92
H-32

Wilbur 587-

Проверено 1937 г.

Проверено 1938 г.

Проверено 1940 г.

1934

Биб-ка ... станции
Инв. № 2930 3240

НАСТОЛЬНЫЙ ЭНЦИКЛОПЕДИЧЕСКІЙ СЛОВАРЬ

СССР. Наркомторг Союзрыба ... Рыбовод. станция
Инв. 163

Т-ва Бр. А. и И. Гранатъ и К°,

ПЯТОЕ ДОПОЛНЕННОЕ ИЗДАНІЕ.

БИБЛИОТЕКА
Обь-Тазовского отделения
Сибрыбниипроекта
г. Ханты-Мансийск

В ДАР „К"

045947

Ханты-Мансийская
окружная библиотека
РФ

Въ „Настольномъ Энциклопедическомъ Словарѣ“ принимали участіе:

По отдѣлу ботаники, зоологіи, геологіи, минералогіи и сельскаго хозяйства.

Проф. К. А. Тимирязевъ.
Проф. К. Э. Линдеманъ.
Прив.-доц. В. Д. Соколовъ.
Маг. А. П. Ивановъ.
Маг. В. Г. Бажаевъ.
Агрон. В. И. Анисимовъ.
Агрон. А. И. Гинцбургъ.
Агрон. А. А. Королевъ.
М. М. Нечаевъ.
Е. В. Новицкій.
Агрон. П. А. Терентьевъ.
Г. М. Хрущовъ.

По отдѣлу математики и астрономіи.

Проф. Л. К. Лахтинъ.
Проф. П. А. Некрасовъ.
Маг. И. С. Абельманъ.
Ассист. обсерв. Моск. ун. С. П. Блажко.
В. Я. Гебель.
А. Я. Модестовъ.
В. К. Рудневъ.

По отдѣлу физики, химіи и технологіи.

Проф. О. Д. Хвольсонъ.
Проф. Н. А. Умовъ.
Проф. И. А. Каблуковъ.
Маг. С. Я. Левитесъ.
Лабор. А. І. Бачинскій.
Инж. Н. А. Галяшкинъ.
Инж.-мех. А. Н. Гранатъ.
Инж. А. М. Донде.
Инж. И. М. Зиновьевъ.
Инж. Д. В. Зубаревъ.
В. П. Ижевскій.
Инж. В. Г. Крапивинъ.
Инж. М. Я. Кульчицкій.
Инж.-техн. А. В. Новицкій.
Е. А. Петерсъ.
Инж. Ю. Я. Раголеръ.
Н. М. Ремезовъ.
А. П. Шатаевъ.

По отдѣлу медицины.

Проф. В. В. Пашутинъ.
Проф. Н. П. Ивановскій.
Проф. А. С. Тауберъ.
Д-ръ А. Н. Бернштейнъ.
Д-ръ А. Н. Винокуровъ.
Д-ръ Р. М. Жирмунскій.
Д-ръ І. С. Идельсонъ.
Д-ръ М. Е. Ліонъ.
Д-ръ Л. А. Лурье.
Д-ръ А. В. Натансонъ.
Д-ръ Ф. К. Толкачевскій.
Д-ръ М. Я. Фитермапъ.

По отдѣлу географіи, этнографіи и антропологіи.

Проф. Д. Н. Анучинъ.
Проф. Э. Ю. Петри.
Доц. А. С. Хахановъ.
Діонео.
А. І. Калишевскій.
А. А. Круберъ.
Е. И. Луценко.
А. Н. Максимовъ.
В. Г. Михайловскій.
С. А. Ратнеръ.

По отдѣлу философіи, психологіи и педагогики.

Проф. Н. Н. Ланге.
Проф. Ѳ. Л. Радловъ.
Прив.-доц. П. И. Вознесенскій.
Прив.-доц. В. Н. Ивановскій.
Ю. И. Айхенвальдъ.
А. П. Басистовъ.
К. Н. Венцель.
В. Е. Ермиловъ.
Я. Н. Колубовскій.
В. П. Острогорскій.
М. Л. Песковскій.
Г. Л. Юровскій.

По отдѣлу исторіи.

Проф П. Г. Виноградовъ.
Проф. И. В. Лучицкій.
Проф. П. П. Любовичъ.
Проф. П. Н. Милюковъ.
Проф. В. А. Мякотинъ.
Прив.-доц. А. А. Кизеветтеръ.
Маг. А. Н. Переферковичъ.
Н. И. Аммонъ.
А. И. Браудо.
Я. А. Галяшкинъ.
Н. Б. Гольденвейзеръ.
И. Д. Городецкій.
И. В. Григорьевъ.
А. К. Дживелеговъ.
С. М. Дубновъ.
М. И. Петрункевичъ.
А. С. Пругавинъ.
И. И. Соловейчикъ.
В. Н. Сторожевъ.
Н. В. Тепловъ.
И. И. Шитцъ.

По отдѣлу исторіи литературы, филологіи и исторіи искусствъ.

Проф. Д. Н. Овсянико-Куликовскій.
Проф. А. С. Размадзе.
Прив.-доц. И. Л. Лось.
Маг. В. А. Гольцевъ.
Маг. П. Г. Риттеръ.
Н. Н. Златовратскій.
А. М. Скабичевскій.
Н. Г. Бажановъ.
А. Ѳ. Боссе.
Н. М. Городецкій.
Э. Ѳ. Грюнталь.
И. Н. Игнатовъ.
П. С. Коганъ.
Е. Н. Каменецкая.
В. Ф. Лазурскій.
В. П. Потемкинъ.
М. Н. Ремезовъ.
П. Н. Сакулинъ.
Н. Г. Тарасовъ.
В. Е. Чешихинъ.
К. Д. Чичаговъ.
Ю. Д. Энгель.

По отдѣлу политической экономіи, статистики и финансоваго права.

Проф. А. С. Посниковъ.
Проф. А. И. Чупровъ.
Проф. В. Ф. Левитскій.
Проф. А. Ѳ. Фортунатовъ.
Прив.-доц. А. Р. Свирщевскій.
Маг. М. Я. Герценштейнъ.
Д-ръ пол. эк. М. И. Туганъ-Барановскій.
Маг. Г. М. Курило.
Б. В. Авиловъ.
С. М. Блекловъ.
Б. Ф. Бравдтъ.
И. Н. Гранатъ.
В. Н. Григорьевъ.
Л. С. Закъ.
М. Е. Ландау.
А. Е. Лосицкій.
М. Г. Лунцъ.
Л. Н. Маресъ.
М. В. Познеръ.
А. П. Субботинъ.
П. І. Шутяковъ.

По отдѣлу юриспруденціи.

Проф. Ю. С. Гамбаровъ.
Проф. С. А. Муромцевъ.
Проф. В. М. Нечаевъ.
Проф. П. И. Новгородцевъ.
Проф. Н. С. Суворовъ.
Проф. В. Г. Щегловъ.
Прив.-доц. А. Э. Вормсъ.
Прив.-доц. И. Я. Гурляндъ.
Прив.-доц. А. И. Каминка.
Г. А. Джаншіевъ.
П. Н. Обнинскій.
А. В. Брауде.
Д. С. Вольпинъ.
С. М. Гинзбургъ.
И. В. Ермаковъ.
М. И. Коссовскій.
С. И. Крашенинниковъ.
Н. Н. Моломинъ.
А. А. Рождественскій.
Бар. Р. Э. Франкъ.
Н. Н. Чеботаревскій.

ОГЛАВЛЕНІЕ

„Альбома снимковъ съ картинъ классическихъ и русскихъ художниковъ“,

приложенія къ 5 изд. „Настольнаго Энциклопедическаго Словаря“.

Адріанъ Броуверъ (1606—1638).
Драка крестьянъ.
К. П. Брюлловъ (1799—1852).
Князь А. Н. Голицынъ.
Ант. Ванъ-Дейкъ (1599—1641).
Портретъ Елизаветы и Филадельфіи Вартонъ.
В. М. Васнецовъ (р. въ 1848 г.).
Богоматерь съ Младенцемъ.
В. М. Васнецовъ (р. въ 1848 г.).
Богатыри.
Діего Веласкезъ (1599—1660).
Портретъ герцога Оливареца.
В. В. Верещагинъ (р. въ 1842 г.).
Торжество побѣдителей.
В. В. Верещагинъ (р. въ 1842 г.).
Передъ атакой.
Н. Н. Ге. (1831—1894).
Петръ I-й и Алексѣй.
Г. Гольбейнъ Мл. (1497—1543).
Мадонна съ семьей Мейера.
Ж. Б. Грезъ (1725—1805).
Деревенская свадьба.
Ж. Ф. Детруа (1679—1752).
Галантное общество.
А. Дюреръ (1471—1528).
Іеронимъ Гольцшуръ.
А. А. Ивановъ (1806—1858).
Явленіе Христа народу.
И. М. Крамской (1837—1887).
Портретъ И. И. Шишкина.
И. М. Крамской (1837—1887).
Неутѣшное горе.
Леонардо да-Винчи (1452—1519).
Мона Лиза.
В. Е. Маковскій (р. въ 1846 г.).
Сцена у мирового.
В. Е. Маковскій (р. въ 1846 г.).
Въ четыре руки.
В. М. Максимовъ (р. въ 1844 г.).
Все въ прошломъ.
Микель Анджело Буонаротти (1475—1564).
Пророкъ Захарія.
Б. Э. Мурильо (1617—1682).
Непорочное зачатіе.
Б. Э. Мурильо (1617—1682).
Нищій мальчикъ.
Г. Г. Мясоѣдовъ (р. въ 1835 г.).
Чтеніе положенія 19 февраля 1861 г.
В. Г. Перовъ (1833—1882).
Охотники на привалѣ.
В. Г. Перовъ (1833—1882).
Портретъ Достоевскаго.
В. Д. Полѣновъ (р. въ 1844 г.).
Христосъ и грѣшница.
Рафаэль Санти (1483—1520).
Сикстинская мадонна.
Рафаэль Санти (1483—1520).
Мадонна della Sedia.
Рембрандтъ Гарменсъ ванъ Рейнъ (1606—1669).
Лекція анатоміи.
Рембрандтъ Гарменсъ ванъ Рейнъ. (1606—1669).
Рембрандтъ и его супруга Саскія ванъ Юленбергъ.
Гвидо Рени (1575—1642).
Аврора.
П. П. Рубенсъ (1577—1640).
Охота на львовъ.
И. Е. Рѣпинъ (р. въ 1844 г.).
„Не ждали“.
И. Е. Рѣпинъ (р. въ 1844 г.).
Царевна Софья Алексѣевна въ Новодѣвичьемъ монастырѣ.
И. Е. Рѣпинъ (р. въ 1844 г.).
Запорожцы, пишущіе грамоту султану.
Андрео дель Сарто (1486—1531).
Св. Іоаннъ Креститель.
В. И. Суриковъ (р. въ 1848 г.).
Боярыня Морозова.
В. И. Суриковъ (р. въ 1848 г.).
Меньшиковъ въ Березовѣ.
В. А. Сѣровъ (р. въ 1865 г.).
Портретъ А. Сѣрова.
Тиціанъ (1477—1576).
Христосъ съ динаріемъ.
Тиціанъ (1477—1576).
La Bella.

Въ концѣ тома приложенъ „Дополнительный Листокъ“.

НАСТОЛЬНЫЙ
ЭНЦИКЛОПЕДИЧЕСКІЙ СЛОВАРЬ.

ТОМЪ V-й.

ІЕЗИДЫ—ЛЕНСКІЙ.

ПЯТОЕ ИЗДАНІЕ

съ дополненіями до 1901 года.

ТОВАРИЩЕСТВА

Бр. А. и И. Гранатъ и К°.

МОСКВА.

Типо-литографія А. В. Васильева и К°, Петровка, домъ Обидиной.

1901.

92
H32

Дозволено цензурою. Москва, 1 декабря 1901 г.

Іезиды, см. *Изиды*.

Іезраель, городъ въ Иссахаровомъ колѣнѣ, славился плодородіемъ; резиденція Ахава и Іезавели.

Іезуаты, религіозный орденъ, основанный въ Сіеннѣ, въ 1365 г. св. Іоанномъ Коломбинскимъ, и названъ такъ потому, что имя Іисуса не сходило съ устъ его первыхъ членовъ. Члены этого ордена пеклись о больныхъ, которыхъ снабжали лекарствами, ими самими приготовленными. І. существовали только въ Италіи; конгрегація эта уничтожена въ 1668 г. папой Климентомъ IX, а богатства ордена, особенно въ Венеціи, были употреблены на войну съ турками.

Іезуитинки, женскій монашескій орденъ, основанный въ 1546 г. Изабеллою Розелла въ Италіи и Германіи, а въ Англіи двумя англичанками Уардой и Туиттіей, въ подражаніе ордену, основанному Игнатіемъ Лойолой. Монахини этого ордена давали обѣтъ цѣломудрія, бѣдности и повиновенія. Орденъ уничтоженъ папою Урбаномъ VIII въ 1631 г.

Іезуиты (общество Іисуса), вліятельный орденъ римской церкви, основанъ въ 1539 г. Игнатіемъ Лойолою, въ 1540 г. утвержденъ папой Павломъ III, б. снабженъ обширными привилегіями и дѣлился на 4 класса: а) послушники, подвергавшіеся въ теченіе 2 лѣтъ испытаніямъ самоотверженія и послушанія и дававшіе обѣтъ бѣдности, цѣломудрія и слѣпаго повиновенія; б) схоластики, обучавшіеся въ коллегіяхъ ордена и впослѣдствіи преподававшіе тамъ же; послѣ повторенія предшеств. испытаній были посвящаемы въ духовный санъ; в) коадъюторы, предназначавшіеся для просвѣщенія юношества, проф. университетовъ, гувернеры; г) профессы давали еще обѣтъ слѣпаго повиновенія папѣ, образовывали генеральную конгрегацію и занимали высшія должности. Во главѣ ордена стоялъ генералъ въ Римѣ, избираемый пожизненно профессами съ неограниченной распорядител. и исполнител. властью; въ провинціи его замѣнялъ провинціалъ, ему помогали 5 ассистентовъ. 2-й генералъ орд., Лаинесъ (1556—65гг.), окончат. установилъ дѣятельность ордена, цѣль кот. была укрѣпленіе неограниченной власти папы и уничтоженіе протестантизма. Для этого І. стремились подчинить себѣ юношество, открывая повсюду школы, программу кот. составилъ 4-й ген. Клавдій Аквавива (1582—1615), написавъ „Ratio et institutio studiorum societatis Iesu". Вліяніе надъ взрослыми пріобрѣталось съ каѳедры, путемъ исповѣди и проповѣди; число членовъ іезуитскаго ордена въ 1618 г. простиралось до 13112 ч. въ 32 провинціяхъ. Во Францію І. лишь въ 1562 г. нашли доступъ и то при лишеніи ихъ важнѣйшихъ льготъ; сильнымъ вліяніемъ они пользовались тамъ во время религіозныхъ войнъ и играли важную роль въ 1603 г. какъ духовники двора (послѣ покушенія ихъ члена Шателя на жизнь короля Генриха IV они были въ 1594 г. изгнаны изъ Франціи). Въ Германіи Фердинанды II и III вполнѣ довѣряли имъ; они были душой правительства впродол. 30-лѣт. войны и присвоили себѣ выданныя имперскими сословіями церковныя имущества. Ихъ сомнительная мораль (пробабилизмъ) съ его оправданіемъ клятвопреступленій и всевозможныхъ злодѣяній, ихъ превратныя словотолкованія двусмысленными обѣщаніями, задними мыслями (reservationes mentales), ихъ безнравственная жизнь и торговыя спекуляціи возбудили въ 18 вѣкѣ серьезную оппозицію. За ихъ вѣроятное содѣйствіе покушенію на жизнь Іосифа I они были изгнаны изъ Португаліи, въ 1764 г. изъ Франціи, въ 1767 г. изъ Испаніи, затѣмъ изъ Неаполя, Пармы и Мальты, въ 1773 г. буллою папы Климента XIV былъ отмѣненъ самый орденъ, считавшій уже 22589 чел. Фридрихъ II прусскій терпѣлъ І. какъ преподавателей королевскаго высшаго учебнаго института; послѣ закрытія послѣдняго, орденъ пользовался пріютомъ лишь въ Россіи (и то изъ политическихъ причинъ). Папа Пій VII вновь возстановилъ его въ 1814 г. Въ Испаніи онъ въ 1815 г. вновь пріобрѣлъ утраченныя права и свободно продолжалъ свою дѣятельность лишь съ врем. перерывами 1820, 1635 и 1868; въ Португалію орд. былъ вновь допущенъ въ 1832 г., во Франціи терпимъ при Людовикѣ XVIII, но опять отмѣненъ въ 1845 г.; при Наполеонѣ III вновь пользовался вліяніемъ, декретомъ 29 мар. 1880 г. І. были изгнаны изъ Франціи. Въ Бельгіи, въ Великобританіи, въ Южной Америкѣ І. легко утвердились; изъ Россіи они были навсегда изгнаны указомъ 1820 г., изъ Швейцаріи въ 1847 г. Въ Баваріи и Австріи они были терпимы подъ новымъ названіемъ редемптористовъ. Германія, закономъ 1872 г., запретила имъ дальнѣйшее пребываніе. Въ католической церкви ихъ вліяніе возросло при Піѣ IX, особенно благодаря генералу Бексъ; догматъ о непорочномъ зачатіи 1854 г., силлабусъ, энциклика 1864 г., ватиканскій соборъ 1870 г. и провозглашеніе папской непогрѣшимости созданіе іезуитовъ. Въ 1894 г. І-овъ было 13767 (въ 1841 г. только 3563), которые распредѣлялись по 27 провинціямъ или 5 ассистенціямъ.

Іеллачичъ де Бужимъ, Іосифъ, см. *Елачичъ*

Іелинекъ 1) Адольфъ, еврейскій ученый и ораторъ, род. въ 1821 г. въ Моравіи, состоялъ проповѣдникомъ въ Лейпцигѣ и Вѣнѣ, ум. въ 1893 г. Много писалъ по еврейской литературѣ и философіи. 2) І., Германъ, братъ предъидущаго, род. въ 1823 г., изучалъ философію, многократно подвергался преслѣдованіямъ за участіе въ народныхъ движеніяхъ, въ 1848 г., поселившись въ Вѣнѣ, проявилъ широкую журнальную дѣятельность въ радикальномъ направленіи и, по усмиреніи революціи, былъ осужденъ и разстрѣлянъ. 3) І., Георгъ, юристъ, сынъ Адольфа І-а, р. въ 1851 г., въ 1883 г. занялъ каѳедру государств. права въ Вѣнѣ, съ 1889 г. читалъ въ Базелѣ, съ 1890 г. проф. въ Гейдельбергѣ. Важн. соч.: „Die Social-ethische Bedeutung von Recht", „Die rechtliche Natur d. Staatenverträge", „Die Lehre von den Staatenverbindungen", „Gesetz u. Verordnung", „System der öffentlichen subjectiven Rechte".

Іеллоустонъ (Iellowstone), притокъ Миссури, протекаетъ 1200 клм. и впадаетъ на границѣ Монтаны и Дакоты. Мѣстомъ истока его служитъ озеро І. (2358 мтр. надъ уров. моря), лежащее въ великолѣпномъ національномъ паркѣ. Паркъ занимаетъ пространство въ 9264 кв. клм. и представляетъ плоскую возвышенность, покрытую густымъ хвойнымъ лѣсомъ и окруженную горными цѣпями; вся эта обширная площадь носитъ слѣды сравнительно недавней вулканической дѣятельности, составляющіе главную достопримѣчательность парка: это—безчисленные горячіе ключи (50 больш. гейзеровъ, одинъ изъ кот., The Beehive, выбрасываетъ струю на вы-

соту 54,2 метр.), грязевые ключи, чудныя какъ бы выточенныя изъ мрамора и убранныя сталактитомъ разноцвѣтныя террасы вокругъ ключей. Мѣстность эта впервые обслѣдована въ 1864 г. капитаномъ де Ласи и въ 1872 г. объявлена національной собственностью.

Іелль (Iell), одинъ изъ Шетландскихъ острововъ, проливомъ *Іелль-зундъ* отдѣл. отъ Мэнлэнда, 2732 жит.

Іеменъ, турецкій вилайэтъ, юго-западная часть Аравіи, $2^1/_2$ мил. жит., въ древности называвшаяся Arabia felix (Счастливая Аравія); тамъ царствовали 2500 лѣтъ въ нѣсколькихъ государ. потомки Кахтана и Гимьяра, въ 529 г. по Р. Х. страна была завоевана абессинцами, 574 г. персами, въ 1517 г. турками, которые въ 1633 г. лишились большой ея части, но въ 1872 г. вновь овладѣли ею, за исключеніемъ лишь восточныхъ областей.

Іемтландъ, мѣстность въ сѣверной Швеціи, вмѣстѣ съ Герьеадалемъ образуетъ ленъ І. или Эстерзундъ (52218 кв. км., 90631 ж.); суровая гористая мѣстность, множество озеръ; глав. занятія жит. земледѣліе и скотоводство, далѣе торговля кожами, лѣсными матеріалами, добыча мѣди и свинца, рыболовство и охота. Глав. гор. Эстерзундъ.

Іена, городъ въ Саксенъ-Веймаръ-Эйзенахѣ, окр. Апольда, при р. Заале, 12017 ж. съ общимъ для всѣхъ саксонскихъ герцогствъ университетомъ и верховнымъ судомъ, 1672—90 гг. столица прежняго герцогства Саксенъ-Іена; здѣсь находится знаменитый оптическій институтъ І. К. Цейсса; при Іенѣ 14 октября 1806 Наполеонъ I одержалъ побѣду надъ пруссаками, бывшими подъ начальствомъ князя Гогенлоэ.

Іенкепингъ, ленъ внутри южной части Швеціи, частью плодородная возвышенность, протяженіемъ 202,38 кв. м., 198541 ж. Главный гор. І. на оз. Веттернъ, 19562 ж. съ пристанью; фабрики спичекъ.

Іенсенъ 1) Адольфъ, композиторъ, р. въ 1837 г. въ Кенигсбергѣ, ум. въ 1879 г. въ Баденъ-Баденѣ; извѣстенъ своими пѣснями съ акомпаниментомъ для рояли. 2) І., Вильгельмъ, весьма популярный нѣмецк. поэтъ и беллетристъ, род. въ 1837 г. въ Гольштейнѣ, живетъ въ Фрейбургѣ. Новеллы его: „Magister Timotheus“, „Novellen“, романы: „Minatka“, „Nach hundert Jahren“ и др. 3) І., Давидъ Ивановичъ, профессоръ скульптуры (съ 1868 г.), датчанинъ, род. въ 1816 г., художественное образованіе получилъ въ Копенгагенской королевской академіи худож. съ 1843 г. по 1847 преподавалъ въ Спб. рисовальной школѣ Общ. поощренія художниковъ, а въ 1847 г. основалъ въ Петербургѣ первую и единственную фабрику для изготовленія наружныхъ украшеній изъ терракоты. Съ тѣхъ поръ имъ было исполнено множество художественныхъ работъ для дворцовъ и публичныхъ зданій. Въ 1857 г. акад. худож. присудила Д. И. званіе академика за барельефъ „Ахиллесъ возвращается съ поединка съ тѣломъ побѣжденнаго Гектора“, а въ 1865 г. званіе профессора скульптуры за статую „Діаны“. 4) І., Іенсъ Арнольдъ Дидрикъ, датскій морской офицеръ, род. въ 1849 г. въ Фленсбургѣ, изслѣдовалъ (вмѣстѣ съ Гротомъ, Корнерупомъ и Гаммеромъ) въ 1878 и 1879 гг. южную Гренландію.

Іенсъ, Фридрихъ Вильгельмъ, композиторъ и писатель о музыкѣ, род. въ 1809 г. въ Берлинѣ, съ 1849 г. придворный капельмейстеръ, извѣстенъ своими статьями о К. Веберѣ, ум. 1888 г. Его сынъ, Максъ І., военный писатель, род. въ 1837 г., былъ маіоромъ при генеральномъ штабѣ и профес. военной академіи, написалъ: „Исторія воен. искусства“ и др.

Іеракситы, еретики, послѣдователи ученія Іеракса, уроженца Леонтополя, человѣка строгой жизни, чрезвычайно ученаго, начитаннаго и краснорѣчиваго. Ученіе І. допускало только воскресеніе духа, отвергало браки, уподобляло происхожденіе Сына Божія происхожденію св. Духа и пр. Іераксъ жилъ въ III вѣкѣ въ Египтѣ.

Іерополисъ, тоже, что *Гіерополисъ*.

Іерархія (греч. ιεραρχια), т. е. священноначаліе, бываетъ небесная и церковная. Подъ первой разумѣется чиноначаліе, существующее между ангелами, подъ второй всѣ церковныя власти, управляющія церковью и всѣми дѣлами, касающимися вѣры; въ православной церкви І. имѣетъ 3 степени: епископъ, священникъ и діаконъ.—*Іерархъ*—названіе, даваемое лицамъ, занимающимъ высшую степень священства: патріархамъ, митрополитамъ, архіепископамъ и епископамъ.

Іервекюль или Верхнее, также Майкское, Іеркельское озеро, въ 3 вер. отъ города Ревеля. Это самое большое озеро Эстляндіи, за исключеніемъ пограничнаго Пейпуса. Имѣетъ два стока въ Финскій заливъ, одинъ изъ нихъ превращенъ въ водопроводъ и снабжаетъ водою г. Ревель, улицы котораго лежатъ значительно ниже дна этого озера.

Іервенскій уѣздъ, см. *Вейссенштейнъ*.

Іерей (греч., зн. священникъ), духовное лицо, которое, бывъ законно избрано и посвящено архіереемъ, имѣетъ право совершать таинства, отправлять богослуженіе и наставлять вѣрующихъ.

Іереміада, трогательная, грустная или жалобная пѣснь, какъ напр. пѣснь пророка Іереміи, отъ котораго эти сочиненія и получили названіе.

Іеремія 1) сынъ Хелкіи, одинъ изъ 4 великихъ пророковъ, род. 630 г. до Р. Х. Уже 14 лѣтъ получилъ откровеніе св. Духа, пророчествовалъ при Іосіи и его преемникахъ, предсказалъ разрушеніе Іерусалима и вавилонское плѣненіе, за такія мрачныя предсказанія онъ былъ не любимъ своими согражданами и одно время находился въ заключеніи при Седекіи. Послѣ взятія Іерусалима, онъ хотѣлъ остаться на его развалинахъ, чтобы оплакивать его разрушеніе, но былъ уведенъ евреями въ Египетъ. Мѣсто и годъ его смерти неизвѣстны. Отъ него сохранились: „Книга пророка І.“, написанная Варухомъ, и „Плачъ І-іи“. 2) І., патріархъ константинопольскій (съ 1572 г.); послѣ 10-лѣтняго занятія патріаршаго престола, онъ былъ ложно обвиненъ предъ султаномъ и сосланъ въ Родосъ, гдѣ пробылъ 5 лѣтъ. По возвращеніи онъ нашелъ церковь Софіи обращенною въ мечеть и, испросивъ у султана разрѣшенія, уѣхалъ изъ Константинополя для сбора милостыни на построеніе новаго храма. Въ 1588 г. І. прибылъ въ Москву, гдѣ посвятилъ перваго русскаго патріарха Іова; на возвратномъ пути, въ слѣдующемъ году, онъ отрѣшилъ въ Кіевѣ митрополита Онисифора и на его мѣсто посвятилъ Михаила Рогозу. Пребываніе І. въ Москвѣ описано спутникомъ его, архіепископомъ эласонскимъ Арсе-

міемъ 3) І., архіепископъ казанскій, участвовалъ въ соборѣ, созванномъ царемъ Іоанномъ IV въ 1580 г. въ Москвѣ, на которомъ была составлена грамота, что княжескія села и земли, когда-либо отказанныя митрополитамъ, епископамъ, монастырямъ и церквамъ, или купленныя ими, должны быть государевыми, и что впредь они уже не должны присвоивать себѣ имѣній недвижимыхъ, ни добровольною уступкою, ни купчею, и что заложенныя имъ земли также отдаются въ казну. 4) І., назв. „святителемъ Болгаріи“, жилъ въ серединѣ X столѣт. по Р. Х., считается авторомъ древне-болгарскихъ разсказовъ изъ Ветхаго и Новаго завѣт., запрещенныхъ церковной іерархіей. Его отождествляютъ съ Богомиломъ, основателемъ секты богомиловъ. 5) І., портовый городъ на Гаити, 5000 жит.

Іерингъ, см. *Иерингъ*.

Іерихонская роза (Anastatica hierochuntica), изъ сем. крестоцвѣтныхъ, небольшое растеніе съ бѣлыми цвѣтами; въ сухомъ состояніи вѣтка и листья сильно сжимаются, но стоитъ только вспрыснуть водою, какъ они оживаютъ и принимаютъ первоначальный видъ; считается обладающей чудесными свойствами; отечество—Сирія и Палестина.

Іерихонъ, нынѣ **Риха**, въ древности цвѣтущій гор. въ Палестинѣ, въ 25—26 вер. къ с.-в. отъ Іерусалима. При вступленіи евреевъ, подъ предводительствомъ Іисуса Навина, въ Землю Обѣтованную, І. былъ разруш. чудесн. образомъ; въ 70 г. по Р. Х. былъ осажденъ и взятъ Титомъ и Веспасіаномъ.

Іернингэмъ, Эдвардъ, англійскій драматическій поэтъ, род. 1727 г., ум. 1812 г. Соч. „Маргарита Анжуйская“, „Осада Бервика“ и др.

Іероваамъ, имя двухъ израильскихъ царей: 1) І. былъ послѣ смерти Соломона избранъ въ цари 10-ю колѣнами, царствовалъ съ 975—954 гг. до Р. Х., поставилъ въ Данѣ и Веоилѣ золотыхъ тельцовъ, чтобы отклонить своихъ подданныхъ отъ путешествій въ іерусалимскій храмъ для поклоненія. 2) І. II, сынъ и преемникъ Іоаса, царствовалъ съ 815—784 гг. до Р. Х., при немъ государство достигло цвѣтущаго состоянія; тоже идолопоклонникъ.

Іероглифы, см. *іероглифы*.

Іеродіаконъ (греч., зн. священный служитель), прежде такъ назывались всѣ вообще діаконы, а нынѣ только монахи, имѣющіе санъ діакона.

Іеродрама, см. *іеродрама*.

Іеродулы, см. *іеродулы*.

Іеромантія, см. *іеромантія*.

Іеронимиты, духовный орденъ, члены котораго подражали въ своемъ образѣ жизни св. Іерониму; различались: 1) І. испанскіе, орденъ, основанный въ 1370 г. Ѳомою Сіенскимъ; они занимались воспитаніемъ дѣтей; имъ принадлежалъ монастырь въ Эскуріалѣ. 2) І., отшельники св. Іеронима (Ermites de St. Jerôme), орденъ основанный въ 1380 г. въ Умбріи Петромъ Джамбакорти Пизанскимъ и въ Ломбардіи 1424 г. Лупусомъ Олмедскимъ, отличались особенно строгимъ соблюденіемъ монастырскихъ уставовъ. — *Іеронимитянки*, женскій орденъ по образцу Іеронимитовъ, основанъ Маріею Гарсіасъ въ 1375 г., нынѣ не существуетъ.

Іеронимяне, духовный орденъ, см. *братья общинной жизни*.

Іеронимъ 1) І. (Сафроній Евсевій), преподобный, род. въ 330 г. въ Стридонѣ, въ Далмаціи, 379 г. въ Антіохіи былъ посвященъ въ пресвитеры, съ 382 г. учителемъ въ Римѣ, въ 386 г. отправился въ Палестину, гдѣ принялъ монашество и преставился въ Виолеемѣ 419 г., поборникъ православія; изъ сочин. І. важны новая обработка древняго латинскаго перевода Библіи „Itala“, изъ котораго произошла Вульгата, затѣмъ толкованія св. Писанія, обличительныя сочин. противъ различнаго рода еретиковъ. 2) І. Пражскій, единомышленникъ Яна Гусса, р. въ Прагѣ, учился въ Оксфордѣ, откуда принесъ въ Прагу первыя теологическія сочиненія Виклеффа; въ 1415 г. былъ арестованъ въ Гирсау, при возвращеніи съ Констанцскаго собора, на который спѣшилъ защищать Гусса; онъ первоначально отказался отъ ученія своего друга и учителя, но въ 1416 г. взялъ отреченіе торжественно назадъ и его сожгли въ Констанцѣ 30 мая 1416 г. 3) І., царь сиракузскій, наслѣдов. своему дѣду Гіерону II въ 215 г. до Р. Х., въ войнѣ противъ Рима перешелъ на сторону Карѳагенянъ, жестоко управлялъ страной, но въ 214 г. убитъ Леонтини.

Іерофанты, см. *іерофантъ*.

Іерузалемъ, Іоганнъ, извѣст. протестант. проповѣдникъ, род. 1709 г., ум. 1789 г., на русск. его сочин.: „Размышленіе о важнѣйшихъ истинахъ религіи“.

Іерусалимская 1) **церковь**, древнѣйшая изъ церквей; первымъ ея епископомъ былъ апостолъ Іаковъ; въ IV вѣкѣ епископъ этой церкви получилъ права экзарха, а въ V в. званіе іерусалимскаго патріарха. Съ VIII в. І. ц. находится во власти турокъ. 2) **І-ій символъ**, одинъ изъ древнѣйшихъ символовъ христіанской церкви, весьма схожъ съ символомъ никейско-конетантинопольскимъ. 3) **І-іе соборы**; а) апостольскій, въ 51 г. по Р. Хр., на немъ рѣшено было, что язычники, принявшіе христіанство, не должны подверг. обрѣзанію и сохранять законъ Моисея, но въ то же время имъ было запрещено употребленіе въ пищу идоложертвеннаго мяса, удавлины и предписано воздержаніе отъ блуда; б) въ 516 г., осудилъ Аѳоима, Севера, Петра, Зоару и др. еретиковъ; состоялъ изъ 45 епископовъ, подъ предсѣдательствомъ іерусалимскаго патріарха Петра; в) въ 1196 г., освятилъ храмъ Спасителя на горѣ Сіонъ и рѣшилъ исправить нѣкоторые термины въ армянскомъ исповѣданіи вѣры; соборъ происход. подъ предсѣдательствомъ папскаго легата Альберика; г) въ 1142 г. на немъ тоже были исправлены нѣкоторыя части армянскаго исповѣданія; происходилъ подъ предсѣдательствомъ папскаго легата Генриха Винтоньенскаго; д) въ XV в. отвергъ единство римской церкви съ греч., подписанное на Флорентійскомъ соборѣ. На немъ присутствовало 3 патріарха: александрійскій Филоѳей, антіохійскій Дороѳей и іерусалимскій Іоакимъ; е) въ 1672 г. при іерусалимскомъ патріархѣ Досиѳеѣ, оправдалъ кон-

стантинопольскаго патріарха Кирилла Лукариса, обвиненнаго въ кальвинизмѣ, составилъ изложеніе православной вѣры В. церкви, назыв. „Патріаршими грамотами“ и одобрилъ соч. Петра Могилы „Православное Исповѣданіе“.

Іерусалимская верба, такъ называютъ въ Малороссіи дерево лохъ (Eleagnus angustifolia, Linn.), растущее на островахъ Днѣпра и на Рынъ-Пескахъ, гдѣ его называютъ „Джига“.

Іерусалимъ (Hyerosolyma, Je Kadosch, то-есть святой городъ), главный городъ древней Палестины, на нѣсколькихъ холмахъ у ручья Кедрона, прежде назывался Іевусомъ и былъ глав. город. іевусеевъ, первоначально былъ расположенъ на сіонскомъ холмѣ, завоеванъ Давидомъ (1050 г. до Р. Х.), который сдѣлалъ его своей резиденціей. Соломонъ

Іерусалимъ. Входъ ко гробу Господню.

присоединилъ сѣв.-вост. холмъ Морію, построилъ на немъ храмъ и обнесъ обѣ части изгороди общей стѣной. Цари Гискія Іоѳамъ и Манасія присоединили возвышенность Офель, расположен. къ югу отъ Моріи и къ востоку отъ Сіона, а на сѣверѣ Нижній городъ и обнесли І. новой стѣной. Въ 588 г. храмъ былъ разрушенъ Навуходоносоромъ, въ 458 г. вернувшіеся изъ вавилонскаго плѣненія іудеи, съ Эзорой во главѣ, построили новый храмъ и возстановили І. въ его прежнемъ размѣрѣ съ двойной стѣной, башнями и 12 воротами. Въ 320 г. до Р. Х. І. былъ завоеванъ Птоломеемъ Лагомъ, въ 161 г.—Антіохомъ Эпифаномъ, который построилъ на холмѣ Акра, къ сѣверу отъ Храмовой горки, укрѣпленныя казармы для гарнизона. Маккавеи воздвигли укрѣпленіе на холмѣ Морія, впослѣдствіе названное въ честь Антонія Антоніею. На сѣв. и западѣ отъ Нижняго города, между долиною Кидрона (Іосафатова долина) и долиною Гигонъ, развился новый городъ Везеѳа, обнесенный въ 45 г. до Р. Х. Иродомъ Агриппою особой, третьей стѣной. Въ 70 г. по Р. Х. І. былъ разрушенъ Титомъ; въ 136 г. имп. Адріанъ построилъ на развалинахъ І.—а, съ значительнымъ, впрочемъ, уклоненіемъ къ сѣв.-западу, новый городъ, названный имъ Элія Капитолина; имп. Константинъ вернулъ городу его прежнее названіе и вмѣстѣ съ своей матерью св. Еленою водворилъ здѣсь христіанство. Древній І. имѣлъ ок. 150000 жит. а, во время празднов. Пасхи это число достигало 2700000 чел. Въ 614 г. І. былъ завоеванъ персидскимъ царемъ Хозроемъ II, въ 638 г. Омаромъ, въ 1099 г. крестоносцами, причемъ было основано *Іерусалимское королевство*. Первымъ королемъ былъ Готфридъ Бульонскій (съ 1099 г.). Преемники его: Балдуинъ I (1100—1118 гг.), Балдуинъ II (1118—1131 гг.), Фульконъ Анжуйскій (1131—1142 гг.) и Балдуинъ III (1143—62 гг.). При Амальрихѣ I (ум. 1173 г.) Іерусалимское царство начало клониться къ упадку и при Гвидо Лузиньянскомъ пришло въ бѣдствен. положеніе. По завоеваніи Іер. Саладиномъ (1187 г.), Гвидо уступилъ корону Ричарду Львиному Сердцу (1190 г.), который передалъ ее Генриху Шампанскому (ум. 1196 г.), но никто изъ номинальныхъ владѣтелей не могъ возвратить Іерус. Съ 1517 г. Іер. принадл. Турціи. Въ 1841 г. пруссаки и англичане основ. здѣсь евангелическое епископство. *Современ.* Іер. (Солиманъ, по араб. el Kuds, турец. Kudsi Scherif), съ 1840 г. мѣстопребываніе паши, „священный городъ“ христіанъ, евреевъ и магом., около 35000 ж. (изъ нихъ 9000 христіанъ, 20000 евреевъ), дѣлится на з. половину на холмѣ Сіонскомъ и в. съ высотами Морія, Акра и Безета, имѣетъ 7 воротъ и дѣлится на 4 квартала: 1) магометанскій (в. половина) съ старой площадью храма, великолѣпною мечетью Омара на мѣстѣ древняго Соломонова храма, via dolorosa и жилищемъ паши; 2) христіанскій, сѣв.-зап. часть города съ церковью Святаго Гроба; 3) армянскій (въ юго-зап. и Сіонъ съ цитаделью), протестантская ц. и богатый монастырь; 4) еврейскій (между Сіономъ и Моріей). Изъ 170 улицъ нѣтъ ни одной вполнѣ удобной для экипажной ѣзды; движеніе по узкимъ, грязнымъ и дурно мощеннымъ улицамъ возможно только пѣшкомъ или верхомъ. Въ послѣдніе годы возникаетъ новый городъ за городской стѣной, по дорогѣ въ Яффу, носящій вполнѣ европейскій характеръ. Населеніе, въ общемъ, бѣдное; средства къ пропитанію жителей—доходы отъ пилигрим., продажа образковъ, четокъ, крестиковъ и пр., выдѣлываемыхъ большею частью изъ перламутра, кипариса и масличнаго дерева. І. весьма богатъ святынями и историческими памятниками, соединяется желѣзн. дор. съ Яффою.

Іеръ (Hyères), городъ во Франціи, въ Варскомъ

департаментѣ, въ $^1/_2$ мили отъ моря, съ чрезвычайно плодородной почвой, 11278 ж.; посѣщается множеств. больныхъ, благодаря здоровому климату.

Іесдъ, городъ въ солончаковой степи персидской провинціи Иракъ-Аджеми, 40000 ж., точка пересѣченія караванныхъ дорогъ, складочное мѣсто товаровъ, оживленная промышленность, главное мѣстопребываніе парсовъ.

Іесо или **Іессо**, сѣверный большой островъ Японіи, съ небольшими сосѣдними островами 78426 кв. км., около 150 тыс. жит., гористъ, богатъ металлами (серебро, свинецъ, желѣзо, мѣдь), покрытъ лѣсами; на югѣ японскіе колонисты (портов. городъ Хакодате и Матсумае), въ сѣверной аиносы (до 27000 ж.). Главный городъ Саппоро.

Іессей, отецъ царя и пророка Давида.

Іессуръ, Джессоре, область индобританской пров. Нижней Бенгаліи, при устьѣ Ганга, 5894 кв. км., 1577249 ж. Главный городъ І., 8495 ж.

Іетсъ, Эдмундъ, англійскій писатель и публицистъ, род. въ 1831 г. въ Лондонѣ, въ 1874 г. основалъ еженедѣльную газету „The World“.

Іефѳай, судія народа израильскаго въ продолженіи 6 лѣтъ. Вступая въ битву съ аммонитянами, которые вторглись въ предѣлы еврейскіе, онъ обѣщалъ, въ случаѣ счастливаго исхода сраженія, принесть, по возвращеніи съ битвы, въ жертву то, что первое встрѣтитъ изъ его дома. Возвращаясь домой послѣ полной побѣды надъ врагами І. былъ встрѣченъ своею единственною дочерью, которую и принесъ въ жертву

Іехонія, царь іудейскій, сынъ Іоакима, наслѣдовалъ своему отцу въ 597 г., но чрезъ три мѣсяца былъ низложенъ и отведенъ Навуходоносоромъ въ плѣнъ въ Вавилонъ, гдѣ и умеръ.

Іеше, Готлибъ Веньяминъ, род. 1762 г., учился въ Бреславлѣ, Галлѣ и Кенигсбергѣ; былъ друженъ съ Кантомъ, Шульцемъ и др. философами; въ 1802 г. профессоръ философіи дерптскаго университета, ум. 1842 г. Оставилъ очень много сочиненій.

Іинксъ, дочь Пана и Эхо; служанка нимфы Іо, помогала ей въ любовныхъ сношеніямъ съ Зевсомъ, за что обр. Герою въ птицу вертишейку (Jynx torquilla).

Ійо, рѣка въ Улеаборгской губ., длиной 230 км., впадаетъ въ Ботническій заливъ.

Іисусъ (евр. Ішуа), имя 4-хъ іудейскихъ первосвященниковъ: 1) І. I-й, 536 г. до Р. Х., вмѣстѣ съ Зоровавелемъ возстановилъ истинное богослуженіе и положилъ основаніе 2-му іерусалимскому храму. 2) І. II-й, 175 г. до Р. Х. купилъ это званіе у Антіоха Епифана, низложивъ брата своего Онію, и самъ низложенъ др. брат. Менелаемъ. 3) І. III-й, 30 г. до Р. Х., сынъ Фавія, низложенъ черезъ 7 лѣтъ. 4) І. IV-й, 62 г. по Р. Х. сынъ Дампея, возведенъ Агриппою вмѣсто Анана, 63 г. уб. идумеями и зилотами.

Іисусъ Навинъ, занялъ мѣсто Моисея, за 1600 л. до Р. Х., ум. 110 лѣтъ отъ роду. Онъ перевелъ израильтянъ черезъ р. Іорданъ, приступомъ взялъ Іерихонъ и разрушилъ его стѣны. Южныя ханаанскія племена соединились для противодѣйствія израильскому нашествію; но всѣ ихъ силы были уничтожены одною побѣдою І. Н. при Гаваонѣ. Ю. Палестина осталась въ рукахъ побѣдителей, безпощадно истребившихъ первобытныхъ жителей. Точно такъ же сокрушенъ союзъ и остальныхъ ханаанскихъ племенъ. Черезъ 6 или 7 лѣтъ упорной борьбы израильтяне стали уже обладателями всей Палестины. І. Нав. раздѣлилъ страну между 12 изр. колѣнами.

Іисусъ Сирахъ, іерусалимскій еврей 3 вѣка до Р. Х., написалъ ветхозавѣтную „Книгу Премудрости Іисуса сына Сирахова“.

Іисусъ Христосъ (отъ евр. имени Іешуа, Спаситель и греч. слова Христосъ, помазанникъ), по ученію Евангелія и отцевъ церкви, истинный Сынъ Божій, рожденный Богомъ Отцемъ прежде всѣхъ в., Богъ истинный, 2-е лицо Пресвятыя Троицы, предсказанный ветхозавѣтными пророками Мессія, посредникъ между Богомъ и людьми, Богочеловѣкъ; по благовѣщеніи Архангела Гавріила воплотившись отъ Духа Святаго и Пречистой Дѣвы Маріи изъ Назарета, обрученной Іосифу (происходившему отъ царскаго рода Давида), род. въ Виѳлеемѣ въ правленіе рим. имп. Августа. Укрытый родителями отъ Иродова избіенія въ Египетъ и возвратясь съ ними по смерти Ирода въ Назаретъ, на 30 г. земной жизни принялъ крещеніе отъ Іоанна Крестителя на Іорданѣ и, послѣ сорокадневнаго поста въ пустынѣ, началъ проповѣдовать свое ученіе въ Галилеѣ и Іудеѣ, избравъ себѣ въ помощники 12 апостоловъ. Главнѣйшую заповѣдь ученія Христова (въ противоположность ученіямъ древняго міра, основаннымъ на рабствѣ) составляетъ любовь къ ближнимъ, презрѣніе земныхъ благъ и ожиданіе будущей жизни. Въ подтвержденіе Своего ученія, излагаемаго преимущественно притчами, І. Х. творилъ чудеса, исцѣлялъ больныхъ, хромыхъ, прокаженныхъ и бѣсноватыхъ, возвращалъ зрѣніе слѣпымъ и отверзалъ уста нѣмымъ, воскр. сына вд. Наинской, дочь Іаира и четыредневн. Лазаря. Новое ученіе и многоч. Его послѣдователей возстановили противъ І. Хр. книжниковъ и фарисеевъ, которые обвинили его передъ римскимъ правителемъ Понтіемъ Пилатомъ въ томъ, что Онъ называетъ Себя царемъ іудейскимъ, и подкупили за 30 сребренниковъ одного изъ учениковъ Его, Іуду, который и предалъ Спасителя въ руки ихъ въ то время, когда Онъ находился во Іерусалимѣ на праздникѣ Пасхи, гдѣ во время Тайной вечери установилъ таинство Причащенія. Отосланный Пилатомъ къ первосвященнику Каіафѣ, І. Хр. былъ осужденъ синедріономъ за то, что называлъ Себя Сыномъ Божіимъ, и распятъ на горѣ Голгоѳѣ въ третій годъ Его проповѣди. На третій день по смерти воскресъ, явился ученикамъ своимъ, возложилъ на нихъ проповѣданіе Его ученія всѣмъ народамъ и въ 40-й день по воскресеніи, взойдя на Масличную гору, вознесся на небо.

Іисусъ Ягель, раввинъ нач. XIII в., изъ соч. его извѣстенъ „Катехизисъ“, содержащій въ себѣ ученіе, во что должно вѣровать, какъ поступать и чего надѣяться іудею.

Іиуй, **Іигуй** 1) одинъ изъ мал. ветхозавѣт. пророковъ, обличавшій царя израильскаго Ваасу и іудейскаго Іосафата. 2) І., военачальникъ Іорама, 11-й царь израильскій, въ 876 — 848 гг. до Р. Хр.; истребилъ родъ Ахава, умертвилъ жрецовъ Ваала, вынужденъ былъ уступить земли къ востоку отъ Іордана сирійскому царю Азаилу.

In, химическій знакъ Indium, индій.

I. N. R. I., начальныя буквы словъ: Iesus Nazarenus Rex Iudaeorum (лат.), т.-е. Іисусъ Назарей, Царь Іудейскій, надпись, которую Понтій Пилатъ приказалъ сдѣлать надъ крестомъ.

Io (мие.), дочь рѣки Инаха, была любима Юпитеромъ, который, желая скрыть ее отъ ревнивыхъ глазъ Юноны, превр. Io въ корову, но Юнона послала овода, который, преслѣдуя несчастную Io, заставилъ ее блуждать по всей землѣ. Она остановилась только на берегахъ Нила, гдѣ приняла свой прежній видъ и родила сына Епафа. Разсказываютъ, что египтяне поклонялись Io, подъ именемъ Изиды.

Іоавъ, одинъ изъ воен. сподвижниковъ царя Давида; прославился побѣдами надъ сирянами и іевусеянами, но запятналъ свое имя убійствомъ Авенира, своего соперника; разбилъ возмутившагося Авессалома и, вопреки запрещенію Давида, умертв. его собственной рукой. По смерти Давида, взялъ сторону Адоніи противъ Соломона; но послѣдній восторжеств., и I. (1101 до Р. Х.) былъ умерщвленъ.

Іоадъ 1) пророкъ, приходившій изъ Іудеи въ Веѳиль для посрамленія нечестія Іероводма, на возвратномъ пути былъ умерщвленъ львомъ за то, что преступилъ повелѣніе Божіе. Православная церковь празднуетъ его пам. 30 марта. 2) **I.** или **Іоіада**, іудейскій первосвященникъ въ царствованіе Охозіи, послѣ смерти котораго возвелъ на престолъ, при помощи вдовы Охозіи, Іозаветы, Іоаса въ 870 до Р. Х.

Іоакимъ 1) или Еліанимъ, царь іудейскій съ 608—597 гг., старшій братъ Іоахаза, который лишилъ его престола; вступивъ при помощи фараона Нехао снова на престолъ, онъ совратился въ идолопоклонство и преслѣдовалъ пророка Іеремію, предсказывавшаго близкія несчастія, и дѣйствительно въ 606 г. Навуходоносоръ лишилъ I. престола и увезъ его въ Вавилонъ. 2) I., супругъ Анны, отецъ св. Дѣвы Маріи; память 9 сентября. 3) I., корсунянинъ, прибылъ въ Кіевъ съ царевною Анною въ 992 г., обращалъ новгородцевъ въ христіанство, построилъ въ Новгородѣ первую церковь во имя св. Софіи и былъ первымъ епископомъ этого города, ум. въ 1038 г. 4) I. **Павловичъ**, псковскій посадникъ, заключилъ въ 1410 г. миръ съ Витовтомъ и въ 1432 г. съ Свидригайломъ. 5) I., патріархъ антіохійскій, пріѣзжалъ въ 1586 г. въ Москву, въ 1591 г. прислалъ соборную хартію на учрежденіе московскаго патріаршества. 6) I., константинопольскій патріархъ XVI в., былъ низложенъ и сосланъ въ заточеніе султ. Баязетомъ. 7) I. препод., основатель и первый игуменъ Опочскаго Ильинскаго монастыря, Псковской г., жилъ въ началѣ XVII в. 8) I., девятый патріархъ всероссійскій съ 1663—1690 г., до этого былъ митрополитомъ новгородскимъ; умный и просвѣщенный, онъ заботился объ улучшеніи московской духовной академіи; ум. въ 1690 г.; ему приписывается извѣстное сочиненіе противъ раскольниковъ „Цвѣтъ духовный“. 9) I., названный пророкомъ, основатель и первый аббатъ монастыря въ Флорѣ, апологетъ аскетизма, врагъ науки, имѣвшій массу послѣдователей. Род. въ 1130 г., ум. въ 1202 г. Соч. его („Соглашеніе Ветхаго завѣта съ Новымъ“, „Комментарій къ Апокалипсису“ и др.) послужили источникомъ образован. нѣсколькихъ ересей.

Іоанна, имя многихъ историческихъ женщинъ: 1) I. I-я, **королева Неаполитанская**, род. 1326 г., наслѣдовала въ 1343 г. дѣду своему Роберту Анжуйскому и вышла замужъ за Андрея венгерск., черезъ 2 года за его убійцу и своего любовника Людовика Тарентскаго, а по смерти его въ 1362 г., снова за Іакова III, короля Майорки, въ 1382 г., задушена своимъ пріемышемъ Дурацинскимъ принцемъ Карломъ. Славилась красотой, блескомъ двора и покровительствомъ писателямъ. 2) I. II-я, королева Неаполитанская, дочь Карла Дурацинскаго, род. въ 1371 г., въ замужествѣ съ эрцъ-герцогомъ австрійскимъ Вильгельмомъ, наслѣдовала брату своему Владиславу въ 1414 г. и окружила себя развратными любимцами, потомъ вышла за Іакова Бурбонскаго, графа де ла Маршъ, ум. въ 1435 г. 3) I. **Безумная**, королева Кастиліи, дочь Фердинанда и Изабеллы, съ 1496 г. жена эрцъ-герц. австрійск. Филиппа Прекраснаго, мать Карла V; сошла съ ума послѣ смерти супруга, въ 1506 г. наслѣдовала своей матери въ Кастиліи, подъ регентствомъ отца своего Фердинанда, ум. въ 1555 г. 4) I. Бургундская, королева французская, дочь гр. Бургундскаго Оттона IV, съ 1307 г. супруга франц. кор. Филиппа Длиннаго, основала Collège de Bourgogne въ Парижѣ, ум. въ 1329 г. 5) I. **д'Альбре**, см. *Альбре Жанна*. 6) I. I-я, **Наварская**, королева французская, дочь Генриха I Наварскаго, съ 1284 г. супруга франц. кор. Филиппа Красиваго, самостоятельно правила Наваррой, разбила на голову гр. де Баръ, вторгшагося въ Шампань, ум. въ 1305 г. 7) I. II **Наварская**, внука предъидущей, супруга Филиппа д'Эвре, царствовала въ Наваррѣ съ 1328—1349 гг. 8) I. **Пенѣтіеврская** (жена гр. Карла де Блоа) и I. **Фландрская** (жена гр. Монфортскаго, Іоанна IV), по плѣненіи ихъ мужей, продолжали между собой такъ назыв. войну Двухъ Жаннъ. 9) I., **Французская** или Валуа, дочь Людовика XI, р. 1464 г., съ 1476 г. супруга герц. орлеанскаго Людовика, котор., ставъ кор. (Люд. XII), развелся съ нею; въ 1500 г. основала монашескій орденъ Аннунціаты; у католиковъ почитается св. 10) I., **папа-женщина**, р., какъ говорятъ, въ Майнцѣ. По сказанію, возникшему въ XI в., занимала папскій престолъ послѣ Льва IV (ум. въ 855 г.), предшественница Бенедикта III (ум. въ 858 г.), подъ именемъ Іоанна Англика, или Іоанна VIII. По прошествіи $3^1/_2$ лѣтъ управленія, она обнаружила свой полъ тѣмъ, что разрѣшилась отъ бремени во время какой-то процессіи. Все это—по всѣмъ вѣроятіямъ—сатира на господствовавшую тогда въ Римѣ порнократію. 12) I., **д'Аркъ**, см. *Жанна д'Аркъ*.

Іоанна 1) **Богослова островъ**, вулканическ. происхожденія, въ 35 в. къ с.-з. отъ сѣверной оконеч. Умнака, одинъ изъ Алеутскихъ остров., изъ группы Лисьихъ. Островъ весьма замѣчателенъ тѣмъ, что онъ поднялся со дна морскаго въ 1796 г. на глазахъ очевидцевъ и достигъ очень быстро до своихъ нынѣшнихъ размѣровъ, до 5 в. въ окруж. и 60 ф. высоты, имѣетъ видъ крутой пирамиды. 2) **Іоанна** или **Онапу-ванкъ** монаст. Эриванской г., Эчміадзинскаго уѣз., почитался однимъ изъ главныхъ въ Арменіи и въ немъ хранился нѣкогда саванъ (пелена) I. Христа, гвоздь, которымъ была прибита правая рука Спасителя, правая рука св.

Стефана. Здѣсь также есть древняя церковь во имя Іоанна Богослова. Монастырь пострадалъ отъ землетрясенія и отъ ядръ Хасанъ-Хана въ послѣднюю персидскую войну; нынѣ находится въ запустеніи. 3) І.-**Крестителя орденъ**, монашескій орденъ, основанъ Михаиломъ Сентъ-Собинскимъ въ 1630 г., члены его носили бѣлую одежду, онъ сущ. до 1789. 4) І. **Латеранскаго** орденъ, за гражданскія заслуги учрежденъ папою Піемъ IV въ 1560 г. 5) І.-**Предтечи**, дѣвичій монастырь, находится въ селѣ Завеличьи, Псковской губ., построенъ, по сказанію лѣтописцевъ, въ 1243 году, княгинею Евфросиніею, супругою Ярослава Владиміровича и дочерью литовскаго князя Рогвольда. Церковь Іоанна Предтечи древнѣйшей архитектуры и при кладкѣ ея были употреблены кирпичи, вѣроятно, привозные, потому что выдѣлываніе кирпича завелось во Псковѣ только въ слѣдующихъ вѣкахъ. Въ ризницѣ монастырской хранятся грамоты многихъ русскихъ царей.

Іоаннесенъ, Эдвардъ Гольмъ, норвежскій мореплаватель, род. въ 1844 г. въ Бальстрандѣ, предпринималъ смѣлыя путешествія по Карскому морю, открылъ въ 1878 г. островъ Уединенія.

Іоанникій 1) преподобный, великій, святой, виѳинскій уроженецъ; юношей пасъ стадо. При императорѣ Львѣ его взяли въ воен. службу, гдѣ онъ сдѣлался было иконоборцемъ, но увѣщанія одного пустынника привели его къ раскаянію. По выходѣ изъ службы, удалился въ пустыню, гдѣ получилъ даръ пророчества и чудесъ, былъ почитаемъ царями и патріарх. до самой конч., происш. на 94 году жизни, въ царство Михаила и Ѳеодоры, въ IX в. по Р. Х. 2) І., митрополитъ кіевскій и галицкій, воспитывался въ кіевск. академіи, въ 1861 г.—епископъ выборгскій, съ 1863 г. управлялъ саратовскою епархіею, гдѣ основалъ общ. взаимной помощи духовенства, учебно-заработный домъ для сиротъ духовнаго званія; съ 1873 г. нижегородскій епископъ и въ Нижнемъ-Новгородѣ учредилъ учебно-заработный домъ, пріютъ для сиротъ, ремесленное училище, общежитіе на 150 учениковъ семинаріи и братство для ослабленія раскола, съ 1877 г. состоялъ экзархомъ груз., а съ 1882 г. московскимъ митрополитомъ; въ Москвѣ особенное вниманіе обратилъ на миссіонерское дѣло среди старообрядцевъ, съ 1891—митрополитъ кіевскій.

Іоаннисбадъ, курортъ въ богемск. Исполинскихъ горахъ, округа Траутенау, окруженъ со всѣхъ сторонъ, кромѣ ю. и ю.-в. высокими горами, съ щелочными теплыми (29° Ц.) источниками, 251 ж.

Іоаннисбергъ, село въ прусской пров. Висбаденъ, окр. Рейнгау, 1201 жит.; чудный замокъ, извѣстный своимъ отличнымъ рейнвейномъ, съ 1816 г. собственность князя Меттерниха.

Іоаннисіани, Абгаръ Артемьевичъ, армянскій журналистъ, издавалъ въ 70-хъ гг. журналъ „Пордзъ“ (Опытъ), съ 1883 г. издаетъ въ Тифлисѣ ежедневную газету „Ардзаганкъ“ (Эхо). Онъ, кромѣ того, предпринялъ на нѣмец. языкѣ изданіе „Арм. библіотеки“; это рядъ книгъ, знакомящихъ съ лучшими произведеніями арм. литературы въ переводахъ образцовъ и въ критическихъ и біографическихъ очеркахъ. І. уроженецъ г. Тифлиса, получилъ образованіе въ Германіи.

Іоанниты, рыцари ордена, древнѣйшаго изъ трехъ духовныхъ орденовъ, возникъ изъ общества купцовъ Амальфійскихъ, которые построили въ Іерусалимѣ, въ 1048 г. церковь и монастырь, къ которымъ они впослѣдствіи присоединили больницу для пилигримовъ во имя св. Іоанна. Монахи, называвшіеся Іоаннитами или больничными братьями, получили при первомъ ихъ настоятелѣ, Гергардѣ Тонкѣ, орденскій уставъ отъ папы Пасхалія II. Второй настоятель, Раймундъ Дюпюи, къ монашескимъ обѣтамъ присоединилъ еще обязанность сражаться съ невѣрными и превратилъ этимъ орденъ въ рыцарскій духовный орденъ, самъ же принялъ званіе магистра и раздѣлилъ всѣхъ членовъ на три разряда: а) рыцари для веденія войны, б) капелланы для совершенія богослуженія и в) служащіе братья для ухода за больными пилигримами. Одобряемый папами и снабженный правами, орденъ пріобрѣлъ во всѣхъ христіанскихъ земляхъ значительныя владѣнія, но, вслѣдствіе этого, мало по малу отступалъ отъ своего первоначальнаго назначенія. По завоеваніи Іерусалима Саладиномъ (1187 г.), І. переселились въ Птолемаиду, отсюда въ Кипръ (1291 г.), а въ 1309 г. на Родосъ, отчего они и получили названіе Родосскихъ рыцарей. Здѣсь имъ пришлось выдержать трудную борьбу съ турками (знаменита ихъ борьба съ Магометомъ II въ 1479 г., подъ начальствомъ Петра Обюссонскаго). Наконецъ они принуждены были уступить островъ султану Солиману II, послѣ отчаяннаго сопротивленія, подъ начальствомъ велик. магистра де Л'Иль Адана, въ 1522 г. Награжденные имп. Карломъ V въ 1530 г. островами Мальтою, Гоццо и Комино и обязанные продолжать борьбу съ невѣрными, они назвались Мальтійскими рыцарями. Лишившись своихъ владѣній въ Англіи, Нидерландахъ и Скандинавіи, І. потеряли свою самостоятельность благодаря Наполеону Бонапарту, которой завладѣлъ Мальтою во время своей экспедиціи въ Египетъ въ 1798 г. Въ сентябрѣ 1800 г. островъ былъ завоеванъ англичан. и, вопреки условію Амьенскаго мира, не возвращенъ І. Послѣ того какъ Гомпешъ сложилъ съ себя санъ велик. магистра, преемникомъ ему былъ избранъ русскій императоръ Павелъ I. Потерявъ Мальту, І. явились въ Катанію (на остр. Сициліи). Послѣ паденія Наполеона І. попытались возстановить орденъ въ прежнемъ видѣ, но это имъ не удалось. Не смотря на это, орденъ все еще состоялъ изъ четырехъ пріоратовъ: римскаго, венеціанскаго, неаполитанскаго и прежскаго. Часть ордена существовала въ Испаніи.—Прусскій орденъ І. основанъ въ 1812 г. исключительно для дворянъ. Фридрихъ Вильгельмъ IV преобразовалъ его 1852 г. и назначилъ его только для ухода за больными. Герренмейст. ордена съ 1853 г. были принцъ Карлъ прусскій, а начальникомъ—фельдмаршалъ Врангель. Члены дѣлятся на комтуровъ, почетныхъ рыцарей и рыцарей по праву: всѣ они должны быть дворян. и лютеранскаго испов'ѣданія. По примѣру этого ордена образовались подобнаго рода учрежденія въ Вюртембергѣ, Мекленбургѣ, Гессенѣ. Ихъ дѣятельность въ 1864 г. и въ особенности въ войнѣ въ 1870—71 гг. заслужила громкую славу.

Іоаннъ, имя многихъ святыхъ мужей, отцовъ церкви и историческихъ лицъ: А) с в я т ы е, чтимые православной церковью. I) *Восточные*: 1) І. **Креститель**, сынъ Захаріи, въ 29 г. по Р. Х. пропо-

вѣдовалъ покаяніе и предвѣщалъ близкое пришествіе Мессіи; совершилъ крещеніе въ Іорданѣ надъ Спасителемъ. За порицаніе беззаконнаго поступка царя Ирода, по просьбѣ Саломеи падчерицы его, дѣйствовавшей по наученію своей матери Иродіады, былъ обезглавленъ. 2) I. **Богословъ**, сынъ Заведея изъ Галилеи, сначала ученикъ Іоанна Крестителя, а затѣмъ Іисуса Христа, одинъ изъ ревностнѣйшихъ поборниковъ христіанства и ближайшихъ къ І. Х. учениковъ, жилъ сначала въ Іерусалимѣ, а потомъ въ Ефесѣ; при Домиціанѣ былъ удаленъ въ Патмосъ; ум. при Траянѣ въ Ефесѣ; имъ были написаны Евангеліе, три посланія и Апокалипсисъ. 3) I. **Дамаскинъ**, см. *Дамаскинъ Іоаннъ*. 4) I. **Златоустъ**, Хризостомъ, краснорѣчивѣйшій изъ всѣхъ отцовъ греч. церкви, род. въ Антіохіи около 347 г., въ очень богатомъ и знатномъ семействѣ. Занимаясь изученіемъ краснорѣчія у Либанія и философіею, онъ приготовлялъ себя къ званію адвоката; но вскорѣ по окончаніи образованія І. оставилъ адвокатуру, сдѣлался христіаниномъ и удалился въ Сирійскія горы въ 374 г., гдѣ онъ усердно занимался изученіемъ книгъ священнаго писанія; въ 384 г. Іоаннъ вернулся въ Антіохію, гдѣ Флавіанъ, епископъ этого города, рукоположилъ его во священники и оставилъ при себѣ викаріемъ; онъ съ такою святостію исполнялъ свои обязанности, что имп. Аркадій тайно увезъ его изъ Антіохіи и сдѣлалъ епископомъ въ Константинополѣ. Тамъ онъ проявилъ себя еще болѣе ревностнымъ архипастыремъ, неустанно боровшимся съ множествомъ различныхъ ересей и съ пороками тогдашняго общества, чѣмъ навлекъ на себя много враговъ, и въ 402 г., по проискамъ супруги Аркадія, импер. Евдоксіи, былъ низложенъ и сосланъ въ заточеніе; возвращенный по требованію народа, онъ снова былъ сосланъ въ 404 г. въ Киликію, гдѣ ум. въ 407 г. Главнѣйшее его сочиненіе, считающееся классическимъ—поученія и толкованія на евангеліе отъ Матѳея. Кромѣ того сохранилось до сихъ поръ 840 проповѣдей, считающихся образцовыми въ христіан. ораторск. искусствѣ. Пам. 27 янв., 13 нояб. и 30 янв. 5) I. **Молчальникъ**, р. въ 454 г. въ богатомъ и знатномъ семействѣ; въ 472 г. родители его умерли, а І. все свое имущество роздалъ бѣднымъ, частью употребилъ на постройку храмовъ, затѣмъ удалился въ монаст.; призванный противъ воли севастійскимъ архіепископомъ, онъ занималъ епископскую каѳедру въ одной изъ арянскихъ областей съ 482—491 гг., а затѣмъ поселился въ монастырѣ св. Саввы, послѣ смерти котораго, въ 510 г., онъ удалился въ пещеру, гдѣ и ум. въ 558 г. Б) Духовенство восточной церкви: I) *Патріархи*: а) Константин.: 1) I. II-й, родомъ изъ Каппадокіи, при немъ константинопол. патріархамъ предоставлено соборомъ 518 г. въ Константинополѣ право называться вселенскими, ум. 520 г. 2) I. III-й, **Схоластикъ**, съ 556—567 гг., онъ написалъ: „Собраніе церковныхъ правилъ (номоканонъ), раздѣленное на 50 граней, первый по времени систематическій сводъ соборныхъ постановленій, а также сборникъ гражданскихъ греко-римскихъ законовъ по церковнымъ вопросамъ. 3) I. IV **Постникъ**, патріархъ (съ 582—595 гг.), родомъ изъ Каппадокіи же; при немъ съ 586 г. начинаются споры съ папами изъ-за титула „вселенскій“. Іоаннъ ум. въ 595 г. 4) I. VI-й, съ 711 г., онъ принадлежалъ къ сектѣ монофелитовъ и иконоборцевъ, при немъ въ 712 г. былъ VI вселенскій соборъ, на которомъ онъ былъ низложенъ и заточенъ въ 714 г. 5) I. VII-й **Синкеллъ**, съ 832 г., другъ и учитель имп. Ѳеофила; онъ принадлежалъ къ числу иконоборцевъ; лишенъ патріаршаго сана импер. Ѳеодорою въ 852 г. 6) I. X-й, **Каматеръ**, съ 1199 г., прежде б. діакономъ и хартофилаксомъ; когда крестоносцы заняли Константинополь и объявили патріархомъ венеціанца Ѳому Марокина, І. удалился въ Дидимотихъ и отказался отъ патріаршаго сана въ 1206 г. 7) I. XI-й, **Веккъ**, при Михаилѣ Палеологѣ; не отличался особенною твердостью въ православной вѣрѣ и принадлежалъ къ сторонникамъ соединенія церквей. б) прочіе. 8) I. **Милостивый**, св. патріархъ александрійскій VII в., все свое состояніе роздалъ бѣднымъ, и вообще его состраданіе къ нимъ было такъ велико, что онъ для нихъ не щадилъ даже церковнаго имущества. 9) I. **Католикосъ**, Имастасеръ (любомудрый), армянскій патріархъ и историографъ; его исторія Арменіи замѣчательна своимъ краснорѣчивымъ слогомъ, точностью и систематичностью; она доведена до 920 г. по Р. Х. 10) I., **экзархъ** болгарскій, духовный писатель, въ началѣ X в., перевелъ на славянскій языкъ „Шестоглавъ Василія Великаго“ и „Небеса“. III) *Духовные писатели восточные*: 1) I. **Кассіанъ**, скиѳъ, монахъ, впослѣдствіи дьяконъ и пресвитеръ, вмѣстѣ съ Германомъ защищалъ дѣло І. Златоуста въ Римѣ, основалъ въ Массиліи два монаст., мужской и женскій; ум. въ 448 г. Отъ него осталось много соч.: 7 книгъ о воплощеніи Іисуса Христа, 8 книгъ о восьми главныхъ порокахъ и др. 2) I. **Филопонъ**, прозванный такъ за свое трудолюбіе; извѣст. своею ученостью, жилъ въ началѣ VII в. Изъ его сочин. замѣчательны: „Толкованіе на первую главу Бытія“, „Разсужденіе о пасхѣ“ и др. 3) I. **Аргиропулъ**, см. *Аргиропулло Іоаннъ*. 4) I. **Зонаръ**, см. *Зонаръ Іоаннъ*. 5) I. **Маронъ**, глава и патріархъ секты маронитовъ, родомъ сиріянинъ, жилъ въ VI в. Изъ его соч. до насъ дошли—комментаріи на литургію св. Іакова на сирійскомъ языкѣ. 6) I. **Мосхъ**, ученый монахъ, объѣздилъ обители и скиты въ Азіи и Африкѣ, также въ Константинополѣ и Римѣ; сочин. „Лугъ духовный“, ум. 622 г. 7) I., византійскій историкъ VI в., изъ Епифаніи, авторъ „Исторіи персидской войны въ правленіе имп. Маврикія“. 8) I., византійскій историкъ, іерусалимскій монахъ, авторъ „Краткой исторіи иконоборцевъ“, жилъ въ VIII в. 9) I., византійскій хронографъ IX в., родомъ изъ Сициліи, хроника его обнимаетъ событія отъ сотворенія міра до 866 г. 10) I. **Малала**, т.-е. софистъ или риторъ изъ Антіохіи, авторъ хроники отъ Адама до 556 г., жилъ въ Византіи въ IX в. 11) I. **Корнильевичъ Шушеринъ**, иподіаконъ, род. въ Новгородѣ и воспитанъ при тамошн. архіер. домѣ. Онъ былъ въ клирѣ Никона, митроп. новгородскаго, и когда послѣдній возведенъ былъ въ санъ патріарха, переѣхалъ съ нимъ въ Москву и пользовался его благосклонностію. По этой причинѣ, по низверженіи Никона, Іоаннъ 11 дней содерж. въ тайной канцеляріи, потомъ 3 г. былъ въ заключеніи въ Москвѣ и 10 въ Новгородѣ. Наконецъ, по ходатайству царевны Татьяны былъ освобожд. и возвращенъ въ Москву.

Онъ написалъ: „Описаніе жизни патр. Никона", изданное въ 1784 г. 12) І. Ѳедоровъ, діаконъ московской кремлевской церкви св. Николая Гостунскаго и первый русскій типографщикъ. Образовавшись у нѣмецкихъ типографщиковъ, выписанныхъ Іоанномъ IV изъ Германіи въ Москву, Іоаннъ, по приказанію царя, въ 1553 г., вмѣстѣ съ другимъ типографомъ Петромъ Тимоѳеевымъ Мстиславцемъ устроилъ въ Москвѣ особенный домъ книгопечатанія, и въ 1564 г. они издали „Дѣянія и посланія апостоловъ", древнѣйшую изъ печатныхъ русскихъ книгъ, достойную замѣчанія красотою буквъ и бумаги. Это важное предпріятіе, внушенное христіанскою просвѣщенною ревностію, возбудило негодованіе многихъ грамотѣевъ, которые жили списываніемъ церковныхъ книгъ. Къ этимъ людямъ присоединились и суевѣры, изумленные новостью. Начались толки, и художникъ Іоаннъ Ѳедоровъ, лишенный смертью митрополита Макарія усерднаго покровителя, какъ мнимый еретикъ долженъ былъ вмѣстѣ съ своимъ товарищемъ Мстиславцемъ удалиться отъ своихъ гонителей въ Литву; здѣсь онъ былъ милостиво принятъ королемъ Сигизмундомъ, жилъ у пана Хоткѣвича, завелъ послѣ типографію во Львовѣ, и въ 1573 г. напечаталъ „Апостолъ". Хоткѣвичъ далъ ему во владѣніе деревню, но энтузіастъ типографщикъ пылалъ страстію къ своему дѣлу, переѣхалъ изъ Львова въ Острогъ къ кн. Константину Константиновичу, одному изъ потомковъ св. Владиміра. Этотъ князь, ревностный сынъ русской церкви, съ любовію принялъ изгнанника, завелъ свою типографію въ Острогѣ, гдѣ Іоаннъ Ѳедоровъ, въ 1580 г., напечаталъ Новый Завѣтъ и Псалтирь, а въ 1581 г. всю Библію, извѣстную подъ именемъ Острожской. Іоаннъ ум. въ 1583 г. и погребенъ во Львовѣ. На его надгробномъ камнѣ слѣдующая надпись: „Іоаннъ Ѳедоровичъ друкаръ, Москвитянинъ, который своимъ тщаніемъ друкованье занедбалое обновилъ". В) Духовенство западной церкви: 1) *Римскіе папы*: 1) І. I., съ 523—526, въ 525 г. былъ отправленъ остготскимъ корол. Теодорихомъ въ Константинополь, чтобы убѣдить императора Юстиніана смягчить эдиктъ противъ еретиковъ, но успѣха не имѣлъ и по возвращеніи былъ заключенъ въ равенскую тюрьму, гдѣ и умеръ. Причисленъ къ лику св. 2) І. II-й, Меркурій, съ 532—35 г., ревнитель православія. 3) І. III-й, 560—573 г. 4) І. IV-й, род. въ Салонѣ, 640—642 г., проклялъ ученіе монофелитовъ. 5) І. V-й, изъ Антіохіи, 685—686 г. 6) І. VI-й, грекъ, 701—705 г. 7) І. VII-й, грекъ, 705—707 г. 8) І. VIII-й, римлянинъ, 872—882 г., вѣнчалъ Карла Лысаго и Карла Толстаго на царство въ силу апостольскаго полномочія, позволялъ себѣ нарушать права іерархіи, призналъ Фотія константинопольскимъ патріархомъ въ надеждѣ получить помощь греческаго императора Василія противъ сарацинъ, но такъ какъ надежды его не оправдались, онъ взялъ назадъ свое признаніе. 9) І. IX, бенедиктинецъ, 898—900 г. 10) І. X, 914—928 г., пользовался расположеніемъ знаменитой Ѳеодоры, вѣнчалъ на царство Беренгара, кор. Италіи въ 915 г. Съ него началось время властвованія надъ Римомъ и папствомъ трехъ женщинъ. Марозія заключила его въ темницу и приказала задушить. 11) І. XI-й, сынъ Марозіи и папы Сергія III, 931—932 г., сверженъ братомъ своимъ Альберихомъ и ум. въ темницѣ въ 936 г. 12) І. XII-й, прежде Октавіанъ, сынъ Альбериха, внукъ Марозіи, 956—964 г., человѣкъ порочный. Призвалъ на помощь германскаго короля Оттона I противъ Беренгара II, итал. короля, вѣнчалъ его на царство Смѣщенъ въ 963 г. 13) І. XIII-й, папою съ 965 г., изгнанъ римск. вельможами, назначенъ снова Оттономъ I, ум. въ 972 г. 14) І. XIV, 983 г., поставленъ Оттономъ II, сверженъ своимъ противн., Бонифаціемъ VII, ум. 984 г. въ тюрьмѣ. 15) І. XV-й, 985—996 г., первый изъ папъ причислилъ къ лику святыхъ епископа аугсбургскаго, Ульриха. 16) І. XVI, прежде Филагатъ, возведенъ на папскій престолъ узурпаторомъ Кресценціусомъ въ 997 г., низверженъ Оттономъ III и ослѣпленъ. 17) І. XVII-й, прежде Сикко, папа съ 1003 г., ум. въ томъ же году. 18) І. XVIII, прежде Фаназъ, съ 1003—1009 г. 19) І. XIX, прежде гр. Тосканело, какъ свѣтскій человѣкъ, достигъ папскаго престола подкупомъ; въ 1027 г. короновалъ императора Конрада II, съ 1024—33 г. 20) І. XX-й, прежде Петръ Юліанъ, род. въ Лиссабонѣ, былъ сначала врачемъ. Избранъ въ папы въ 1276 г., ум. 1277 г. Онъ считалъ себя І. XXI, вслѣдствіе сказочнаго существованія папы-женщины Іоанны. 21) І. XXII, прежде Іаковъ д'Эзъ, род. въ 1244 г., пробылъ въ Авиньонѣ съ 1316—34 г., отлучилъ отъ церкви Людовика баварск. и многихъ другихъ, обвинявшихъ его въ нарушеніи правилъ іерархіи. 22) І. XXIII-й, прежде Балтазаръ Косса, родомъ изъ Неаполя, б. возведенъ на папскій престолъ въ 1410 г. на Пизанскомъ соборѣ (во время т. наз. великаго раскола въ Римской церкви), пригласилъ Гусса на Констанцскій соборъ и отказался отъ престола въ 1415 г. Послѣ отреченія бѣжалъ, потомъ былъ обвиненъ во многихъ злоупотребленіяхъ и смѣненъ. Находился въ заключеніи въ Фрейбургѣ, затѣмъ въ Готлибенѣ и наконецъ въ Гейдельбергѣ. Помилованный папой Мартиномъ V, онъ сдѣлался опять епископомъ тускуланскимъ и деканомъ коллегіи кардиналовъ и ум. въ 1419 г. во Флоренціи. II) *Духовенство:* 23) І., Томко Морнавичъ (Mornavich, Mornavicio), боснійскій епископъ, апостольскій визитаторъ, загребенскій архидіаконъ и писатель XVII в. Имъ переведено ученіе Беллармина на далматское нарѣчіе 24) І., гнѣзенскій архидіаконъ, вице-канцлеръ при польскомъ кор. Казимірѣ В., авторъ соч. „Chronica Cracowiae". Г) Духовенство русское: 1) *Святители русскіе*: а) І. I-й, третій митрополитъ кіевскій, былъ присланъ изъ Греціи патріархомъ Сергіемъ въ 1007 г. и пробылъ митрополитомъ въ теченіе 28 лѣтъ. Онъ построилъ церкви въ Берестовѣ и Переяславлѣ, перенесъ мощи св. Ольги въ Десятинную церковь и ум., принявъ схиму съ именемъ Іоны, въ 1035 г., б) митроп. кіевскіе и всея Руси. 1) І. II, съ 1080 г. преемникъ Георгія, родомъ грекъ, заложилъ въ 1186 г. Андреевскій дѣвичій монастырь въ Кіевѣ, ум. въ 1189 г. Ему приписываютъ соч. „І. русскаго, нарѣченнаго пророкомъ Христа, написавшаго правило церковное (на различные случаи совѣсти), отъ святыхъ книгъ, въ кратцѣ Іакову Черноризьцю". 2) І. III, скопецъ, прибылъ въ 1089 г. изъ Греціи, лѣтопис. называетъ его малоученымъ и простымъ,

онъ ум. 1090 г., преемникомъ его былъ Ефремъ. 3) I. IV-й, съ 1164 г., онъ писалъ папѣ Александру III объ особенностяхъ русской церкви; ум. въ 1169 г. в) I. **Максимовичъ**, митрополитъ тобольскій съ 1711 г., род. въ Нѣжинѣ, воспитывался въ кіевской академіи, былъ до занятія тобольской митрополіи настоятелемъ различныхъ монастырей, положилъ много трудовъ въ дѣлѣ распространенія христіанства между инородцами въ Сибири; ум. въ 1715 г. Онъ оставилъ нѣсколько соч., изъ которыхъ замѣчательны: „Θеатръ нравоучительный", „Алфавитъ, собранный риѳмами, сложенный отъ священнаго писанія". г) *Архіепископы, епископы и пр.*: 1) I., архіепископъ новгородскій и псковскій съ 1389 г.; примирилъ въ 1397 г. новгородцевъ и псковитянъ; когда въ 1401 г. новгородцы отказались платить судныя пошлины митрополитамъ всея Руси, I., по приказанію митрополита Кипріяна, былъ заключенъ въ Чудовомъ монастырѣ, гдѣ и содержался до 1404 г., возвратясь изъ заточенія, онъ построилъ въ Новгородѣ церковь Преображенія Господня на Видогощи. Отказавшись отъ архіепископіи въ 1415 г., I. принялъ схиму и скончался въ Деревяницкой обители въ 1417 г. II) *Русскіе духовные писатели:* 1) I. Половецкій, церковный писатель, врачъ и риторъ вел. князя Владиміра св., ѣздилъ по разнымъ землямъ для ознакомленія съ различными религіями. 2) I., писецъ сборника „Лѣтописецъ вкратцѣ отъ Августа даже и до Константина и Зоя, царьградскихъ", хранящагося въ библіотекѣ Воскресенскаго Новоіерусалимскаго монастыря. Сборникъ написанъ по повелѣнію черниговскаго князя Святослава Ярославича въ 1073 г. 3) I., попъ, новгородскій священникъ, составитель „Новгородской лѣтописи", драгоцѣнной потому, что при ней находится списокъ Русской Правды, открытый Татищевымъ. 4) I. **Глазатый**, первый сочинитель казанской исторіи, изданной академіею наукъ въ 1791 г. подъ заглавіемъ „Исторія о Казанскомъ царствѣ неизвѣстнаго сочинителя XVI столѣтія, по двумъ стариннымъ спискамъ". Д) Правит. Россіи: I) *Русскіе князья и великіе князья:* 1) I. **Александровичъ**, князь смоленскій, сынъ князя Александра Глѣбовича, въ 1334 г. воевалъ съ Димитріемъ, кн. брянскимъ; въ 1340 г. Смоленскъ подвергся безвредному нападенію татаръ и русскихъ князей; I. ум. въ 1359 г., и послѣ его смерти часть его княжества завоевана Ольгердомъ. 2) I. **Андреевичъ**, кн. Можайскій, сынъ Андрея Дмитріевича, вмѣстѣ съ Василіемъ Темнымъ ходилъ войною на Василія Косаго и позже на царя казанскаго, Улу-Махмета, въ битвѣ съ которымъ при Евфимьевскомъ монастырѣ въ 1445 г. попался въ плѣнъ. Шемяка хитростью привлекъ I. на свою сторону, и онъ принималъ участіе въ ослѣпленіи Василія Темнаго; когда Василій въ 1447 г. вернулся въ Москву, I. бѣжалъ, но прощенный Василіемъ возвратился и получилъ въ удѣлъ Бѣжецкій Верхъ. Въ 1453 г. I. ослушался вел. князя и снова принужд. былъ бѣжать въ Литву, гдѣ и ум. 3) I. **Андреевичъ**, внукъ Василія Темнаго; вмѣстѣ съ своимъ отцомъ Андреемъ, княземъ углицкимъ, и братомъ былъ заключенъ въ темницу Іоанномъ III, захватившимъ удѣлъ его отца и въ продолженіе 25 л. содержался сперва въ Переяславлѣ, а позже въ Вологдѣ; принявъ монашество, онъ ум. въ 1523 г. 4) I. **Борисовичъ**, внукъ Михаила тверскаго, послѣ смерти котораго началъ тѣснить своего дядю Василія и старался отнять у него Кашинъ. 5) I. Борисовичъ, князь, внукъ Василія Темнаго, наслѣдовалъ отцовскій удѣлъ вмѣстѣ съ братомъ Ѳедоромъ; въ 1497 г. онъ промѣнялъ у вел. кн. Коломну и нѣсколько селъ на часть Тверской области; въ 1500 г. участвовалъ въ походѣ противъ Литвы, ум. въ 1503 г., оставивъ г. Рузу и половину Ржева вел. князю. 6) I. Борисовичъ, **Тугой Лукъ**, сынъ городецкаго князя Бориса Константиновича, въ 1383 г. онъ ѣздилъ къ своему отцу въ Орду, въ 1412 г I. съ братомъ Даніиломъ и болгарскою дружиною воевалъ съ княземъ суздальскимъ, ростовскимъ и ярославскимъ и разбилъ въ Лысковѣ Петра Димитріевича, брата вел. князя Василія. 7) I. **Васильевичъ**, князь, вмѣстѣ съ брат. Григоріемъ, послѣ смерти отца своего Василія Ростиславича въ 1124 г., наслѣдовалъ Теребовль (въ Галиціи), ум. въ 1141 г. 8) I. **Васильевичъ**, сынъ вел. князя Василія II, род. въ 1397 г., ум. молодымъ. 9) I. **Васильевичъ**, князь ярославскій, внукъ Василія Темнаго, дочь его Марія была въ супружествѣ съ кн. Александромъ Ѳеодоровичемъ; I. ум. въ 1426 г. 10) I. **Васильевичъ**, кн. суздальскій, сынъ Василія Георгіевича, въ 1451 г. заключилъ договоръ съ Василіемъ Темнымъ, по которому признавалъ Василія своимъ верховнымъ повелителемъ. 11) I. **Васильевичъ**, сынъ боровскаго князя Василія Ярославича, когда послѣдній былъ заключенъ въ 1456 г. Василіемъ Темнымъ, I. бѣжалъ въ Литву, гдѣ, заключивъ договоръ съ Іоан. Андреевичемъ можайскимъ, изыскивалъ средства отомстить Василію. 12) I. **Васильевичъ**, сынъ Василія Іоанновича, князь рязанскій, род. въ 1467 г., по смерти отца въ 1483 г., получилъ въ удѣлъ вмѣстѣ съ братомъ Ѳеоломъ рязанскимъ княжество, ум. въ 1500 г. Онъ былъ женатъ на дочери Ѳеодора Бабича, Аггриппинѣ, отъ которой имѣлъ сына Іоанна. 13) I. **Владиміровичъ**, кн. пронскій, сынъ Владиміра Ярославича, вернувшись въ 1409 г. изъ Орды, I. отнялъ у Ѳедора Ольговича рязанское княжество; въ происшедшей отсюда войнѣ побѣдител. остался I. 14) I. **Владиміровичъ**, сынъ князя Владиміра Андреевича Храбраго, род. 1381 г., въ 1401 г. женился на дочери рязанскаго князя Ѳеодора Ольговича, Василисѣ; послѣ смерти своего отца получилъ въ удѣлъ города Серпуховъ, Алексинъ и Козельскъ. 15) I. **Владиміровичъ**, князь литовскій, внукъ Ольгерда, 1444 г. былъ призванъ новгородцами, вмѣстѣ съ которыми ходилъ за Нарову; въ слѣдующемъ году новгородцы его отпустили. 16) I. **Всеволодовичъ**, первый князь стародубскій, сынъ Всеволода „Большое Гнѣздо", род. въ 1198 г., во время борьбы своихъ братьевъ Константина и Георгія, I. былъ союзникомъ послѣдняго; въ 1226 г. ходилъ на мордву. 17) I. **Всеволодовичъ**, кн. холмскій, сынъ Всеволода Александровича, помогалъ Димитрію Донскому во время нашествія Мамая, въ 1397 г. онъ женился на сестрѣ этого вел. кн., Анастасіи, ум. въ 1402 г., схимникомъ въ Твери, не оставивъ наслѣд.; обл. его досталась сыну кн. Тверскаго, I. Михайловича, Александру. 24) I. **Георгіевичъ**, сынъ суздальскаго князя Георгія Владиміровича; былъ дру-

гомъ князя Сѣверскаго Святослава, ум. юношею, въ 1147 г. 25) I. **Даніиловичъ Калита** (т. е. „мѣшокъ съ деньгами", потому что онъ всегда носилъ съ собой калиту для раздачи денегъ бѣднымъ), сынъ перваго московскаго князя Даніила, внукъ Александра Невскаго, первый собиратель земли русской, въ 1305 г. I. разбилъ, во главѣ переяславскихъ дружинъ, войско Михаила Тверскаго; когда послѣдній былъ убитъ и братъ I., Георгій (Юрій московскій) получилъ велико-княжескій столъ, I. Калитѣ досталось московское княжество. Въ 1325 г. Георгій Даніиловичъ былъ убитъ въ Ордѣ сыномъ Михаила Тверскаго, Дмитріемъ „Грозныя очи", а въ 1327 г. татары были перебиты въ Твери: оба эти событія навлекли гнѣвъ хана, который послалъ I. во главѣ 50000 войска разорять Тверскую землю. Въ 1328 г. I. получилъ въ награду отъ хана велико-княжескій престолъ и сдѣлалъ столицею Москву. Онъ съумѣлъ снискать расположеніе Орды, что много способствовало увеличенію могущества и силы молодаго московскаго государства. Въ 1332 г. I. воевалъ съ Новгородомъ за отказъ въ уплатѣ дани, въ 1340 г. опустошилъ Смоленскую область. Въ его княженіе жители Московскаго княжества впервые вздохнули свободно послѣ прежнихъ татарскихъ опустошеній. I. расширилъ предѣлы своихъ владѣній не столько орудіемъ, сколько покупкой и собралъ большія богатства. Предъ смертью I. раздѣлилъ свои владѣнія между женою и 3 сыновьями, принялъ монашество и ум. въ 1340 г. Онъ былъ женатъ на Еленѣ, имѣлъ 6 дѣтей. При немъ перенесена митрополія изъ Владиміра въ Москву. 26) I. **Дмитріевичъ**, кн. переяславскій, внукъ Александра Невскаго, въ 1286 г. женился на дочери ростовскаго князя Димитрія Борисовича, въ 1295 г. I. соединился съ своимъ дядей Даніиломъ московскимъ для защиты своего удѣла отъ притязаній вел. князя Андрея Александровича. Умирая въ 1302 г., онъ завѣщалъ Переяславль дядѣ своему Даніилу. 27) I. **Димитріевичъ**, сынъ суздальскаго князя Димитрія Константиновича, во главѣ суздальскаго войска ходилъ вмѣстѣ съ братомъ своимъ въ 1376 г. на болгаръ и казанцевъ. Утонулъ въ рѣкѣ Пьяной во время битвы съ Арапшею въ 1377 г. 28) I. **Димитріевичъ Шемякинъ**, сынъ Димитрія Георгіевича Шемяки, по смерти котор. въ 1454 г. онъ прибылъ изъ Новгорода во Псковъ, а оттуда въ Литву, гдѣ получилъ отъ Казиміра въ удѣлъ Рыльскъ и Новгородъ-Сѣверскъ. 29) I. **Іоанновичъ**, сынъ I. II-го Кроткаго, р. въ 1354 г., послѣ смерти своего отца получилъ вмѣстѣ съ своимъ брат. Димитріемъ Москву и кромѣ того Рузу и Звенигородъ, ум. 10 лѣтъ отъ роду. 30) I. **Іоанновичъ**, владѣлъ съ княземъ Владиміромъ Андреевичемъ половиною Ростовской области, и продалъ ее I. III-му, въ 1474 г. 31) I. **Іоанновичъ**, князь рязанскій, р. въ 1495 г., по смерти отца въ 1500 г., онъ, подъ опекою матери Агриппины и бабки Анны, сестры I. III-го, былъ владѣтелемъ рязанскаго княжества, но владѣтелемъ только по имени, такъ какъ истиннымъ повелителемъ этой области былъ I. III-й. Когда онъ рѣшился свергнуть опеку матери и покровительство вел. кн., I. III-й заключилъ его подъ стражу, но I. Іоанновичу удалось бѣжать въ Литву, гдѣ онъ и ум. въ неизвѣстности. Въ 1521 г. рязанское княжество было присоединено къ московскому государству. 32) I. Іоанновичъ **Коротополъ**, кн. рязанскій, сынъ I. Ярославича, послѣ казни котораго I. Коротополъ получилъ отъ Узбека отцовскій престолъ въ 1327 г., въ 1340 г. вмѣстѣ съ московскимъ княземъ ходилъ на смольянъ; онъ былъ умерщвленъ въ 1343 г. сыномъ убитаго имъ князя Александра Михайловича пронскаго, Ярославомъ. 33) I. II-й Іоанновичъ **Кроткій**, сынъ I. Калиты, род. въ 1326 г., получилъ отъ отца въ удѣлъ Звенигородъ и Рузу; послѣ своего брата, Симеона Гордаго 1353 г. I. получилъ отъ сына и преемника Узбекова, Джанибека, велико-княжескій престолъ. Тихій и нечестолюбивый, I. не могъ прекратить распрей нѣкоторыхъ удѣльныхъ князей, помѣшать вторженію кн. рязанскаго Олега въ предѣлы московскаго государства и успокоить безпорядки въ Новгородѣ. I. былъ женатъ два раза, въ первый разъ въ 1341 г. на дочери князя брянскаго Ѳеодора Димитріевича, Ѳеодосіи (ум. въ 1342 г.), и второй разъ на дочери Димитрія Добрянскаго, Александрѣ (въ инокиняхъ Марія, ум. въ 1364 г.), и имѣлъ отъ нея сына Димитрія Донскаго. I. II-й ум. въ 1359 г. монахомъ. 34) I. Іоанновичъ **Младой**, сынъ Іоанна III-го московскаго и первой его супруги Маріи тверской, р. въ 1458 г. I. съ малолѣтства пріучался къ ратному дѣлу и еще 10-лѣтнимъ мальчикомъ участв. въ походахъ отца; въ 1476 и 1478 гг. онъ въ отсутствіи отца управлялъ Москвою, въ 1483 г. I. женился на дочери волошскаго князя Стефана, Еленѣ, и имѣлъ отъ этого брака сына Димитрія; вскорѣ послѣ этого онъ получилъ отъ отца Тверское княжество; въ 1490 г. этотъ князь, горячо любимый отцомъ и народомъ, занемогъ ломотою въ ногахъ и послѣ долгихъ страданій, ум. 6 марта того же года, въ своей отчинѣ. 35) I. **Іоанновичъ**, царевичъ, сынъ I. IV-го Грознаго и первой супруги его, царицы Анастасіи, род. въ 1554 г., вполнѣ похожій характеромъ на своего отца, онъ выказывалъ чрезвычайный умъ въ дѣлахъ управленія государствомъ и любовь къ славѣ своего отечества, такъ что во время переговоровъ о мирѣ съ Баторіемъ, онъ, видя уступчивость своего отца и страдая за Россію, просилъ I. послать его съ войскомъ для освобожденія Пскова и изгнанія непріятеля. I., разгнѣванный, ударилъ сына тростью по головѣ и нанесъ ему глубокую рану, отъ которой тотъ ум. черезъ 4 дня, 1582 г. I. Іоанновичъ былъ женатъ три раза: на Евдокіи Богдановнѣ Сабуровой, Прасковьѣ Михайловнѣ Соловой (обѣ пострижены) и Еленѣ Ивановнѣ Шереметевой. 36) I. **Михайловичъ**, князь тверской, сынъ князя Михаила Александровича, р. въ 1358, въ 1371 г. былъ заложникомъ въ Ордѣ и послѣ у Димитрія Донскаго, въ 1375 г. женился на Маріи, дочери литовскаго князя Кейстута и сестрѣ Витовта, съ которымъ I. до самой смерти находился въ тѣсномъ союзѣ и дружбѣ; по смерти отца въ 1399 г. ему достались въ удѣлъ Тверь, Новый Городокъ, Ржевъ, Зубцовъ, Радиловъ, Вобрынь, Опоки и Вертязинъ, а въ 1400 г. онъ получилъ отъ хана Шадибека ярлыкъ на все Тверское княжество. Онъ нѣсколько разъ ѣздилъ въ Орду и всегда б. милостиво принимаемъ ханами. I. ум. отъ язвы въ

1426 г. 37) I. **Ѳеодоровичъ**, князь рязанскій, сынъ Ѳеодора Ѳльговича, въ 1434 г. заключилъ докончальную грамоту съ Юріемъ галицкимъ, а позже съ Василіемъ Темнымъ, передъ смертью принялъ иночество съ именемъ Іоны и ум. въ 1456 г. 38) I. **Ѳеодоровичъ**, кн. стародубскій, сынъ князя Ѳеодора Іоанновича Благовѣрнаго, получилъ въ удѣлъ Стародубъ, послѣ смерти своего старшаго брата Димитрія въ 1356 г. 39) I. **Ѳеодоровичъ** Постникъ, сынъ Ѳеодора Георгіевича рязанскаго; когда послѣдній былъ умерщвленъ по приказанію Батыя въ Ордѣ, въ 1237 г., жена Ѳеодора, Евпраксія, вмѣстѣ съ младенцемъ I. бросилась съ терема и убилась до смерти. II) *Русскіе цари и императоры*: **I. III Васильевичъ**, царь и вел. князь всея Руси, старшій сынъ вел. кн. Василія Темнаго, род. 22 янв. 1440 г., наслѣдовалъ своему отцу въ 1462 г. Чрезвычайно осторожный и

Іоаннъ III Васильевичъ.

разсчетливый, онъ явился достойнымъ завершителемъ дѣла собиранія русской земли. Первымъ шагомъ его въ этомъ направленіи было окончательное присоединеніе къ Москвѣ Новгорода. Новгородцы сознавали полную невозможность сохранить свою независимость, но бояре, во главѣ съ вдовою посадника Марѳою Борецкою, предпочитали соединеніе съ Литвою, которая обѣщала строго соблюдать всѣ вольности города. Меньшіе люди, напротивъ, тянули къ Москвѣ. Въ 1470 г. боярская партія заключила формальный договоръ съ вел. княземъ литовскимъ и королемъ польскимъ Казиміромъ. Тогда I. послалъ Новгороду „разметную грамоту“ и въ маѣ выступилъ въ походъ; новгородцы выставили противъ него 12 тыс. пѣхоты и 40 тыс. конницы, но были совершенно разбиты кн. Холмскимъ при Коростыни и Шелони и должны были изъявить полную покорность. I. обложилъ побѣжденныхъ контрибуціею въ 15500 руб, но пока сохранилъ вѣче и все устройство Великаго Новгорода и даже съ партіею Борецкой обошелся довольно снисходительно. Однако уже черезъ нѣсколько лѣтъ въ 1478 г., убѣдившись въ совершенномъ безсиліи Новгорода, I. подъ случайнымъ предлогомъ опять объявилъ ему войну и послѣ семинедѣльной осады заставилъ его сдаться (15 янв. 1479 г.), вѣче было упразднено, вѣчевой колоколъ отправленъ въ Москву, I. ввелъ многіе московскіе порядки въ управленіи и строго судилъ приверженцевъ Литвы. Вскорѣ въ Новгородѣ вспыхнуло возстаніе, но оно было легко подавлено и, чтобы навсегда обезпечить полное подчиненіе Новгорода, I. выселилъ изъ него въ Москву, Владиміръ, Нижній и др. гор. до 15 тысячъ боярскихъ и купеческихъ семействъ, а на ихъ мѣста поселилъ новыхъ людей изъ Москвы. Такая мѣра, разумѣется, должна была достичь цѣли, но вмѣстѣ съ тѣмъ она вскорѣ подорвала новгородскую торговлю. Чтобы поднять торговое значеніе Новгорода, I. въ 1495 г. закрылъ конторы ганзейцевъ и даже заключилъ въ тюрьму ганзейскихъ купцовъ за обиды, творимыя ими мѣстному купечеству. Однако, уничтоженіе посредничества Ганзы не повело къ развитію активной торговли самихъ новгородцевъ съ иностранными государствами, и прежнее значеніе Новгорода въ международной торговлѣ съ этого времени прекращается. Въ 1489 г. была подчинена Москвѣ вѣчевая община—Вятка. Псковъ сохранилъ свое вѣче только цѣною полнаго подчиненія велик. князю. Не менѣе успѣшны были старанія I-а уничтожить удѣльныя княжества. Въ 1483 г. было присоединено къ Москвѣ тверское княжество, въ 1485 г.—верейское, еще ранѣе ярославское и часть ростовскаго (другая половина этого княжества уже принадлежала вел. князю). Въ своей борьбѣ за объединеніе Руси, I. не щадилъ и родныхъ братьевъ и въ 1491 г. за сслушаніе заточилъ въ тюрьму своего брата Андрея Углицкаго. Послѣ смерти бездѣтныхъ братьевъ Юрія Дмитровскаго (1472) и Андрея Меньшаго (1481) I. почти всѣ земли ихъ присоединилъ къ Москвѣ, вопреки обычаю не дѣлясь съ остальными братьями. Княженіе I-а ознаменовано окончательно сверженіемъ татарскаго ига. Подстрекаемый польскимъ королемъ, ханъ Золотой Орды Ахматъ выступилъ въ 1472 г. на Москву, но встрѣтилъ у Оки братьевъ I-а съ 180-тысячн. войскомъ и ушелъ назадъ. Въ 1480 г. онъ предпринялъ новый походъ. Войска сошлись на берегахъ Угры; русское войско и духовенство требовали сраженія съ татарами, но I. не рѣшался на него; не смотря на общій ропотъ и увѣщеванія ростовскаго архіепископа Вассіана, онъ ожидалъ извѣстій отъ крымскаго хана, который долженъ былъ вторгнуться въ Орду. Войска долго простояли одно противъ другого; вдругъ I. приказалъ отступить, и это неожиданное и непонятное отступленіе скоро превратилось въ паническое бѣгство. Ахматъ подумалъ, что его хотятъ заманить въ засаду и, узнавъ о разореніи Орды братомъ крымскаго хана, въ свою очередь поспѣшно отступилъ къ устью Донца. Въ слѣдующемъ году онъ былъ убитъ ногайскимъ мурзою Ивакомъ, а вскорѣ Менгли-Гирей окончательно уничтожилъ Золотую Орду. Однако, не смотря на такой счастливый исходъ и на гибель Орды, общественное мнѣніе долго не могло простить I-у его бѣгства отъ татаръ. I. предпринималъ нѣсколько походовъ на Казань (1469, 1479, 1487) и привелъ ее въ полную зависимость. Въ 1492 г. послѣ смерти короля Казиміра, Литва отдѣлилась отъ Польши; вел. княземъ литовскимъ былъ из-

бранъ младшій сынъ Казиміра Александръ. Пользуясь этимъ обстоятельствомъ I. въ союзѣ съ Менгли-Гиреемъ напалъ на Литву, взялъ Вязьму, Дорогобужъ, Мосальскъ. Александръ былъ вынужденъ заключить миръ и женился на дочери I-а Еленѣ. Но бракъ не былъ счастливъ, Александръ тѣснилъ православныхъ и не позволялъ женѣ построить православную церковь. Это послужило поводомъ къ новой войнѣ въ 1499 г. Многіе города, какъ Черниговъ, Рыльскъ, Стародубъ, отпали отъ Литвы; въ 1500 г. кн. Изеня разбилъ на берегахъ Ветроши литовскаго гетмана кн. Островскаго и плѣнилъ его; въ слѣд. году потерпѣли пораженіе русскія войска, подъ начальствомъ кн Шуйскаго, отъ союзника Александра, магистра ливонскаго ордена Плеттенберга, въ 1502 г. произошло упорное сраженіе съ Плеттенбергомъ подъ Псковомъ, послѣ котораго онъ отступилъ назадъ въ Ливонію. Въ 1503 г. былъ заключенъ миръ, по которому за Москвою остались всѣ города и земли, занятыя ею во время войны, и за I-омъ былъ признанъ титулъ государя „всея Руси“. Въ 1472 г. I., послѣ смерти своей первой жены Маріи Борисовны (ум. 1467), женился на племянницѣ послѣдняго византійскаго императора Константина XII, Софіи Палеологъ. Бракъ состоялся по предложенію папы Павла II, который разсчитывалъ добиться этимъ путемъ возобновленія флорентинской уніи, но эти домогательства были рѣшительно отклонены. Софія, слѣдуя традиціи Византіи, ввела болѣе строгій этикетъ при дворѣ, старалась отдалить вел. князя отъ бояръ, возвысить его положеніе и ослабить значеніе боярства. Почва уже была подготовлена раньше, вел. князь болѣе не имѣлъ соперниковъ, удѣльныхъ князей почти не существовало, прежнее право отъѣзда (см. это сл.) бояръ I. фактически уничтожилъ; вмѣстѣ съ тѣмъ онъ сталъ приближать къ себѣ людей незнатнаго происхожденія, создавая въ ихъ лицѣ противовѣсъ „княжатамъ“—потомкамъ удѣльныхъ князей и боярамъ. Виня въ такой политикѣ вел. князя его супругу, бояре старались, чтобы престолъ достался не сыну Софіи Василію, а внуку I-а отъ его умершаго сына I-а Іоанновича Димитрію. Въ 1498 г. имъ дѣйствительно удалось возстановить I-а противъ Софіи и онъ объявилъ своимъ наслѣдникомъ Димитрія. Но вскорѣ Софія примирилась съ мужемъ, Василій былъ нареченъ вел. княземъ новгородскимъ и псковскимъ (1499), Димитрій и его мать Елена подверглись заточенію, руководитель боярской партіи кн. Ряполовскій былъ казненъ. Кромѣ дьяковъ и боярскихъ дѣтей, на сторонѣ Софіи и Василія было и духовенство, такъ какъ Елена и ея приверженцы оказывали явное покровительство сектѣ жидовствующихъ, возникшей около 1471 г. въ Новгородѣ и скоро перешедшей и въ Москву (см. *іудействующихъ ересь*). Подъ вліяніемъ Софіи I. много сдѣлалъ для внѣшняго украшенія Москвы; были построены соборы: Успенскій, Благовѣщенскій, Архангельскій, грановитая палата и многія другія зданія, сооружены кремлевскія стѣны, выписывались съ запада архитекторы (наиболѣе прославился — Аристотель Фіоравенти, см. это сл.) и другіе художники, пушкари, литейщики и иные мастера. Въ 1497 г. I. издалъ „Судебникъ“ (см. это сл.), призванный установить однообразные законы для всего государства и улучшить судопроизводство и судоустройство. 27 окт. 1505 г. I. умеръ. Ему наслѣдовалъ его старшій сынъ Василій Іоанновичъ; своимъ остальнымъ четыремъ сыновьямъ I. оставилъ небольшіе надѣлы (всего 30 городовъ). 2) **I. IV Васильевичъ Грозный**, царь, самодержецъ и вел. князь всея Руси, внукъ предъид., сынъ Василія Іоанновича, род. 25 авг. 1530 г., наслѣдовалъ престолъ трехлѣтнимъ ребенкомъ, въ 1533 г., послѣ смерти отца. За малолѣтствомъ вел. князя правила государствомъ его мать Елена Глинская. Она ввѣрила

Іоаннъ IV, Грозный.

веденіе всѣхъ дѣлъ своему любимцу, князю Ивану Телепневу-Оболенскому (см. это сл.), который успѣшно воевалъ съ ливонскимъ орденомъ, отразилъ набѣгъ казанцевъ, старался объ упорядоченіи монеты и вообще проявилъ значительныя государственныя способности, но былъ ненавистенъ боярамъ за свое самовластіе. Въ 1538 г. Елена внезапно умерла, по свидѣтельству Герберштейна, отравленная боярами. Телепневъ былъ брошенъ въ тюрьму и здѣсь скоро умеръ. Настало господство боярства и пора ожесточенныхъ распрей знатныхъ родовъ. Первоначально власть захватили кн. Бѣльскіе и Шуйскіе, потомъ послѣдніе вытѣснили первыхъ и сдѣлались неограниченными повелителями государства, ознаменовавъ свое господство крайнимъ угнетеніемъ народа, расхищеніемъ казны и многочисленными казнями. Въ 1543 г. Шуйскіе были свергнуты и ихъ мѣсто заняли родственники I-а по матери, Глинскіе; но и они продолжали тѣ же беззаконія, насилія, казни и разореніе страны и столь же мало, какъ ихъ предшественники, заботились о надлежащемъ воспитаніи I-а. Въ 1547 г. I. принялъ титулъ царя и женился на Анастасіи Романовнѣ, дочери боярина Романа Юрьевича Захарьина-Кошкина. 21 іюня въ Москвѣ случился крайне опустошительный пожаръ, народъ сталъ волноваться, убилъ Юрія Глинскаго и съ трудомъ былъ усмиренъ стрѣльцами. Въ этотъ моментъ къ царю явился протопопъ Благовѣщенскаго собора Сильвестръ и сталъ обличать его недостойный образъ жизни, его грубыя удовольствія, его нерадѣніе къ нуждамъ народа и къ государственнымъ дѣламъ.

Рѣчь Сильвестра произвела на І-на сильное впечатлѣніе. Онъ сдѣлалъ его своимъ ближайшимъ совѣтникомъ и вмѣстѣ съ нимъ приблизилъ къ себѣ дворянина Ал. Адашева и нѣсколькихъ представителей знати—князей: Курлятева, Курбскаго, Воротынскаго, Одоевскаго, Серебрянаго, бояръ Шереметевыхъ и др. Этотъ тѣсный кружокъ избранныхъ обсуждалъ всѣ мѣропріятія правительства и фактически управлялъ государствомъ (см. *Сильвестръ*). Господство „избранной рады“ продолжалось 13 лѣтъ, и то была самая свѣтлая и наиболѣе плодотворная пора царствованія І-а. Въ 1550 г. былъ созванъ земскій соборъ для разсмотрѣнія новаго Судебника (см. это сл.), долженствовавшаго замѣнить Судебникъ І-на III-го. Въ 1551 г. собрался церковный соборъ, призванный обсудить рядъ вопросовъ церковнаго благоустройства, а частью и гражданскаго характера (см. *Стоглавъ*). Въ то-же время было обращено вниманіе на крайне неудовлетворительное устройство мѣстнаго управленія съ его системою кормленія, разорявшей народъ и дававшей просторъ произволу волостелей; населенію предоставлено было право избирать для суда и управленія земскихъ старостъ и цѣловальниковъ (см. *Цѣловальникъ*). Въ 1550 г. былъ предпринятъ походъ на Казань, поведшій къ покоренію горныхъ черемисовъ, черезъ два года І. вновь пошелъ на нее и послѣ недолгой осады взялъ ее (2 октября). Вскорѣ послѣ покоренія казанскаго царства была присоединена Астрахань (1556). Видя гибель единовѣрныхъ государствъ и опасаясь увеличивающагося могущества Москвы, крымскій ханъ Девлетъ-Гирей сталъ дѣлать частые набѣги на русскія земли. Въ 1555 г. онъ разорилъ русскую Украйну и разбилъ близъ Тулы войско Шереметева. Сильвестръ и др. царскіе совѣтники считали нужнымъ направить военныя силы страны на покореніе Крыма, полагали это исполнимымъ и необходимымъ для того, чтобы обезопасить народъ отъ частыхъ вторженій дикихъ ордъ. Но І. опасался вмѣшательства Турціи и ставилъ себѣ другую ближайшую задачу—завоеваніе Ливоніи, которое открыло бы доступъ къ Балтійскому морю и облегчило бы сношенія съ культурными странами западной Европы. Съ этой цѣлью былъ предпринятъ въ 1558 г. походъ, который первоначально былъ очень успѣшенъ (см. *ливонскія войны*); но въ 1561 г. Ливонія отдалась Польшѣ, Эстляндія присоединилась къ Швеціи, Курляндія и Семигалія образовали особое герцогство въ вассальной зависимости отъ Польши. Дальнѣйшее стремленіе І-а добыть выходъ къ Балтійскому морю должно было, так. обр., привести къ борьбѣ съ Польшею и Швеціею. Между тѣмъ І. разошелся съ своими совѣтниками. Онъ уже давно тяготился ихъ опекою, въ 1559 г. отношенія настолько ухудшились, что Сильвестръ удалился въ глухой провинціальный монастырь, а Адашевъ также уѣхалъ изъ Москвы. Въ 1560 г. ум. царица Анастасія, и враги царскихъ совѣтниковъ пустили слухъ, что они отравили ее. Въ томъ же году І. собралъ соборъ для суда надъ Сильвестромъ и Адашевымъ; Сильвестръ былъ сосланъ въ Соловки, Адашевъ—въ Дерптъ, гдѣ онъ скоро умеръ. Съ этого времени начинается мрачная эпоха самовластія и лютыхъ казней. Бояре стали отъѣзжать въ Литву и въ числѣ отъѣхавшихъ былъ и прежній совѣтникъ І-а кн. Курбскій, завязавшій изъ-за рубежа свою обличительную переписку съ І-омъ, столь характерную для того времени (см. *Курбскій*). Ожесточившись на бояръ, І. объявляетъ имъ открытую войну. Въ 1564 г. онъ удалился въ Александровскую слободу Владимірской губ. и отсюда послалъ въ нач. января 1565 г. двѣ грамоты въ Москву. Въ одной, посланной митрополиту, онъ обвинялъ бояръ въ безчестномъ веденіи государственныхъ дѣлъ, расхищеніи казны, неправосудіи, казняхъ и измѣнѣ; духовенство онъ упрекалъ въ неумѣстномъ вмѣшательствѣ въ свѣтскія дѣла и заступничествѣ за измѣнниковъ и объявлялъ о своемъ желаніи покинуть престолъ. Другая грамота предназначалась для гостей, купцовъ и всѣхъ жителей Москвы, и она читалась всенародно на площадяхъ. Царь благодарилъ народъ за вѣрную службу и жаловался на бояръ. Апелляція къ народу не могла не имѣть успѣха. Къ І-у была послана депутація отъ всѣхъ сословій просить его остаться и не покидать правленія. І. согласился, но выговорилъ себѣ право казнить измѣнниковъ по своему усмотрѣнію и безъ докучливаго заступничества духовенства (см. *печалованіе*). Однако, другого правящаго класса кромѣ бояръ не было и создать его І. не съумѣлъ. Онъ былъ вынужденъ оставить дѣйствительное управленіе за боярами, но изобрѣлъ особое учрежденіе для надзора за ихъ благонадежностью Онъ выдѣлилъ себѣ рядъ городовъ и нѣкоторыя улицы Москвы въ свой личный удѣлъ—*опричину*, перевелъ отсюда прежнихъ жителей и заселилъ особо избранными изъ князей, дворянъ и дѣтей боярскихъ опричниками въ числѣ 1000 человѣкъ. Обязанность опричниковъ заключалась въ искорененіи крамолы и истребленіи враговъ государевыхъ; во главѣ ихъ стоялъ самъ „Иванецъ Васильевъ, князь московскій“, какъ онъ именовилъ себя теперь. Остальное государство называлось земщиною и управлялось боярами, которые болѣе важныя дѣла представляли царю; во главѣ земщины былъ поставленъ крещеный касимовскій царь Симеонъ Бекбулатовичъ, съ титуломъ велик. князя всея Руси. Семь лѣтъ свирѣпствовали опричники; наиболѣе яркими проявленіями этого времени полнаго забвенія человѣчности и законности являются: разгромъ Новгорода и Тверской области въ 1570 г., низверженіе митрополита Филиппа въ 1569 г. и заточеніе его въ монастырь, гдѣ онъ былъ убитъ Малютою Скуратовымъ, убіеніе двоюроднаго брата І-а удѣльн. кн. Владиміра Андреевича Старицкаго, котораго І. подозрѣвалъ въ желаніи занять престолъ, и громадное количество казней въ Москвѣ и др. городахъ. Озлобленность и постоянная подозрительность І-а еще болѣе усилилась въ концѣ семидесятыхъ годовъ, когда русскіе стали терпѣть частыя пораженія отъ враговъ. Въ 1563 г. возобновилась война за Ливонію. Значительное войско подъ начальствомъ самого І-а заняло Полоцкъ. Въ 1564 г. русскія войска были разбиты на р. Улѣ. Во все время войны не прекращались переговоры о мирѣ, и въ 1566 г. І. созвалъ земскій соборъ для разрѣшенія вопроса, продолжать-ли войну или заключить миръ. Соборъ высказался за войну. Зная, что ни Польша, ни Швеція не допустятъ непосредственнаго присоединенія Ливоніи къ Россіи, І. остановился на мысли создать от-

дѣльное государство въ Ливоніи въ вассальной зависимости отъ Россіи и предложилъ престолъ будущаго королевства брату датскаго короля Магнусу. Въ это время на Москву двинула свои войска Турція, требуя возстановленія магометанскихъ царствъ; но скоро турки нашли походъ слишкомъ труднымъ и вернулись обратно. Въ 1571 г. сдѣлалъ набѣгъ съ 120 тыс. войска крымскій ханъ, дошелъ до самой Москвы и пожегъ ее; въ слѣдующемъ онъ повторилъ набѣгъ, дошелъ опять почти до самой Москвы и только въ 50 верстахъ отъ столицы, въ Молодяхъ на Лопаснѣ, Воротынскій разбилъ татарскія полчища и обратилъ въ бѣгство. Въ 1576 г. на польскій престолъ былъ избранъ храбрый трансильванскій князь Стефанъ Баторій. Въ 1577 г. русскіе вторглись въ Ливонію, заняли Венденъ и Вольмаръ, но вскорѣ они были вытѣснены изъ Вендена, а въ 1579 г. поляки подъ начальствомъ Баторія взяли Полоцкъ, потомъ Соколъ, въ 1580 г.—Вел. Луки и Заволочье, а осенью слѣд. года Баторій съ 100-тыс. войскомъ осадилъ Псковъ, но городъ стойко выдерживалъ осаду. Въ то же время русскимъ приходилось воевать со шведами. Это заставило І-а согласиться на миръ, который былъ заключенъ въ 1582 г. при посредничествѣ папскаго легата Поссевина (см. это сл.); І. отказывался отъ Ливоніи, а Баторій возвращалъ занятые во время войны русскіе города: Вел. Луки, Заволочье, Холмъ, Островъ, Невель, Себежъ и др. (*Запольскій миръ*). Въ слѣд. году былъ заключенъ миръ и со шведами, еще болѣе невыгодный для Россіи, хотя передъ самымъ его заключеніемъ кн. Хворостининъ нанесъ шведамъ очень сильное пораженіе. По этому договору І. отдавалъ Швеціи Ивангородъ, Ямъ, Копорье. Въ царствованіе І-а впервые завязались прямыя торговыя сношенія съ Англіею. При Эдуардѣ VI была снаряжена экспедиція для отысканія сѣвернаго пути въ Китай и Индію. Большая часть кораблей погибла, но одинъ корабль занесло въ устье Сѣв. Двины и начальникъ экспедиціи Ченслеръ (см. это сл.) отправился въ Москву, былъ хорошо принятъ І-омъ и выговорилъ для англійскихъ купцовъ право безпошлиннаго торга. Послѣ своихъ военныхъ неудачъ І. послалъ въ 1582 г. въ Англію посла Писемскаго съ предложеніемъ союза и хотѣлъ даже жениться на родственницѣ Елизаветы, Маріи Гастингсъ. Англичане не желали этого союза, и Елизавета не могла сочувствовать предложенному браку, но, чтобы сохранить предоставленныя англійскимъ купцамъ торговыя выгоды и пріобрѣсти новыя, она не отвергла прямо предложенія, а послала въ Москву посланника Боуса, чтобы смягчить отказъ и склонить І-а къ расширенію торговыхъ льготъ англичанъ. Многочисленныя неудачи послѣднихъ лѣтъ окончательно подорвали здоровье І-а, которое давно было расшатано невоздержанной жизнью. Раздражительность его стала доходить до полнаго самозабвенія, и въ 1582 г. онъ собственной рукой убилъ въ спорѣ своего любимаго сына І. Іоанновича за то, что тотъ настаивалъ на необходимости послать войска на помощь Пскову. Въ 1583 г. прибыли послы Ермака (см. это сл.) съ извѣстіемъ о покореніи Сибири. 16 марта 1584 г. І. ум. І. былъ женатъ семь разъ: на Анастасіи Романовнѣ (ум. въ 1560 г.), Маріи Темрюковой (ум. въ 1569 г.), Марѳѣ Васильевнѣ Собакиной (ум. въ 1571 г.), Аннѣ Алексѣевнѣ Колтовской (пострижена въ 1577 г.), Аннѣ Васильчиковой, Василисѣ Мелентьевой и Маріи Ѳеодоровнѣ Нагой (бракъ состоялся въ 1580 г., ум. въ 1608 г.). Онъ оставилъ двухъ сыновей Ѳеодора (отъ Анастасіи Романовны), который наслѣдовалъ престолъ, и Димитрія (отъ Маріи Нагой). 3) І. V, **Алексѣевичъ**, сынъ царя Алексѣя Михайловича, р. въ 1666 г., въ 1682 г. вмѣстѣ съ братомъ своимъ Петромъ, вступилъ на престолъ. Сестра ихъ, Софія, воспользовавшись малолѣтствомъ братьевъ, присвоила себѣ также одинаковую съ ними власть въ дѣлахъ управленія государствомъ, но когда Петръ отнялъ у сестры эту власть, І., слабый здоровьемъ, уступилъ правленіе Петру, который и сдѣлался единодержавнымъ. І. ум. въ 1696 г. Онъ былъ женатъ на Прасковьѣ Ѳедоровнѣ Салтыковой. 4) І. VI, Антоновичъ, сынъ Анны Леопольдовны, племянницы Анны Іоанновны, и Антона Ульриха, принца Брауншвейгскаго, род. 12 авг. 1740 г. и 5 окт. того же года былъ назначенъ императр. Анной Іоанновной себѣ въ преемники; послѣ смерти имп. Анны, 17 окт. былъ объявленъ императоромъ россійскимъ, а регентомъ назначенъ Бирономъ, послѣ паденія котораго (8 ноября) регентство перешло къ Аннѣ Леопольдовнѣ, но 25 декабря 1741 г. императрицей стала Елизавета Петровна, І. Антоновичъ былъ сосланъ въ Шлиссельбургскую крѣпость, а его родители въ Холмогоры. 4 іюля 1764 г. подпоручикъ смоленск. пѣхотнаго полка Василій Яковлевичъ Мировичъ, находившійся въ караулѣ въ крѣпости, по собственному побужденію, не имѣя приверженцевъ, сдѣлалъ попытку освободить І-а и провозгласить его императоромъ; приставленные къ І-у пристава должны были сдаться, но предварительно они убили І-а. Мировичъ былъ казненъ. Е) Восточные правит.: 1) *Восточные императоры*: 1) І. **Цимисхій**, византійскій императоръ, р. въ 925 г., сперва былъ полководцемъ имп. Романа II, когда послѣдній поручилъ ему убить Никифора Фоку, І. сохранилъ ему жизнь и помогъ получить вмѣстѣ съ рукою вдовы Романа, Ѳеофаніи, престолъ въ 963 г.; но нѣсколько лѣтъ спустя онъ, съ согласія Ѳеофаніи, велѣлъ удавить Никифора и, женившись на вдовѣ его, сдѣлался императоромъ въ 969 г. Онъ подавилъ, при помощи Барды Склера, возмущеніе Барды Фоки въ 970 г., воевалъ съ княземъ Святославомъ І., разбилъ его при Днѣстрѣ или Дуростолѣ въ 971 году, отнялъ отъ него Болгарію, затѣмъ переправился въ Сирію, гдѣ его войска въ 972 г. были дважды разбиты, завоевалъ на короткое время Палестину, за исключеніемъ Іерусалима, вскорѣ послѣ этого онъ захворалъ въ Сициліи и ум., какъ полагаютъ, отравленный евнухомъ Василіемъ, въ 975 г. 2) І. II, **Комненъ**, византійскій императоръ, съ 1118—1142 гг., сынъ Алексѣя Комнена, успѣшно воевалъ съ магометанами, сербами и турками, но тщетно пытался отнять Антіохію у французовъ; это былъ кроткій и добродѣтельный государь, прозванный Маркомъ-Авреліемъ Визант. Имперіи. 3) І. III, **Дука-Ватацетъ**, см. *Ватацетъ*. 4) І. IV, **Ласкарисъ**, сынъ Ѳеодора Молодаго, очень молодымъ былъ провозглашенъ импер. въ Никеѣ въ 1258 г. Михаилъ Палеологъ, избранный въ правители имперіи, ослѣпилъ І. IV-го и

завладѣлъ импер. престоломъ. Іоан. ум. послѣ 1290 г. 5) I. V-й **Палеологъ**, импер. съ 1341—1391 гг., вступилъ на престолъ очень молодымъ и до 1355 г. государствомъ управлялъ Іоаннъ Кантакузенъ. Въ его продолжительное царствованіе имперія неоднократно была опустошаема турками. 6) I. VI **Кантакузенъ**, сперва былъ правителемъ во время малолѣтства I. V-го, позже заставилъ послѣдняго раздѣлить съ нимъ импер. власть въ 1347 г., но благодаря волненіямъ, бывшимъ слѣдствіемъ этого раздѣленія, онъ отказался отъ правленія въ 1355 г. и удалился въ монастырь. Онъ разбилъ болгаръ, турокъ, генуэзцевъ. Между различными сочин., имъ написанн., достойно вниманія соч. „Исторія Визант. Имперіи". 7) I. VII-й **Палеологъ**, сынъ Андроника III и племянникъ Мануила, принудилъ дядю раздѣлить съ нимъ правленіе, во время осады Константинополя Баязетомъ въ 1399 г., но послѣ пораженія послѣдняго при Ангорѣ Тамерланомъ въ 1402 г. Мануилъ сослалъ I. въ заключеніе на островъ Лесбосъ. 8) I. VIII-й Палеологъ, сынъ Мануила, принималъ участіе въ управленіи государствомъ еще при жизни своего отца, съ 1419 г., единоличный правитель съ 1425—48 г. Когда турки напали на византійскаго императора, I. обратился за помощью къ латинянамъ и для полученія ея, согласился на соединеніе церквей В. съ З., которое и было принято на Флорентійскомъ соборѣ въ 1439 г.; но его подданные отказались принять это соединеніе. Ж) Славянскіе прав.: 1) *Болгарскіе цари.* 1) I., также Владиславъ, 25-й царь Болгаріи, сынъ Аарона, брата царя Самуила, вступилъ на прест. послѣ убіенія болгарскаго царя Гавріила (1015 г.); I. принялъ правительство Византіи, но вскорѣ перемѣнилъ свое рѣшеніе, что и послужило поводомъ къ нападенію на Болгарію греческ. импер. Василія II, который впродолженіе почти всего 29-мѣсячнаго царствованія I., опустошалъ эту страну. I. былъ убитъ при Дирахѣ, и Болгарія послѣ его смерти была уступлена его супругою Маріею имп. Василію. 2) I. **Кало** Іоанница, Іонникій, 28-й царь Болгаріи, братъ и соправитель Петра, послѣ смерти котораго сдѣлался полновластнымъ болгарскимъ царемъ, причемъ Болгарія достигла высокой степени могущества; онъ неоднократно одерживалъ побѣды надъ греками, за что и получилъ названіе Ромеоктона. Принявъ унію (которую, впрочемъ, впослѣдствіи оставилъ), онъ тѣмъ пріобрѣлъ расположеніе папы Иннокентія III, который послалъ ему императорскую корону въ 1204 г. Когда Константинополь былъ захваченъ крестоносцами, I. явился защитникомъ грековъ, напалъ на крестоносцевъ, разбилъ ихъ при Андріанополѣ и, въ числѣ многихъ плѣнныхъ, взялъ Балдуина, ихъ предводителя и императора, котораго впослѣдствіи звѣрски казнилъ, ум. во время осады Ѳессалоникъ въ 1207 г. При немъ впервые стала чеканиться монета въ Болгаріи. II) *Сербскіе деспоты*: 1) I. **Бранковичъ**, сынъ Стефана, сдѣл. деспотомъ вмѣстѣ съ своимъ брат. послѣ смерти Вука въ 1496 г.; послѣ смерти ихъ матери, Ангелины, Георгій удалился въ монастырь, и полновластнымъ правителемъ Сербіи сдѣлался I.; онъ ум. 1503 г., передавъ власть своей супругѣ, Еленѣ, дочери Стефана Якшича. III) *Короли польскіе*: 1) I. **Альбертъ**, наслѣдовалъ своему отцу Казиміру IV въ 1492 г. Этотъ слабый государь былъ побѣжденъ валлахскимъ господаремъ и русскимъ царемъ Іоанномъ Васильевичемъ. Вслѣдъ затѣмъ Польша подверглась опустошительному набѣгу татаръ. Онъ ум. въ 1501 г. 2) I. II-й **Казиміръ**, р. въ 1609 г., 2-й сынъ кор. Сигизмунда III, вступилъ въ іезуитскій орденъ въ 1640 г., папою Иннокентіемъ X-мъ былъ назначенъ кардиналомъ, избранъ въ короли по смерти брата своего Владислава, долженъ былъ вести борьбу съ Россіей, Швеціей и внутрен. безпорядк.; лишился послѣ мира въ Оливѣ 1660 г. Эстляндіи и Лифляндіи, кот. перешли къ Швеціи; послѣ Андрусовск. мира въ 1667 г. уступилъ Россіи Бѣлоруссію и Червонную Русь съ Малороссіей до Днѣпра; въ 1668 г. отказался отъ престола и ум. во Франціи въ 1672 г. 3) I. III **Собѣсскій**, король польскій, см. *Собѣсскій*. 4) I. *Люксембургскій*, **Слѣпой**, богемскій король, сынъ германскаго императора Генриха VII, родился въ 1296 г., получилъ королевство Богемію вслѣдствіе брака съ Елизаветою, дочерью богемскаго короля Венцеслава IV, въ 1311 г. Принадлежалъ къ партіи Людовика баварскаго, сражался въ Италіи въ 1315 г., въ 1324 г. въ Лотарингіи въ пользу Франціи, 1329 г. за нѣмецкихъ рыцарей въ Пруссіи, пріобрѣлъ Силезію, разсорился впослѣдствіи съ Людовикомъ баварск., палъ 1346 г. въ битвѣ при Кресси, сражаясь за Францію противъ англичанъ. Онъ былъ отцемъ германск. импер. Карла IV. 3) Правит. западно-европейск. государствъ: I) *Короли*: а) *англійскіе:* I. (Джонъ) **Безземельный**, р. въ 1166 г., младшій сынъ Генриха II, старался отнять престолъ у брата своего Ричарда Львиное Сердце, въ то время какъ тотъ находился въ плѣну. По смерти Ричарда, въ 1199 г. сдѣлался королемъ, вмѣсто племянника Ричарда—Артура бретанскаго, благодаря расположенію вельможъ. Въ 1202 г. приказ. умертвить Артура и лишился вслѣдствіе этого многихъ владѣній во Франціи. Вслѣдствіе спора съ папою Иннокентіемъ III былъ отлученъ отъ церкви и объявленъ лишеннымъ престола. Чтобы спасти свое королевство, сдѣлался леннымъ вассаломъ папы. Въ 1215 г. долженъ былъ утвердить „Magna Charta libertatum" (Великую хартію вольностей). Въ возгорѣвшейся междоусобной войнѣ поступалъ такъ жестоко, что бароны призвали на помощь дофина Людовика, сына Филиппа II французскаго, который покорилъ почти всю ю. и в. Англію, какъ вдругъ I. ум. въ 1216 г. б) *французскіе*: I. Добрый или Благочестивый, сынъ и наслѣдникъ Филиппа VI, род. въ 1309 г., былъ взятъ въ плѣнъ Чернымъ Принцемъ въ 1356 г., долженъ былъ послѣ Бре-

Іоаннъ III-й Собѣсскій.

таньскаго мира уступить Аквитанію Англіи и заплатить большую контрибуцію; ум. въ плѣну въ 1364 г., не могши уплатить всей суммы. в) *Короли Франціи и Наварры*: I. **Постумъ**, сынъ Людовика X и Клемансы венгерской, род. въ 1316 г., послѣ смерти своего отца; при своемъ рожденіи б. нареченъ королемъ Франціи и Наварры, но ум. нѣсколько дней спустя. Нѣкоторые полагали, что онъ былъ похищенъ и воспитывался въ Сіеннѣ, подъ именемъ I. Гуччо (Guccio). Людовикъ I, кор. венгерскій, племянникъ Клемансы, поддерживалъ этотъ слухъ, которымъ воспользовался какой-то самозванецъ, явившійся претендентомъ на французскій престолъ во время плѣна I. Добраго, былъ схваченъ въ Провансѣ и заточенъ въ Неаполѣ, тдѣ и ум. г) *Короли Наварры*: 1) I., см. I. Постумъ фр. 2) I. II-й, см. I II аррагонскій. 3) Іоаннъ III-й д'Альбре, сынъ Алана д'Альбре и Екатерины де-Блоа; сочетался въ 1484 г. съ Екатериною Наваррской, дочерью-наслѣдницею наваррскаго короля Франциска, получилъ черезъ бракъ престолъ и короновался вмѣстѣ съ Екатериною въ 1494 г. въ Памплунѣ. Онъ бѣжалъ въ 1512 г. отъ Фердинанда Аррагонскаго и умеръ въ 1516 г. въ одномъ беарнскомъ селеніи. д) *Короли Аррагоніи*: 1) Іоаннъ I, наслѣдовалъ своему отцу Петру IV-му въ 1387 году, умеръ въ 1395 году. 2) Іоаннъ II, корол. Аррагоніи и Наварры, сынъ Фердинанда Справедливаго; женившись на Бланкѣ, дочери и наслѣдницѣ Карла Благороднаго наваррскаго, онъ вступилъ въ 1425 г. на наваррскій престолъ, а въ 1458 г., послѣ смерти своего старшаго брата, Альфонса Великодушнаго; сдѣлался королемъ Аррагоніи. Онъ до самой своей смерти воевалъ съ своимъ сыномъ Донъ-Карлосомъ, которому его мать, умирая, оставила въ 1441 г. наваррск. корону, а послѣ смерти Карлоса,—съ его сестрой, а своей старшей дочерью Бланкой, I. ум. въ 1479 г. е) *Короли Кастиліи и Леона*: 1) I., прозванный за свое великодушіе и справедливость отцомъ отечества, род. въ 1358 г. наслѣдовалъ своему отцу Генриху II, въ 1379 г., безъ успѣха воевалъ съ Португаліей, въ которой хотѣлъ возвести на престолъ своего сына, имѣвшаго на то права, такъ какъ его матерью была Беатриче, единственная дочь и наслѣдница Петра I португ., ум. въ 1390 г, 2) I. II, сынъ Генриха III, род. въ 1404 г., былъ провозглашенъ кор. 1 года 10 мѣс. отъ роду, счастливо воевалъ съ кор. Аррагоніи и Наварры и съ гранадскими маврами, способствовалъ развитію отечественной словесности, ум. въ 1453 г. ж) *Короли португальскіе*: 1) I. I-й, р. въ 1357 г., въ 1383 г., по смерти своего брата Фердинанда, провозглашенъ королемъ. Онъ велъ войну съ Кастиліей и маврами, завладѣлъ въ 1451 г. Цеутой, ум. въ 1433 г. При немъ началъ свои открытія инфантъ Генрихъ Мореплаватель. 2) I. II, сынъ и наслѣдникъ Альфонса V, правилъ съ 1481 г. завладѣлъ Танжеромъ и побудилъ папу провести т. наз. демаркаціонную линію, ум. въ 1495 г. 3) I. III, сынъ и наслѣдникъ Эммануила, р. въ 1502 г., правилъ съ 1521 г., сдѣлалъ Бразилію португальской колоніей, издавалъ отличные законы и ввелъ инквизицію. Ум. въ 1557 г. 4) I. IV, герц. Браганца, вступилъ на португальскій престолъ 1640 г., воевалъ съ Нидерландами въ 1645—54 гг. изъ-за общаго владѣнія Бразиліей, ум. въ 1656 г., родоначальникъ нынѣ царствующей династіи Браганца. 5) I. V, сынъ Педро II, въ 1707—1750 гг., миролюбивый госуд., смягчилъ инквизицію. 6) I. VI, кор. португальскій и бразильскій, р. въ 1767 г., сынъ королевы Маріи и инфанта дона-Педро, внука Іосифа I, регентомъ съ 1772 г., съ 1816 г. королемъ португальскимъ, присоединился въ 1793 г. къ первой коалиціи противъ Франціи, отдался послѣ Базельскаго мира подъ защиту Англіи 1795 г., былъ низложенъ въ 1807 г. Наполеономъ I; отправился въ Бразилію, возвратился въ 1821 г. въ Португалію, присягнулъ либеральной конституціи въ 1822 г. отмѣнилъ ее опять и ум. въ 1826 г. з) *Іерусалимскіе короли*: 1) I., 3-й сынъ Эдгарда II, графа Бріеннскаго, см. Бріеннъ Іоаннъ. и) *Венгерскіе*: Янъ Заполья, см. Заполіи. і) *Короли Швеціи*: 1) I. I, король шведскій, съ 1216—22 гг., сынъ Сверкера молодаго и преемникъ Эриха X, ум. бездѣтнымъ. 2) I. II, король шведскій, датскій и норвежскій, р. въ 1455 г., сынъ и съ 1481 г. наслѣдникъ Христіана I, въ 1497 г. сдѣлался королемъ шведскимъ, въ 1501 г. изгнанъ отсюда, ум. въ 1515 г. 3) I. III, король шведскій, 2-й сынъ Густава Вазы, род. въ 1537 г. Вступилъ на престолъ по сверженіи Эриха XVI въ 1568 г., завладѣлъ въ союзѣ съ Польшею почти всею Кареліею и Ингерманландіею, лишился ихъ въ 1590 г. Въ 1580 г. принялъ католицизмъ, ум. въ 1592 г. к) I. **Непомукъ**, Марія Іосифъ, король *саксонскій*, род. въ 1801 г., сынъ принца Максимиліана; по избраніи своего старшаго брата Фридриха Августа, получилъ право сорегента. По смерти Фридриха II, вступилъ на престолъ въ 1854 г., ввелъ судебныя реформы и свободу ремеслъ, при немъ появились желѣзныя дороги, усилилась торговля вслѣдствіе заключенія торгов. договора съ Пруссіею и Италіею. Перевелъ „Божественную комедію" Данте съ комментаріями. II) *Курфюрсты саксонскіе*: а) Эрнестинской линіи: 1) I. **Твердый**, род. въ 1467 г., сынъ курфюрста Эрнста, въ 1525 г. наслѣдовалъ брату своему, курфюрсту Фридриху Мудрому, ревностный поборникъ реформаціи, соединился въ 1526 г. въ Торгацѣ съ ландграфомъ Филиппомъ Гессенскимъ. Послѣ отмѣны Аугсбургскаго исповѣданія содѣйствовалъ образованію Шмалькальденскаго союза, ум. въ 1532 г. 2) I. Фридрихъ I, **Великодушный**, род. въ 1503 г., сынъ предыдущаго, наслѣдовалъ ему въ 1532 г., изгналъ съ помощью Шмалькальденскихъ союзниковъ герцога Генриха брауншвейгскаго въ 1547 г. былъ разбитъ при Мюльбергѣ и взятъ въ плѣнъ; званіе курфюрста перешло къ двоюродному брату его Морицу. Въ 1552 г. онъ былъ освобожденъ, возвратился въ оставленныя ему Тюрингенскія земли и наслѣдовалъ отъ брата своего, I. Эрнста, который ум. бездѣтнымъ, Кобургъ; ум. въ 1554 г. Ему наслѣдовали сыновья его, I. Фридрихъ II, I. Вильгельмъ и I. Фридрихъ II, которые управл. сообща. I) Альбертинской линіи: 1) I. Георгъ I, р. 1585 г., сынъ курфюрста Христіана I, наслѣдовалъ 1611 г. своему брату Христіану II, въ 1620 г. присоединился къ импер. Фердинанду II, впослѣдствіи старался быть посредникомъ между Густавомъ Адольфомъ шведскимъ и импер. Въ 1631 г. вслѣдствіе вторженія Тилли въ Саксонію, былъ принужденъ присоеди-

Ханты-Мансійская окружная библиотека 045947
Биб-ка Рыбохоз. станции Инв. № 2930

ниться къ Густаву Адольфу, заключилъ съ имп. миръ въ Прагѣ въ 1635 г., получилъ въ наслѣдственное владѣніе Лузацію и объявилъ войну Швеціи въ томъ же году, вслѣдствіе чего его владѣнія были страшно опустошены. По Вестфальскому миру за нимъ были оставлены Лузація, Мейссенъ, Мерзебургъ и Наумбургъ, ум. въ 1656 г. 2) I. Георгъ II, род. въ 1613 г., сынъ и съ 1656 г., наслѣдникъ предыдущаго, умеръ во Фрейбергѣ въ 1680 г. 3) Іоаннъ Георгъ III, род. въ 1647 г., с. и наслѣди. предыдущаго, освободилъ въ союзѣ съ Іоанномъ Собѣсскимъ въ 1683 г. Вѣну отъ турокъ, отправивъ императору вспомогательныя войска противъ нихъ. Какъ отчаянный противникъ политики Людовика XIV, онъ вступилъ съ войскомъ въ предѣлы Франціи въ 1688 г., а въ 1690 г. принялъ главное начальство надъ всей имперской арміей, ум. въ 1691 г. въ Тюбингенѣ. 4) I. Георгъ IV, род. въ 1868 г., сынъ и наслѣдникъ предыдущаго, присоединился въ 1692 г. къ Бранденбургу; ум. въ 1694 г. III) *Эрцгерцоги и герцоги*: а) Іоан. Баптистъ Іосифъ Фабіанъ Севастьянъ, эрцгерцогъ австрійскій, былъ германскимъ регентомъ, р. 1782 г. во Флоренціи, 9-й сынъ императора Леопольда II и испанской инфанты Маріи Луизы, принялъ 1800 г. главное начальство надъ австрійской арміей, былъ разбитъ генераломъ Моро при Гогенлинденѣ и Зальцбургѣ, въ 1805—1809 гг. произвелъ возстан. между тирольцами, въ 1809 г. разбитъ при Піавѣ и Раабѣ. Во время похода 1815 г. командовалъ арміею на Верхнемъ Рейнѣ и принудилъ къ сдачѣ гарнизонъ Гюнингена въ Грецѣ, въ 1828 г. сочетался морганатическимъ бракомъ съ Анною Плошель, дочерью почтмейстера, впослѣдствіи графинею Меранъ, въ 1848 г. назначенъ намѣстникомъ императ. въ Вѣнѣ, 29 іюня былъ избранъ регентомъ. Дѣйствуя болѣе въ интересахъ Австріи, чѣмъ имперіи, онъ сложилъ съ себя это званіе въ 1849 г., ум. въ 1859 г. б) *Саксонскіе герцоги*: 1) I. Фридрихъ II, **Средній**, род. 1529 г., сынъ курфюрста I. Фридриха Великодушнаго, сраж. при Мюльбергѣ, принялъ вмѣстѣ съ братомъ своимъ I. Вильгельмомъ управленіе землями, завѣщанными Эрнестинской линіи, въ 1565 г. получилъ Веймаръ и Готу, принялъ подъ свое покровительство Вильгельма грумбахскаго, подвергся изгнанію, вслѣдствіе этого и заключенъ въ тюрьму въ Штейерѣ, ум. въ 1595 г. в) *Герцоги британскіе*: 1) I. I-й, съ 1237—1286 г. 2) I. II, съ 1286—1305 гг. 3) I. III, Добрый, съ 1312—1341 г., онъ выдалъ свою племянницу Іоанну пентьеврскую, дочь своего старшаго брата, за Карла Блуа, котораго избралъ себѣ въ наслѣдники, что послужило поводомъ къ кровавымъ распрямъ между послѣднимъ и Іоан. Монфортскимъ. 4) I. IV **Монфортскій**, сынъ предыдущаго, храбро защищалъ свои права на бретанское герцог. отъ притязаній Карла Блуа, ум. въ 1345 г. 5) I. V-й, **Храбрый**, сынъ предыдущаго, воспитывался при дворѣ Эдуарда III англійскаго, на дочери котораго впослѣдствіи женился, отнялъ у Карла Блуа Бретань, ум. 1399 г. 6) I. VI-й, сынъ предыдущаго, род. въ 1399 г., слабый и непостоянный, онъ перемѣнно былъ союзникомъ Карла VII французскаго и Генриха VI англійскаго, ум. въ 1442 г. г) I. *французскій*, герц. беррійскій, 3-й сынъ I. Добраго, род. въ 1340 г., скупой и сребролюбивый, былъ назначенъ вмѣстѣ съ герц. анжуйскимъ и бургундскимъ опек. молод. Карла VI, ум. въ 1416 г. д) *Орлеанскіе* герцоги: I. **Батистъ Гастонъ**; 11-й герц. орлеанскій, третій сынъ Генриха IV и Маріи Медичи, р. въ 1608 г., женатъ въ первый разъ въ 1626 г. на Маріи бурбонской, герцогини Монпансье, во второй разъ въ 1632 г. на Маргаритѣ лотарингской, младшей дочери графа водемонскаго, Франциска; онъ принималъ участіе въ дѣлахъ фронды и въ другихъ смутахъ, волновавшихъ царствованіе Людовиковъ XIII и XIV, умеръ въ 1660 г. е) Іоаннъ **Безстрашный**, герцогъ *бургундскій*, сперва графъ Невера отличался во главѣ крестоносц., разбитыхъ 1396 при Никополѣ, гдѣ попался въ плѣнъ; онъ наслѣдовалъ 33 лѣтъ своему отцу Филиппу Смѣлому въ 1404 г., въ 1407 г. по его приказанію убитъ въ Парижѣ герц. Людовикъ Орлеанскій и это убійство послужило началомъ гражданской войны бургиньоновъ съ арманьяками: онъ былъ убитъ въ 1419 г. ж) *Миланскіе* герцоги: 1) I. I (или Джіованни) Висконти, архіепископъ съ 1342 г., а послѣ смерти своего брата Луккино въ 1349 г., герцогъ миланскій, ум. въ 1354 г. 2) I. II или, Джіанъ Галеаццо, см. Висконти Жьянъ Галеацо. 3) I. III, Марія Висконти, сынъ предыдущаго, управлялъ Миланомъ вмѣстѣ съ своими двумя братьями, ум. въ 1402 г. 4) I. Галеаццо, Марія Сфорца, см. Сфорца. з) *Веймарскіе* герцоги: 1) I. Эрнстъ I, Младшій, род. въ 1594 г., вступилъ на престолъ въ 1605 г., уступивъ правленіе младш. братьямъ, онъ вступилъ сперва въ голландск. службу, позже въ датскую, въ 1626 г. вмѣстѣ съ Мансфельдомъ ходилъ въ Силезію, ум. въ 1626 г. 2) I. Эрнстъ II, сынъ герц. Вильгельма, род. въ 1627 г., съ 1662 г. управлялъ герцогствомъ вмѣстѣ съ своими тремя братьями. 3) I. Эрнстъ III, младшій сынъ предыдущаго, род. въ 1664 г., съ 1683 г. правилъ вмѣстѣ съ своимъ братомъ Вильгельмомъ-Эрнстомъ, ум. въ 1707 г. и) *Датскіе* герцоги: I., братъ датскаго короля Христіана, женихъ Ксеніи, дочери царя Бориса Ѳеодоровича, ум. въ Москвѣ, 1602 г., погребенъ въ Нѣмецкой слободѣ, откуда впослѣдствіи тѣло его было перевез. въ Ротшильдъ. і) *Гр. Арманьяки*: 1) I. I, съ 1319 — 1373 гг. 2) I. V, внукъ Бернарда VII Арманьяка, союзникъ герцога Гіеньскаго (брата и отъявленнаго врага Людовика XI фрц.), англичанъ и аррагонцевъ; былъ уб. въ 1473 г. Онъ былъ жен. на своей родной сестрѣ, Изабеллѣ. И) *Русскія историческія лица*: 1) I. **лжецаревичъ**, сынъ Маріи Мнишекъ, р. по убіеніи Лже-Димитрія II. 2) I. **Аникіевъ**, вмѣстѣ съ Лазаревымъ и Богодайщиковымъ произвелъ мятежъ въ Вяткѣ въ 1489 г., по усмиреніи мятежа Щенею и Морозовымъ, всѣ трое были отведены въ цѣпяхъ въ Москву, гдѣ ихъ высѣкли кнутомъ и потомъ повѣсили. 3) I. Войтешигъ, кіевскій воевода, въ 1116 г. по приказанію Владиміра Мономаха ходилъ на Дунай, въ 1127 г., по приказанію Мстислава Владиміровича ходилъ войною на полоцкихъ князей; въ 1146 г., находясь на службѣ у великаго князя Игоря Ольговича, измѣнилъ ему и вмѣстѣ съ тысяцкимъ Глѣбомъ и своимъ войскомъ перешелъ на сторону Изяслава Мстиславича. 4) I. **Вышатичъ**, см. Янъ Вышатичъ. 5) I. **Димитріевичъ**, бояринъ Василія Темнаго, въ 1431 г. вмѣстѣ съ Василіемъ Ва-

сильевичемъ ѣздилъ въ Орду, гдѣ лестью съумѣлъ склонить Махмета объявить Василія, а не Юрія галицкаго великимъ княземъ, полагая, что за такую услугу кн. женится на его дочери; но когда Василій этого не исполнилъ, І. Д. перешелъ на сторону Юрія галицкаго и сдѣлался его ревностнымъ союзникомъ и помощникомъ въ борьбѣ его съ Василіемъ II. 6) І. **Кузминичъ**, посадникъ новгородскій, ѣздилъ въ Литву, гдѣ думалъ поселиться, 1478 г. въ числѣ другихъ лицъ былъ отвезенъ І. III-мъ изъ Новгорода въ Москву. 7) І. **Никитичъ**, двинскій воевода, въ войну новгородцевъ съ Василіемъ I въ 1398 г. былъ сторонникомъ послѣдняго, за что б. схваченъ новгородцами вмѣстѣ съ тремя братьями и отведенъ въ Новгородъ, гдѣ его сбросили съ моста въ Волховъ. 8) І. **Творимировичъ**, воевода, спасъ князя Владиміра Ярославича, когда судно князя въ числѣ другихъ судовъ было разбито бурею во время войны русскихъ съ греками въ 1041 г. 10) І. **Халдѣевичъ**, см. Иванъ Халдѣевичъ. I) *Черкасскіе* князья: 1) Іоан. **Баашикъ**, Маашукъ, Маушукъ, въ 1557 г. въ числѣ другихъ лицъ пріѣхалъ въ Россію, принялъ христіанство и поступилъ на службу къ Іоанну IV; въ 1560 г. онъ вмѣстѣ съ воеводою Вишневецкимъ и священниками возвратился въ свое отечество для обращенія въ христіанство кабардинцевъ. 2) І. **Эйзбозлуковъ**, христіанинъ, пріѣхавъ въ 1552 г. въ Москву, просилъ І. IV защитить отъ нападеній крымцевъ и принять его земли въ свое владѣніе. 3) І. Татарыкъ **Эзбушеевъ**, пріѣзж. 1555 въ Москву (гдѣ принялъ христіанство съ именемъ І.) просить у І. IV-го защиты отъ крымцевъ. К) *Иностранцы въ Россіи*: 1) І. **рудокопъ**, родомъ нѣмецъ, открылъ вмѣстѣ съ нѣмцемъ Викторомъ, Андреемъ Петровымъ и Василіемъ Болтинымъ въ 1491 г. первую въ Россіи серебряную руду на р. Цыльмѣ, въ 300 вер. отъ р. Печоры. 2) І. **иконописецъ**, расписалъ вмѣстѣ съ Гойтаномъ въ 1345 г. церк. Спаса Преображенія въ Москвѣ; погибъ во время пожара въ Новгородѣ въ 1385 г. 3) І. **Фрязинъ**, христіанинъ, родомъ венеціанецъ, монетныхъ дѣлъ мастеръ въ царствованіе І. III, онъ дважды ѣздилъ по порученію этого государя въ Римъ; въ первый разъ для удостовѣренія въ личныхъ достоинствахъ Софіи Палеологъ, на которой І. III думалъ жениться, а во второй разъ въ 1472 г., чтобы привезти оттуда царевну Софію въ Москву. Думая обманомъ провезти чрезъ Москву посла венеціанскаго дожа, І. Баттиста Гревизана, онъ выдалъ его за своего племянника, но когда обманъ открылся, І. былъ сосланъ въ Коломну. 4) І., **венденскій** фогтъ, принималъ участіе въ заключеніи вѣчнаго мира между Россіею и Ливоніею въ 1480 г. 5) І. или **Янъ**, пріѣзжалъ въ 1482 посломъ отъ венгерскаго короля Матвѣя Корвина въ Москву для заключенія договора между Россіею и Венгріею. Л. *Историческія лица З. и В. Европы*: 1) І., родственникъ и полководецъ греческаго импер. Іоан. Цимисхія, прогналъ русскихъ, разорявшихъ въ 941 г. Виѳинію, въ 971 г. былъ изрубленъ русскими подъ стѣнами Доростола. 2) І. **Каппадокійскій**, префектъ преторіанцевъ Вост. Римской имперіи, съ 530 г., по происканъ Ѳеодоры, былъ удаленъ изъ Константинополя и сдѣланъ епископомъ въ Кизикѣ въ 541 г., а позже переселенъ въ Верхній Египетъ въ гор. Антинополь; по смерти Ѳеодоры въ 548 г., онъ былъ возвращенъ къ константинопольскому двору. 3) І. **Мальтійскій**, святой, основатель ордена тринитаріевъ въ 1199 г., род. въ 1601 г. въ Провансѣ, ум. въ 1123 г., пам. ему 8 февраля. 4) І., секретарь импер. Гонорія, злоупотреблялъ своею властію, по смерти этого государя въ 423 г., объявилъ себя госуд. Италіи, галловъ и испанцевъ. Валентіанъ III осадилъ его въ Равеннѣ, обманомъ взялъ въ плѣнъ и казнилъ въ 425 г. 5) І. итал. живописецъ, расписалъ фресками по приказанію импер. Оттона III церкви и дворцы въ Аахенѣ, основалъ въ Люттихѣ монастырь, гдѣ и ум. Ни одна изъ его картинъ не сохранилась до нашего времени. М) *Историческіе дѣятели*, болѣе извѣстные по прозвищу: І. **австрійскій** или Донъ-Жуанъ Австрійскій, незаконный сынъ имп. Карла V и регенсбургской мѣщанки Варвары Бломбергъ, род. въ 1545 г. въ Регенсбургѣ, воспитывался въ Испаніи, счастливо сражался, командуя небольшою эскадрою, противъ африк. морскихъ разбойниковъ (1568 г.), подавилъ возстаніе морисковъ въ Гранадѣ (1569—70 гг.), уничтожилъ турецкій флотъ при Лепанто (1571 г), завоевалъ Тунисъ 1573 г., съ 1576 г. былъ штатгальтеромъ въ Нидерландахъ, не признаваемый государственными чинами, онъ побѣдилъ возставшихъ при Гамбургѣ въ 1578 г., и ум. 1578 г. подъ Намюромъ. 2) І. **Арасскій**, секретарь герцога Беррійскаго, написалъ въ 1387 г., по приказанію Карла V, герцогинѣ Барской (duchesse de Bar) романъ „Мелюзина“. Кромѣ того отъ него осталось „Philomèle séraphique“, собраніе пѣсенъ съ обозначеніемъ мелодій. 3) І. **Божій** (Jean de Dieu), св., основатель ордена братьевъ милосердія род. 1495 г., ум. 1550 г.; сперва былъ пастухомъ, затѣмъ солдатомъ. Пам. ему 8 марта. 4) **Болонскій**, скульпторъ, род. 1524 г., ум. 1608 г.; учился въ Римѣ у Микель-Анджело и др. Лучшія его произведенія: конная статуя Косьмы I во Флоренціи, колоссальныя статуи Нептуна и Юпитера, группа „Похищеніе сабинянокъ“ и другія. 5) І. **Гискальскій**, еврей I вѣка нашей эры, сначала начальникъ шайки разбойниковъ, позже онъ прибылъ въ свой родной городъ Гискалу, гдѣ думалъ убить Іосифа историка, управлявшаго этимъ городомъ; изгнанный изъ Гискалы, онъ однако вернулся въ нее когда она была осаждена римлянами, и съумѣлъ склонить жителей ея къ храброй защитѣ своего города. Послѣ взятія Гискалы онъ удалился въ Іерусалимъ, гдѣ запятналъ себя рядомъ преступленій во время осады его Титомъ, который, захвативъ І. въ плѣнъ въ 70 г., заключилъ его въ темницу, гдѣ онъ и умеръ. 6) І. **де-ла-Круа**, св., основатель ордена босоногихъ кармелитовъ, род. 1542 г., ум. 1159 г.; 21 года постригся въ кармелитскомъ монастырѣ; вмѣстѣ съ св. Терезою основалъ орденъ босоногихъ кармелитовъ, названныхъ такъ потому, что они не носили никакой обуви. Оставилъ нѣсколько сочиненій мистическаго содержанія. 7) І. **Италійскій**, византійскій философъ XII в., пользовался большимъ расположеніемъ греческаго императора Алексѣя Комнена. 8) І. **Калькарскій**, извѣстный живописецъ, ученикъ Тиціана, ум. 1547 г. 9) І. **Кассіанъ**, инокъ виѳлеемской обители въ Сиріи; объѣздилъ въ продолженіи 7 лѣтъ египетскіе скиты, которые описалъ въ соч.: „О постановле-

ніяхъ киновій, **въ 12 кн.** 10) I. **Коломбинъ**, св., богатый сіенскій житель 1360 г. основалъ орденъ, ум. въ 1363 г. Пам. ему 31 іюля. 11) I. **Краковскій**, польскій живописецъ XV в., при дворѣ короля I. Альбрехта. До нашего времени дошло 2 его картины: „Іисусъ“ въ церкви Богородицы, въ Краковѣ и „св. Екатерина“ въ Сигизмундовой капеллѣ. 12) I. **Лейденскій**, собственное имя I. Боккельсонъ или Боккольдъ, род. 1510 г., ум. 1536 г., портной, поэтъ и актеръ, явился вмѣстѣ съ Яномъ Маттисомъ въ 1533 г. въ Мюнстерѣ пророкомъ анабаптистовъ, основалъ въ Мюнстерѣ королевство Сіонъ, объявилъ себя апокалипсическимъ царемъ міра, ввелъ многоженство, жилъ роскошно и окружалъ себя царскою пышностью, По взятіи города 1535 г., онъ былъ схваченъ епископомъ и казненъ. 13) I. **Лѣствичникъ**, уроженецъ константинопольскій, игуменъ Синайской обители, ум. 563 г. Соч.: „Лѣствица“, въ коей представлены различныя степени духовнаго восхожденія къ совершенству, и „Къ пастырю“, объясненіе духовныхъ обязанностей пастыря. На русскомъ: Лѣствица (М. 1862). 14) I. **Миланскій**, итальянскій поэтъ XI в., переложилъ въ стихи афоризмы салернской школы. 15) I. **Парижскій**, ученый богословъ, доминиканецъ, ум. 1304 г., во время спора Филиппа Красиваго и Бонифація VIII, онъ былъ на сторонѣ перваго; позже за какой-то проступокъ былъ осужденъ на соборѣ епископовъ и лишенъ права проповѣдывать. Соч. „De regia potestale et papali“ и др. 16) I. **Пастрицій**, спалатскій уроженецъ, священникъ и преподаватель полемическаго богословія въ коллегіи Пропаганды, ум. 1708 г., учитель Проспера Ламбертини (папа Бенедиктъ XIV). Оставилъ соч. о славянской литературѣ на латинскомъ языкѣ и друг. 17) I. **Салисберійскій** (Ioannes S.), англ. монахъ, род. 1110 г., ум. 1180 г.; молодымъ прибылъ во Францію, учился въ Парижѣ у Абеляра посѣтилъ Италію, сблизился съ папою Адріаномъ IV. По возвращеніи въ Англію, былъ секретаремъ Ѳомы Бекета, котораго сопровождалъ во время его изгнанія. Послѣ убіенія Ѳомы, онъ былъ сдѣланъ Людовикомъ Молодымъ епископомъ шартрскимъ въ 1176 г. Онъ написалъ: „Polycraticus Metalogicus“, жизнь Ѳомы Бекета, письма и др.—I. пресвитеръ, правитель христіанскаго государства въ средней Азіи, весьма неопредѣленная личность среднихъ вѣковъ, отождествляемая съ Ванъ Ханомъ Керантскимъ, врагомъ Чингизъ Хана. 18) I. **Спаситель**, капелланъ Августинскаго ордена, вмѣстѣ съ братомъ Софіи Палеологъ, пріѣзжалъ въ 1490 г въ Москву, гдѣ въ 1492 г. принялъ православіе и женился. 19) I. **Удинскій**, итал. живописецъ, ученикъ Джорджоне и Рафаэля, род. 1490 г. ум. 1564 г. Въ Римѣ находятся его замѣчательные фрески, а въ Венеціи „Введеніе во храмъ“ и др. 20) I. **Францискъ**, епископъ скарентскій, пріѣзжалъ посломъ отъ папы Климента, въ 1526 г. въ Москву и былъ въ числѣ другихъ посредникомъ въ переговорахъ о мирѣ между Россіею и Литвою. Посредничество это не имѣло успѣха. 21) I. **Швабскій**, названный Отцеубійца (parricida), сынъ герцога Рудольфа Швабскаго, внукъ Рудольфа Габсбургскаго, род. 1288 г., ум. 1308 г. Требовалъ отъ имп. Альбрехта I. графства Кобургъ, принадлежавшаго его матери Агнессѣ; но, получивъ отказъ, составилъ заговоръ противъ императора въ союзѣ съ Вальтеромъ фонъ Эшенбахомъ, Рудольфомъ Пальмскимъ и др. и привелъ его въ исполненіе въ 1308 г. въ Вандимѣ. 22) I. **Эссенскій**, монахъ везельскаго монастыря, умер. 1456 г., авторъ „Historiae belli a Carolo Magno contra Saxones gesti“.

Іоасафъ 1) св., индійскій царевичъ, сынъ Авенира. Былъ обращенъ въ христіанство пустынникомъ Варлаамомъ и въ свою очередь впослѣдствіи съумѣлъ просвѣтить своего отца евангельскимъ ученіемъ. Въ какое время жилъ, неизвѣстно. Біографія его написана Дамаскинымъ. Память 19 ноября. 2) I., преподобный, основатель Святогорскаго псковскаго монастыря, ум. 1299 г. 3) I., іеромонахъ Ферапонтова бѣлозерскаго монастыря, изъ рода кн. Оболенскихъ, съ 1481—1490 г. архіепископъ ростовскій и ярославскій; мѣсто и годъ смерти неизвѣст. 4) I., **Скрипицынъ**, игуменъ Свято-Троицкой Сергіевской лавры, въ этомъ званіи онъ крестилъ Іоанна IV, позже архимандритъ той же лавры, съ 1539 т. митрополитъ московскій и всея Руси, въ 1542 г. былъ низложенъ и сосланъ въ Кирилловъ бѣлозерскій монастырь. 5) I., **Кизичскій** митрополитъ, пріѣзжалъ дважды (1556—57 г. и 1564 г.) въ Москву, къ Іоанну IV за вспомоществованіемъ цареградскому патріарху. 6) I., патріархъ константинопольскій, прислалъ въ 1561 г. Іоанну IV соборную грамоту, утверждавшую его въ царскомъ санѣ. 7) I., вологодскій и бѣлозерскій архіепископъ съ 1604 г.; ум. около 1613 г. 8) I., 4-й русскій патріархъ съ 1634 г., ум. 1642 г. Онъ много заботился объ усовершенствованіи типографскаго дѣла и исправленіи церковныхъ книгъ, между прочимъ онъ исправилъ Требникъ. 9) I., архіепископъ тверской и старицкій съ 1657 г., въ 1676 г. онъ принялъ схиму съ именемъ Іосифа. 10) I., **Краковскій**, митрополитъ кіевскій, воспитаніе получилъ въ кіево-могилянской академіи до 1665 г. и затѣмъ на Зап. въ разныхъ училищахъ и между прочимъ въ рим. академіи. По возвращеніи онъ былъ сдѣланъ преподавателемъ словесности, философіи и богословія въ кіевской академіи, а съ 1695 г. ректоромъ въ ней, будучи въ то-же время игуменомъ и съ 1697 г. архимандритомъ Кіево-Печерской лавры; вызванный въ С.-Петербургъ по дѣлу Алексѣя Петровича, онъ ум. на дорогѣ въ Твери, въ 1718. I. написалъ акаѳистъ великомученицѣ Варварѣ, учебникъ риторики и др. 11) I., седьмой русс. патріархъ съ 1667 г. преемникъ Никона; при немъ былъ въ Москвѣ соборъ объ исправленіи книгъ, одобрившій поправки, сдѣланныя Никономъ, и произнесшій анаѳему на раскольниковъ. I, ум. въ 1672 г. Соч. „Жезлъ правленія“, „Выписки изъ Божественныхъ писаній о благолѣпномъ писаніи иконъ“ и проч. 12) I., **Масловъ**, въ мірѣ Яковъ Андреевичъ, дѣйствительный тайный совѣтникъ, род. 1698 г., постригся въ 1775 въ Кіево-Печерской лаврѣ, въ 1778 посвященъ въ архимандриты московскаго Богоявленскаго монастыря, ум. въ московскомъ Новоспасскомъ монастырѣ въ 1785. 13) I., **Горленко**, епископъ бѣлогородскій съ 1748 г., р. 1705 г. въ г. Прилукахъ и при св. крещеніи названъ Іоакимомъ, по матери былъ внукомъ гетмана Даніила Апостола, воспитывался въ Кіево-могило-заборовской академіи, въ 1725 г. постриженъ въ рясофоры въ кіево-межигорскомъ

монастырѣ, въ 1727 г. постриженъ въ полную степень монашества въ Кіевобратскомъ монастырѣ, ум. въ 1754 г. 14) І., **Хотунцевскій**, ректоръ московской духовной академіи и архимандритъ Высоко-Петровскаго монастыря, съ 1745—50 г. послѣ Игнатія Козыревскаго проповѣдывалъ слово Божіе въ Камчаткѣ; по возвращеніи, епископъ корельскій и ладожскій, ум. 1758 г. 15) І., іеромонахъ и учитель философіи новгородской семинаріи съ 1748 г., затѣмъ архимандритъ новгородскаго Антоніева монастыря, въ 1758 г. возведенъ въ Бѣлогородскую епархію, гдѣ и ум. въ 1768 г. 16) І., **Газгоновъ**, постриж. 7 апрѣля 1834 г. Издалъ книгу о владимірскихъ древностяхъ и „Воспоминанія объ Иннокентіи харьковскомъ, херсонскомъ и таврическомъ". 17) І., іеромонахъ, магистръ, составилъ и напечаталъ во Владимірѣ „Церковную исторію".

Іоасъ 1) 8-й царь іудейскій, меньшій сынъ Охозіи. Избѣжалъ избіенія, произведеннаго Гоѳоліей всему царствовавшему дому, и воспитывался тайно въ храмѣ Іоадомъ и его женой Іозаветой. Когда І. было 7 лѣтъ, Іоадъ возвелъ его на престолъ (870 до Р. Х.), низвергнувъ Гоѳолію. І. мудро управлялъ страною при жизни Іоада, но послѣ его смерти впалъ въ идолопоклонство и предалъ казни Захарію, сына своего благодѣтеля. І. былъ убитъ своими рабами въ 831 г. 2) І., 13-й царь израильскій съ 832—817 г. до Р. Х., сынъ и преемникъ Іохаза, нѣсколько разъ побѣждалъ Бен-Адада, царя сирійскаго, взялъ въ плѣнъ и умертвилъ Амасію.

Іоахазъ 1) царь израильскій съ 848—832 г. сынъ Іуя, въ началѣ своего царствованія уклонился отъ истинной вѣры, былъ побѣжденъ сирійскимъ царемъ 2) І., царь іудейскій, завладѣлъ престоломъ въ 608 г. помимо своего старшаго брата Іоакима, спустя 3 мѣсяца онъ былъ лишенъ престола, на который вступилъ Іоакимъ.

Іоахима орденъ, см. орденъ Провидѣнія.

Іоахимиты, еретики, послѣдователи калабрійскаго аббата Іоахима, учившаго, что три лица Св. Троицы суть отдѣльныя существа, а не ипостаси одного Божественнаго Существа и проч. Осуждены были на соборахъ 1215 и 1260 гг.

Іоахимсталь 1) гор. въ прусск. пров. Потсдамъ, окр. Ангермюнде, 2000 ж. Прежняя княжеская школа, основ. въ 1607 г. курфюрстомъ Іоахимомъ Фридрихомъ, была переведена въ 1650 г. какъ Іоахимстальская гимназія въ Берлинѣ. 2) І., окружной гор. въ Богеміи, при Везерцѣ, 5336 ж., сереб. руд., никель; отъ І. получ. свое наз. талеры (Іоахимсталеръ).

Іоахимъ, имя 4-хъ бранденбургскихъ курфюрстовъ: а) І. І-й, Несторъ, род. 1484 г., сынъ курфюрста Іоанна, курфюрстъ съ 1499—1535 г., покровительствовалъ наукамъ и искусствамъ, осн. въ 1506 въ Франкфуртѣ на Одерѣ университетъ, противникъ Лютерова ученія, пріобрѣлъ въ 1517 г. Неймаркъ, въ 1524 г. графство Руппинское, заключилъ съ Помераніей наслѣдственный договоръ. б) І. ІІ-й, р. 1505 г., сынъ и преемникъ предыдущаго, управлялъ Бранденбургомъ съ 1535—71 г., ввелъ въ своей странѣ реформацію. в) І. ІІІ-й, Фридрихъ, р. 1546 г., сынъ Іоанна Георга, получилъ въ 1565 г. архіепископство майнцское, съ 1598—1608 курфюрстъ, получилъ въ 1605 г. регентство въ Пруссіи. ІІ) І., король неаполитанскій, см. Мюратъ. г) І., Іосифъ знаменитый виртуозъ на скрипкѣ, р. 1831, ученикъ Бема, позже Давида и Гауптмана, съ 1861 директоръ музыкальной школы въ Берлинѣ.

Іоасъ 1) 11-й царь іудейскій, сынъ Осіи, правилъ страною еще при жизни своего отца, когда тотъ былъ пораженъ проказой, царь съ 752—737 г., разбилъ аммонитянъ и сирійцевъ, укрѣпилъ Іерусалимъ. 2) І., млад. сынъ Гедеона, против. Авимелеха.

Іобель, метал. духовой инструментъ древ. евреевъ.

Іова (выгов. **Эйове**), гор. въ Сѣверо-америк. штатахъ, одинъ изъ степныхъ штатовъ сѣверо-запада, меж. Миссисипи и Миссури, 145 099 кв. км., 1753 980 ж. (много нѣмцевъ); холмистое плоскогорье, почва очень плодородная (пшеница, маисъ, табакъ) и проч. здоровая, богата каменнымъ углемъ и свинцомъ; орошается рр.: Іова, Кеозагуа и др., 7187 км. желѣзно-дорожнаго пути; съ 1846 г. штатъ посылаетъ въ конгрессъ 2 сенаторовъ и 11 депутатовъ; конституція съ 1857 г., 99 округ.; гл. гор. Демуанъ *Іова-сити*, прежде главный городъ штата Іовъ, на р. Іова, 7123 ж., университетъ.

Іовановичъ, Владиміръ, сербскій госуд. дѣятель и писатель, род. 1833 г. въ Шабацѣ, основатель партіи „Омладина", былъ въ 1869 г. обвиненъ въ участіи убіенія князя Михаила, но оправданъ, 1876—80 г. сербск. министръ финансовъ. 2) І., Иванъ, сербскій поэтъ, род. 1830 г. въ Новомъ-садѣ, слушалъ медицину въ Вѣнѣ. Соч. стихотворенія; перевелъ: всего Гафиза, „Демона" Лермонтова и мн. др. 3) І., Стефанъ, баронъ, австр. фельдмаршалъ-лейтенантъ, род. 1828 г., кроатъ по рожденію, командовалъ въ 1869—77 г. въ Каттаро, 1878—82 г. въ Герцеговинѣ, умир. въ 1882 г. возстаніе въ Кривочи, затѣмъ намѣстникъ въ Далмаціи, ум. 1885 г. въ Зарѣ. 4) І. (Хаджи Найденъ), болгаринъ, изд. небольш. сборникъ болгар. пѣс.: „Нови български народ. пѣсни".

Іовилабій, астрономическій инструментъ для представленія Юпитера и его спутниковъ, изобрѣтенъ астрономомъ Кассини.

Іовиль, сынъ Ламеха, потомокъ Каина, по Библіи первый началъ кочевую жизнь при стадахъ.

Іовиніанъ, миланскій монахъ и ересеначальникъ IV-го вѣка. Блаженный Іеронимъ назыв. его христіанскимъ Эпикуромъ. Ученіе І., сходное нѣсколько съ ученіемъ Лютера, состоитъ въ слѣдующемъ: всѣ получившіе крещеніе и сохранившіе въ чистотѣ вѣру имѣютъ уже право на царство небесное, что покаяніе и воздержаніе совершенно излишни, что дѣвства ни въ какомъ отношеніи нельзя предпочитать супружеству. По приговору Миланскаго собора въ 390 г. онъ былъ сосланъ въ заточеніе.

Іовинъ (Iovinus): 1) І., при имп. Юліанѣ командовалъ рим. кавалеріею въ Галліи; въ 363 г. былъ избранъ въ имп., но отказался отъ этого званія; трижды изгонялъ германцевъ, въ 368 г. консулъ, ум. 379 г.; 2) І., при помощи бургундцевъ и алановъ объявилъ себя въ 411 г. императоромъ, но былъ убитъ въ Валенсіи Атаульфомъ, королемъ визиготовъ.

Іовіанъ, Флавій Клавдій, родился въ Мизіи 330 г. и былъ предводителемъ войскъ по смерти Юліана; легіоны Восточной арміи тогда же избрали его въ императоры (363). Онъ ввелъ христіанство, заключилъ унизительный договоръ съ персами и ум. въ 364 г., задушенный угаромъ или отравленный ядомъ.

Іовій, см. Джовіо.

Іовлево, село Богородскаго уѣз., Тульской губ., 3735 ж.; при р. Упертѣ.

Іовлевъ, Іевлевъ, Василій Андреевичъ, род. 1726 г. Переводчикъ пьесъ Вольтера: „Брутъ“ 1783 г. и „Смерть Цезаря“ 1777—87 г.; ум. 1799 г.

Іовскій, Петръ Алексѣевичъ, адъюнктъ политическаго права 1835—36 г., написалъ въ 1821 г. „О монархическомъ правленіи“, съ прибавленіемъ отрывка изъ разговора о политикѣ“.

Іовсъ (англ.), болѣзнь въ Африкѣ и Вестъ-Индіи, похожая на чуму.

Іовъ 1) библейская личность, извѣстенъ своимъ терпѣніемъ и благочестіемъ, жилъ въ Авситидійской землѣ (еврейск. Хусъ), на границѣ Идумеи съ Аравіею, вѣроятно въ VIII в. до Р. Х., хотя нѣкоторые его считаютъ современ. Моисея. Лишенный своего несмѣтнаго богатства и 10 человѣкъ дѣтей и пораженный жестокою болѣзнію, онъ терпѣливо переносилъ лишенія и страданія, не поколебавшись въ вѣрѣ и преданности Богу. Богъ вознаградилъ его сторицею и Іовъ прожилъ 140 лѣтъ въ полномъ счастіи и довольствѣ. Книга І. составляетъ часть Ветхаго Завѣта. 2) І., архимандритъ фитаретскій въ Грузіи; образованный и краснорѣчивый, онъ дѣятельно противодѣйствовалъ латинской вѣрѣ, распространяемой капуцинами. 3) І., константинопольскій іеромонахъ, защитникъ патріарха Іосифа Галезіоты, жилъ въ VIII в. 4) І., преподобный, род. около 1560 г. въ 1571 г. постригся въ Угорницкомъ монастырѣ, былъ игуменомъ Почаевской лавры, ум. въ 1651 г.; 5) І., митрополитъ всероссійскій, возведенный въ этотъ санъ изъ ростовскихъ архіепископовъ въ 1584 г., по ходатайству Годунова, былъ избранъ и торжественно посвященъ константинопольскимъ патріархомъ Іереміей въ патріархи; былъ насильно лишенъ этого сана и заключенъ въ Старицкомъ монастырѣ въ 1605 г., ум. въ 1607 г., возвращаясь изъ Москвы, куда ѣздилъ въ 1606 г. Соч.: „Житіе, добродѣтели и кончина Ѳеодора Іоанновича“ и др., 6) І., **Борецкій**, митрополитъ кіевскій, галицкій и всея Малыя Россіи, посвященъ въ этотъ санъ патріархомъ іерусалимскимъ Ѳеофаномъ, воспитывался въ Острожскомъ училищѣ; основалъ Луцкую школу, ум. въ 1631 г.; 7) І., новгородскій митрополитъ, извѣстенъ устройствомъ училищъ и разныхъ богоугодныхъ заведеній; имъ основана при архіерейскомъ домѣ первая славяно-греч. школа въ Новгородѣ; ум. въ 1716 г.

Іоганишкэли, мѣст. Поневѣж. уѣз., Ковенской губ., 100 ж., при р. Мажупѣ.

Іоганнесбрунненъ 1) минеральный источникъ въ прусск. пров. Висбаденъ, въ Арталѣ. 2) І., гор. въ окр. Троппау въ Австрійской Силезіи, замокъ.

Іоганнисбургъ, глав. городъ окр. І. (1677 кв. км., 48703 ж.) въ прусск. пров. Гумбиненъ, при Писсекѣ, 3271 ж. Тамъ же Іоганнисбургская степь.

Іоганнитъ, сѣрнокислый уранъ, рѣдкій минералъ одноклиномѣрной системы, цвѣта ярко-травяной, зеленый; наход. въ Іоахимсталѣ и Іогангеоргенштатѣ.

Іодай или **Іоананъ**, 17-й первосвященникъ іудейскій, 893—850 до Р. Х., замѣч. своими добродѣтелями, благородствомъ, мужествомъ и патріотизмомъ.

Іодаты, см. Іодъ.

Іоде (Іода), замѣчательные голландскіе гравера, особ. извѣстны: Петръ Старшій, р. 1521, ум. 1591 г. и сынъ его Петръ Младшій, род. 1606 г.

Іодева, особая манера пѣнія у тирольцевъ: соединеніе груднаго голоса съ фальцетомъ.

Іоденга, или **Еденга**, р. Вологодской г., Тотемскаго уѣз., лѣв. притокъ Сухоны, благодаря быстротѣ и каменнымъ грядамъ несудоходна.

Іодизмъ, хроническое отравленіе іодомъ, бываетъ большей частью отъ неосторожнаго употребленія іодистыхъ препаратовъ, выражается катарромъ слизистой оболочки носа и глотки (іодный насморкъ), головной болью, особенною сыпью (іодная экзантема), дрожаніемъ членовъ, разстройствомъ пищеваренія.

Іодистая кислота состоитъ изъ іода и кислорода, твердое тѣло, кристаллизующееся 6 угольными пластинками, притягиваетъ влажность, остраго вкуса, отъ сильн. жара разлагается на іодъ и кислородъ. Открыта Ге-Люссакомъ въ 1814 г.

Іодистоводородная кислота, химич. соедин. изъ іода и водорода, газъ остраго и вяжущаго вкуса, удушливаго запаха, растворяется въ водѣ; растворяетъ окиси металловъ, образуя воду и іодистые металлы. Открыта 1814 г. Ге-Люссакомъ.

Іодистое желѣзо получается при нагрѣваніи желѣзнаго порошка и іода, часто употребляется въ медиц. (сиропъ изъ сахара и іодистаго желѣза).

Іодистые препараты, лѣкарства, употребляемыя противо золотухи, страданій железъ, сифилиса, зоба и ревматизма. Самый важный изъ нихъ *іодистый калій* (Kalium jodatum), имѣющій видъ бѣлыхъ кубическихъ кристалловъ, легко растворяющихся въ водѣ, употребляется частью внутрь, въ видѣ раствора, частью снаружи, въ видѣ *іодисто-каліевой* мази (unguentum kalii jodati), *желтая одноіодистая ртуть* (Hydrargyrum jodatum flavum) и *красная дуіодистая ртуть* (Hydrargyrum bijodatum rubrum), часто назначаются противъ сифилиса; *Іодная тинктура* (Tinctura jodi), растворъ 1 части іода въ 10 ч. спирта, употребляется какъ сильное раздражающее кожу средство и какъ раздражающее впрыскиваніе; *іодоформъ* (Jodoformium), получается нагрѣваніемъ спирта или эѳира съ ѣдкимъ каліемъ и іодомъ, имѣетъ видъ желтоватыхъ лист. съ запахомъ похожимъ на шафранный, служитъ превосходнымъ антисептическимъ средствомъ. *Іодистый амилъ*, химич. соед., добываемое изъ амиловаго алкоголя или картофельн. сивушнаго масла, прибавленіемъ въ амиловый алкоголь небольшаго количества іода и фосфора и дестиллированіемъ жидкости; есть безцвѣтн. жидкость слабаго эѳирнаго запаха и служитъ для добыванія амила. *Іодистое серебро* выдѣляется изъ смѣси растворовъ азотнокисл. серебра и іодист. калія, употребляется въ фотографіи. *Іодистый азотъ* — соединеніе, взрывающееся при малѣйшемъ толчкѣ. *Іодистый мышьякъ*, твердое тѣло, краснаго цвѣта, употребл. въ медицинѣ противъ различныхъ накожн. болѣзней. *Іодистый барій*, бѣлая, кристаллизующаяся соль остраго вкуса; употребляется въ медицинѣ въ золотушныхъ болѣзняхъ.

Іодитъ (іодаргиритъ), минералъ, натуральное іодистое серебро; встрѣч. въ тонкихъ гибкихъ листочкахъ (въ округѣ Цакаха Техасъ, въ Мексикѣ), изъ него впервые былъ полученъ іодъ.

Іодней (Большой и Малый), два кряжа горъ въ хребтѣ Пай-Хо Архангельск. г. Мезенск. уѣз.

Іодо, гор. на ос-вѣ Нипонъ (Японія), при Іодогавѣ,

на котор. мостъ на 40 аркахъ. 2 предмѣстья и замокъ.

Іодокусъ или **Іобстъ**, моравскій маркграфъ съ 1375—1411 г., мало-по-малу пріобрѣлъ Люксембургъ, ландграфство Эльзасъ, Бранденбургъ, Лузацію и др. въ 1410 г. избранъ въ императоры, ум. до вступленія въ правленіе 1411 г.

Іодъ (греч.), химич. знакъ I, простое тѣло или химич. элементъ, открытый въ 1811 г. Куртуа въ Парижѣ въ золѣ морскихъ растеній, изъ маточнаго разсола которой и добывается. Эти разсолы принимаютъ въ себя I. изъ морской воды, гдѣ онъ находится въ маломъ колич., вмѣстѣ съ хлоромъ; кромѣ того находится во многихъ соляныхъ ключахъ и минеральн. водахъ. Пары I. фіолетоваго цвѣта и при охлажденіи образ. кристаллическія пластинки темнаго цвѣта. I. плавится при температурѣ 86° Ц., имѣетъ особ. запахъ, мало растворяется въ водѣ, но много въ алкоголѣ (tinctura jodi). Важный реактивъ крахмала, ибо окрашиваетъ его въ интенсивно-синій цвѣтъ (іодистый крахмалъ). I. употребляется въ медицинѣ и для іодныхъ препаратовъ; въ соединеніи съ металлами образуетъ *іодиты*, а съ кислородомъ *іодаты*.

Іожуга, р. Вологодской и Архангельской губ., правый притокъ Пинеги; длина 130 в.; сплавна.

Іоземайтъ, водопадъ въ Калифорніи, въ горахъ Сіерры-Невады, въ тѣснинѣ рѣки Мерседъ или Туолумне. На пространствѣ около одной англійской мили въ окружности, пять водопадовъ низвергаются съ высотъ, на коихъ стоятъ пять остроконечныхъ вершинъ, возвышающихся до 4200 ф. Масса воды падаетъ сначала съ высоты 1550 фут., затѣмъ съ высоты 1100 ф., далѣе рѣка Мерседъ, при ширинѣ 100 ф., образ. водопадъ Конопа, высота коего 330 ф.; еще далѣе водопадъ Авани, имѣющій 670 ф. высоты; въ полумили къ западу отъ послѣдняго водопадъ Тузайакъ, низвергающійся съ высоты 560 ф., это самые высокіе изъ всѣхъ извѣстныхъ до сихъ поръ водопадовъ.

Іоземитская долина въ Калифорніи, въ Сіерра-Невадѣ, около 11 кил. дл., 1—3 кил. шир., прорѣзывается р. Мерседъ и замыкается скалами въ 900—1200 мет. высоты, славится прекрасными видами.

Іозефа, Марія-Амалія, королева испан., род. 1803 г., сочеталась бракомъ въ 1819 г. съ корол. испанскимъ Фердинандомъ VII и раздѣляла съ своимъ супругомъ заключеніе въ Кадиксѣ: ум. въ 1829 г. отъ желчной горячки, полученной вслѣдствіе простуды, которую схватила при исполненіи обѣта—идти босыми ногами въ одну новопостроенную ею церковь.

Іозефи, Іоганнъ Вильгельмъ, нѣмецкій врачъ и медицинскій писатель, род. въ Брауншвейгѣ 1763 г., профессоръ хирургіи и акушерства и директоръ родовспомогательнаго института въ Шверинѣ. Его соч.: „Anatomie der Säugethiere, Grundriss der Naturgesch. der Menschen“, „Lehrbuch der Hebammenkunst“ и пр.

Іозефины, приверженцы испанскаго короля Іосифа (1808—1813 гг.).

Іозефсталь, Долгая, нѣм. кол. Новомоск. уѣз., Екатеринославской г., 848 ж.; при р. Самарѣ.

Іозефштадтъ, Плессъ, крѣпость въ Богеміи въ окр. Кениггрецъ, на Меттавѣ и Эльбѣ, 3000 ж.

Іозепъ-Сенъ 1) р. въ Мичиганѣ (Сѣв.-Ам. Шт.), впадаетъ въ оз. Мичиганъ, 280 в.; 2) I., островъ изъ числа Сешельскихъ (восточ. Африкан. острова).

Іозіасъ (Іосія), Фридрихъ, принцъ саксонъ-кобургскій, род. 1737 г., третій сынъ герцога Франца Іосіи, вступилъ въ 1756 г. въ австр. службу, участвовалъ въ семилѣтней войнѣ; командуя въ турецкую войну 1788 г. армейскимъ корпусомъ, содѣйствовалъ побѣдѣ Суворова при Фокшанахъ, за что сдѣланъ фельдмаршаломъ, въ 1792 г. главнокомандующій австр. арміей въ войнѣ съ французз., побѣдилъ ихъ въ 1793 г. при Альтерговенѣ и Нэрвинденѣ, завоевалъ Бельгію, въ 1794 г. Конде, Валансіенъ, Кэнуа (Quesnoy) и Ладреси; побѣжденный при Флерю, очистилъ Бельгію; ум. въ 1815 г.

Іоизіилъ, еврей, предсказалъ въ царствованіе Іосафата, что евреи одержатъ побѣду надъ арміей амонитянъ, моавитянъ, сиріянъ и идумеевъ.

Іоиль 1) недостойный старшій сынъ Самуила. 2) I., одинъ изъ меньшихъ пророковъ, современникъ Іереміи, пророчествовалъ около 700 г. до Р. Хр. при царѣ Езекіи или Манассіи. Отъ него осталось 3 главы аллегорическихъ пророчествъ, въ которыхъ онъ предсказываетъ вавилонское плѣненіе, пришествіе Мессіи и страшный судъ. 3) I., византійскій лѣтописецъ, современникъ завоеванія Константинополя крестоносцами. 4) I., Трупевичъ, см. Трупевичъ.

Іокай, Маурусъ, замѣчательный венгерскій писатель, род. 1825 г. въ Коморнѣ, послѣ революціи 1848 г. долженъ былъ бѣжать; потомъ былъ редакторомъ газеты „Nomzet“ въ Пештѣ; написалъ романы: „Борьба съ небомъ“, „Бѣлая роза“, „Черные брилліанты“ и мн. др.; кромѣ того драмы и стихотворенія. Большин. соч. переведено на русскій и др. языки; у насъ помѣщались въ періодическихъ изданіяхъ. Его супруга, Роза I., род. 1820 г., знам. трагическ. актриса на сценѣ въ Пештѣ, ум. 1886 г.

Іокай, Маурусъ.

Іокапскіе острова и рейдъ, Архангельск. губ., Кемскаго уѣз., у Лапландскаго берега Сѣв. океана.

Іокаста или **Эпикаста**, дочь Менея, сест. Креона, супруга Оивскаго царя Лаія, мать, потомъ жена Эдипа.

Іоккгримъ, городъ въ Германіи, округа Гермерсгеймъ, на берегу Рейна, 1294 ж.

Іоккета, село въ Саксоніи, на р. Эльстеръ, 213 ж.

Іоккаскій уѣздъ (Ова) въ С.-Михельской губ.,

пространство 110,9 кв. м. (5383,6 кв. в., подъ озерами 1457,4 кв. в.), около 80000 жит.

Іоккасъ, село С.-Михельскаго уѣз. и губ.

Іокогама, главный пунктъ торговли въ Японіи, на островѣ Нипонъ, 70019 ж., гавань для гор. Токіо.

Іосозо (итал.), муз. терминъ: весело, шуточно.

Іоктаниды, потомки Іоктана, племена, населявшія Іеменъ до патріарха Авраама.

Іола 1) городъ въ фелатскомъ государствѣ Адамауа, 12000 жит. 2) І., дочь Эврита, царя охалійскаго, была похищена послѣ взятія Охаліи Геркулессмъ, который увезъ ее въ Трахину. Эта привязанность Геркулеса къ І. была причиною его смерти; І. вышла замужъ за Геркулесова сына Гилла. 3) І. (арх.), карбасъ, въ чет. весла, для ловли трески. 4) І., самая меньшая, легк. лодка на корабляхъ.

Іолай, сынъ Ификла и племянникъ Геркулеса, помогъ этому герою побѣдить Гидру Лернейскую. Послѣ смерти Геркулеса, онъ сталъ во главѣ гераклидовъ и разбилъ Эврисѳея.

Іолафы, біафоры, настоящіе представители негритянскаго племени въ Верх. Гвинеѣ.

Іолиба, рѣка (англ. Джо-Либа), см Нигеръ.

Іолинъ, Іоганнъ Христ., шведскій актеръ, театральный писатель и новеллистъ, род. 1818 г. въ Стокгольмѣ, 1845—68 гг. при королевск. театрѣ. Ум. 1884 г. Его драмы „En Komedi", „Mäster Smith" и др. „Разсказы и очерки".

Іолитъ, минералъ, фіолетовый кордіэритъ.

Іолкъ, городъ въ Ѳессаліи, близъ моря, былъ предметомъ спора Эзона, отца Язона и Пеліаса. Изъ І. отправились аргонавты въ Колхиду.

Іолли 1) Юлій, баденскій госуд. дѣятель, род. 1823 г. въ Мангеймѣ, съ 1857 г. проф. юридич. наукъ въ Гейдельбергѣ, съ 1866 г. министръ, 1876 г. президентъ палаты депут.; оказалъ заслуги дѣлу объединенія Германіи. 2) І., Фил. Густавъ, физикъ, род. 1809 г., съ 1839 г. профес. въ Гейдельбергѣ, Мюнхенѣ; ум. 1884 г.; изобрѣлъ упрощенные инстр. для землемѣровъ и написалъ „Основы физики" и др.

Іолль, небольшое судно, спереди и сзади продолговато-круглое, съ одной или двумя мачтами; употребительно въ сѣверныхъ водахъ, преимущественно у норвежцевъ.

Іолофы, негры въ Сенегамбіи, между Сенегаломъ и Гамбіей, когда-то могуществ. государство; теперь 6 небол. штат. подъ франц. покровительствомъ.

Іоль-Ва и **Южная Ухта**, рѣки Вологодской губ., входятъ въ системы водяныхъ сообщеній, первая съ Удорою, а вторая съ Ижемскою волостью Архангельской губ. Іоль-Ва отъ сѣв. къ ю., а Ухта на юго-западъ, и впадаютъ въ Вымъ, одна съ прав. стороны, другая съ лѣв. На обоихъ притокахъ встрѣчаются частые пороги, въ особенности на Ухтѣ.

Іольминскій камень, одинъ изъ высотъ Сѣв. Урала, по восточной его сторонѣ, Пермской губ., Верхотурск. уѣз., на прав. берегу Сосвы.

Іольшинъ, Михаилъ Александровичъ, ген.-лейт.; род. 1830 г., началъ службу въ 1848 г., въ С.-Петербургскомъ гренадерскомъ полку. Служа на Кавказѣ, неоднократно участвовалъ въ экспедиціяхъ и принялъ участіе въ рядахъ войскъ 14-й пѣх. дивизіи, гдѣ сталъ во главѣ отряда при переправѣ черезъ Дунай 15-го іюня 1877 г.; ум. 1883 г.

Іомала (Юммалъ), божество чудскихъ племенъ. Его идолъ стоялъ въ торговомъ городѣ Біарміи, построенномъ на бер. Двины; идолъ былъ сдѣланъ изъ дерева, на головѣ у него блистала золотая корона съ двѣнадцатью рѣдкими камнями; на шеѣ было ожерелье изъ золота, вѣсомъ въ 150 фун.; на колѣняхъ идола стояла золотая чаша, въ которую поклоняющіеся клали деньги. Въ XI в. храмъ этого идола былъ ограбленъ норвежцами, прибывшими въ Біармію для торговли. Ливь и чудь, по принятіи уже христіанской религіи, называли Творца вселенной именемъ этого идола—Юммала.

Іомпандамъ, портъ на ю.-з. окон. остр. Целебеса, при устьѣ р. І. крѣпость и нидерландская факторія.

Іомэнъ, въ средніе вѣка такъ назывался въ Англіи каждый свободный членъ общины; въ настоящіе время арендаторы и мелкіе землевладѣльцы; также королевская лейб.-гвар., охраняющая Тоуэръ.

Іомэнри, англ. милиціон. конница изъ волонтеровъ.

Іона 1) св. преподобный псковскій, основатель и игум. Печерскаго Успенскаго мон.; ум. въ 1374 г.; память 29 марта. 2) І. (Климовъ), св. преподобн., основатель и игум. Климец. Троиц. мон.; ум. 1534 г. 3) І., св. препод. соловецкій; утонулъ въ бурю 1561; память 13 іюня. 4) І., преподобный пресвитеръ савваитскій, жившій въ 817 г. по Р. Х. Пам. 22 сент. 5) І., одинъ изъ меньшихъ пророковъ, жилъ ок. 800 г. до Р. Х., при Іеровоамѣ II. Посланный Богомъ предсказать ниневійцамъ разрушеніе ихъ города, онъ, боясь гнѣва жителей Ниневіи, бѣжалъ въ Іоппію и оттуда въ Тарсъ. Поднявшаяся буря открыла виновность І. и онъ былъ брошенъ въ море; проглоченный китомъ послѣ трехдневнаго пребыванія во чревѣ его, І. былъ выброшенъ на берегъ и отправился въ Ниневію, но жители этого города покаялись и городъ былъ спасенъ. Какъ полагаютъ, І. ум. ок. 771 г. до Р. Х. Пророчества І. находятся въ книгѣ, носящей его имя и раздѣляющейся на 4 главы. 6) І. и Вархисъ, братья, умерли мучениками во время гоненія въ Персіи при Сапорѣ, въ 327 г. Память 28 мар. 7) І., св. митрополитъ кіевскій и всея Россіи, род. въ Костромской губ., 12-ти лѣтъ постригся въ монахи, съ 1437 г. епископъ муромскій и рязанскій, въ этомъ же году избранъ рус. духовенствомъ въ митрополиты, но патріархъ константинопольскій съ свой стороны посвятилъ въ рус. митрополиты грека Исидора, послѣ заключенія котораго въ 1440 г. въ Чудовъ монастырь, въ митрополиты избранъ І. Когда Шемяка захватилъ Москву, І. защитилъ дѣтей ослѣпленнаго Василія; послѣ занятія въ 1448 г. престола Василіемъ, Іона посвященъ въ митрополиты русскими епископами и съ этого времени русская церковь сдѣлалась независимою отъ константинопольской. І. старался подчинить себѣ литовскія епархіи; преставился въ 1461 г., пам. 15 іюня и 27 мая. Мощи его въ Успенскомъ московскомъ соборѣ. 8) І. св., въ мірѣ Іоаннъ, принялъ иночество въ пустынѣ Отнѣ, съ 1458 г. архіепископъ новгородскій и псковскій, престав. въ 1471 г. Память 5 нояб. 9) І. І., **Глезна**, православный митрополитъ кіевскій и всея Россіи, съ 1482—90 г. 10) І. II-й, православный митрополитъ кіевскій и всея Россіи съ 1516 г., ум., 1526 г. 11) І., преподобный, основалъ въ 1532 г. въ 65 в. отъ Петрозаводска, на островѣ Онежскаго озера, монастырь, назыв. Николаевскимъ Климец-

кимъ или Климскимъ. Монастырь этотъ въ 1864 г. упраздненъ. 12) І. **Протасовичъ**, съ 1567 г. епископъ туровскій и пинскій, съ 1668 г. митрополитъ кіевскій, ум. 1577 г. Ревностный защитникъ православія. 13) І. II, митрополитъ ростовскій и ярославскій, современникъ патріарха Іова, предмѣстникъ Варлаама. 14) І., съ 1619 г. епископъ сарскій, подонскій и козельскій, позже крутицкій митрополитъ, ум. въ 1621 г. 15) І. III, **Сисоевичъ**, архимандритъ ростовскаго Авраміева Богоявленскаго монастыря, съ 1652 г. митрополитъ ростовскій и ярославскій, ум. въ 1691 г. 16) І. Юстъ (Iustus), реформаторъ, род. въ 1493 г., въ 1521 г. былъ профессоромъ теологіи священникомъ въ Виттенбергѣ, сопровождалъ Лютера въ Вормсъ, въ 1541 г. суперинтендентъ въ Галле, въ 1546 г. въ Кобургѣ, ум. въ 1555 г. 17) І., книгописецъ, монахъ Троицкой лавры. 1429 г. напис. „Око церковное". 18) І., іеродіаконъ, библіотекарь Троицко-Сергіевой лавры, составилъ рукоп. сказаніе о новыхъ чудес. преподобнаго Сергія, въ 1697 г. 19) І. Львовъ, авторъ „Посланія къ Керженцамъ", 1719 г. 20) І., выгов. Эіонэ, одинъ изъ Гебридскихъ о—въ, мраморныя и серпентинныя ломки.

Іонакуръ, курскій царь (на Зап. Двинѣ), третій мужъ Гудруны, отецъ Гамдира, Саурли и Эрпура, воспитатель Свангильдура.

Іонафановъ домъ, мѣсто заключенія у евреевъ, при царѣ Седекіи, находился въ Іерусалимѣ при вышнихъ Веніаминовыхъ вратахъ; въ немъ одно время былъ заключенъ прор. Іеремія.

Іонафанъ 1) сынъ еврейскаго царя Саула, другъ Давида, котораго спасалъ не разъ отъ своего разгнѣваннаго отца; вмѣстѣ со своимъ отцомъ и 2 братьями погибъ въ битвѣ съ филистимлянами. 2) І. Маккавей, см. Маккавеи. 3) І. бенъ-Узіель, раввинъ, по мнѣнію талмудистовъ, жившій въ V в. до Р. Х., но вѣрно онъ жилъ въ I или II в. нашей эры, одинъ изъ составителей Таргума, халдейскаго толкованія на нѣкоторыя книги Ветхаго Завѣта. 4) І., шуточное названіе всего населенія Сѣверо-америк. Соедин. Штатовъ, отличное отъ янки,—названія отдѣльнаго лица. Происхожденіе его слѣдующее: заботясь во время войны 1775 г. о доставленіи военныхъ снарядовъ, генер. Вашингтонъ, въ совѣщаніи съ своими офицерами, сказалъ: „Надобно спросить брата Іонаѳана", т.-е. Іон. Трембелля, губернатора Коннектикута. Впослѣдствіи слова эти стали употребляться для означенія трудныхъ обстоятельствъ, и имя І. получило нынѣшнее значеніе.

Іонге, Іоганнъ Корнелій, нидерландск. историкъ и нумизматъ, род. 1793 г.; соч.: „Исторія вражды удочекъ и трески" и др.

Іонгкиндъ, Іоганнъ Бартольдъ, голландскій пейзажистъ, род. около 1822 г.; картины его: разные пейзажи, Голландскій каналъ и др.

Іоникъ (арх.), яйцеобр. украшеніе на четвертомъ валикѣ іонич. капители, ставится между ея волютами.

Іонинъ 1) Аксѣнъ, иконописецъ костромскій, писавшій потѣшную книгу для царев. Петра, 1673 г. 2) І. Семенъ, авторъ учебника „Древней Исторіи", 1825 г. 3) І.—**китъ**, людоѣдъ, морской волкъ (Squalus Carcharias), самая большая акула, 3 саж. дл. Въ 1738 г. возили по Европѣ на показъ остроса, будто бы проглоченнаго цѣликомъ акулой и выкинутаго ею послѣ пушечнаго выстрѣла.

Іоническая 1) **стопа**, четырехсложная стопа въ древнемъ стихосложеніи, состоитъ изъ 2 короткихъ и 2 долгихъ слоговъ, бываетъ: ∪∪ — — („Ionicus a minori") и — — ∪∪ (I. a majori). — *Іоническая школа философіи* основана Ѳалесомъ около 550 г. до Р. Х., полож. начало всей греч. философіи, главнѣйшими представ. ея были: Анаксимандръ, Анаксагоръ, Анаксименъ, Архелай, Ѳерекидъ, Діогенъ Аполлонійскій и др. Основаніемъ ученія этой школы было изслѣдованіе образованія вселенной—изъ матеріальнаго начала, каковымъ у Ѳалеса была вода, у Анаксимена—воздухъ, у Гераклита Эфесскаго—огонь и проч.—*Іоническій діалектъ*, самый древній изъ 4-хъ древнегреческихъ діалектовъ; на немъ писали Гомеръ, Гезіодъ, Геродотъ и Гиппократъ.—*Іоническій орденъ*, одинъ изъ 3 древнегреч. орденовъ, развившійся, какъ надо думать, подъ вліяніемъ дорическаго стиля, а можетъ быть отчасти и восточнаго происхожденія. Постройки І. о. величественны и въ то же время отличаются мягкостью и граціей (храмы Эрехтея, Минервы-Паллады, Иллисскій храмъ и др.); см. зодчество.

Іоническіе острова, группа острововъ на Іоническомъ морѣ, состоитъ изъ 7-ми главныхъ острововъ: Корфу, Паксосъ, Санта-Мавра, Итака, Кефалонія, Занте и Черигo, $47{,}_3$ кв. м., 241 000 ж. (1879 г.). Бывшая прежде республика подъ британскимъ покровительствомъ, съ 1864 г. принадлежитъ Греціи. Дѣлятся на 3 епархіи: Керкира, Кефалонія, Закинтосъ. Оо. гористы, но безлѣсны, бѣдны орошеніемъ, богаты минералами; превосходный климатъ. Продукты: мраморъ, каменный уголь, сѣра, соль, виноградъ, изюмъ, фрукты, масло, хлопчатая бумага. Хлѣба недостаточно. Занятіе жителей: пчеловодство, шелководство, разведеніе голубей. Промышленность незначительна. Въ древности судьба острововъ была тѣсно связана съ судьбою Греціи, въ особенности съ судьбою Коринѳа и Аѳинъ; съ 1368 г. о-ва принадлежали Венеціи, но съ паденіемъ послѣдней зависѣли отъ боеваго счастія и политики Франціи, Россіи и Турціи. 21 мар. 1800 г. была провозглашена аристократическая республика семи соединенныхъ острововъ, подъ покровительствомъ Россіи и Турціи. Въ 1814 г. островами завладѣли англичане, въ 1815 г. возстановлена республика „Соединенныхъ государствъ І. Острововъ", подъ непосредственнымъ покровительствомъ Великобританіи; 2 мая 1817 г. дана конституція, но недовольство британскимъ правленіемъ вынудило Англію уступить народному желанію. 14 ноября 1863 г. острова уступлены Греціи.

Іоническое море 1) часть Средиземнаго моря, между Греціей и Сициліей. 2) І. **нарѣчіе**, одно изъ четырехъ нарѣчій древне-греческаго языка.

Іонія 1) древній драгоцѣнный камень; надо полагать, что это красный топазъ. 2) І., въ древности прибрежная область въ Малой Азіи, противъ острововъ Самоса и Хіоса, красива и плодородна. Жители (*іонійцы*), составлявшіе одно изъ четырехъ племенъ эллинскаго народа, переселились сюда около 1050 г. до Р. Х. изъ Аттики. Основанные ими вольные города: Эфесъ, Смирна, Милетъ, Колофонъ, Клазомена, Эритра и проч. достигли зна-

чительнаго развитія и составили ядро іоническаго союза, который въ 560 г. до Р. Х. былъ покоренъ мидянами, въ 548 г. персами, а въ 479 г., послѣ пораженія персовъ греками, сдѣлался союзникомъ аѳинянъ. Позже (съ 387 г. до Р. Х.) іонійцы вновь очутились въ зависимости отъ персовъ, были освобождены отъ нея Александромъ В., послѣ чего они раздѣляли судьбу сосѣднихъ странъ.

Іонна, притокъ Сены, дл. 39 м. По ней названъ департаментъ І., часть Бургундіи, 134,1 кв. м., 372569 ж. Гл. городъ Оксерръ (Auxerre).

Іонсонъ, Финнуръ, исланд. истор., авт. „Historiae ecclesiasticae Islandciae", р. 1704 г., ум. въ 1789 г.

Іонъ 1) сынъ Ксута (по другимъ Аполлона) и Креузы, братъ Алея, супругъ Гелики или Гелайи, дочери ахайскаго царя Эгіала, наслѣдовалъ своему тестю; отъ него произошли іоняне. 2 І., рѣка въ Вандеи, впадаетъ въ Лей.

Іоны Св., островъ въ западной части Охотскаго моря; голый каменистый, 5 вер. въ окр., видомъ похожъ на стогъ сѣна, поднимается на 1200 ф. надъ уровнемъ моря; открытъ Биллингомъ въ 1789 г.

Іоняне, одно изъ 4 главныхъ эллинскихъ племенъ, происходили отъ внука Эллина, Іона, сына Ксута. Около 1440 г. до Р. Х. завоевали и населили страны, впослѣдствіи называем. Аттикой и Ахайей. При нашествіи дорянъ на Пелопеннесъ, ахеяне изгнали І., которые прибыли въ Аттику, тогда такъ густо населенную, что около 1140 года (1050 г.), при Нелеѣ и преемникѣ его Кодрѣ, часть выселилась на острова и въ Малую Азію. Гомеръ былъ і., также Архилогъ и Анакреонъ; философы: Ѳалесъ, Віасъ и Гераклитъ, художники: Парразій и Апеллесъ, Аспазія и др. тоже были іоняне.

Іоппе, Іоппія, портъ въ Іудеи, нынѣ Яффа.

Ipso facto (лат.), въ силу самого дѣла.—Ipso jure, въ силу самаго права.

Іора, Іори, древній Камбизусъ, рѣка Тифлисской губ., правый притокъ Алазани, текущей въ Куру, болѣе 250 в. дл., на берегахъ І. въ 1800 г. генералъ Лазаревъ разбилъ аварскаго Ума-хана, пришедшаго для разоренія Грузіи.

Іорамъ 1) 10-й царь израильскій, съ 887—877 г. до Р. Х., сынъ Ахава и братъ Охозіи, извѣстенъ своимъ нечестіемъ, воевалъ съ моавитянами и сирійцами, которые осаждали долгое время Самарію, чѣмъ произвели въ ней страшный голодъ; І. въ войнѣ съ Азаиломъ при осадѣ Рамофа былъ раненъ и въ то время, какъ онъ лѣчился отъ раны, на царство былъ помазанъ Елисеемъ Іиуй, который и убилъ стрѣлою Іор. 2) І., 5-й царь Іудейскій съ 880—877 году, сынъ Іосафата, женился на Аталіи (Гоѳоліи) и по ея происками убилъ своихъ братьевъ; идумеяне, филистимляне и арабы опустошали его землю; онъ умеръ отъ какой-то ужасной болѣзни и ему было отказано въ погребеніи.

Іоратъ, горная цѣпь, тянущаяся въ Ваадскомъ и Фрейбургскомъ кантонахъ (Швейцарія). Служитъ пунктомъ соедин. между Юрой и Бернскими Альпами.

Іорга, см. Ерга.

Іордансъ (Iordaens) 1) Яковъ, фламандскій живописецъ и граверъ, ученикъ Ванъ-Орта и Рубенса (1594, ум. 1678). Изъ его произведеній замѣчат. „Іисусъ Христосъ среди учителей", „Домашній концертъ" (въ Луврѣ), „Пьяный Бахусъ и вакханки" (въ Дрезденѣ), „Богоматерь съ Іисусомъ Христомъ", „Діана" и др. (въ С.-Петербургѣ). 2) І., Гансъ, голландскій художникъ, работалъ подъ вліяніемъ итальянцевъ около 1624 г.; въ с.-петербургскомъ Эрмитажѣ его „Израильтяне на берегу Чернаго моря".

Іорданъ 1) священная для христіанъ по крещенію въ ней Господа І. Хр. и главная рѣка Палестины; нынѣ Эльшерія или Шеріатъ-эль-Кебиръ. Вытекаетъ изъ подошвы Антиливана подъ именемъ „Гасбіея", изъ пещеры Паніонъ близъ города Паноды (Кесаріи Филипповой) подъ назв. Донъ и изъ пещеры при Баніадѣ. І. проходитъ чрезъ озера: Меромъ и Генисаретское, потомъ протекаетъ долину Іорданскую, которая на югѣ нав. полемъ Моавскимъ и полемъ Іерихонскимъ. Послѣ 25 м. теч. І. вливается въ Мертвое море; самая большая ширина его простирается до 150 ф. Главнѣйшіе притоки І., съ лѣв. стороны были: а) Іеромаксъ и 2) Іаббокъ или потокъ Гада, близъ него Іаковъ боролся съ ангеломъ; съ правой стороны: Керитъ, гдѣ скрылся пророкъ Илія и Харода. 2) І., см. Ердань. 3) І., см. Іорнандъ. 4) І., Вильгельмъ, нѣмецкій поэтъ, р. въ 1819 г. Соч. „Demiurgos Wittwe des Agis" и др. 5) І., лужицкій патріархъ, изъ кружка Андрея Люценскаго, основалъ журналъ „Sutuiska" (Заря) издавалъ „Slawische Jahrbücher" и др. 6) І., Ѳедоръ Ивановичъ, род. 13 авг. 1800 г., ум. 19 сент. 1883 г.,

Ѳ. И. Іорданъ.

заслуженный профессоръ гравированія, ректоръ живописи и скульптуры (1871 — 83 г.), завѣдывалъ мозаическимъ отдѣл. (1876—83 г.), 9 л. былъ помѣщенъ въ Ак. Худ., а 1829 г. отправился заграницу на 6 л. пансіонеромъ. 1834 г., находясь въ Италіи, задумалъ сдѣлать гравюру съ знаменитой картины Рафаэля „Преображеніе Господне". 1844 г. за успѣшность этой работы признанъ академикомъ, безъ исполненія программы. Передъ отъѣздомъ изъ Рима въ 1840 г. Іорданъ выставилъ тамъ оттискъ своей гравюры „Преображеніе". Всѣ дивились, какъ могъ русскій граверъ, совершенно оригинальной смѣ-

лой манерой, воспроизвести картину, которую итальянцы съ гордостью называютъ (первой картиной въ свѣтѣ). Берлинская Акад. Худож. избрала его своимъ членомъ съ правомъ засѣданія во всѣхъ ея собраніяхъ. По возвращеніи въ Спб., Іорд. выставилъ эту гравюру 1850 г. въ Академіи, и Совѣтъ Акад. удостоилъ его званія профессора гравированія, находя, что гравюра Іордана исполнена такихъ достоинствъ, которыя ставятъ его въ ряду первостепенныхъ, знаменитыхъ своими твореніями граверовъ. 1858 г. Іорд. отправился во Флоренцію, и оттискъ гравюры „Преображенія“ появился на выставкѣ флорентин. Акад. Худож. Нашъ художникъ былъ избранъ почетнымъ членомъ флорентійской и урбинской академій. Съ 1860 г. хранителемъ въ Эрмитажѣ; съ 1871 г. ректоръ живописи и скульптуры на мѣсто Ѳ. А. Бруни; съ 1876 г. завѣд. мозаическимъ отдѣленіемъ Академіи.

Іордань, см. Ердань.

Іорикъ, псевдонимъ писателя Лоренца Стерна.

Іорисіаны, см. Давидъ Георги или Іорисъ.

Іоріо, Пассо-ди Санъ, по нѣм. Іорибергъ, проходъ въ итальянской Швейцаріи изъ Беллинцоны въ Граведону, 1956 мет. высоты.

Іорктсунъ, городъ въ сѣв. американскомъ штатѣ Виргинія, коммерческій портъ. 1781 г. англійскій гарнизонъ этого города, бывшій подъ начальствомъ лорда Корнвалиса, сдался Вашингтону.

Іоркскаго герцога 1) архипелагъ, сѣв. бер. Новой Британіи, между устьемъ р. Коппермины и и заливомъ Коронованія Георга IV; 2) І., островъ въ Велик. океанѣ, у Берингова залива, между островомъ Принца Валлійскаго и материкомъ Америки.

Іоркъ 1) герцогскій титулъ, который англійскіе короли давали обыкновенно своему второму сыну. Эдуардъ III далъ его своему сыну Эдмунду, кот. сдѣлался родоначальникомъ Іоркскаго дома или Бѣлой Розы, между тѣмъ какъ его братъ Іоаннъ основалъ Ланкастерскій домъ или Алой Розы. — О борьбѣ этихъ домовъ за британскую корону см. Великобританія. — Послѣднимъ герцогомъ І. былъ Фридрихъ II, сынъ Георга III, род. 1763 г., съ 1764—1802 г. владѣлъ епископствомъ Оснабрюкъ, въ 1784 г. получилъ титулъ герцога іоркскаго и албанскаго, въ 1895 г. сдѣланъ фельдмаршаломъ и главнокомандующимъ британской арміи, 1799 г. въ войнѣ съ Голландіей потерпѣлъ пораженіе и 18 окт. сдалъ Алькмаръ на капитуляцію; ум. 1827 г. бездѣтнымъ. Послѣ него титулъ этотъ никому болѣе не жаловался. 2) І., городъ въ Пенсильваніи, 13940 ж. 3) І. **Іоркширъ**, самое обширное изъ графствъ Англіи, носитъ назв. герцогства, 15713 кв. килом., 2886309 жит., раздѣляется на Истъ—, Крестъ— и Нордъ-редингъ—Главн. городъ І., древній Eboracum, на Узѣ, 54198 жит., резиденція англійскаго архіепископа; тамъ же находится одна изъ красивѣйшихъ церквей въ Англіи (13—14 столѣт.). 4) І., фонъ Вартенбургъ, Гансъ Давидъ Лудвигъ, графъ, прусскій фельдмаршалъ, род. 1759 г. въ Потсдамѣ; въ 1812 году командовалъ прусскими вспомогательными войсками въ Россіи 30 дек. 1812 г. заключилъ своевольно нейтральный договоръ въ Таурогенѣ, 1813 г. весьма способствовалъ побѣдѣ при Катцбахѣ, 3 окт. при переходѣ черезъ Эльбу близъ Вартенбурга, сражался 16 окт. успѣшно близъ Мокерна. 1814 г. рѣшилъ побѣду при Лаонѣ, и тогда же возведенъ въ графское достоинство, 1821 г. сдѣланъ фельдмаршаломъ, ум. 4 окт. 1830 г. въ Клейнъ-Ельсѣ.

Іоргиунрекъ, король готовъ, см. Эрменрикъ.

Іорнандъ (Iornandes) или Іорданъ, историкъ VI в., готъ, епископъ кротонскій, написалъ около 551 г. „De regnorum et temporum successione“ (отрывокъ всеобщей исторіи до Юстиніана) и „De origine actuque Getarum“ (Исторія готовъ до паденія Остготскаго владычества въ Италіи). Исторія его весьма цѣнна и по отношенію къ славянскому міру.

Іоруба, Іарриба, страна внутри верхней Гвинеи, къ в. отъ Дагоме, 120000 кв. км., 3000000 ж. чернаго или коричневаго цвѣта, но по строенію не похожи на негровъ, очень дѣятельны и развиты. Къ началу текущаго столѣтія І. составляла обширное государство съ гл. гор. Эйо или Катунгой, которое разрушено дагомейскими государями. Нынѣ гл. гор. Абеокута (100000 жит.). Языкъ І. принадлежитъ къ группѣ дагомейской.

Іорулло, вулканъ въ Мексикѣ, 1225 метр. выс., внезапно появился 29 сент. 1759 г.

Іосавеѳа, супруга іудейскаго первосвященника Іодая, дочь Іорама, сестра Охозіи.

Іосафатова долина, часть Кедрской долины, окружающей Іерусалимъ на вост. отъ этого города и на зап. отъ Масличной горы, извѣст. побѣдою Іосафата.

Іосафатъ 1) четвертый царь іудейскій 904—880 г. до Р. Х., одинъ изъ самыхъ благочестивыхъ и мудрыхъ іудейскихъ государей. Обложилъ данью арабовъ и филистимлянъ; единственными его проступками были: союзъ съ Ахавомъ, во время войны съ сирійцами, и бракъ его сына Іорама на Гоѳоліи, дочери Іезавели. 2) І. **Кунцевичъ**, уніатскій 4-й полоцкій архіепископъ, съ 1618—23 г., убитъ, вслѣдствіе его притѣсненій православія, народомъ въ 1629 г. и причтенъ римско-католическою церковью къ лику святыхъ мучениковъ. 3) І., **препод.** пустынножитель, постникъ, царевичъ индійскій, сынъ царя Авенира, во 2 в. скончался. Пам. 19 нояб.

Іоседекъ, сынъ Сарея, изъ рода Ааронова, іудейскій первосвященникъ, современникъ Седекіи и вавилонскаго плѣненія, былъ убитъ въ Вавилонѣ.

Іосефсонъ, Яковъ Аксель, шведскій композиторъ, род. 1818 г. въ Стокгольмѣ, ум. директоромъ музыки въ Упсалѣ. 1880 г. Братъ его, Людв. Оскаръ, І., род. 1832 г. въ Стокгольмѣ, театральн. писатель и директоръ театра тамъ же.

Іоси-Мунн, 8-й джогунъ изъ династіи Эе-Ягу, въ 1716—1745 г. При немъ Японія достигла высокой степени процвѣтанія.

Іосифа св. 1) братья, подобно братьямъ христіанскихъ школъ, занимаются первоначальнымъ обученіемъ. 2) І. св. орденъ, основанъ 19 мар. 1807 г. велик. герц. тосканскимъ Фердинандомъ Ш, имѣетъ 3 степени, лента этого ордена огненно-краснаго цвѣта, съ бѣлыми каймами. Девизъ Ubique Similis. 3) І. св. странноприимныя сестры, основ. въ Ла-Флешѣ (La Flèche) въ 1642 г. дѣвицею Ла-Феръ; подчиненъ правиламъ св. Августина. Другой орденъ сестеръ св. І., основанный въ 1698 г., имѣетъ цѣлью воспитаніе молодыхъ дѣвушекъ; сестры этого ордена носятъ синія платья.

Іосифовщина, отрасль раскольн. секты поповщины.

Іосифозъ-Волоколамскій муж. монастырь Моск. губ.; при рр. Сестрѣ и Сестругѣ; въ сребро-позлащенной ракѣ почиваютъ св. мощи основателя монастыря, преподобнаго Іосифа.

Іосифовы братья, секта на Филиппинскихъ островахъ, основанная Аполлинаріемъ де-ла-Крусъ; главное занятіе сектантовъ состоитъ въ пѣніи псалмовъ. Основатель этой секты и 400 его послѣдователей были казнены въ 1843 г.

Іосифъ, сынъ Іакова и Рахили, былъ проданъ въ рабство своими братьями мадіанитянскимъ купцамъ, прибылъ въ Египетъ и здѣсь, благодаря искусному толкованію сновъ Фараона, достигъ должности перваго правителя, женился на дочери верховнаго жреца геліопольскаго, Аснатѣ, отъ которой у него было 2 сына: Манассія и Ефремъ. Отца своего Іакова и 11 братьевъ онъ вызвалъ въ Египетъ, гдѣ они и поселились. а) *святые*: 1) І. **Обручен.**, б. обруч. съ Пресвятою Дѣвою Маріею на 80-мъ году; плотникъ жилъ въ Назаретѣ. Память ему 26 дек. 2) І. **Аримаѳейскій**, членъ Синедріона и тайный ученикъ Іис. Христа, который и погребенъ имъ въ своемъ саду. Пам. 31 іюля. 3) І. **Пѣвецъ**, родомъ изъ Сициліи, монахъ Солунской обители; написалъ ок. 300 каноновъ, ум. въ 883 г. сосудохранителемъ софійской церкви въ Константинополѣ. Ревностный христіанинъ, за что 2 раза былъ въ темницѣ. 4) І. **преподобный**, строитель Заоникіевской Владимірск. пустыни (1588 г.); б) *духовенство вост. церкви* 1) І., **патріархъ** константинопольскій, за сопротивленіе Михаилу Палеологу, хлопотавшему объ уніи, былъ низложенъ 1274 г., чрезъ 9 лѣтъ опять призванъ на патріаршій престолъ, но по старости вскорѣ добровольно отказался отъ него. 2) І. II, патріархъ константинопольскій, былъ на флорентійскомъ соборѣ защитникомъ православія. 3) І., братъ св. Ѳеодора Студита, архіепископъ солунскій, духовный писатель; изъ его сочиненій замѣчательны дневные трипѣсницы постной тріоди и стихиры; онъ много терпѣлъ отъ иконоборцевъ. 4) І. Палестинскій, при Константинѣ Великомъ перешелъ изъ іудейской вѣры въ христіанскую и занимал высокуюъ должность, строилъ храмы и былъ преслѣдуемъ аріанами въ Палестинѣ, потомъ удалился въ Скиѳополь, гдѣ и ум. въ 356 г. 5) І. **Генезій**, византійскій лѣтописецъ X. в.; в) *святители русскіе*: 1) І., пятый патріархъ всероссійскій, по старости допустилъ попа Аввакума къ изданію книгъ лженученія раскольничьяго, ум. 1652 г. 2) І., митрополитъ астраханскій и терскій съ 1667 г., былъ замученъ Стенькою Разинымъ за увѣщательныя грамоты къ нему. 11 мая 1671 г. 3) І. **Римско-Корсаковъ**, митрополитъ псковскій и изборскій, ум. 1717 г. 4) І. **Нелюбовичъ Токальскій**, митрополитъ кіевскій, много претерпѣлъ отъ поляковъ; освобожденный отъ нихъ Дорошенкомъ, жилъ въ Чигиринѣ, ум. 1676 г. 5) І. **Солтанъ**, архимандритъ слуцкій, потомъ епископъ смоленскій (1494—1498 г.), съ 1499 г. митрополитъ кіевскій; ум. 1519 г. 6) І. Волчанскій, ректоръ кіевской академіи, а съ 1742 г. первый архіепископъ московскій, ум. въ 1745 г., 7) І. **Каноновичъ-Горбацкій**, еписк. бѣлорусскій, ученикъ Петра Могилы, опровергалъ кальвинизмъ на ясскомъ соборѣ въ 1643 г., ум. 1650 г. 8) І. III, коломенскій и кашинскій епископъ въ теченіе 28 лѣтъ, много страдалъ отъ самозванцевъ во время ихъ царствованій. 9) І. **Шумлянскій**, еписк. львовскій, боролся противъ уніи, но въ **1673** г. самъ принялъ ее; ум. 1710 г. 10) І., св., преподобн. основатель и строит. Заоникіевой пустыни, Вологод. еп., въ 1588 г.; прест. 21 сен. 1612 г.; пам. 23 іюня. 11) І., **Самбели**, архіеп. тифлисскій, по поруч. царевича Бакара, былъ въ Москвѣ, для исправленія и печатанія библіи въ 1743 г. 12) І., книгописецъ Троицко-Сергіевой лавры XV вѣка, списалъ 1418 года „Діоптру“ по порученію игумена Никона. 14 І., еписк. балтскій, викарій подольской епарх., одинъ изъ извѣстныхъ проповѣдниковъ, ум. 1886 г.; г) *Русскіе настоятели монастырей*: 1) І. Ильицкій, архимандритъ Полтавскаго монастыря; въ 1794 г. Екатерина II послала его въ Ютландію къ дѣтямъ Антона Ульриха; ум. 1824 г. 2) І. **Турбойкій**, архимандритъ Симонова монастыря; писалъ похвальныя рѣчи Петру В., напримѣръ: „Привѣтствія, эмблемы и надписи“ къ воротамъ, чрезъ которыя проходилъ Петръ, возвращаясь съ Полтавской битвы въ 1709 г. 3) І. **Тризна**, игуменъ виленскаго Духова монастыря, съ 1847 г. архимандритъ Печерскій, былъ вмѣстѣ съ депутатами Богдана Хмельницкаго на сеймѣ въ Варшавѣ, въ качествѣ митрополита: ум. 1656 г. 4) І., **Дѣвочкинъ**, казначей Троицкой лавры; въ 1608 г., когда Сапѣга осаждалъ лавру, Іосифъ хотѣлъ ее сдать Сапѣгѣ, но скоропостижно умеръ. 5) І. **Волоколамскій**, р. 1440 г., въ мірѣ Иванъ Санинъ, инокъ Боровскаго монастыря; недовольный не слишкомъ строгимъ уставомъ его, удалился оттуда и въ лѣсахъ волоколамскихъ основалъ монастырь съ самымъ строгимъ общежительнымъ уставомъ (въ него не пускались женщины). Человѣкъ свѣтлаго ума и обширной памяти, онъ написалъ „Просвѣтитель“, соч., направленное противъ ереси жидовствующихъ; д) *Германскіе императоры*: 1) І. I-й, р. 1678 г. въ Вѣнѣ, сынъ императора Леопольда I, въ 1689 г. принялъ венгерскую корону, 1690 г. римскаго короля, а въ 1705 императорскую. Онъ ограничилъ вліяніе іезуитовъ, даровалъ важныя привилегіи протестантамъ въ Венгріи, Богеміи и Силезіи, настаивалъ на продолженіи войны за испанское наслѣдство (см. это сл.), подавилъ возстаніе венгровъ, основалъ въ 1704 г. государственный банкъ и академію художествъ въ Вѣнѣ, облегчилъ полож. крестьянъ, ум. 1711 г. 2) І. II-й, род. 1741 г. въ Вѣнѣ, сынъ императора Франца I и Маріи Терезіи, королемъ съ 1764 г., а императоромъ съ 1765 г. Былъ соregентомъ въ Австріи, сдѣлалъ улучшенія въ войскѣ, велѣлъ сжечь государственныхъ бумагъ на 22 мил. гульденовъ и учредилъ мин. гос. имуществъ. Заботясь вообще о благосостояніи народа, І. имѣлъ въ виду произвести громадныя реформы, но встрѣтилъ препятствіе со стороны своей матери, Маріи Терезіи. По смерти ея, онъ заключилъ тѣсный союзъ съ Россіей, завязалъ торговыя сношенія съ Голландіей, предложилъ обмѣнъ Пфальца и Баваріи на австрійскія Нидерланды, но это предложеніе встрѣтило противорѣчіе со стороны Фридриха II. Въ 1788 г. І. началъ войну съ турками, но не дожилъ до окончанія ея. Будучи ревностнымъ сторонникомъ такъ-называемаго „просвѣщеннаго деспотизма“, он

соединилъ 13 округовъ государства въ одно цѣлое, настаивалъ на отмѣнѣ крѣпостнаго права, поощрялъ науки и искусства, промышленность и торговлю, основалъ фабрики, старался возвысить уровень народнаго образованія, объявилъ свободу печати, подчинилъ папскія буллы императорскому „Placet regium“, предпринялъ реформу монастырей и съ 1782 — 90 г. закрылъ ихъ болѣе 700. Эдиктомъ 1781 г. предоставилъ свободу вѣроисповѣданія протестантамъ и неуніатскимъ грекамъ. Подобнаго рода реформы, конечно, вызвали массу противниковъ, въ особенности изъ среды католиковъ. Въ Венгріи I. ввелъ управленіе на германо-бюрократическій образецъ, что повлекло за собою много возстаній. Общее возстаніе въ австрійскихъ Нидерландахъ имѣло слѣдствіемъ отмѣну всѣхъ нововведеній въ Венгріи (1790 г.), за исключеніемъ эдикта о вѣротерпимости и уничтоженія крѣпостнаго права. I. ум. 1790 г. въ Вѣнѣ. *Историческія лица:* 1) I. **Астонемъ**, родомъ армянинъ, сибирск. раскольничій монахъ, ревностн. защитникъ раскола; жилъ въ XVII в. 2) I., келейникъ патріарха Іова, историческій писатель, съ 1587 г. 3) I. **Флавій**, еврейскій историкъ, род. въ 37 г. по Р. Х. въ Іерусалимѣ, фарисей, въ 67 г. по Р. Х., будучи полководцемъ въ Галилеѣ, былъ плѣненъ римлянами и сдѣлался фаворитомъ импер. Веспасіана и Тита, жилъ послѣ разрушенія Іерусалима до 100 г. по Р. Х. въ Римѣ; писалъ „Исторію еврейской войны“, „Еврейск. археологію“ и автобіографію. 4) I. **Фридрихъ** Вильгельмъ, принцъ Гильдбургсгаузенскій, австр. фельдмаршалъ, род. въ 1701 г., вступилъ въ 1719 г. на австр., затѣмъ на баварскую службу, въ 7-лѣтней войнѣ будучи главнокомандующимъ арміей Фридриха II, былъ побѣжденъ при Росбахѣ (1757 г.), съ тѣхъ поръ удалился на покой, ум. въ 1787 г.

Іосифъ II.

Іосія 1) одинъ изъ благочестивыхъ царей іудейскихъ, по счету 16-й, царствовалъ 642—611 г. до Р. Х., вступилъ на престолъ 8-ми лѣтъ, уничтожилъ идолопоклонство, введенное его отцомъ Аммономъ, и возстановилъ служеніе въ Іерусалимскомъ храмѣ; раненый во время войны съ египетскимъ царемъ Нехао, ум. на 31 году жизни. 2) I., іеромонахъ, духовникъ кн. Димитрія Юрьевича Краснаго, свидѣтель его кончины, удивившей современниковъ и, вѣроятно, имъ вписанной въ лѣтопись 1441 г. 3) I., **Осѣя**, протопопъ собора въ с. Коломнѣ, вѣнчавшій Ивана III и Софью Ѳоминичну въ Успенскомъ соборѣ, 1472 г. затѣмъ духовникъ в. княгини, 2-й супруги его. 4) I., Самгинъ, строитель Берлюковской пустыни 1732 г.; лишенъ монашества 1734 г. по извѣстному процессу тайной канцеляріи. 5) I., принцъ кобургскій, см. Фридрихъ Іосія.

Іоссаилъ, минералъ ромбич. системы, цвѣтъ померанцево-желтый, составъ: хромово-кислая окись свинца и окись цинка. Находится съ красной свинцовой рудой близъ Березовскаго завода на Уралѣ.

Іосселіани, Платонъ Андреев., авторъ многочисл. этюдовъ по исторіи Грузіи, на грузин. и особенно на русск. яз.; большая часть произвед. I. посвящена историч. описанію древн. монастырей Грузіи и помѣщена въ газ. „Кавказъ“, „Кавк. календ.“ и др. мѣстн. издан.; послѣ его смерти было напечатано въ груз. журналѣ „Иверія“ 1880 г. его сочин. о послѣдн. груз. царѣ Георгіи. I. По происхожденію грузинъ и первый изъ нихъ въ наст. столѣтіи посвятилъ себя историч. изученію родины,—сынъ груз. придворн. свящ., род. въ 1810 г., воспитывался въ тифлис. дух. сем. и петерб. дух. акад.; съ 1835 г. состоялъ преподавателемъ физики въ тифл. духов. семин.; съ 1857 г. состоялъ чиновникомъ особыхъ поруч. при намѣстн. кавк.; ум. 1875 г. Археол. путешествіе I. и художн. Гагарина и отношеніе груз. общества того времени къ подобн. затѣямъ были описаны въ шутливой формѣ въ груз. фарсѣ Антонова: „Путешествіе литераторовъ на плотахъ“.

Іоссіонъ, озеро въ Гефлеборгскомъ ленѣ (Швеція). Изъ него вытекаетъ р. Ліусна.

Іостенбергъ, Сент.-I., горная вершина на границѣ швейц. кантоновъ Швица и Цуга, 3350 ф.

Іостъ, Исаакъ Маркусъ, р. 1793 г., съ 1835 г. учитель франкфуртскаго еврейскаго реальнаго училища. Сочин. по еврейской исторіи.

Іота, греческая буква і, употребл. въ переносн. смыслѣ для означ. самой малой черты и количества.

Іотапата, сильная іудейская крѣпость, находившаяся въ удѣлѣ колѣна Ассирова. Въ 67 г. по Р. Х. была осаждена римлянами.

Іоты, великаны скандинавской миѳологіи, олицетвореніе исполинскихъ силъ природы, родившіеся при сотвореніи міра и отличавшіеся своими знаніями и мудростію. I. были враждебны Асамъ. Предводитель ихъ называется Гримъ.

Іоуланвеси, озеро Ст.-Михельск. губ., Гейпольскаго уѣз., 18 длины и 4 верст. ширины.

Іохаведа, жена Авраама, мать Моисея, Аарона и Маріамы, изъ колѣна Левія, родила Моисея въ то время, когда египетскій Фараонъ велѣлъ убивать всѣхъ израильскихъ младенцевъ, и скрывала его въ теченіе 3-хъ мѣсяцевъ, но потомъ положила его въ корзинку и пустила по Нилу; найденный египетскою царевною, Моисей воспитывался при дворѣ; его кормила мать его, въ качествѣ кормилицы.

Іохананъ 1) изъ Гискалы, отчаянно защищалъ храмъ іерусалимскій при осадѣ Іерусалима Титомъ; взятъ въ плѣнъ. 2) I. **бенъ-Заккай**, ученикъ Гиллиля, ученый предсѣдатель синедріона въ Ямніи.

Іохархамъ, еврей; род. въ Палестинѣ 185 г. по Р. Х., начальн. тиверіадской акад.; вмѣстѣ въ Самуиломъ и Рабомъ собир. іерусал. талмудъ; ум 280 г.

Іохбергъ, горный проходъ изъ Гентельталя (Берн. кант.), въ Энгельбергталь (Унтервальденъ), выс. 2243 м.

Іохеръ, Адамъ, библіотекарь виленск. универс., магистръ философіи, авторъ весьма важнаго сочиненія въ польской литературѣ: „Obraz bibliograficz-no historyczny literatury Polskiej do roku 1830 г.“, въ которой собраны всѣ богатства польской литературы.

Іохимъ, Карлъ Ивановичъ, художникъ живописи, ученикъ К. Брюллова, изобрѣтатель гальваническихъ шрифтовъ; ум. 1859 г.

Іохмусъ, Авг. Гіакомо, баронъ Котиньола, генералъ и министръ, род. 1808 г. въ Гамбургѣ, участвовалъ въ войнахъ за освобожденіе Греціи, вступилъ въ 1835г. въ англо-испанск. армію, окончилъ какъ турецкій дивизіон. генералъ и паша (съ 1840) походъ въ Сирію (1841); въ 1848 г. вернулся въ Германію, сталъ министромъ иностран. дѣлъ и морскимъ, въ 1859 австр. фельдмаршалъ-лейтенантъ, ум. 1881 г. въ Бамбергѣ; соч. „Война въ Сиріи“ и др.

Іохъ, въ Австріи законная мѣра поверхности и лѣса, вѣнскій I=1600 клафтерамъ=57 600 к. фут. =5 755 745 метровъ=$0{,}_{5756}$ гектара. См. юхертъ.

Іо-чеу, китайск. гор. въ пров. Гу-нань, 200 000 ж.

Іочинъ 1) р. въ Думфриширѣ (Шотландія), впадаетъ въ Нитъ. 2) I., род. въ Гоанггаи, Корея.

Іошика, Николай, баронъ, венгерскій писатель, романистъ и политическій дѣятель венгерской революціи; род. 1794, ум. 1865 г. въ Дрезденѣ. Оставилъ историческіе романы.

Іошуа или **Іазонъ**, братъ Оніи III, названный по греч. Іазономъ, предложилъ Антіоху 440 талантовъ серебра за первосвященническую должность. Занявъ мѣсто своего брата, I. за 150 талантовъ получилъ позволеніе выстроить въ Іерусалимѣ Еевеумъ, т. е. заведеніе для воспитанія юношества на греч. ладъ, греч. гимназію, гдѣ молодые люди, раздѣтые до нага, боролись въ присутствіи зрителей. Вообще I. отличался большою склонностью къ чужимъ обычаямъ и даже разъ послалъ въ жертву божеству Мелькарѳа (Тирскаго Геркулеса) значительн. сумму денегъ. Несмотря на свое угодничество Антіоху, I. пользов. своею властію не больше 3 лѣтъ.

Іоѳамъ, іудейск. царь, сынъ Усіи; ум. 741 г. до Р. Х.

Іоѳоръ, мадіамскій священникъ, у котораго въ теченіе 40 лѣтъ жилъ Моусей и женился на его дочери Сепфорѣ, родив. Гирсона и Еліезера, сыновей Моусея. I. много помогалъ Моусею своими совѣтами.

Іозноу, гор. Купіоскаго уѣз., 1535 жит.

Iratio (итал.), музыкальн. терминъ: гнѣвно.

Іуба, царь Нумидіи, въ партійной борьбѣ Цезаря и Помпея сталъ на сторону послѣдняго, уничтожилъ въ 49 г. до Р. Х. легіоны Цезаря, бывшіе подъ начальствомъ Квинта Курія, лишилъ себя жизни въ 46 г. послѣ пораженія при Тапсѣ. Сынъ его I. II-й, которому Августъ вернулъ часть отечественной страны, извѣстенъ какъ авторъ исторической географіи и др. сочиненій.

Іубалъ или **Іувалъ**, сынъ Ламеха отъ Ады, потомокъ Каина; по Моусею—первый музыкантъ и изобрѣтатель гуслей и др. музыкальныхъ инструментовъ.

Iubiloso (ит.), музык. терминъ: торжествуя.

Іувентинъ и **Максимъ**, начальники стражи Юліана, мученики IV в., умерщвлены по приказанію Юліана за осужденіе его поступковъ противъ христіанъ. Память имъ 5-го сентября.

Іуда 1) сынъ Іакова и Ліи; отецъ предсказалъ ему, что его потомство будетъ имѣть первенство между потомствами его братьевъ, и, дѣйствительно, колѣну Іудину въ Палестинѣ принадлежало мѣсто, гдѣ стоялъ храмъ, изъ этого колѣна произошли цари и, наконецъ, самъ Іисусъ Христосъ. 2) I. **Іаковлевъ** или Ѳаддей, ученикъ Іисуса Христа и братъ Его по плоти (мать Іуды, Марія Клеопова, была сестрою Богородицы). Впослѣдствіи, по преданію, проповѣдывалъ въ Іудеи, Самаріи, Ливіи, Сиріи и Идумеи. Отъ него осталось одно посланіе. 3) Іуда Искаріотскій, см. Искаріотъ. 4) I. **Маккавей**, сынъ Маттаѳіи, освободилъ іудеевъ изъ-подъ власти сирійцевъ; онъ разбивалъ нѣсколько разъ сирійскія войска Антіоха, вступилъ въ Іерусалимъ, выгналъ оттуда язычниковъ и возстановилъ истинное служеніе Богу. Онъ былъ убитъ при сраженіи съ Бокхидомъ, сирійскимъ полководцемъ и погребенъ братьями въ Мединѣ. 5) I. **Галеви**, собственно Абуль-Гассанъ, Іегуда-бенъ-Галеви, род. въ 1080 г., еврейскій врачъ и поэтъ, жилъ въ Кастиліи, ум. въ 1140 г. 6) I. **Левитъ**, род. въ 1090 г., евр. ученый, жилъ въ Испаніи, писалъ на арабскомъ языкѣ, напр. „Cozri“ о предметахъ природы и религіи и мн др., ум. въ 1140 г. 7) I., горный хребетъ въ Палестинѣ, на западъ отъ Іордана; къ нему принадлежатъ и горы около Іерусалима.

Іудеи, христіане, еврейскіе сектанты перваго вѣка по Р. Х., соединявшіе въ своемъ ученіи вѣру во Христа съ обрядами закона Моусеева (напримѣръ обрѣзаніе). Св. апостолы на іерусалимскомъ соборѣ 51 года отвергли ихъ лжеученіе.

Іудейская 1) смоковница, растетъ въ теплыхъ странахъ, замѣчательна тѣмъ, что цвѣты выходятъ прямо изъ вѣтвей, прежде листьевъ. 2) I. смола, см. асфальтъ.

Іудейское царство, возникло по смерти Соломона въ 975 до Р. Х. Власть его сына, Ровоама, признали только два колѣна Израиля: Іуды и Веніамина (остальныя колѣна провозгласили царемъ Іеровоама); такимъ образомъ Израильское царство распалось на двѣ части: большая изъ нихъ сохранила названіе Израиля, а царство Ровоама стало называться Іудейскимъ царствомъ. Столицей Іудеи былъ Іерусалимъ, Іудейское цар. продолжалось 390 л., въ немъ смѣнилось 20 царей, кои всѣ были потомками Ровоама. Имена ихъ: Ровоамъ, Авія, Аса, Іосафатъ, Іорамъ, Охозія, Гоѳолія (царица), Іоасъ, Амасія, Азарія, Іоѳамъ, Ахазъ, Езекія, Манассія, Аммонъ, Іосія, Іоахазъ, Іоакимъ, Іехонія и Седекія. Цари іудейскіе, при которыхъ хотя и находились постоянно истинные пророки (напр. Михей, Исаія), по своимъ связямъ часто впадали въ идолопоклонство. Оба государства къ собственному вреду заключали союзы съ сосѣдними народами. Находясь между сильными монархіями (Египетской съ одной

стороны и Ассирійской и Вавилонской съ другой), они все-таки постоянно враждовали между собой: финикіяне, египтяне, ассиріяне сталкивались въ Палестинѣ, которая сдѣлалась театромъ ихъ войнъ и добычею побѣдителя. Іуд. царство было покорено въ 585 г. до Р. Х. вавилонскимъ царемъ Навуходоносоромъ, разрушившимъ Іерусалимъ и переселившимъ жителей Іудеи, вмѣстѣ съ послѣднимъ ихъ царемъ Седекіей, въ Вавилонъ, чѣмъ и кончилось самостоятельное существованіе іудейскаго царства (см. евреи). Іудейство означаетъ іудейскую религію и національность съ 585 г., т. е. съ эпохи вавилонскаго плѣненія, когда евреи, строго отдѣливъ законы Моисея отъ всего имъ чуждаго, полож. ихъ въ основаніе своей гражданской и религіозной жизни. Сношенія евреевъ съ персами и греками породили секты фарисеевъ и садукеевъ. Затѣмъ постепенно традиціи и новыя толкованія замѣнили Пятикнижіе Моисея. Эти дополненія іудейскаго закона были собраны въ III — V в. въ талмудъ, ставшій съ этого времени нравственнымъ и религ. кодексомъ для евреевъ всѣхъ странъ.

Іудействующихъ ересь, или жидовствующихъ, смѣсь іудейства съ раціонализмомъ, отвергавшая божество Іисуса Христа, почитаніе угодниковъ Божіихъ, иконъ, монашество и проч., явилась въ половинѣ XV вѣка. Глава этой новой ереси, жидъ Схарія распространилъ ее въ Новгородѣ, прибывъ сюда вмѣстѣ съ княземъ Михаиломъ Олельковичемъ. Первыми учениками Схаріи были здѣсь два священника: Діонисій и Алексѣй, оба взятые въ 1480 г. въ Москву и сдѣланные одинъ протопопомъ въ Успенскомъ, другой священникомъ въ Архангельскомъ соборѣ. Ересь быстро распространилась даже между людьми могущественными и вліятельными; къ ней принадлежали: Симоновскій архимандритъ Зосима, дьякъ Ѳедоръ Курицынъ съ братомъ Иваномъ Волкомъ, невѣстка великаго князя Елена, мать наслѣдника престола и др. Главными противн. ереси были: въ Новгородѣ—архіепископъ Геннадій, а въ Москвѣ—Іосифъ Волоцкой, который на московскомъ соборѣ въ 1504 г. обличилъ еретиковъ; Волкъ Курицынъ, архимандритъ Юрьевскій Касіанъ и друг. еретики были сожжены, иныхъ послали въ заточеніе, другихъ по монастырямъ.

Іудейхъ, Іоаннъ Фридрихъ, заслуженный лѣсоводъ, род. въ 1828 г. въ Дрезденѣ, въ 1862 г. директоръ лѣсной школы въ Вейсвассерѣ (Богемія), 1866 лѣсной акад. въ Тарандѣ, пис. „Лѣсоводство“.

Іудея, названіе южной части Палестины. І. граничила къ сѣв. Самаріей, къ вос.—рѣкою Іорданомъ и Мертвымъ моремъ, къ югу Аравійской пустыней и на зап. Средиземнымъ моремъ. Иногда подъ именемъ Іудеи разумѣютъ всю Палестину.

Іудино 1) дерево (Cercis siliquastrum), любовное дерево, багоятникъ стручковатый, изъ семейства бобовыхъ, съ пурпуровыми или бѣлыми цвѣтами и смолистымъ запахомъ листьевъ, пестрая древесина. 2) І. **колѣно**, удѣлъ въ древней Палестинѣ, заключавшій въ себѣ 104 города, кромѣ мѣстечекъ и селеній. Главнѣйшіе города: Хевронъ, прежде Кирятъ-Арба, мѣстопребываніе Авраама и Исаака; б. городомъ убѣжища и $7^1/_2$ л. резинденціей Давида; Бетъ-Лехемъ,—мѣсторожденіе Давида.

Іудинская, Сосы-Малаканы, дер. Минусинскаго округа, Енисейской губ., 1125 ж. при р. Сосѣ.

Іудинъ поцѣлуй, предательскій поцѣлуй.

Іудиѳь, дочь Мераріи, жена Манассіи, вдова изъ города Ветуліи, въ землѣ колѣна Симеонова; въ 589 г. до Р. Х., когда ассиріяне подъ начальствомъ Олоферна осаждали Ветулію, она отправилась въ ихъ лагерь, плѣнила своею красотою Олоферна и затѣмъ убила его во время сна, чѣмъ спасла городъ отъ разрушенія. Событіе это описано въ неканонической книгѣ „Іудиѳь“, незвѣстнаго автора. Нашему композитору Сѣрову послужило благодарной темой для его извѣстной оперы.

Іулианія 1) блаженная муромская, ум. 1613 г 2) І., преподобная, новгородская боярыня, жена боярина Максима, мать св. Николая Кочанова, ум. въ 1384 г. 21 дек. 3) І., святая, родная сестра московскаго митрополита св. Алексія, основательница Алексѣевскаго монастыря въ Москвѣ, 1393 г. покоится въ Зачатьевскомъ монастырѣ. 4) І., святая мученица въ 5 в. пострадала. Пам. 4 марта. 5) І., святая мученица, сожжена въ 3 в. Пам. 20 марта. 6) І., дочь тверскаго князя Александра Михайловича, вышла замужъ за Ольгерда, литовскаго князя въ 1349 г., который крестился по ея убѣжденію и принялъ схиму въ 1377 г. І. постриглась въ монахини съ именемъ Маріны и жила въ Витебскѣ, ум. въ 1399 г. и похоронена въ одной изъ кіевскихъ пещеръ. 7) І. Дмитріевна, жена брата Іоанна IV—Георгія, по смерти мужа поступила въ монахини въ Новодѣвичій монастырь, за укоры въ злодѣяніяхъ Іоанну IV, была утоплена въ Шекснѣ въ 1569 г. 8) І., княгиня Вяземская, жена Симеона Мстиславича. Когда Юрій смоленскій убилъ Симеона и хотѣлъ изнасиловать І., она ударила его ножемъ, за что была изрублена въ 1406 г.

Іуліанъ 1) Тарсійскій, св. мученикъ. Онъ былъ сынъ сенатора язычника и матери христіанки. На восемнадцатомъ г. за христіанство его бросили въ темницу. Мать подъ предлогомъ убѣжденія его на поклоненіе идолу, взяла его въ домъ и поучала день и ночь твердо стоять за Христа. За это у матери урѣзали пяты, а сына бросили въ море; въ 3 в. Пам. 21 іюня. 2) І., св. епископъ кеноманійскій, въ 1 в. по Р. Х., многихъ обратилъ къ Господу и въ мірѣ скончался. Пам. 13 іюля. 3 І., святой, жилъ въ Аравійской пустыни въ царствованіе Валента, обличалъ аріанъ антіохійскихъ. Пам. 18 окт.

Іулій, преподобный пресвитеръ, въ 5 в. Пам. 21 іюня.

Іулія, св. муч. на крестѣ распята. Пам. 16 іюля.

Іулъ (Jul), праздникъ скандинавовъ, продолжавшійся 3 дня, начиная со дня зимняго солнцестоянія, поэтому теперь у шведовъ сочельн. наз. Іуловъ веч.

Іунія, родственница апостола Павла, раньше его обратившаяся въ христіанство, проповѣдывала въ Паннониі вмѣстѣ съ Андроникомъ.

Іустина, св. муч., въ 3 в. обезглавл. Пам. 2 окт.

Іустиніанъ, правовѣрный царь; въ 6 вѣкѣ по Р. Х. скончался. Память 14 ноября.

Іустинъ 1) (Вишневскій), епископъ пермскій и екатеринбургскій, изъ викаріевъ казанской епархіи 1802—23 гг., род. въ 1748 г., рукоположенъ въ 1800 г.; съ 1783 г. былъ при миссіи въ Венеціи. ум. въ 1826 г. 2) Іоаннъ, святой, философъ, род. въ 105 г., крестился изъ язычниковъ въ 133 г., замѣчательный христіанскій святитель и писатель; онъ

основалъ училище въ Римѣ, боролся съ язычниками и еретиками, написалъ двѣ апологіи: „Разговоръ съ Трифономъ“ и „Увѣщаніе эллинамъ о воскресеніи“; ум. въ 166 г.

Іустъ 1) святой апостолъ, былъ въ разныхъ мѣстахъ епископомъ, скончался въ 1 вѣкѣ. Пам. 30 окт. 2) I. Драницынъ, въ 1779 г. іеродіаконъ, перевелъ съ греческаго „Θотія, св. патріар., посланіе къ Михаилу, кн. болгарск., о должности княжеской“.

Ію, вещество въ родѣ конскаго волоса, покрывающее черешки пальмы, сахарной Аренги.

Іюль, у древн. римлянъ назыв. Mensis Quintilis (5-й мѣсяцъ, потому что годъ считался съ марта) и былъ посвященъ Юпитеру; при Маркѣ Антоніи, въ честь Юлія Цезаря, названъ іюлемъ (Iulius); у русскихъ встарь—липецъ; имѣетъ 31 день.

Іюнь, у древнихъ римлянъ былъ посвященъ Меркурію; у русскихъ встарину—червень, имѣетъ 30 дней.

Ія, рѣка Иркутской губ., лѣвый притокъ Оби, системы Ангары, 500 вер. длины. Притоки Ія лѣвый—Бордита, 30 в., Икей, 160 в., Шедарта, 80 в.

Іялей, озеро Троицкаго уѣз., 120 в. окружности.

Іяхъ, городъ въ Абиссиніи.

К.

К, по славянски **како**, 11-я буква русской азбуки, согласная, гортанная; въ церковномъ счисленіи к значитъ 20, *к—20000; въ римскомъ счисленіи к = 250, К = 250000, въ греческомъ счисленіи х со знакомъ вверху = 20, а безъ значка х=20000. На австрійскихъ монетахъ К. В. означаетъ кремницкіе рудники; на нѣмецкихъ монетахъ К. означаетъ Страсбургъ; на французскихъ бордосскій монетный дворъ. К°=компанія.

Кааба, главное святилище магометанъ, четвероугольное зданіе въ священной мечети въ Меккѣ, въ южномъ углу котораго, снаружи, вдѣланъ черный камень (Ходжаръ-эль-Асвадъ), обложенный серебромъ и переданный будто-бы архангеломъ Гавріиломъ Аврааму. Магометъ назначилъ К. кеблою, т. е. мѣстомъ, къ которому должны обращаться лицомъ мусульмане во время молитвы.

Каабъ-Ибнъ-Зогайръ, арабскій поэтъ, еврейскаго происхожденія, ненавидимый Могаметомъ за его сатиры, но прощенный по завоеваніи послѣднимъ Мекки; потомъ онъ помогалъ Магомету въ составленіи корана; ум 661 г. Уцѣлѣла его похвальная поэма Магомету.

Каагъ, одномачтовое судно съ высокимъ бортомъ, употребляется въ Нидерландахъ и на Ниж. Эльбѣ.

Кааденъ, окружной гор. въ сѣверо-зап. Богеміи, на р. Эгеръ, 6332 ж. Здѣсь заключенъ въ 1534 г. Кааденскій договоръ между импер. Фердинандомъ I и герцогомъ Ульрихомъ Виртембергскимъ.

Каажъ, коса на восточ. берегу Каспійскаго моря, при входѣ въ зал. Гассанъ-кули, простирается съ ю. на с. и покрыта отчасти водою и камышемъ. Соединяясь съ другою косою—Чагылъ, образуетъ входъ въ Гассанъ-кули.

Каанъ, или каганъ, или хаканъ, титулъ, который давали монголы своимъ верховнымъ властителямъ для отличія главныхъ династій отъ удѣльныхъ, которые назывались ханами (сокращеніе хаканъ). Титулъ К. носили также цари хазаровъ.

Каарта, очень плодородная мѣстность въ Сенегамбіи, между верхн. Сенегаломъ и Сахарой, ок. 60000 кв. км., 300000 ж. (феллаты), образующихъ много мелкихъ государствъ. Самый могущественный изъ владѣтелей живетъ въ главн. гор. Ніоро.

Каафіордъ, мѣст. въ норвежскомъ амтѣ Финмаркенъ, гавань, мѣдные рудники, 850 жит.

Каацкій, Христіанъ, ректоръ либавской школы, р. 1739 г. въ Пруссіи, ум. въ Либавѣ 1804 г. Соч „Высшая культура есть глубочайш. варварство" и др.

Каба, Николай Луи, франц. пейзажистъ, вмѣстѣ съ Дюпре ввелъ такъ наз. „paysage intime"; род. въ Парижѣ 1812 г.; ум. въ 1893 г.

Кабаганъ, городъ на остр. Люсонъ (Филиппинскіе оо.), въ пров. Изабелла, 9433 жит.

Кабадо, въ средніе вѣка одежда грековъ, заимствованная у персовъ.

Кабадъ, царь персидскій съ 491 г., желалъ ввести женщинъ въ общество, за что и былъ свергнутъ въ 498 г. Черезъ четыре года снова вступилъ на престолъ, велъ войну съ византійск. имп. Анастасіемъ и побѣжденъ Велисаріемъ. Ум. 531 г.

Кабазоле, Филиппъ, изъ Кавальона въ Провансѣ, епископъ, потомъ кардиналъ; во время пребыв. папы Григорія IX въ Авиньонѣ управлялъ папскими областями въ Италіи; ум. 1372 г. въ Перуджіи. Другъ Петрарки.

Кабакъ (тат.), первоначально постоялый дворъ, затѣмъ мѣсто, гдѣ продается водка. Іоаннъ IV запретилъ частную продажу водки и учредилъ *царевы К-и*, сдѣлалъ питейную торговлю казенною монополіею; при царѣ Алексѣѣ Михайловичѣ было по одному кабаку въ каждомъ городѣ, въ Москвѣ три; послѣ число К. увеличилось. Эта система царевыхъ К-овъ въ послѣдующее время была замѣнена отдачею питейной торговли на откупъ, отмѣненною только въ 1861 г. (см. *откупъ*).

Кабала или кабальная запись въ Россіи до Петра Великаго актъ, которомъ закрѣплялось одному лицу право на имущество или трудъ другаго лица за долгъ первому. Онѣ были: а) К. *служилыя*, обязательства должниковъ служить заимодавцамъ вмѣсто процентовъ: онѣ раздѣлялись на вѣчныя и срочныя, и б) К. *закладныя*, заемныя обязательства и закладныя, по которымъ должникъ выдавался головою кредитору. Отсюда слово: закабалить себя.

Кабалетта (Cabaletta въ муз.), послѣдняя музыкальная фраза, заканчивающая каждую арію и вообще каждую часть итальянской оперы.

Кабалія, древ. мѣст. Малой Азіи, ограничив. Пизидіей, Ликіей, Каріей и Фригіей; гл. гор. Кибира.

Кабалларія, въ древней Франціи и Аррагоніи земельный участокъ, съ владѣніемъ которыхъ была сопряжена, въ случаѣ войны, обязанность конной службы—кабальката; также и награда земельнымъ

участкомъ за рыцарскую услугу; отъ этого произошло сл. cabalarius, а позднѣе слово кавалерія.

Кабаллерія, кастил. мѣра поверхности = 38,637 гектарамъ, въ испанск. Америкѣ = 13,41 гект., въ средней Америкѣ = 44,72 гект.

Кабалъ (Cabal), по англ. означ. козни, интриги, названіе, данное въ насмѣшку кабинету министровъ, составленному Карломъ II, вопреки желанію парламента и проявившему свою дѣятел. борьбой съ свободой какъ политич., такъ и религіозной (1669—74), названіе составл. изъ нач. буквъ его членовъ: Клиффорда, Арлингтона, Букингама, Ашлея, Лодерделя.

Кабальеро 1) (испан.), кавалеръ, господинъ, дворянинъ. 2) К., Фернанъ (собственно Сесилія де Арромъ), испанская романистка, род. въ 1797 г. Прекрасно обрисовала испанскую жизнь въ цѣломъ рядѣ замѣчательныхъ романовъ: „La Gaviota“ и др. Также извѣстна какъ собирательница испанскихъ народныхъ сказокъ и пѣсенъ. Ум. въ 1877 г.

Кабаллрингъ (морск.), узловатая веревка или цѣпь, обвиваемая вокругъ шпиля для подним. якоря.

Кабана, укрѣпленный портъ на сѣверо-западномъ берегу о. Кубы съ хорошей гаванью и вывозомъ табака.

Кабанель, Александръ, французскій живопис., род. въ 1823 г., лучшія карт.: „Потерянный рай“, „Рожденіе Венеры“ и др. Ум. въ 1889 г.

Кабанисъ 1) Жанъ Луи, орнитологъ, род. въ Берлинѣ въ 1816 г., съ 1849 хранитель тамошн. зоолог. музея, своей естественной классификаціей птицъ оказалъ наукѣ большія услуги, основ. въ 1853 г. „Орнитологическій журналъ“. 2) К., Пьеръ Жанъ Жоржъ, французскій врачъ и философъ-матеріал., другъ Мирабо, род. 1757 г., ум. 1808 г.; былъ профессоромъ въ Парижѣ, потомъ членомъ Совѣта Пятисотъ и директоромъ парижскихъ госпит. Резюмировалъ доктрину матеріализма въ словахъ: „нервы, это—человѣкъ“ Важн. соч. „Rapports du physique et du moral de l'homme“.

Кабанъ, вепрь, см. *свинья*.

Кабара, портовой городъ въ Тимбукту, въ Зап. Суданѣ, на р. Нигеръ, 2000 жит.

Кабарга (Moschus), см. *мускусный олень*.

Кабарда, гористая страна на сѣверномъ склонѣ Кавказскаго хребта, часть Терской области, простирается на сѣв. до рр. Малки и Терека и послѣднимъ раздѣляется на двѣ части: Большую К. (западн.) и Малую К. (восточн.), всего около 8600 кв. в. и около 70000 ж., гл. обр. кабардинцевъ (черкесское племя неизвѣстнаго происхожденія). Б. К. прорѣзана множествомъ небольшихъ рѣкъ и представляетъ превосходныя пастбища. М. К.—безлѣсное и безводное плато, но почва плодородна, есть много пастбищъ. Главное занятіе жит.: скотоводство (извѣстныя кабардинскія лошади) и земледѣліе.—*Кабардинка*, высокая папаха; кафтанчикъ съ патронами на груди, родъ черкески.

Кабардинская бухта, на вост. берегу Чернаго моря, въ сѣв. его части, въ ю.-в. части Новороссійской бухты. При ней находилось упраздненное теперь Кабардинское укрѣпленіе, въ ложбинѣ, между горою Дообъ и прибрежнымъ хребтомъ Варада.

Кабаррю (Cabarrus), Франциск, графъ, испанскій финансистъ, род. 1752 г.; шелковый фабрикантъ, обратилъ на себя вниманіе Карла III, какъ особенно способный финансистъ, и сдѣланъ былъ директоромъ устроеннаго имъ государственнаго банка. При Карлѣ IV придворный банкиръ, генералъ-интендантъ путей сообщенія и пр. При Фердинандѣ VII занималъ постъ министра финансовъ и оставался на немъ при Іосифѣ Бонапарте. Умеръ 1810 г.

Кабассеиро, полуо-въ на восточ. берегу Африки.

Кабассу, животное изъ числа броненосцевъ, водится въ Бразиліи.

Кабаташъ, предмѣстье Константинополя.

Кабатуанъ, городъ на Филиппинскомъ островѣ Панай, на р. Тигуинѣ, 23000 ж.

Кабатъ 1) царская одежда въ родѣ святительскаго саккоса, съ нарамниками или бармами на раменахъ, съ дорогами по распашкѣ и подолу. 2) К. (арх. и волог.), широкая и длинная рабочая рубаха, надѣваемая крестьянами сверхъ кафтана.

Кабахта, гора Эриванск. губ., Эчміадзинскаго уѣз., въ отрогѣ горнаго хребта, простирающагося на зап. отъ Арарата, 8296 ф. абс. выс.

Кабахъ-тапа 1) гора Елисаветпольскаго уѣзда, въ Маломъ Кавказѣ, въ страсли Гокчинскаго хребта, 3594 ф. выс. 2) К.-**ялъ**, гора Нахичеванскаго уѣз., въ Маломъ Кавказѣ, въ отрогѣ южн. окраины Арпачайской котловины, 6167 ф. абсол. выс.

Кабацери, гор. на Филиппин. о. Манилья, 15000 ж.

Кабацкая гора, иначе Армянская, на бер. Волги, Сызранскаго уѣз., близъ с. Усолья. Она высока, со стороны Волги утесиста, состоитъ изъ известковой опоки, названіе получила отъ построеннаго на ней кабака. На ея вершинѣ остатки укрѣпленія.

Кабачки 1) (новорос.), сѣмена подсолнечника, въ видѣ лакомства. 2) К., очень вкусное блюдо, приготовляемое на югѣ.

Каббала (евр.), тайное ученіе евреевъ, которое будто-бы идетъ въ устномъ преданіи отъ Адама, мистически религіозная философія о существѣ Божіемъ и духовномъ мірѣ. Она содержалась первоначально въ книгѣ „Сеферъ Іецира“ VII в., но главнымъ основаніемъ К. служитъ книга „Зоаръ“ VIII вѣка. Отъ постороннихъ прибавленій К. потеряла свой первоначальный видъ и стала ученіемъ магіи, подъ именемъ каббалистической мудрости, котор. была распространена въ Палестинѣ и Италіи въ XVI в. Послѣдователи его назывались каббалистами.

Каббетъ, Вильямъ, англійскій публицистъ, род. 1766 г.; сначала состоялъ на военной службѣ, съ 1792 г. сдѣлался виднымъ политическимъ писателемъ и публицистомъ въ Филадельфіи; возвратясь въ 1801 г. въ Англію, издав. „Weekly political register“; ум. 1836 г.

Кабе 1) Этьенъ, француз. коммунистъ, род. въ 1788 г., сынъ рабочаго, онъ однако получилъ хорошее образованіе, былъ въ Дижонѣ адвокатомъ, въ Парижѣ сдѣлался членомъ верховнаго комитета карбонаріевъ, принималъ дѣятельное участіе въ польской революціи, въ 1831 г. былъ избранъ въ члены палаты, напис. „Исторію революціи 1830 г.“, враждебную правительству, въ 1832 г. основалъ радикальную воскресную газету „Le populaire“; за нѣкоторыя статьи противъ правительства, помѣщенныя въ газетѣ, былъ приговоренъ къ 2-лѣтн. заключенію, вслѣдствіе чего бѣжалъ въ Англію. Здѣсь онъ написалъ: „Histoire populaire de la révolution fran-

çaise de 1789 à 1830" (1840, 4 т.) и свое главн. соч.—утопію „Путешествіе въ Икарію" („Voyage en Icarie, roman philosophique et sociale" 1842 г., 5 изд. 1878 г.), въ котор. является проповѣдникомъ умѣреннаго коммунизма. Въ Икаріи все принадлежитъ государству, каждый получаетъ по своимъ потребностямъ и работаетъ по своимъ силамъ. Въ 1839 г. К. получилъ разрѣшеніе вернуться во Францію и нашелъ здѣсь многочисленныхъ приверженцевъ (communistes icariens). Въ 1848 г. была основана въ Техасѣ первая колонія, призванная осуществить идеалы К.; она состояла изъ 40 чел. и не имѣла успѣха; въ концѣ того же года, послѣ іюньской рѣзни, отправились съ К-омъ въ Америку еще 400 переселенцевъ и основали въ шт. Иллинойсъ новую колонію; нѣсколько лѣтъ колонія развивалась довольно успѣшно, но потомъ начались внутреннія несогласія, вслѣдствіе чего К. провозгласилъ себя въ 1856 г. диктаторомъ, но былъ изгнанъ вмѣстѣ съ 130 своими приверженцами и въ томъ же году умеръ.

Кабеза де-Вака, Альваръ Нуньецъ, испанскій губернаторъ Парагвая, изслѣдовавшій берега Ла-Платы. За жестокость былъ сосланъ въ Африку вмѣстѣ съ своимъ секретаремъ. Изданное ими послѣ этого въ свое оправданіе сочиненіе (1555 г.) есть вмѣстѣ съ тѣмъ древнѣйшее соч. о Парагваѣ.

Кабейнъ, бракъ на опредѣленное время, употребителенъ между мусульманами, совершается въ присутствіи кади, причемъ мужчина обязывается вознаградить женщину, за все время пребыванія у него, денежною платою.

Кабелло, Пуэрто К., портовый гор. въ провинціи Валенсія, въ Венецуэлѣ, болѣе 6000 жит.

Кабельтовъ 1) разстояніе въ морѣ на 100 саж. 2) К., веревка для поднятія большихъ тяжестей на корабляхъ, особенно якорей.

Кабель 1) *телеграфный*, приспособленіе для подземной, а больше для подводной передачи телеграммъ, состоитъ изъ нѣсколькихъ покрытыхъ гуттаперчею (изолированныхъ) мѣдныхъ проволокъ, свитыхъ жгутомъ, которыя покрываются сперва смоляной паклей, потомъ обвиваются желѣзной проволокой и, наконецъ, просмаливаются и заливаются гуттаперчей; въ такомъ видѣ прокладываютъ или опускаютъ въ море. Первый опытъ сдѣланъ Вернеромъ Сименсомъ въ 1847 г. Такимъ К. соединена Европа съ Америкой, Австраліей и т. д. 2) К., кабельгатъ, мѣсто храненія на кораблѣ канатовъ.

Кабенскій, женскій запустѣлый монаст., Тифлисской губ. и уѣз., въ 15 в. къ зап. отъ Тифлиса, въ глубокомъ лѣсистомъ ущельѣ, въ которомъ течетъ притокъ рѣч. Асурети; построенъ въ концѣ XII или нач. XIII в.; въ церкви Симеона Столпника и до сихъ поръ уцѣлѣла надпись съ именемъ Тамары.

Кабесо-де-Виде, мѣст. въ португальской пров. Алентехо, 1200 ж. Сѣрныя минеральныя воды.

Кабестанные пароходы, приводимые въ движеніе канатомъ, завезеннымъ предварительно впередъ и навиваемымъ на воротъ силою паровой машины. Воротъ кабест. парохода назыв. кабестаномъ.

Кабестанъ, Вильгельмъ де, провансальскій трубадуръ XII ст., оставилъ нѣсколько пѣсенъ; 5 изъ нихъ напечатаны въ „Croix des poésies originales des Troubadours", извѣстенъ любовью къ Маргаритѣ, женѣ графа Раймунда Руссильонскаго.

Кабизъ-эффенди, законникъ и членъ совѣта улемовъ при султанѣ Солиманѣ I, называвшій коранъ извлеченіемъ изъ Ветхаго и Новаго Завѣта, а исламъ искаженнымъ ученіемъ; онъ ставилъ Магомета ниже Іис. Христа, за что былъ обезглавленъ въ 1526 г.

Кабила, гор. въ древней Ѳракіи, въ 100 в. къ зап. отъ Месемвріи. Мѣсто ссылки для Македоніи.

Кабилеръ, въ индѣйской миѳ., сынъ Картамы и Девагди, воплощеніе Вишну, училъ морскаго бога, за что получилъ отъ него знамя. Однимъ своимъ взглядомъ превратилъ въ прахъ 60000 сыновей Сагары. Индусы говорятъ, что Вишну являлся въ образѣ К. 24 раза.

Кабилъ.

Кабилія, береговая гористая страна на востокъ отъ Алжира, отъ Деллиса до Филиппвиля, дѣлится на: *Большую* К., западную часть, между портами Деллосъ, Джиджелли и Сетифомъ, и *Малую* К., восточную часть, отъ Джиджелли до Филиппвиля, населена *кабилами*, народомъ берберійской отрасли, около 800000 чел. К. темнокоричневаго цвѣта, сильнаго сложенія, говорятъ на языкѣ, сходномъ съ древнимъ ливійскимъ и туарегскимъ, религія магометанская. Главныя занятія: земледѣліе и скотоводство, затѣмъ выдѣлка тканей, оружія и горное дѣло, многіе уходятъ на сторону въ качествѣ носильщиковъ и рабочихъ. К. живутъ въ мало доступныхъ горныхъ мѣстностяхъ и дѣлятся на племена (арчъ), соединенныя общ. союзомъ (сольфъ) на случай общей опасности. Племена дѣлятся на округи (харуба), подъ управленіемъ шейховъ. К. вела почти постоянно войну съ франц. и только въ 1857 г. окончательно покорилась имъ.

Кабиллонъ, городъ въ Галліи Лугдунской; нынѣ Шалонъ на Сонѣ.

Кабильдо (испан.), капитулъ канониковъ, въ Юж. Америкѣ—ратуша; также собраніе совѣта, сената.

Кабина (франц.), на корабляхъ то же что каюта; въ морскихъ купаньяхъ телѣжка для купающихся.

Кабинда, португальская колонія на зап. берегу Африки, къ сѣв. отъ уст. Конго, граничитъ съ франц. колоніей Габунъ, государствомъ Конго и Атлантич. океаномъ. Гл. гор. К., 8000 ж.

Кабинетъ 1) а) вообще комната для ученыхъ или письменныхъ занятій, б) тоже, что музей, в) тоже, что совокупность министровъ въ Зап. Европѣ, г) правительство, напр. Сентъ-Джемскій кабинетъ—правительство Англіи, Берлинскій кабин.—Германіи и т. д. 2) К. *Его Императорскаго Величества*, особое учрежденіе въ Россіи, при министерствѣ Императорскаго Двора, завѣдывающее собствен. доходами Государя. Кабинетъ учрежденъ въ 1769 г., управляется предсѣдателемъ и тремя членами. 3) К. *Петра Великаго*, прежняя кунсткамера, находится въ С.-Петербургѣ, въ зданіи Императорской Академіи Наукъ. Здѣсь собраны одежда, мебель, оружіе, токарныя вещи, станки, модели, словомъ все, что окружало Петра въ его повседневной жизни. 4) К., правител. мѣсто при Аннѣ Іоанновнѣ, для производства бол. важныхъ государственныхъ дѣлъ, призванный замѣнить прежній Верховный совѣтъ, учрежденъ въ 1731 г., уничтоженъ Елизаветою Петровною 12 дек. 1741 г. 5) Каб. *черный* (Cabinet noir), учрежденный при Людовикѣ XIV во Франціи, установленіе, находившееся въ сношеніи съ управленіемъ почтъ и имѣвшее цѣлью раскрытіе частной корреспонденціи, для раскрытія тайнъ частныхъ лицъ.

Кабира, въ древности городъ въ Понтѣ, любимое мѣстопребываніе Митридата, побѣжденнаго здѣсь въ 72 г. до Р. Хр. Лукулломъ; теперь Никсаръ.

Кабиръ, арабская монета=$1^1/_4$ к.

Кабиры, такъ называются таинственныя божества, которыя чтились на остр. Лемносѣ, въ Малой Азіи, Греціи и въ особенности на остр. Самофракіи, гдѣ они почитались, какъ защитники кораблей и часто отождествлялись съ діоскурами. На Лемносѣ ихъ считали сыновьями Гефеста и Кабейро, кузнецами и покровителями винодѣлія; повидимому, въ нихъ олицетворяли тайныя силы вулканической природы.—*Кабириды*, дочери Кабиры и Вулкана, нимфы.

Кабкабіехъ, значительное торговое мѣсто въ Дарфурѣ, къ сѣверо-западу отъ Тендельти.

Каблицъ, Осипъ Ивановичъ, см. *Юзовъ*.

Каблучекъ 1) въ архитектурѣ, родъ карниза, въ которомъ верхнюю часть составляетъ валикъ, а нижнюю желобокъ, незамѣтно сливающіеся въ видѣ буквы S: служитъ для поддержки мало выступающихъ орнаментовъ. 2) К., колпачекъ, надѣваемый ловчему соколу на голову.

Кабоверде (Cabo verde), т.-е. Зеленый мысъ, зап. мысъ Африки, между Гамбіей и Сенегаломъ.

Кабожа, р. въ Новгородской губ., вытекаетъ изъ озера К. въ Боровицкомъ уѣз., впадаетъ въ Мологу. Изобилуетъ рыбой.

Кабона, р. Петербургской губ., Новоладожскаго уѣз., впадаетъ въ Ладожское озеро. Беретъ начало изъ озерка близъ дер. Гавсаари. К. есть одна изъ 4 рѣчекъ, питающихъ Ладожскій каналъ.

Кабонегро (исп.), особаго рода пряжа, получаемая изъ пальмоваго дерева на Филиппинскихъ островахъ, а также и самое дерево.

Каботажъ, береговое плаваніе. Такая форма плаванія господствовала въ древности, когда вслѣдствіе плохихъ приспособленій (неимѣніе компаса, неустойчивость кораблей) не рисковали пускаться въ открытое море. Суда, плавающія въ открытомъ морѣ, въ заморскія страны, называются въ отличіе отъ каботажныхъ — судами дальняго плаванія; по отношенію же къ каботажнымъ сборамъ оффиціально считается каботажемъ плаваніе между портами одного и того же государства, имѣющее характеръ промысла и значеніе внутренняго сообщенія. К. бываетъ: 1) малый, на малыхъ судахъ, б. ч. мѣстнаго издѣлія, плаваніе имѣетъ болѣе тѣсные предѣлы, считается обыкновеннымъ промысломъ, причемъ берется патентъ на извѣстный періодъ времени (обыкновенно на годъ); 2) большой К., суда большой емкости, свидѣтельства берутся или на извѣстный періодъ времени, или на каждый отдѣльный рейсъ. Точныхъ границъ между обоими видами К. нѣтъ. Въ Россіи К. довольно развитъ сравнительно съ внѣшней торговлей и имѣетъ важное значеніе для прибрежнаго населенія, которое часто кормится только этимъ пром. Каботажный флотъ болѣе значител. въ Черномъ и Азовскомъ моряхъ, гдѣ суда крупнѣе. К. дозволяется нашими законами только русскимъ подданнымъ и на русскихъ же судахъ.

Каботъ 1) Джованни, извѣстный мореплаватель, р. въ Генуѣ, въ 1420 г., находился на службѣ Генриха VII, кор. англійскаго, открылъ въ 1494 г., слѣдовательно раньше Колумба, сѣв.-амер. материкъ („Terra de prima vista“, Лабрадоръ) и вступилъ во владѣніе имъ для Англіи; ум. въ 1498 г. въ Бристолѣ. 2) К., Себастіано, сынъ предъид., р. въ 1473 г. въ Венеціи, находился также на англійской службѣ и открылъ 1497 г. Нью-Фаундлендъ, 1517 г. Гудзоновъ проливъ и Гудзонскій заливъ и доѣхалъ въ 1526—30 г. вдоль восточнаго берега Южной Америки до Магелланова пролива; ум. въ 1557 г. въ Лондонѣ. Въ честь его земли между Гудзоновымъ заливомъ, Канадой, Нью-Уэльсомъ и Лабрадоромъ названы Каботіей.

Кабо-Фріо, мысъ на берегу Бразиліи, 23°0′42″ южн. шир. и 41°57′ зап. долг. отъ Гринв. съ узкимъ каналомъ, окруженнымъ высокими (до 394 м.) скалами, на немъ портъ въ бразильской пров. Ріо-де-Жанейро, съ хорошей гаванью; рыболовство, береговая торговля, 3500 жит.

Кабошонъ (cabochon), по франц. драгоцѣнный камень не граненный, а только шлифованный и сохранившій свою первоначальную естественную форму.

Кабошьены, парижскіе мятежники при Карлѣ VI; во главѣ ихъ былъ Симонъ Кабошъ, мясникъ. Общество К. состояло изъ 500 мясниковъ, они наполнили Парижъ буйствомъ и принудили богослововъ Сорбонны признать ихъ союзъ, а дофина издать указъ о преобразованіи государства. Наконецъ парижане призвали на помощь дофина, и К. б. истреблены.

Кабра, гор. испанской пров. Кордова, на р. К. (прит. Хениля), древній замокъ, коллегія, высоко развитое винодѣліе. 13763 ж.

Кабралъ, Гонзальво-Вэлхо, португальскій мореходецъ, открылъ Азорскіе острова въ 1432 г.

Кабралъ, Кабреро, Педро-Альварецъ, португальскій мореплаватель, род. въ 1460 г.; сбившись съ дороги во время путешествія въ Остъ-Индію, въ 1500 открылъ Бразилію и 24 апрѣля вступилъ во владѣніе ею для Португаліи, ум. около 1526 г.

Кабрера 1) одинъ изъ болеарскихъ острововъ, на югъ отъ Майорки, 20 кв. км., съ укрѣпленіями и гаванью на сѣверо-восточной сторонѣ. 2) К., донъ-Рамонъ, графъ Морелла, карлистскій генералъ, р. въ 1810 г. въ Тортозѣ, смѣлый партизанъ, продолжавшій борьбу за претендента донъ Карлоса до 1840 г., жилъ потомъ во Франціи, затѣмъ въ Англіи, ум. въ 1877 г.

Кабріель, рѣка въ испанской провинціи Куэнса, беретъ начало въ Альбарасинѣ, впадаетъ послѣ 200 клм. теченія у Кофрентеса въ Хукаръ.

Кабріолетъ (фрц.) 1) легкій двухколесный экипажъ. 2) К., переднее отдѣленіе въ почтовой каретѣ съ однимъ рядомъ сидѣній.

Кабу, страна съ нездоровымъ климатомъ въ Африкѣ, въ Сенегамбіи, лежитъ между верхнимъ теченіемъ р. Гамбіи и Ріо-Гранде; отсюда вывозится хлопчатая бумага, индиго, золотой песокъ и слоновая кость. Жители говорятъ языкомъ кабунго.

Кабуза (голл.) 1) небольшая загородка на корабляхъ. 2) К., плохая хижина или небольш. комната.

Кабуйя, прочныя нити изъ листьевъ Agave tuberosa, встрѣчающагося особенно въ Перу и Колумбіи, употребляются для веревокъ, рогожъ, мѣшковъ.

Кабулистанъ, главная часть Афганистана, граничитъ къ с.—Туркестаномъ, къ ю.—Белуджистаномъ, къ в.—Ираномъ, лежитъ между 67° и 70° зап. долг. и 28° и 36° сѣв. шир., ок. 15000 кв. м. съ 10 милл. жит.; господствующій народъ афганы. Государ. К. образовалось въ 1747 г., послѣ смерти Надиръ-шаха; его правителями были: Ахмедъ-ханъ (1747 — 1773 гг.), Тимуръ - шахъ, сынъ Ахмеда (1773 — 1792 гг.), Земанъ - ханъ, сынъ Тимура (1792—1802 гг.), Махмудъ-ханъ (1802—1818 г.). При послѣднемъ раздоры князей и возмущенія начальниковъ провинціи ослабили К. и въ 1842 г. Кабулистаномъ завладѣли англичане.

Кабулъ, главный гор. въ Афганистанѣ, на р. К. (притокъ Инда), которой образуетъ знаменитый Кайберскій проходъ, 60000 ж.; съ крѣпостью Бала-Гиссаръ, резиденціей эмира; лежитъ на караванной дорогѣ между Персіей и Индіей и поэтому имѣетъ важное торговое значеніе; въ 1842 г. отчасти разруш. англич., а потомъ землетряс. 1874 г.

Кабушанъ, также Кочупъ, крѣпость въ персидской провинціи Хорасанъ, 20000 ж.

Кабырга, р. въ обл. Сибирскихъ киргизовъ, лѣвый притокъ Тургая, длина теченія 180 верстъ.

Кава 1) Ла, городъ въ итальянской провинціи Салерно, 7525 жит.; знаменитый монастырь. 2) К., рѣка Тверской губ., сѣв. притокъ Тверцы. Беретъ начало въ болотахъ Торжковскаго уѣз., направленіе къ ю.-в., 50 вер. длины, въ Тверскомъ уѣз. Берега низменны и безлѣсны.

Кавайонъ, городъ во французскомъ деп. Воклюзъ, на Дюрансѣ, 4478 ж. Окрест. наз. „Садъ Прованса".

Кава-Кава, отваръ корня и стеблей одного вида перца Piper methysticum, освѣжительный напитокъ жителей острововъ Южнаго океана.

Кавала (Neopolis), городъ въ Македоніи, въ вилайэтѣ Салоники, со старымъ замкомъ, 8000 ж.

Кавалга или **Кахвалга**, островъ въ Алеутской грядѣ, изъ группы Андреяновскихъ, лежитъ вер. въ 18 къ ю.-ю.-з. отъ острова Горѣлаго; окруж. его до 21 вер. Проливъ между нимъ и стровомъ Оглюга мелокъ, каменистъ и заросъ водорослями.

Кавалериотъ—дѣвица, см. *Дурова*.

Кавалергарды, составляютъ 1-й пол. 1-й гвардейской кавалерійской дивизіи, впервые появились въ Россіи въ 1724 г., послѣ этого нѣсколько разъ разформировывались; окончательное устройство К-ій полкъ получилъ въ 1800 г. и съ тѣхъ поръ служитъ почетной стражей при различныхъ торжествахъ. Шефъ полка—Государыня Императрица.

Кавалерійское искусство, искусство верховой ѣзды, состоитъ въ томъ, чтобы подчинить лошадь волѣ всадника; способность умѣть сидѣть и держаться на лошади и управлять ею правильно.

Кавалерійскія училища: Николаевское, въ Петербургѣ, 600 юнкеровъ принимаются безплатно, остальные съ платою 550 руб. въ годъ, и юнкерскія въ Твери и въ Елизаветградѣ; кромѣ того 3 казачьихъ. Они состоятъ изъ двухъ классовъ, образующихъ въ строю эскадронъ. Во всѣхъ государствахъ Европы существуютъ кавалерійскія училища для образованія офицеровъ—кавалеристовъ.

Кавалерія (франц.), часть войска, сражающаяся верхомъ на коняхъ, особенно пригодна для отдѣльныхъ походовъ, для преслѣдованія непріятеля и для быстраго нападенія. Въ средніе вѣка К. была преобладающей частью войска, но въ XVI столѣтіи съ усовершенствованіемъ огнестрѣльнаго оружія уступила первое мѣсто инфантеріи. Теперь же К. дѣлится (по вооруженію) на тяжелую (кирасиры—остатокъ прежней К.), среднюю (уланы, во Франціи также драгуны) и легкую (гусары, драгуны, шассеры, казаки), въ Германіи улановъ причисляютъ къ тяжелой, а въ Россіи и въ Австріи къ легкой К.; такъ что средней К. нѣтъ. Тактическою единицею К. считается эскадронъ, нападеніе совершается преимущественно въ строгомъ сплоченномъ порядкѣ, всегда съ саблями наголо. Въ настоящее время въ Россіи вся К. состоитъ изъ драгунъ и казаковъ (прежнее наименованіе гусаръ, уланъ—осталось только въ гвардейской К-іи).

Кавалерникъ (Passiflora caerulea), сем. Passifloraе. Цѣпкое растеніе съ замѣчательнымъ устройствомъ цвѣтка, цвѣточный покровъ простой, внутри его находится вѣнецъ изъ множества синихъ нитевидныхъ отростковъ, которые повидимому не что иное, какъ видоизмѣнен. лепестки, посреди этого вѣнца подымается трубочка изъ 5 сросшихся тычинокъ и плодниковъ съ тремя столбиками.

Кавалерская дума, собирается изъ кавалеровъ какого-либо ордена для обсужденія, достоинъ-ли представляемый награды этимъ орденомъ. Въ Россіи кавалерская дума собирается при наградѣ орденомъ св. Георгія III и IV степеней.

Кавалерственная дама, въ Россіи дама, пожалованная орденомъ св. Екатерины.

Кавалеръ (фр.), первоначально всадникъ, позд-

нѣе рыцарь, дворянинъ, господинъ, у насъ каждое лицо, имѣющее орденъ.

Кавалето, Cavalleto (итал.), подставка, кобылка въ скрипачныхъ инструментахъ.

Кавалія, см. *Кавая.*

Кавалли 1) Джованни, итальянскій генер., род. въ Туринѣ въ 1808 г., гдѣ и ум. въ 1879 г.; изобрѣтатель нарѣзныхъ орудій, заряжающихся съ казенной части. 2) К., Франческо, извѣстный итальянскій оперный композиторъ, р. въ 1599 или 1600 г., ум. въ 1676 г. капельмейстеромъ церкви св. Марка въ Венеціи. 3) К., торговый пунктъ на Слоновомъ берегу въ Верхней Гвинеѣ, на востокъ отъ мыса Пальмасъ, на рѣкѣ К., 10000 жит.

Каваллини, Пьетро, итальянскій живопис., жившій въ концѣ XIII и въ началѣ XIV вѣка, современникъ Джотто. Главная работа: большая мозаика собора св. Петра въ Римѣ

Каваллотти, Феличе Карло Эмануэле, итальянскій поэтъ, публицистъ и обществ. дѣятель, р. въ 1842 г., въ Миланѣ, былъ въ числѣ волонтеровъ Гарибальди, съ 1873 г. членъ парламента; писалъ драмы и лирическія стихотворенія. Наиб. замѣчательны: „Pezzenti“, „Guido“, „Agnese di Gonzaga“ и др. К. одинъ изъ главн. представителей демократич. партіи.

Кавалье, гл. предводитель камизардовъ въ Севеннской войнѣ, род. 1679 г. въ дер. Риботъ въ Лангедокѣ; съ успѣхомъ начальствовалъ надъ земляками реформатами, возставшими противъ преслѣдованій Людовика XIV; маршалъ Вилларъ вступилъ съ нимъ въ переговоры, а Людовикъ XIV далъ ему патентъ на чинъ полковника. Но, по недовѣрчивости, К. убѣжалъ въ Англію, гдѣ вступилъ на службу и, во время войны за испанск. наслѣдство, начальствовалъ полкомъ камизардовъ и отличился преимущ. въ битвѣ при Альманцѣ въ Нов. Кастиліи 1707 г. Онъ ум. 1740 г. въ званіи генералъ-губернатора о. Джерси.

Кавальере, Эмилio дель, итальянскій композиторъ XVI в., род. въ Римѣ, съ 1570 г. капельмейстръ во Флоренціи, одинъ изъ первыхъ по времени оперныхъ композиторовъ („Il Satiro“, „La desperazione de Fileno“), авт. первой ораторіи „La rappresentazione di anima e di corpo“.

Кавальери 1) Франческо Бонавентура, итальянскій математикъ и астрономъ, род. въ 1598 г. въ Болоньѣ, гдѣ и ум. профессоромъ 1647; впервые установилъ понятіе о недѣлимости элементовъ. 2) К., Джованни Баптиста, римскій граверъ, род. въ 1530 г., ум. 1597 г., издалъ древнія статуи города Рима и изображенія римскихъ императоровъ.

Кавальеръ (форт.), родъ возвышенной батареи, строющейся внутри главнаго крѣпостнаго вала и имѣющей цѣлью обстрѣливать мѣста, скрытыя отъ огня гл. бастіона.

Кавалькада (фрц.), группа всадниковъ, состоящая изъ кавалеровъ и дамъ.

Кавалъ Казелле, Джованни Баптиста, выдающійся ученый и знатокъ искусствъ, р. въ Леньяно 1820 г.; съ 1878 г. состоитъ главнымъ инспекторомъ при центральномъ управленіи художествъ въ Римѣ. К. вмѣстѣ съ Кроу написалъ на англійскомъ языкѣ „Исторію древне-нидерландской живописи“ (1857), „Исторію итальянской живописи“ (1864—71), біографіи Тиціана (1877) и Рафаэля (1884).

Кавалъ-канти 1) Гвидо, ит. фил. и поэтъ, другъ Данте, р. во Флоренціи, ум. 1300 г., написалъ: „Donna mi prega etc.“, „Rime“. 2) К., Джованни, написалъ: „Ист. Флоренціи отъ 1420-52“. 3) К., Бартоломео, флорентинецъ, род. въ 1503 г., противникъ рода Медичи, былъ впослѣдствіи на французской службѣ, подъ конецъ на папской, ум. въ Падуѣ въ 1562 г., извѣстенъ также какъ писатель, сочинилъ: „Rettorica“ и др.

Кавана, Юлія, дочь извѣстнаго лингвиста Моргана К., род. 1824 г. въ Ирландіи; написала романъ „Madeleine“, историческія очерки: „Французскія женщины XVIII столѣтія“ и др.; ум. 1877 г.

Кавanильесъ, донъ Антоніо К. и Сенти, род. въ Коруньи 1805 г., адвокатъ въ Мадридѣ, ум. въ 1864 г. Гл. произведеніе: „Исторія Испаніи“.

Каваньякъ 1) Жанъ Батистъ, дѣятель времени французской революціи, род. 1762 г. въ Гордонѣ, въ 1792 г. членъ конвента, подалъ голосъ за смерть короля, но не принадлежалъ однако къ крайней партіи Робеспьера, начальникъ войскъ во время возстанія партіи Горы и противъ секцій, при директоріи членъ Совѣта Пятисотъ, при Іосифѣ Напол. въ Неаполѣ членъ гос. сов. Изгнанный Бурбонами, какъ убійца короля, онъ ум. въ Брюсселѣ 1829 г. 2) К., Луи Эженъ, французскій генералъ, сынъ предъидущаго, род. въ Парижѣ 1802 г., съ 1832 г. служилъ въ Алжирѣ, быстро выдвинулся благодаря своей блестящей храбрости и организаторскимъ талантамъ и послѣ февральской революціи 1848 г. сдѣлался генералъ-губернаторомъ Алжира, потомъ членомъ національнаго собранія, 17 мая воен. министромъ; для подавленія вспыхнувшаго 23 іюня возстанія былъ назначенъ диктаторомъ и послѣ четырехдневной борьбы залилъ его потоками крови, затѣмъ былъ избранъ временнымъ главой исполнительной власти, возстановилъ спокойствіе и порядокъ во всей Франціи. Будучи противникомъ Людовика Наполеона, во время выборовъ его въ президенты, былъ на короткое время арестованъ послѣ переворота 1851 г., а потомъ жилъ вдали отъ дѣлъ; избранный въ законодательный корпусъ онъ отказался принести установленную присягу и поэтому не могъ занять свое мѣсто; ум. 1857 г. въ Урнѣ (деп. Сартъ). 3) К., Годфруа, братъ предъидущаго, публицистъ, род. 1801 г. въ Парижѣ, принималъ участіе въ іюльской революціи (1830 г.) и въ качествѣ республиканца боролся противъ іюльской монархіи, ум. 1845 г. 4) К., Жанъ Марія, виконтъ, братъ Батиста, корпусный командиръ, участвовалъ въ походѣ на Россію 1812 г.

Кавардакъ 1) у пивоваровъ густая брага, послѣдняго спуска. 2) К., родъ варенухи: водка, брага или пиво и сытовой медъ, перевариваются вмѣстѣ. 3) К., родъ окрошки, селянки съ капустой, лукомъ и толчеными сухарями. 4) К., вяленые ломти красной рыбы, балыкъ. 5) К., безпорядокъ.

Кавартзере, торговое мѣсто въ пров. Венеція, на р. Эчъ и каналѣ Гарзоне, съ 11900 ж. Торговля хлѣбомъ, лѣсомъ, шелковая промышленность, скотоводство.

Кавары, кельтскій народъ въ Галліи Нарбонской; по Страбону, они жили въ плодоносныхъ рав-

нинахъ лѣваго бер. Рейна. Гл. гор. Араузіо (нынѣ Оранжъ).

Кавасъ (тур.), полицейскій солдатъ, жандармъ, также стража при посольствахъ въ Константинополѣ.

Кавато или *каватина*, вокальная пьеса, нѣжнаго пѣвучаго характера.

Кавацци, Джіованни Антоніо, извѣстный итальянскій путешественникъ XVII в. по запад. берегамъ Южн. Африки (по р. Конго), миссіонеръ капуцинскаго ордена, ум. въ 1692г. Соч. „Историческое обозрѣніе Западной Ѳіопіи".

Кавалло, деревня въ венец. пров. Удино, близъ Тальяменто. 2080 ж.; сѣрнистыя мин. воды.

Кавачеппи, Бартоломео, род. ок. 1725 г., другъ Винкельмана, ум. ок. 1790 г.; скульпторъ, преимущественно занимался реставраціею антиковъ.

Кавгадый, ордынскій воевода, въ Ордѣ оклеветалъ князя Михаила Тверскаго и подослалъ къ нему убійцъ.

Кавдинскія ущелья, два ущелья недалеко отъ города Кавдіи (Caudium), развалины близъ нынѣшняго Монтесаркіо въ Самніумѣ; здѣсь въ 321 г. до Р. Х. римляне потерпѣли пораженіе отъ самнитянъ, которые заставили побѣжденныхъ пройти подъ ярмомъ (позорное униженіе), вывесть изъ страны свои войска и дать 600 заложниковъ

Каведоне, Джакомо, род. 1577 г. въ Сассуоло, ум. 1660 г., итал. живописецъ школы Караччи.

Кавелинъ 1) Дмитрій Александровичъ, директоръ петербургскаго университета, род. въ 1778 г., образов. получилъ въ благородн. пансіон. при москов. унив., въ 1812 г. былъ назначенъ директоромъ медицинск. департамента, затѣмъ состоялъ начальникомъ гл. педагогич. института, въ 1817 г. назначенъ директоромъ университета и въ этой должности дѣйствовалъ заодно съ попечителемъ Руничемъ противъ университета и лучшихъ профессоровъ; въ 1823 г. онъ былъ уволенъ и получилъ должность чиновника особ. порученій при рязанск. гражд.-губернаторѣ Балашовѣ, потомъ служилъ по сенату. Ум. 1851 г. 2) К., Константинъ Дмитріевичъ, извѣстн. ученый, род. въ 1818 г., сынъ предъид., образов. получилъ въ москов. унив. по юридич. факультету, гдѣ усердно работалъ подъ руководствомъ проф. Рѣдкина, Крылова и Крюкова; по защитѣ магистер. диссерт. въ 1844 г. („Основныя начала русскаго судоустройства и гражданск. судопроизводства въ періодъ времени отъ Уложенія до Учрежденія о губерніяхъ") былъ назнач. и.д. адъюнкта по каѳедрѣ исторіи русскаго законодательства. Своими талантливыми лекціями и проповѣдью гуманности, въ частности освобожденія крестьянъ, К. оказывалъ большое и прочное вліяніе на студентовъ и сталъ однимъ изъ любимѣйшихъ профессоровъ, на ряду съ Грановскимъ, Кудрявцевымъ, Рѣдкинымъ. Въ 1848 г. К. долженъ былъ оставить университетъ вслѣдствіе столкновенія съ проф. Крыловымъ и перешелъ на службу въ Петербургъ. Въ 1857 г. онъ былъ назначенъ преподавателемъ энциклопедіи правовѣдѣнія наслѣднику цесаревичу Николаю Александровичу. Но въ слѣд. году К. напечаталъ въ „Современникѣ" часть своей извѣстной записки объ освобожденіи крестьянъ съ землею; это вызвало неудовольствіе въ высшихъ сферахъ, и К. долженъ былъ прекратить чтеніе лекцій наслѣднику. Съ 1858 по 1861 г. К. читалъ граждан. право въ петерб. унив., въ концѣ 1861 г. вмѣстѣ съ М. М. Стасюлевичемъ, А. Н. Пыпинымъ, В. Д. Спасовичемъ и Б. И. Утинымъ вышелъ въ отставку. Съ конца 1864 г. онъ состоялъ юрисконсультомъ министерства финансовъ, въ 1878 г. онъ былъ назначенъ проф. граждан. права въ военно-юридич. академіи. Ум. 3 мая 1885 г. Многочисленныя изслѣдованія К-а обнимаютъ почти всю область обществовѣдѣнія и нѣкоторыя смежныя науки: русскую исторію и въ частности исторію юридическаго строя русской жизни („Взглядъ на юридич. бытъ древней Руси" — „Соврем.", 1847, — разборъ „Исторіи родовыхъ отношеній" Соловьева въ „Соврем.", 1847, рецензія на кн. Терещенко „Бытъ русскаго народа", въ „Соврем." 1848 г., „Мысли и замѣтки о русск. исторіи" въ „В. Евр." 1866 г. и др.), теорію права и исторію правовыхъ институтовъ („О теоріяхъ владѣнія", 1841; „Основн. начала русск. судоустройства", 1844; „Взглядъ на историч. развитіе русск. порядка наслѣдованія", 1860; „Что есть гражданское право и гдѣ его предѣлы", 1862; „Очерки юрид. отнош., возник. изъ семейн. союза", 1884; „Очерки юрид. отнош., вытек. изъ наслѣдованія имущества", 1885), экономическую политику и вопросы текущей обществ. жизни (знаменитая „Записка объ освобожденіи крестьянъ въ Россіи", напечатанная полностью лишь послѣ смерти автора, въ „Русск. Стар." за 1885 г., а въ извлеченіи изложенная въ „Соврем." за 1858 г.; „Взглядъ на русск. сельскую общину", въ „Атенеѣ" 1859 г.; „Общинное владѣніе", 1876; „Поземельная община въ древней и новой Россіи" въ „Вѣстн. Евр." за 1877 г.; „Крестьянскій вопросъ", 1881; „Дворянство и освоб. крестьянъ", Берл. 1862; „Чѣмъ намъ быть", Берл. 1875 и др.), наконецъ, психологію и этику (особ. прославившее К—а соч.: „Задачи психологіи", въ котор. онъ старался занять посредствующее положеніе между матеріализмомъ и метафизич. идеализмомъ, вызвавъ тѣмъ высоко интересную полемику съ проф. Сѣченовымъ и Ю. Ѳ. Самаринымъ; „Задачи этики" въ „Вѣст. Евр." за 1884 г., пот. 2 изд. въ 1885 и 1886 гг.). Въ каждой изъ этихъ отраслей знанія К. сдѣлалъ что-либо крупное, если не въ смыслѣ детальной разработки предмета, то по оригинальному, своеобразному освѣщенію вопроса, при строгой научности въ пріемахъ изученія. Чуткій къ проблеммамъ жизни, К. искалъ въ наукѣ отвѣта на нужды современности, а при присущей ему глубинѣ анализа часто одинъ вопросъ рождалъ рядъ другихъ и изслѣдованіе изъ области одной науки переходило въ сферу другихъ. Это же стремленіе черпать въ теоретическомъ знаніи руководящія начала для практической дѣятельности побудило К-а обратиться къ изученію вопросовъ психологіи и этики, чтобы доказать, что человѣку присуща свобода воли, что поэтому отъ каждаго въ большой степени зависитъ самовоспитать себя въ извѣстномъ направленіи, проникнуться извѣстными идеалами и тѣмъ оказать то или другое вліяніе на ходъ общественнаго развитія.

Кавелъ (фр.), архитектурный терминъ, означающій выемку въ четверть круга.

Кавелье, Пьеръ Жюль, фр. ваятель, род. 1814 г. съ 1865 г. преподаватель школы изящныхъ искусствъ,

въ Парижѣ. Глав. работы: „Діомедъ", „Спящая Пенелопа", „Наполеонъ I" и мног. друг.

Кавель-мохъ, болото Повѣнецкаго уѣз., въ окр. до 120 в. Оно непроходимо, даже во время сильныхъ жаровъ. На сѣверной оконечности озеро Сухое.

Кавендишъ (Cavendish), вѣтвь дома Гернонъ, изъ котораго Роджеръ Гернонъ назвалъ себя К. по имѣнію К. въ герцогствѣ Суффолькъ, полученному имъ въ приданое. — К. *сэръ Джонъ*, верховный судья, погибъ во время возстанія Уатта Тайлера 1381 г. Одинъ изъ его потомковъ; былъ *сэръ Вильямъ* К., род. 1505, ум. 1557 г.; былъ церемоніймейстеромъ кардинала Вольсея, жена его знаменитая Елизавета К., ум. 1607 г., принесла семейству въ приданое имѣніе, перешедшее къ ней отъ перваго мужа. Ея 2-й сынъ Вилльямъ, былъ родоначальникъ герцогской фамиліи Девонширъ. 3-й сынъ, Чарльзъ К., былъ отецъ Вилльяма К., герцога Нью-Кэстльскаго (род. 1592, ум. 1676 г.), полководца Карла I и супруга эксцентричной Маргариты, герцогини Нью-Кэстльской (ум. 1673 г.), издавшей вмѣстѣ съ мужемъ множество брошюръ, стихотвореній и драматическихъ произведеній.—К. *Фредерикъ Чарльзъ*, лордъ, 2-й сынъ герцога Девонширскаго, во время мин. Гладстона 1873—74 г. былъ лордомъ казначейства, въ 1880—82 г. секретаремъ по дѣламъ финансовъ, въ маѣ 1882 г. былъ назначенъ главнымъ секретаремъ для Ирландіи, но уже 6 мая былъ убитъ въ Дублинѣ въ Фениксъ-паркѣ.—К., *Генри* изъ Девоншира, род. 1731 г. въ Ниццѣ, былъ лучшимъ химикомъ флогистонской школы, ум. въ Лондонѣ 1810 г.; открылъ, что вода состоитъ изъ кислорода и водорода, изучалъ свойства газовъ (углекислоты, газовъ, развивающихся при гніеніи, и др.), далъ первыя понятія о химическомъ эквивалентѣ, указалъ на постоянство состава атмосфернаго воздуха, причемъ при изслѣдованіи азота получилъ впервые, повидимому, аргонъ и опредѣлилъ плотность земнаго шара. Въ бумагахъ его, опубликованныхъ въ 1879 г. К. Максуэллемъ, найденъ рядъ чрезвычайно важныхъ замѣтокъ, касающихся опредѣленія величинъ взаимодѣйствія электрическихъ массъ и діэлектрическихъ постоянныхъ (см. *электричество*).—К., *сэръ Томасъ*, англійскій путешественникъ вокругъ свѣта, предпринялъ въ 1586 г. изъ Плимута съ 3 кораблями, съ цѣлью каперства, походъ противъ испанцевъ Новаго Свѣта, возвратился въ 1588 г., обогнувъ мысъ Доброй Надежды, ум. во время другаго неудачнаго предпріятія въ 1592 г.

Каверна (лат.), пустота, полость, особенно происходящая въ органахъ отъ уничтоженія органическаго вещества, напр. у чахоточныхъ въ легкихъ.

Кавери, Каувери, рѣка въ Южномъ Деканѣ, беретъ начало въ западныхъ Гатскихъ горахъ въ Коргѣ, протекаетъ черезъ Майзуръ, впадаетъ послѣ 760 км. теченія въ Индійскій океанъ.

Кави, кафи (т. е. языкъ поэтовъ), древній яванскій литерат. языкъ, принадлежитъ къ малайскому нарѣчію, но съ больш. числ. санскритскихъ словъ.

Кавини, Джованни, рѣзчикъ на камнѣ XVI в., род. въ 1499 г., весьма искусно подражалъ антикамъ и особ. удачно копировалъ античныя монеты; ум. въ 1570 г.

Кавите, портовый городъ въ провинціи К. (1239 кв. км., 131658 ж.), на остр. Люсонъ, въ бухтѣ Манилья, самый укрѣпленный пунктъ испанскихъ владѣній на Филиппинскихъ остр., 6186 ж.

Кавіякъ, иначе портъ Кларенсъ, заливъ на восточн. бер. Берингова пролива, между мысами Іоркъ и Дугласъ; 18 в. дл., 4 в. шир.

Кавказская линія, рядъ частью развалившихся укрѣпленій вдоль Кубани, Малки и Терека, построенныхъ съ 1792 г. русскими съ цѣлью покоренія Кавказа, дѣлилась на Черноморскую кордонную линію, Центръ, Правый и Лѣвый фланги и Владикавказскій округъ.

Кавказскіе горцы, племена и народы, населяющіе Кавказъ; ихъ можно раздѣлить, исключая русскихъ переселенцевъ, грузинъ и армянъ, на слѣдующія группы: 1) черкесы или адыге, 2) абхазцы, 3) лезгинцы (аварцы, дарго, кубечи, казикумыхи и др.), 4) чеченцы (21 вѣтвь: чеченцы, кистинцы, карабулаки, шубузы и др.), 5) осетины, 6) турецкотатарскія племена (ногайцы, карачаи, малкарцы, кумыки), 7) сванеты, всего ок. 3 мил. чел.

Кавказскіе языки, повидимому, представляютъ рано отдѣлившіяся вѣтви ирано-арійской семьи, которыя, подъ вліяніемъ финско-угорскихъ и алтайскихъ языковъ, образовали отдѣльныя группы, представляющія очень значительную разнородность. К. яз. можно раздѣлить на 6 группъ: 1) яз. картвельскіе или грузинскіе, 2) яз. абхазскіе или апхуасскіе, 3) яз. черкесскіе—въ звуковомъ отношеніи самые грубые, 4) яз. чеченскіе и кистинскіе, 5) яз. сванетскій и 6) яз. лезгинскіе.

Кавказскій комитетъ, состоялъ подъ предсѣдательствомъ предсѣдателя комитета министровъ, для дѣлъ Кавказскаго и Закавказскаго края, разрѣшеніе которыхъ превышаетъ власть кавказскаго генералъ-губернатора и министровъ; но законодательные вопросы, а равно смѣты доходовъ и расходовъ поступали въ государственный совѣтъ.

Кавказскій край, до 1882 г. К. намѣстничество. Подъ именемъ Кавказскаго края извѣстенъ весь широкій перешеекъ, находящійся между морями Чернымъ и Каспійскимъ и ограниченный съ сѣвера землею войска Донскаго и Астраханскою губерніею, а съ юга границею Россіи съ Турціею и Персіею. Въ этихъ предѣлахъ К. к. заключаетъ въ себѣ 414128 кв. в. съ населеніемъ 7865586 д. и въ административномъ отношеніи дѣлится на губерніи (7): Ставропольскую, Кутаисскую, Тифлисскую, Эриванскую, Бакинскую, Елизаветпольскую и Черноморскую, окр. Закатальскій и области: Терскую, Кубанскую, Дагестанскую и Карсскую. Природа сама раздѣлила Кавказъ на три характеристичныя и отдѣльныя части: на Предкавказье, составляющее продолженіе равнинъ южной Россіи и простирающееся до самаго подножья горы; на Кавказъ или самый хребетъ съ его многочисленными отрогами, хребетъ, пролегающій отъ Тамани до Баку, на разстояніи около тысячи верстъ, по прямому направленію, а съ извивами до 1400 вер., и, наконецъ, на Закавказье, или пространство, лежащее по южную сторону главнаго хребта, до самой границы нашей съ Персіею и Турціею. Сѣверная половина Кавказскаго перешейка или то, что называется Предкавказьемъ, есть обширная равнина степной полосы южной Россіи, изрѣдка пересѣкаемая возвышенностями, не превы-

шающими горъ средней Россіи. Самая значительная рѣка степнаго пространства Кума, маловодна, лѣтомъ во многихъ мѣстахъ пересыхаетъ и образуетъ рядъ мелкихъ озеръ, соединенныхъ оврагами. Плодородная почва, роскошныя травы и теплый климатъ составляютъ отличительную принадлежность и характеристику равнинъ, прилегающихъ къ подножію горъ. Кавказскій водораздѣльный хребетъ съ его отрогами составляетъ громадный естественный рубежъ, раздѣляющій діагонально весь перешеекъ на двѣ неравныя части: на сѣверную или большую (до 4640 кв. миль), и южную или меньшую (до 4360 кв. миль). Имѣя наибольшее поднятіе въ срединѣ, главный или водораздѣльный хребетъ горъ постепенно понижается къ обоимъ моримъ, на сѣверо-западъ къ полуострову Таманскому, и на юго-востокъ къ полуострову Апшеронскому. Горный хребетъ расположенъ въ пять, почти правильныхъ и симетричныхъ рядовъ, которыми сѣверная часть Кавказскаго перешейка огдѣляется отъ Закавказья. Сѣверная гряда состоитъ изъ низшихъ горъ, покрытыхъ густымъ лѣсомъ, и, по своему темному очертанію, называющихся Черными горами. За этою грядою, и почти параллельно ей, идутъ высшія горы, болѣе крутыя и обрывистыя, съ весьма малою растительностью, а въ срединѣ пролегаетъ Водораздѣльный, или Главный хребетъ Кавказскихъ горъ. По южную сторону Главнаго хребта опять тянутся точно такія же горы почти голыя, крутыя и обрывистыя, и, наконецъ, за ними линія лѣсистыхъ низшихъ горъ, отъ подножія которыхъ начинается Закавказскій край. Граница вѣчныхъ снѣговъ (снѣговая линія) поднимается на Кавказскихъ горахъ выше, чѣмъ на Альпахъ; на Альпахъ она изгибается въ предѣлахъ 2200—2800 метр., на Кавказѣ же отъ 2500 до 4370 метр. Главный хребетъ Кавказск. горъ представляетъ громадный, хотя и не самый высокій кряжъ, который, начинаясь отъ береговъ Чернаго моря, у Анапы, и не прерываясь нигдѣ ни поперечными равнинами, ни долинами, ни ущельями, идетъ почти до самаго Каспійскаго моря, гдѣ оканчивается горою Ильхи-дагъ, находящеюся недалеко отъ впаденія въ море рѣчки Сумгаитъ-чая. Постепенно возвышаясь отъ Анапы, Главный хребетъ до горы Оштенъ представляетъ характеръ второстепенныхъ горъ. На протяженіи же между горами Оштенъ и Адай-хохъ, онъ возносится, большею частію своихъ вершинъ, за границу вѣчныхъ снѣговъ и почти въ такомъ положеніи достигаетъ до горы Баба-дагъ, за которую начинаетъ понижаться и наконецъ сливается съ низменными берегами Каспійскаго моря. На протяженіи между горою Сонгути-хохомъ, находящейся нѣсколько западнѣе Адай-хоха, и горою Бабадагомъ средняя абсолютная выс. Главнаго хребта достигаетъ до 11240 футовъ. Къ высочайшимъ вершинамъ на этомъ пространствѣ принадлеж. горы: Базаръ-дюзъ, 14722 ф.; Тхфанъ-дагъ, 13764 ф.; Зильча-хохъ, 12645 ф.; Салаватъ-дагъ, 11943 ф. и Барболо-Большой, 10807 ф. выс. Самые высокіе перевалы черезъ Главный хребетъ находятся между Бегюлемъ и Баба-дагомъ. Почти на половинѣ длины Главнаго Хребта, у горы Сонгути-хохъ, отдѣляется отъ него громадный боковой хребетъ, который, сохраняя по большей части направленіе, парллельное Водораздѣльному хребту, простирается почти до самаго Каспійскаго моря. Покрытый, отъ своего начала до горы Диклосъ-мта, вѣчными снѣгами и ледниками, онъ поднимается среднимъ числомъ до 14420 фут. высоты. Высочайшая вершина этого хребта есть конусообразная и голая гора Казбекъ, достигающая 16546 ф. За Казбекомъ, по высотѣ, слѣдуютъ пики: Гимарай-хохъ, 15673 ф.; Адай-хохъ, 15244 ф., и Тебулосъ-дагъ, 14781 ф. Оба хребта, главный и боковой, связываются между собой семью поперечными, образующими столько же въ обширныхъ котловинъ: Нардонскую (Ардонскую), Терскук, Ассинскую и лѣсистую Аргунскую, по которымъ протекаютъ рѣки того же имени, составляющія бассейнъ рѣки Терека. На большей части протяженія Самурской долины и до оконечности Главнаго хребта сѣверный склонъ его пересѣкается передовою цѣпью, прорванною множествомъ поперечныхъ долинъ. Нѣкоторыя вершины этой цѣпи находятся за снѣжною линіей, такъ напримѣръ, гора Шагъ-дагъ 13951 ф., Шалбузъ-дагъ 13679 футовъ и Кызылъ-кая 12247 фут. высоты. Сѣверную половину Кавказскаго перешейка наполняетъ сѣверный склонъ Кавказскаго хребта, который глубокимъ ущельемъ Терека раздѣляется на двѣ неравныя части: на западную, имѣющую до 580 вер. длины и до 100 вер. ширины, и на восточную, около 420 в. длины и 140 в. ширины. Наименьшая ширина сѣвер. склона, или его поперечникъ, наход. при живоп. Дарьяльскомъ ущельѣ (60 верстъ). Основаніемъ запад. выпуклости сѣвернаго склона Кавказскихъ горъ служитъ плоско-выпуклый сводъ, образующій значительный контрфорсъ, наполняющій собою пространство между Малкою и истоками Кубани. На этомъ сводѣ находится основаніе высочайшей конусообразной горы Кавказскаго хребта Эльбрусъ, оканчивающейся двумя снѣжными вершинами: западною 18571 ф. и восточною 18453 ф.; съ него сползаетъ громадный Баксанскій ледникъ. Плоскогорья, образующія нагорную страну Аваріи, ограничены съ трехъ сторонъ теченіемъ Андійскаго и Аварскаго койсу и достигаютъ до 7244 ф. высоты; затѣмъ, далѣе идутъ плоскогорья, находящіяся между Аварскимъ и Кара-Койсу и, наконецъ самое замѣчат. изъ нихъ,—Гунибское, поднимающееся до 7742 ф. высоты. Эти плоскогорья часто окружены со всѣхъ сторонъ обрывами и связаны между собою водораздѣльными перешейками. Каменистыя громады Аваріи возвышаются въ самомъ средоточіи этого горнаго пространства. Внѣшнее очертаніе Аварской плоской возвышенности имѣетъ видъ сектора, омываемаго Аварскимъ и Андійссимъ Койсу и замкнутаго хребтомъ Тала-Кори. Внутреннее пространство угла, образуемаго сліяніемъ вышеупомянутыхъ рѣкъ, занято недоступнымъ Бетлинскимъ кряжемъ (6243 фут.); параллельно ему поднимается хребетъ Арактау (7743 фут.). На востокъ отъ Аваріи, по правому берегу Аварскаго Койсу, пролегаетъ Койсубулинскій хребетъ. На протяженіи болѣе 600 вер. отъ горы Оштенъ и до Салаватъ-дага, К. хребетъ образуетъ почти непрерывную цѣпь вершинъ, изъ коихъ многія покрыты вѣчнымъ снѣгомъ. Протекающія по нимъ рр. прорываются узкими, мрачными ущельями, сквозь сѣверный снѣговой хребетъ, отчего южный считается главнымъ, хотя высшія вершины, Эльбрусъ, Казбекъ и другія не лежатъ на этомъ хребтѣ, а, или

выдвинулись къ сѣверу, или находятся на сѣверномъ боковомъ хребтѣ. Гора Эльбрусъ образуетъ своими подошвами нѣсколько уступовъ и къ сѣверу пускаетъ отлогую отрасль, служащую водораздѣломъ между притоками Чернаго, Азовскаго и Каспійскаго морей. У самой подошвы Эльбруса берутъ начало: на западѣ—рѣка Кубань, на востокѣ рѣки Малка, Баксанъ и другія. Терекъ послѣ Кубани есть самая большая рѣка въ сѣверной части Кавказскаго края. Обиліе водъ и теплый климатъ (средняя годовая температура Сѣв. Кавказа 10^0—16^0) дѣлаютъ полосу земли, по которой протекаетъ Терекъ, съ многочисленными его притоками, весьма плодородною. Богатый слой чернозема покрываетъ большую часть пространства и способствуетъ развитію хлѣбопашества въ значительныхъ размѣрахъ. Въ горахъ находятся руды (серебросвинцовыя, цинковыя и др.), а на плоскости нефть, горячіе и минеральные источники и залежи каменнаго угля составляютъ естественное богатство края. К. к. обнаруживаетъ признаки вулканической дѣятельности, что доказывается частыми землетрясеніями, существованіемъ грязевыхъ вулкановъ и наконецъ обиліемъ горячихъ источниковъ. Вся страна покрыта лѣсомъ, которымъ преимущественно изобилуетъ Большая и Малая Чечня и среди котораго попадаются плодовыя деревья, растущія въ дикомъ состояніи. Обширные луга, привольный подножный кормъ, который можетъ имѣть скотъ почти круглый годъ, способствовали съ давнихъ поръ развитію здѣсь коневодства. Обширное скотоводство также составляетъ исключительное богатство жителей. Въ Терской обл. развито плодоводство, въ Терской же обл. и Ставропольской губ.—винодѣліе (на 300 т. руб. въ годъ), сосредоточивающееся въ Новогіоргіевск. уѣздѣ и около г. Кизляра. Пчеловодство находится въ хорошемъ состояніи; въ 1892 г. собрано до 64 т. пуд. меду и около 6 т. пудовъ воску на сумму 450 т. руб. Обширное рыболовство существуетъ въ Кубанск. и Терской областяхъ; въ 1892 г. выловлено рыбн. продуктовъ на сумму 750 т. руб. Фабрично-заводская промышленность развита еще слабо. Въ 1892 г. считалось всего около 13 т. фабрикъ и заводовъ съ производствомъ почти на 15 мил. р. Весь Сѣв. Кавк. пересѣкаетъ Ростов.-Владикавказская ж. д. Въ 1891 считалось на С. К. 545 начал. школъ съ $35{,}_8$ тыс. учащ.; 9 среднихъ мужск. уч. зав. съ 1905 учащ. и 6 жен. съ 1749 учащ. и пр. Народн. обр. вообще въ плохомъ состояніи. Общее населеніе Сѣверн. Кавказа (губ. Ставропольск. и Черноморск., обл. Терская и Кубанская) 3180613 чел., въ томъ числѣ русск. 2370 т., кабардинцевъ и др. черкесовъ 159 т. (въ Терск. и Кубан. обл.), чеченцевъ 195 т. (въ Терск. обл.), осетинъ 88 т. (въ Терск. обл.), ногайцевъ 59 т., кумыковъ 40 т. (въ Терск. обл.), ингушей 28 т. (Терск.), армянъ 25 т., карачаевцевъ 25 т. (Кубан. обл.), трухменовъ 19 т. (Ставроп. г.), калмыковъ 12 т. (Ставроп.), евреевъ 12 т. Климатъ, говоря вообще, благопріятенъ и здоровъ какъ для туземцевъ, такъ и для временныхъ жителей; прибрежныя мѣстности и устья рѣкъ однако извѣстны изнурительными лихорадками (маларія). По мѣрѣ углубленія въ горы и поднятія на ихъ покатости, климатъ дѣлается болѣе и болѣе здоровымъ, но только до извѣстнаго предѣла, за которымъ онъ переходитъ сначала изъ умѣреннаго въ холодный, а потомъ въ суровый, арктическій. Переходъ этотъ не рѣзокъ, а постепенъ. Закавказье или пространство, лежащее по южную сторону водораздѣльнаго хребта, до государственной границы нашей съ Персіею и Турціею, занято южнымъ склономъ Кавказскаго и другими хребтами горъ, непосредственно съ нимъ связанными. Южный склонъ Главнаго водораздѣльнаго хребта, занимая около 1150 квадр. миль, достигаетъ наибольшаго орографическаго развитія въ средней своей части и наименьшаго по обоимъ концамъ, ближайшимъ къ морямъ Черному и Каспійскому. Начинаясь отъ береговъ Чернаго моря, южный склонъ представляетъ малую ширину, но большую крутизну, и состоитъ изъ контрфорсовъ, примыкающихъ къ главному гребню преимущественно подъ прямыми углами и образующихъ точно такую же передовую цѣпь, какая пролегаетъ и на сѣверномъ склонѣ Водораздѣльнаго хребта. Въ западной сторонѣ Главнаго хребта, у горы Паси-мта, начинается Сванетскій кряжъ, съ вершиною Дадіашъ и идетъ въ западномъ направленіи Между Главнымъ и Сванетскимъ хребтами находится продольная, богатая ледниками, долина рѣки Ингура, протекающаго въ глубокомъ ущельѣ. Подъ именемъ Малаго или Нижняго Кавказа извѣстна гористая страна Закавказья, пролегающая до Нижне-Курской равнины. Страна эта ограничена съ юга долиною Аракса, а съ сѣвера долинами рр. Ріона и Куры, которыя отдѣляютъ ее отъ собственно Кавказскихъ горъ. Малый Кавказъ состоитъ изъ плоскогорій и горныхъ хребтовъ, изъ которыхъ нѣкоторые поднимаются выше лѣсной полосы, а большинство составляютъ обширные луга, весьма пригодные для пастьбы огромныхъ стадъ кочующихъ народовъ. Плоскогорья Малаго Кавказа орошаются множествомъ источниковъ, извѣстныхъ подъ именемъ Карасу, или Черныхъ. Тріалетскія горы соединяются съ Сомхетскими (Акзыбюкскими), Безобдальскими, Эсаульскими и Мадатапинскими, разграничивающими уѣзды Ахалцыхскій и Александропольскій. Къ югу отъ Безобдальскаго хребта, и въ разстояніи отъ него около семи верстъ, пролегаетъ Эсаульскій хребетъ. Та часть этого хребта, которая идетъ на западъ, извѣстна подъ именемъ Памбскихъ или Памбакскихъ (Бамбакскихъ) горъ, а вся остальная часть извѣстна подъ именемъ Армяно-Ганжинскихъ горъ. Подъ имен. Алагеза извѣстна гористая страна, ограничен. съ зап. рѣкою Арпачаемъ, съ юга долиною Аракса, съ востока долиною Абарана, а съ сѣвера рѣчками Карабулагомъ, Гезалдарюк и Карангою. Между подошвами Алагеза, Памбакскихъ и Эсаульскихъ горъ и долиною Арпачая тянется полукругомъ Александропольская или Шурагельская плоская возвышенность. У горы Инакъ-дагъ къ Армяно-Ганжинскому хребту примыкаетъ высокій водораздѣльный кряжъ, составляющій исходную точку трехъ довольно значительныхъ рѣкъ: Восточнаго Арпачая, Базаръ-чая и Тертеръ-чая. Южною своею оконечностію Водораздѣльный хребетъ упирается въ Даралагезскія горы, а съ западной его стороны, у горы Сарьяръ-Сачалы, примыкаетъ длинный рядъ вулканическихъ вершинъ. Вулканическія вершины эти образуютъ плоско выпуклую нагорную страну, простирающуюся отъ Восточнаго Арпачая до рѣки Занги и отъ Аракса

до Гокчинскаго озера. Къ самымъ высокимъ вершинамъ этой мѣстности принадлежатъ: конусъ Агманганъ 11902 ф., Кызылъ-дагъ 11823 ф., Ахъ-дагъ 11711 ф., Гезальдара-баши 11606 ф., Шахъ-булагъ 11308 ф. Къ юго-востоку отъ той же горы Сарьяръ-Сарчалы — между рѣками Базаръ-чаемъ и Акяра-чаемъ, притоками Бергушета, расположена Карабахская плоская возвышенность, гдѣ Гокчинское озеро связывается съ Даралагезскими горами, ограниченными рр. Восточнымъ Арпачаемъ, Араксомъ, Базаръ-чаемъ и Бергушетомъ. Даралагезскія горы составляютъ самую южную часть Малаго Кавказа. Изъ замѣчательнѣйшихъ вершинъ можно назвать горы: Капуджихъ 12854 ф., Оражинъ 10526 ф. и Кюки-дагъ 10282 фута. Кавказскій хребетъ, начинаясь у устьевъ Кубани и принимая направленіе къ юго-востоку, по мѣрѣ своего возвышенія отдѣляется отъ моря, такъ что за рѣкою Кодоръ совершенно расходится съ морскимъ берегомъ. Хребетъ уклоняется къ востоку и отходитъ внутрь Кавказскаго перешейка, а берегъ моря, описавъ за устьемъ Кодора небольшую дугу къ востоку, направляется потомъ на югъ. Къ самому морскому берегу горы прилегаютъ только у Суджукской, или Новороссійской бухты, а далѣе отбрасываютъ къ морю короткія и крупныя вѣтви, подмываемыя морскими волнами. Къ югу отъ Новороссійска и до рѣки Шапсухо, при устьѣ которой было построено Тенгенское укрѣпленіе, мѣстность принимаетъ очертаніе горной страны. Рѣки, протекающія на этомъ пространствѣ, не имѣютъ однако же горнаго характера. Болѣе значительныя изъ нихъ: Пшада, Вулакъ, Джуба и Шапсухо. За долиною Сочи главный хребетъ Кавказскихъ горъ отходитъ еще далѣе отъ моря, значительно возвышается, а вмѣстѣ съ тѣмъ расширяется въ своемъ основаніи и занимаетъ широкую полосу земли. Отдѣляемые имъ отроги понижаются къ морскому берегу въ видѣ террасъ или нагорныхъ долинъ. Рѣки: Бзыбь, Кодоръ и Ингуръ съ его притоками. Для сообщенія Чернаго моря съ Кубанскими равнинами, нѣсколько переваловъ. Невоздѣланность прибрежья Чернаго моря, покрыт. болотами и густыми растеніями, дѣлаетъ климатъ его весьма нездоровымъ, особенно въ южной его части, въ Абхазіи. По всему восточному берегу Чернаго моря равнины покрыты во многихъ мѣст. болотами. Разливы рѣкъ и дождевыя воды частію испаряются, частію же наполняютъ почву. Отъ совокупности этихъ явленій, при высокой температурѣ жаркаго климата, растительность развивается съ необычайною быстротою. Край этотъ принадлежитъ къ полосѣ вѣчной зелени, которая тамъ цвѣтетъ въ теченіе цѣлаго года, исключая нагорныхъ странъ; мѣстность почти всюду покрыта густыми вьющимися кустарниками. Пространство земли между берегомъ Чернаго моря, подошвами Главнаго Кавказскаго хребта и Ахалцихо-Имеретинскими горами составляетъ Кутаисскую, или Ріонскую долину, обильно орошаемую рѣками Ріономъ, Хопи, Ингуромъ и другими. Тріалетскія горы образуютъ много другихъ небольшихъ долинъ. Всѣ эти равнины и долины орошаются рѣкою Курою или ея притоками. Невыносимый лѣтній зной въ нижнихъ частяхъ долины Куры и Аракса заставляетъ жителей искать прохлады въ сосѣднихъ горахъ, куда они и перекочевываютъ съ своими стадами и семействами. Растительность К-аго края по сравненію съ Европ. Россіей представляетъ значительно большее богатство и разнообразіе, обусловливаемое болѣе теплымъ климатомъ. Сѣв. части Кавказа, низменныя пространства, являются продолженіемъ южнорусскихъ степей съ типическими степными растеніями (ковылемъ и др.). Весной степи покрыты многочисленными представителями лилейныхъ, лѣтомъ жизнь на нихъ замираетъ, чтобы нѣсколько ожить осенью и зимой, и снова богато развиться слѣд. весной. Склоны Кавказ. горъ покрыты еще въ значит. количествѣ превосходными лѣсами (буковыми, дубовыми и др.), а Закавказье имѣетъ почти тропическую растительность, иногда почти дѣвственныя пространства. Только по берегамъ Каспійскаго моря, покрытымъ песками и часто солончаками, растительность бѣдная (камышъ, солончаковыя растенія). Животный міръ также разнообразнѣе, чѣмъ въ Европ. Россіи (зубръ, тигръ, бобръ, фазаны, тарантулы и др.). Населенія Закавказья 4684773 чел. Главн. занят. его: земледѣліе (пшеница яровая и озимая, ячмень, кукуруза, рисъ, просо, картофель), далѣе скотоводство (лошади, рогатый скотъ, овцы, козы и пр., всего 9800 тыс. гол.), табаководство (въ 1892 г. 17177 таб. плантацій, на которыхъ собрано $133_{,336}$ пуд. табаку). Садоводство, винодѣліе и пчеловодство распространены повсемѣстно; хлопководство развито въ Эриванской губ. Въ 1891 г. въ Закавказьѣ считалось 9333 фабр. и заводовъ съ 403 т. рабочихъ и производствомъ на 40 милл. руб. (глав. промыселъ — обработка нефти на керосинъ и смазочн. масла, въ Бакинск. губ. на 20 милл. рубл.). Кромѣ нефти, получаемой въ громадномъ количествѣ, Закавказье богато многими цѣнными минералами и рудами; разрабатываются: серебро, цинкъ, мѣдь, сѣра, соль, каменный уголь и марганецъ. Отъ Батума до Баку Закавказье перерѣзается Закавказской жел. дорогой съ 6 вѣтвями. Народное образованіе слабо развито. Въ 1892 г. считалось 914 начальн. школъ съ 59758 учащ. и 89 част. училищъ съ 3807 учащ. обоего пола, 19 мужск. и 16 женск. средн. учеб. заведеній съ 11000 учащ. Общее число учащихся 83633 челов. Туземное населеніе К. очень разнообразно: въ сѣверо-западной части Кавказскаго перешейка, по обоимъ склонамъ Главнаго Кавказскаго хребта, поселилось племя адыге или черкесское (ср. *черкесы*). Оно заняло треугольное пространство, двѣ стороны котораго составляютъ Кубань и сѣверо-восточной берегъ Чернаго моря, а третью, — линія, проходящая отъ устья р. Шахе, черезъ Главный хребетъ и вдоль по гребню, раздѣляющему воды р. Бѣлой и р. Ходзь. Отдѣлившаяся съ давнихъ поръ часть племени адыге—кабардинцы — заняли пространство отъ предгорій Эльбруса до верховій рѣки Сунжи, и отъ лѣваго берега р. Малки до вершинъ Черныхъ горъ, и разселились по мѣстности большею частію плоской и открытой. По берегу Чернаго моря, между рѣками Шахе и Хамышъ, примыкая непосредственно къ черкесамъ, жили убыхи (см. э. сл.). Далѣе пространство между рѣками Хамышъ и Ингуромъ населено абхазскимъ племенемъ, часть котораго перевалилась на сѣверную сторону Главнаго хребта и, принявъ названіе абазинъ, заняло узкую полосу земли между

главнымъ и второстепеннымъ хребтами и рр. Ходзь и Большою Лабою. Нѣсколько южнѣе кабардинцевъ, за хребтомъ Черныхъ горъ, дикія и неприступныя котловины, образуемыя снѣговымъ и второстепеннымъ хребтами, и ограниченныя верховьями рѣкъ Кубани и Терека, заняты малкарскимъ (или балкарскимъ) и осетинскимъ племенами (ср. *Осетія*), которыя разграничиваются между собою хребтомъ, раздѣляющимъ верховья рѣкъ Уруха и Терека. Малкарское племя, будучи отраслью тюркскаго племени, живетъ одною жизнью съ кабардинцами. Часть осетинъ перешла на южную сторону Главнаго хребта, до предѣловъ Грузіи и Имеретіи, а часть поселилась вдоль скатовъ Черныхъ горъ; и даже на плоскости до лѣваго берега р. Терека. Бассейнъ р. Сунжи и западный склонъ Сулакскаго водораздѣльнаго хребта заняты чеченцами (ср. *Чечня*), а по сосѣдству съ ними, между низовьями рѣкъ Терека и Сулака, турецкое племя—кумыки. Большую часть Дагестана, за исключеніемъ прибрежной части, насел. многочисл. отдѣльныя общества, принадлежащія преимущественно къ аварскому племени, которое извѣстно у насъ подъ именемъ лезгинскаго племени. Въ прибрежной же полосѣ, подвергавшейся съ давнихъ временъ вліянію различныхъ завоевателей, населеніе образовало отдѣльныя ханства и представляетъ смѣсь аварскаго племени съ татарами, турками и персіянами. Въ Закавказскомъ краѣ къ абхазскому племени примыкаютъ сванеты, занявшіе суровыя котловины въ верховьяхъ рѣкъ Ингура и Цхенисцхали, а на югъ отъ Абхазіи, все пространство, начиная отъ берега Чернаго моря и почти до сліянія рѣкъ Куры съ Алазанью и между Главнымъ хребтомъ и сѣверными скатами Аджарскихъ горъ и Малаго Кавказа, занято племенемъ картли, или грузинскимъ. Населеніе Грузіи, Имеретіи, Мингреліи и часть Ахалцыхскаго уѣзда принадлежитъ къ картвельскому племени. Остальная и большая часть Ахалцыхскаго уѣзда населена армянами. Нѣкоторые относятъ къ грузинскому племени и поколѣнія тушинъ, пшавовъ и хевсуръ (ср. соотв. сл.), удалившихся въ самыя суровыя котловины, между двумя снѣговыми хребтами. Уголъ между Курою и Араксомъ и вся плоская возвышенность Малаго Кавказа населена преимущественно армянскимъ племенемъ, перемѣшаннымъ съ другими племенами. Съ другой стороны армяне, разсѣянные по лицу всей земли, живутъ отдѣльными группами во многихъ городахъ и мѣстностяхъ какъ Закавказья, такъ и Кавказа. Грузины и армяне, два христіанскіе народа, раздѣлены между собою мусульманскимъ населеніемъ, которое разселилось до самой Куры и по ея долинѣ. Мусульманское населеніе состоитъ изъ персіянъ и татаръ, а по религіи раздѣляется на шіитовъ и суннитовъ. Персіяне разселились въ юго-восточной и южной частяхъ Закавказья, нижнихъ частяхъ долины Куры, на послѣднихъ уступахъ Главнаго хребта, частію по берегу Каспійскаго моря и въ пограничныхъ областяхъ съ Персіею, татары же водворились въ низовьяхъ прит. р. Куры. Какъ персіяне, такъ и татары образ. отдѣл. ханства: Карабагское, Ганжинское, Шекинское, Ширванское, Дербентское, Кубинское, Бакинское и Талышинское. Всѣ эти ханства находились подъ властію Персіи и потомъ разновременно перешли въ подданство Россіи. Въ общемъ составѣ населенія Закавказья (4684773 чел.) числится: русскихъ 111 тыс., татаръ 1139 т., армянъ 929 т., лезгинъ 597 т. (гл. обр. въ Дагест. обл.), имеретинъ 423 т. (гл. обр. въ Кутаис. губ.), грузинъ 383 т. (гл. об. въ Тифл. г.), мингрельцевъ 214 т. (Кутаис. г.), осетинъ 76 т. (Тифл. г.), татовъ 125 т. (почти исключ. въ Бакин. г.), курдовъ 100 т., кумыковъ 60 т. (Дагест. о.), аджарцевъ 60 т. (Кутаис.), абхазцевъ 60 т. (Кутаис. г.), турокъ 70 т., талышинцевъ 50 т. (Бак. г.), грековъ 53 т., карапапаховъ 24 т. (Карсск. о.), евреевъ 34 т., сванетовъ 14 т. (Кутаис. г.), персовъ 10 т., тушиновъ $5_{,6}$ т., пшавовъ 9 т., хевсуровъ $6_{,6}$ т. (послѣдніе 3 народа въ Тифл. г.), ингилойцевъ $8_{,7}$ (Закатал. окр.), туркменъ $8_{,9}$ т. (Карсск.), айсоровъ 2 т. (Эрив. г.) и др.—Персія уже во времена сассанидовъ имѣла свои области въ Закавказьѣ, и знаменитая стѣна Александрова, идущая отъ Дербента, вѣроятно, воздвигнута сассанидами для защиты отъ набѣговъ хазаровъ и другихъ сѣверныхъ народовъ. Впослѣдствіи владѣли этими мѣстами византійцы, турки и русскіе; греческія же поселенія существовали еще въ древности. Много народовъ прошло черезъ К. небезслѣдно; проходами служили Дарьяльскія и Дербентскія ворота. Древніе руссы совершили три грабительскихъ нападенія на Джурджанъ и Табаристанъ около 880, 909—910 и 914 гг.; въ XI столѣтіи является русское княжество въ Тмутаракани. Болѣе замѣчательныя событія: миѳическій походъ аргонавтовъ за золотымъ руномъ въ Колхиду (Мингрелію и Гурію). Въ 720 г. часть плѣнныхъ израильтянъ переселена въ нынѣшнюю Гурію и Лазистанъ (въ Колхиду); въ 633 г. вторженіе скиѳовъ, чрезъ Кавказскій хребетъ, въ Арменію и Малую Азію. Съ 565 г. въ Арменіи правилъ Тигранъ I, союзникъ Кира. Въ 40 г. по Р. Х. апост. Андрей Первозванный и Симонъ Кананитъ просвѣщаютъ Месхію, нынѣ Ахалцихскій уѣздъ, Мингрелію и Абхазію христіанскимъ ученіемъ. Въ 150 г. готы вытѣсняютъ съ Кавказа алановъ и поселяются на берегахъ Чернаго моря. Въ 204 г., хазары переходятъ Кавк. хребетъ и Грузію и нападаютъ на Арменію. Въ 300 г. принятіе арменскимъ народомъ христіанской вѣры, въ царствованіе Тиридата 513 г. гунны, сабиры вторгаются въ Арменію и далѣе чрезъ Дарьяльское ущелье. 550 г. византійцы покоряютъ Абхазію. 558 г. поселеніе аваровъ въ кавказскихъ горахъ. 640 г. первое вторженіе арабовъ въ Арменію. 697 г. арабы въ Колхидѣ. 885 г. Ашотъ великій, первый царь Арменіи изъ династіи Багратидовъ. Въ X. столѣтіи варяго-руссы водворяются на полуостровѣ Тмутараканскомъ (нынѣ Тамань). 1184 — 1212 гг. царица Тамара побѣждаетъ армянъ, турокъ и персіянъ, покоряетъ подъ власть свою всѣ горскія племена и распространяетъ между ними христіанскую вѣру. Въ 1387 г. Тамерланъ (Тимуръ-Ленгъ), покоривъ Персію, овладѣваетъ Грузіею и Дагестаномъ и проходитъ чрезъ Кавказъ до горы Эльбруса. Въ 1501 г. Исмаилъ-Софи, родоначальникъ персидскихъ шаховъ сефидской династіи, покоряетъ Ширванъ и Грузію. Въ 1578 г. раздѣленіе кавказскихъ владѣній между турками и персіянами. Турки овладѣваютъ Тифлисомъ. Въ 1597 г. Шахъ-Абассъ изгоняетъ турокъ изъ Гру-

зіи. Въ 1722, августа 23, императоръ Петръ Великій покоряетъ Дербентъ. Въ 1724 г. взятъ турками Тифлисъ; въ 1736, Надиръ-шахъ выгоняетъ турокъ изъ Кахетіи и Карталиніи. Въ 1783 г. императрица Екатерина II принимаетъ подъ свою верховную власть и покровительство Ираклія II, царя карталинскаго и кахетинскаго. Въ 1785 г. учреждено Кавказское намѣстничество, составленное изъ уѣздовъ: Екатериноградскаго, Кизлярскаго, Моздокскаго, Александровскаго и Ставропольскаго; Екатеринодаръ назначенъ губернскимъ городомъ. Въ 1792 г. изданъ приказъ императрицы Екатерины II объ открытіи Кавказской линіи. Въ 1795 г. Тифлисъ разоренъ шахомъ персидскимъ Ага-Магометъ-ханомъ. Въ 1796 г. русскія войска, подъ начальствомъ графа Валеріана Зубова, прибыли въ Дагестанъ, покорили приморскія владѣнія, взяли Дербентъ, Кубу и Баку и заняли персидскія ханства между Курою и Араксомъ. Въ 1801 г., 18 января, изданъ манифестъ имп. Павла I о присоединеніи Грузіи къ Россіи. Въ 1803 г., 2 декабря, владѣтель Мингреліи, князь Георгій Дадіанъ, вступаетъ въ подданство Россіи; въ 1804 г. Мингрелія поступаетъ подъ покровительство Россіи; въ 1805 г. присоединены карабахское и шекинское ханства; въ ноябрѣ ширванское ханство отдается въ подданство Россіи. Въ 1806 г. князя Циціановъ измѣнически убитъ при кр. Баку. Въ 1810 г. Имеретія присоединена къ русскимъ владѣніямъ. Въ 1816 г. въ управленіе Грузіею вступилъ генер.-лейтен. Ермоловъ. Въ 1826 г. ген.-ад. Паскевичъ разбиваетъ персіянъ при Елисаветполѣ и въ 1827 г. назнач. главнокомандующ. отдѣльнаго кавказскаго корпуса. Въ 1829 г. капитуляція Эрзерума и взятіе въ плѣнъ турецкаго сараксира, 27 сентября 1827 г. Парротъ восходитъ на гору Араратъ. Въ 1832 г. экспедиція ген.-ад. барона Розена въ Чечню и Дагестанъ. Взятіе сел. Гимры, гдѣ убитъ Кази-Мулла. Въ 1834 г. Гамзатъ-бекъ убитъ въ Хунзахѣ и Шамиль наслѣдуетъ власть и значеніе Гамзатъ-бека. 10 октября 1837 г. устроены были военныя поселенія на Кавказѣ. 27 декабря 1844 ген.-ад. графъ Воронцовъ назначенъ намѣстникомъ кавказскимъ и главнокомандующимъ. Вырубкою лѣсовъ и постепеннымъ осторожнымъ движеніемъ въ горы кн. Воронцовъ приготовилъ покореніе Кавказа, которое замедлила восточная война. Въ 1854 г. ген.-ад. князь Воронцовъ былъ уволенъ въ отпускъ въ Россію и затѣмъ намѣстникомъ назначенъ Муравьевъ. При слѣдующемъ намѣстникѣ, князѣ Барятинскомъ, послѣдовало взятіе Шамиля и покореніе Кавказа; значительное число горцевъ ушло въ Турцію, не желая подчиняться Россіи. При Вел. Кн. Михаилѣ Николаевичѣ были введены многія реформы, какія дарованы Россіи, но съ нѣкоторыми ограниченіями примѣнительно къ мѣстнымъ условіямъ (мировой судъ съ назначеніемъ судей отъ правительства и пр.).

Кавказскія войны, первыя войны русскихъ на Кавказѣ относятся къ 968 г., когда Святославъ Игоревичъ побѣдилъ здѣсь яссовъ и коссоговъ; въ 1277 г. рус. князья снова воевали съ коссогами; царь Ѳедоръ Іоанновичъ два раза посылалъ войско на Кавказъ для изгнанія Шовкала; со временъ Петра Вел. русскія войска часто являлись на Кавказъ для защиты народовъ, просившихъ помощи Россіи, что имѣло слѣдствіемъ подданство Грузіи въ 1801 г. По назначеніи главнымъ начальникомъ въ ней кн. Циціанова въ 1803 г., въ подданство вступили ханства: бакинское, ганжинское, мингрелія, а затѣмъ 1804 г. Имеретія и мн. горскіе народы; 1806 г. по смерти кн. Циціанова началось отпаденіе мн. горскихъ племенъ, но удачными дѣйствіями Гудовича, Глазенапа и Булгакова покорены Дербентъ, Нуха и Баку, подчинены ханства казикумыхское, шекинское и кубинское, наказаны черкесы и лезгины за ихъ набѣги. При генералѣ Тормасовѣ Имеретія вошла въ составъ Россіи, въ то же время рус. войска на Кавказѣ одержали верхъ надъ турками и персами. Въ 1811 маркизъ Паулуччи смѣнилъ Тормасова, а съ 1812 г. начальникомъ сдѣланъ генералъ Ртищевъ. Управленіе генер. Ермолова, съ 1816—27 г., ознаменовалось блестящими дѣйствіями русс. войскъ по усмиренію горцевъ и водворило спокойствіе на Кавказѣ; съ 1827—31 г. главнокомандующимъ былъ ген. Паскевичъ, а съ 1831 г. командиромъ Отдѣльнаго кавказскаго корпуса баронъ Розенъ I, при которомъ была усмирена Чечня, Аварія и началась борьба съ Шамилемъ. Съ 1838 г. Кавказскимъ краемъ управлялъ генералъ Головинъ, при которомъ предприняты удачныя экспедиціи на Черноморскій берегъ, въ Дагестанъ и пр. и усмирена Аварія. Съ 1842—56 г. командиромъ отд. корп. назнач. генер. Нейдгардъ, а съ 27 декабря 1844 г. намѣстникомъ и главнокомандующимъ кн. Воронцовъ. Экспедиціи какъ при немъ, такъ и при Н. Н. Муравьевѣ (съ 1855 г.), взявшемъ Карсъ, потомъ при кн. Барятинскомъ (1857—62), при которомъ взятъ въ плѣнъ Шамиль, привели къ тому, что при намѣстникѣ вел. кн. Михаилѣ Николаевичѣ (1864—82 г.) всѣ горскіе народы признали власть Россіи.

Кавказскія минеральныя воды. Подъ этимъ названіемъ извѣстно собраніе цѣлительныхъ водъ, находящихся частью въ окрестностяхъ горы Бештау, бл. Пятигорска, 4 группы: Пятигорскъ, Эссентуки, Желѣзноводскъ и Кисловодскъ, Ставропольской губ., частью въ Кабардѣ, Малой Чечнѣ и Кумыхской землѣ, къ югу отъ рѣки Терека. К. минеральные источники, не смотря на то, что расположены на самомъ незначительномъ разстояніи, имѣютъ разительное отличіе въ свойствахъ и составныхъ частяхъ своихъ водъ; первыя группы, находясь ближе другихъ къ центру Россіи и близъ ж. дор., посѣщаются массой больныхъ. Ср. *минеральныя воды*.

Кавказское линейное казачье войско имѣло цѣлью охранять южныя границы Россіи отъ набѣговъ горскихъ народовъ и поселено на всемъ пространствѣ отъ Чернаго до Каспійскаго морей. Это войско состояло изъ линейныхъ казаковъ и причисленныхъ къ нимъ казенныхъ крестьянъ, татаръ, ногайцевъ и другихъ племенъ.

Кавказскъ, станица Кубанской обл., 3569 ж., при р. Кубани. — *Кавказскій отдѣлъ*, Кубанской обл., 11298 кв. вер. съ 193867 жит.; администрат. центръ Тихорѣцкая; наиболѣе населенныя станицы Ново-Покровская и Ново-Троицкая.

Кавконы, древніе обитатели Виѳиніи, впослѣдствіи, ко времени Троянской войны, основали колоніи по Черному морю и въ Греціи.

Кавликолы (лат.), маленькіе стебельки, поддерживающіе восемь валютъ коринѳской капители.

Кавлонія, городъ, въ Бруттійскихъ горахъ, на морскомъ берегу, прежде Кастель-Ветере, въ итальянской провинціи Reggio di Calabria, торговля сельскохозяйственными продуктами, въ особенности южн. фруктами. 4395 жит.

Кавнъ (мио.), сынъ Милета и Идотеи, братъ Библиды, преслѣдовавшей его незаконною любовью; К. былъ превращенъ въ источникъ въ Ликіи.

Каво, такъ наз. два общества въ Парижѣ 1729—39 и 1806—17 гг.; они состояли изъ поэтовъ, ведшихъ эпикурейскій образъ жизни.

Каворе, Кавуръ, городъ въ италіянской провинціи Туринъ, у подошвы Альпійскихъ горъ, 2059 жит., богатыя ломки мрамора.

Кавосъ 1) Катеринъ Альбертовичъ, композиторъ, род. 1775 г., ум. 1840 г.; получилъ музыкальное образованіе въ Венеціи и уже 12 лѣтъ прославился своею кантатой; 1792 г. прибылъ въ Россію и 42 года прожилъ въ Спб. въ званіи капельмейстера русской оперы. Написалъ много оперъ, имѣвшихъ долгій сценическій успѣхъ („Князь Невидимка", „Илья Богатырь", „Иванъ Сусанинъ" и др.). 2) К., Цезарь Альбертовичъ, акад. архитектуры, предсѣдатель комис. по построенію моста Имп. Александра II, построилъ въ Петерб. больницу принца Ольденбургскаго, почтамтъ и нѣкот. др. зданія; ум. 1883 г.

Кавріана, село въ италіан. пров. Мантуа, 1028 ж. главная квартира Наполеона III во время битвы подъ Сольферино.

Кавтисхевскій-Успенскій монастырь, въ сел. Кавтисъ-хеви, Тифлисской губ., Горійскаго уѣз., основ. въ 1126 г. царемъ Давидомъ III Возобновителемъ. Въ 1390 г. Тамерланъ приказалъ сжечь въ монастырской церкви инокинь монастыря. Въ честь этихъ мученицъ до 1826 г. никто не смѣлъ входить въ церковь обутый. Съ 1821 г. монастырь упраздненъ; бл. монастыря село.

Кавуръ (Cavour), Камилло Бензо, графъ, знаменитый итальян. государ. дѣятель, род. 10 авг. 1810 г. въ Туринѣ; сынъ богатыхъ родителей, принадлежавшихъ къ старинному дворянству, К. получилъ образованіе въ Туринской военной академіи, оказавъ особенные успѣхи по математикѣ. По окончаніи курса онъ былъ опредѣленъ на службу по инженерному вѣдомству, но его либеральный образъ мыслей вызвалъ уже въ 1831 г. его отставку. Онъ отдался тогда сельскому хозяйству, завѣдывая обширными помѣстьями своего отца; въ то-же время онъ интересовался политич. экономіею и ѣздилъ во Францію и Англію, чтобы ближе ознакомиться съ ихъ политическимъ и административнымъ устройствомъ. Это изученіе сдѣлало К-а на всю жизнь стойкимъ приверженцемъ англійской конституціи. Когда въ 1846 г. въ Италіи началось движеніе въ пользу реформъ, К. основалъ вмѣстѣ съ гр. Цезаремъ Бальбо и др. журн. „Le Risorgimento", въ которомъ онъ писалъ по вопросамъ народнаго хозяйства, но видная дѣятельность его начинается съ 1848 г. 5-го марта была провозглашена въ Сардиніи конституція. К. былъ избранъ въ парламентъ и, хотя совершенно не обладалъ ораторскимъ талантомъ, съумѣлъ скоро занять въ палатѣ вліятельное положеніе, благодаря своимъ широкимъ познаніямъ, рѣдкой энергіи, умѣренности и благоразумію своей политической программы, отвѣчавшей настроенію либеральной буржуазіи. Въ 1849 г. онъ получилъ въ кабинетѣ Ацельо портфель торговли и земледѣлія, а въ слѣд. году сверхъ того портфель финансовъ. Онъ настойчиво работалъ надъ поднятіемъ финансоваго положенія страны, совершенно разстроеннаго войною 1849 г., проводилъ желѣзн. дороги и шоссе, старался развить торговыя сношенія и заключилъ со многими государствами либеральные торговые трактаты. Въ палатѣ онъ имѣлъ на своей сторонѣ сплоченное большинство, опираясь на лѣвый центръ. Нѣкоторое разногласіе съ Ацельо вынудило его въ маѣ 1852 г. выйти изъ министерства, но уже въ ноябрѣ того же года онъ былъ призванъ составить кабинетъ. К. принялъ на себя министерства финансовъ, торговли и земледѣлія и одно время завѣдывалъ также министерствомъ иностранныхъ дѣлъ. Его политика въ области внутренняго управленія имѣла цѣлью постепенное развитіе началъ, выдвинутыхъ 1848 г., и, слѣдуя этой программѣ, онъ, не смотря на все противодѣйствіе духовенства и папы, провелъ секуляризацію монастырской собственности и изъялъ изъ рукъ духовенства исключительное руководительство народнымъ образованіемъ. Эти реформы пріобрѣли К-у глубокія симпатіи въ Италіи и расположили въ его пользу общественное мнѣніе въ Франціи и Англіи. Тогда К. обращается къ осуществленію важнѣйшей потребности времени—объединенію Италіи. Въ противоположность демократамъ онъ не разсчитывалъ на одни силы націи и считалъ необходимымъ заручиться помощью Франціи и сочувствіемъ Англіи. Съ этой цѣлью онъ убѣдилъ короля и палату въ 1855 г. примкнуть къ союзу державъ противъ Россіи и послать подъ Севастополь 15-ти-тысячный корпусъ. Послѣдствіемъ того было участіе Сардиніи въ Парижскомъ конгрессѣ, поднявшее ея международное значеніе и облегчившее соглашеніе съ Франціею. Въ августѣ 1858 г. К. имѣлъ тайное свиданіе съ Наполеономъ въ Пломбьерѣ и выработалъ условія франко-сардинскаго союза, по которому Франція обязывалась помочь Сардиніи пріобрѣсти Ломбардо-Венеціанское королевство, Парму и Модену и взамѣнъ того получала Савойю и Ниццу. Наполеонъ открылъ дипломатическій походъ вызывающей рѣчью на новогоднемъ пріемѣ 1859 г.; за ней послѣдовала тронная рѣчь короля Виктора Эммануила отъ 10 янв., въ которой онъ заявилъ, что не можетъ не внять стонамъ Италіи. Англія и Россія сдѣлали попытку предупредить разрывъ; Наполеонъ высказывалъ нерѣшительность и положеніе К-а, уже подготовившагося къ войнѣ, являлось очень затруднительнымъ. Но 19 апр. австрійское правительство прислало ультиматумъ, требовавшій разоруженія добровольцевъ, и, когда Сардинія отвергла его, двинуло свои войска въ Пьемонтъ. Война началась и Франція выступила въ защиту Сардиніи. Дѣйствія союзниковъ были вполнѣ удачны (см. *австрійско-итальянск. война въ 1859 г.*) и тѣмъ болѣе поразилъ націоналистовъ и самого К-а Виллафранкскій прелиминарный договоръ, отдававшій Сардиніи только Ломбардію и проектировавшій образованіе особой средне-итальянской конфедераціи подъ предсѣдательствомъ папы. К. немедленно подалъ въ отставку, такъ какъ условія мира были установлены помимо

Пьемонта личнымъ соглашеніемъ Наполеона и Франца Іосифа. Однако осуществить эти условія, подтвержденныя вскорѣ Цюрихскимъ мирнымъ трактатомъ (10 ноября 1859 г.), было очень трудно. Тоскана, Модена, Парма, Романья отказывались принять прежнихъ правителей и, образовавъ военный союзъ подъ предводительствомъ Гарибальди, путемъ всеобщаго народнаго голосованія требовали присоединенія къ Пьемонту. Съ янв. 1860 г. К. вновь сталъ во главѣ правительства и добился отъ Франціи согласія на присоединеніе этихъ владѣній, взамѣнъ чего Франція получила Савойю и Ниццу (апрѣль 1860 г.). Когда въ маѣ Гарибальди предпринялъ экспедицію въ Сицилію, К. сначала отнесся къ этой попыткѣ враждебно, но послѣ успѣховъ гарибальдійцевъ присоединился къ движенію. Сардинскія войска вступили въ Церковную область, совершенно разбили папскія войска при Кастельфидардо (18 сент. 1860 г.), въ февралѣ 1861 г. взяли Гаэту и плѣнили неаполитанскаго короля. Неаполитанское королевство, согласно плебесциту населенія, было присоединено къ Пьемонту. 18 февр. въ Туринѣ былъ созванъ парламентъ всей Италіи, который провозгласилъ Виктора Эммануила королемъ объединенной Италіи. Только Венеціанская область оставалась въ рукахъ Австрія и Римъ во владѣніи папы. Парламентъ объявилъ Римъ будущей столицею Италіи, но К. не дожилъ до дѣйствительнаго присоединенія его: онъ ум. 6 іюня 1861 г.

Кавъ, Вильямъ, англ. историкъ, придворный капелланъ Карла II, род. 1637 г., ум. 1713 г.; главн. соч.: „Исторія церковныхъ писателей“.

Кавычки, или *вносный знакъ* („ “), знакъ, въ который помѣщаются заглавія сочиненій, цитаты изъ какого-либо сочиненія, чужія слова и т. п.

Кагаба, рѣка въ Алабамѣ (Сѣв. Америка), впад. въ р. Алабаму; судоходна для небольшихъ судовъ. При устьѣ ея городъ Кагаба, болѣе 2000 жит.

Кагайонъ, пров. на сѣверѣ о. Люсонъ (Филипп. оо.), 11965 кв. км., 84982 жит.; гл. гор. Лалло.

Кагалъ (др.-еврейск., собраніе), у польскихъ и литовскихъ евреевъ до раздѣла Польши собраніе представителей общины, которое взимало съ евреевъ слѣдовавшіе въ казну налоги и повинности, разбирало гражданскіе иски между евреями и вѣдало внутреннія дѣла общины. Послѣ распаденія Польши въ той части, которая отошла къ Россіи, К-ы были сохранены, причемъ кругъ вѣдомства ихъ то сокращался, то расширялся. Рекрутскій уставъ 1827 г. значительно усилилъ власть этого олигархическаго по своему составу общиннаго управленія, предоставивъ К-амъ право сдавать въ солдаты недоимщиковъ и порочныхъ по ихъ мнѣнію членовъ. Въ 1844 г. К-ы были упразднены.

Кагальникъ, слобода Ростовск. окр., Области войска Донскаго, около 13000 жит.; при устьяхъ рч. *Сухаго и Мокраго Кагальника* и заливѣ Азовскаго моря. *Кагальницкая* (Богоявленская), станица Черкасскаго округа, 5000 жит., при р. Кагальникѣ и жел. дор. *Кагальницкій* рыболовный кутъ, большіе рыболовные промыслы между Ейскимъ лиманомъ и гирлами Дона.

Каганъ, см. *Каанъ*.

Кагарлыкъ, мѣст. Кіевск. уѣз. и губ., 6600 жит.; при р. Гнилушѣ; паровыя мельницы и свеклосахарный заводъ.

Кагау (Semnopithecus nasicus), краснобурая обезьяна на о. Борнео съ выступающ. книзу загнут. носомъ.

Кагинскій, заводъ Верхнеуральс. уѣз., 3660 ж.; близъ впаденія р. Каги въ Бѣлую.

Каго, племя, живущее во французскихъ Пиренеяхъ. Его смѣшиваютъ съ кретинами, хотя К. отличаются высокимъ ростомъ, здоровы, съ хорошо развитыми мускулами и черепомъ, синими глазами и бѣлокурыми волосами. Суевѣріе приписывало имъ проказу, особый запахъ и пр., такъ что даже въ церкви они должны стоять сзади. Они живутъ обособленно, занимаются въ нѣкотор. мѣстахъ исключительно плотничествомъ. Имя К. происходитъ отъ лат. словъ canis gothus (готская собака) и поэтому ихъ считаютъ потомками вестготовъ. Исключенные въ средніе вѣка изъ общества остальныхъ людей, они въ 1793 г., во время франц. революціи, получили равныя со всѣми права, но предубѣжденіе противъ нихъ этимъ не искоренилось.

Кагосима, портов. гор. на японскихъ островахъ Кіу-Сіу, при заливѣ К. 47583 жит. Приготовленіе самаго дорогаго японскаго фарфора.

Кагора, кагоры (камч.), почтовыя собаки, олени или лошади.—*Кагорщикъ*, проводникъ, погонщикъ, почтовый ямщикъ, особенно при ѣздѣ на собакахъ.

Кагоръ (Cahors), гл. городъ департ. Ло во Франціи, 15000 жит. Въ окрестностяхъ римскій амфитеатръ, акведукъ и пр. Жители занимаются приготовленіемъ шерстяныхъ, кожаныхъ и гончарныхъ издѣлій, добычей фосфорно-кислаго кали, торговлей трюфелями, орѣховымъ масломъ и особенно приготовленіемъ вина (кагора).

Кагсана, городъ на южн. оконечности Филиппинскаго о-ва Люсонъ, болѣе 13000 жит.

Кагулъ, или **Фрумоса** 1) гор. Бессарабской губ., близъ р. Прута, 7000 ж., окончательно присоедин. къ Россіи въ 1878 г. 2) К., р., притокъ Дуная, образуетъ при устьѣ значительное озеро Лиманъ К. Здѣсь въ 1770 г. происходило сраженіе между русскими и турками, въ которомъ первые, подъ команд. Румянцева, одержали побѣду, повлекшую за собой взятіе Бухареста, Измаила, Килія, Браилова и покореніе всего лѣваго берега Дуная.

Кагуръ, Огюстъ Андре Томасъ, франц. химикъ, род. 1813 г., соч. „Leçons de chimie générale élémentaire“. Извѣстенъ изслѣдованіями о маслахъ, эѳирахъ и др. органическихъ соединеніяхъ. Его курсъ химіи переведенъ на русскій языкъ.

Кагызманъ, окружной городъ Карской области, на р. Кагызманъ-даръ-су. Жители (около 4000) занимаются преимущественно садоводствомъ; разводятъ различ. южн. фрукты и отчасти виноградъ. К-скій округъ, на границѣ съ Турціей, представляетъ гористую мѣстность съ глубокой долиной Аракса посрединѣ, съ хорошими лугами на высокихъ плоскогоріяхъ, съ древесной растительностью по склонамъ горъ. Долина Аракса имѣетъ очень теплый, хотя и сухой климатъ. Пространство 1194 кв. вер., нас. 40000 чел., занимающихся земледѣліемъ, скотоводствомъ и садоводствомъ, ломкой соли и пр.

Кадаверъ (лат.), трупъ, мертвое тѣло, не под-

вергшееся еще гніенію, такъ въ клиникахъ назыв. групы, подлежащіе вскрытію.

Кадаинское, с. и заводъ Нерчинск. окр., около 5000 ж., въ верхов. долины рч. Катаи, серебросвинцовые рудники и золотыя розсыпи.

Кадаиосе, магометанская секта, принадлежитъ къ носсаирійцамъ, живетъ на востокѣ отъ послѣднихъ къ долинѣ Оронта.

Кадамовка, притокъ Аксая въ землѣ Войска Донскаго, извѣст. по каменно-угольнымъ копямъ.

Ка да Мосто, Алоизій или Луиджи, мореплаватель, былъ на службѣ инфанта португальскаго дона Генриха, род. ок. 1432 г. въ Венеціи, откр. р. Гамбію (на зап. бер. Африки), 1456 г. острова Зеленаго мыса; ум. ок. 1480 г. въ Венеціи. Свои плаванія описалъ въ „El libro de la navigazione per Oceano“ и т. д.

Кадансъ (фр., итал. cadenza) а) гармоническій оборотъ, образующій остановку или заключеніе. Различаютъ *полный* К. отъ неполнаго; б) послѣдованіе стопъ; в) равномѣрная поступь, которою идетъ ученая лошадь.

Каданца, лѣв. притокъ Чикоя, Забайкальской области, на границѣ между Россіей и Китаемъ.

Кадариты, мусульманская секта, основана Мабедъ-оенъ-Калидомъ, проповѣдыв. свободу воли.

Кадастръ, совокупность всѣхъ операцій, предпринимаемыхъ для опредѣленія доходности поземельнаго участка, съ цѣлью, сообразно съ нею распредѣлить поземельный налогъ. Операціи эти суть: а) раздѣленіе всего госуд. на такъ назыв. кадастровые округи и подраздѣленія; б) измѣреніе всей подлежащей К-у мѣстности; в) классификаціи участковъ по степени приноемаго ими дохода, по соображенію съ свойствомъ почвы, удобностью сбыта произведеній и пр.; г) опредѣленіе нормальнаго налога для каждаго класса и д) вычисленіе налога для кажд. участка отдѣльно.

Кадахальзо или **Кадальзо**, донъ Хозе де, исп. поэтъ, род. 1741 г. въ Кадиксѣ, былъ офицеромъ, палъ въ 1782 г. подъ Гибралтаромъ; наиболѣе извѣстны его произведенія: трагедія „Sancho Garcia“, въ строго французск. вкусѣ; „Los eruditos a la violeta“, сатира на поверхностную ученость, и „Los ocios de mi juventud“. Между лирическими произведеніями отлич. анакреонтическія оды.

Каддапа или **Куддапа**, гор. въ округѣ К. (21 670 кв. км., 1351 200 ж.) индійскаго президентства Мадрасъ, на р. Богаванкѣ, до 20000 жит., алмазныя копи.

Каде 1) Оттонъ, композиторъ и историкъ музыки, род. въ 1825 г. въ Дрезденѣ, съ 1860 г. великогерцогскій капельмейстеръ въ Шверинѣ; издалъ церковныя композиціи, книгу хораловъ и др. 2) К., Эрастъ Васильевичъ, извѣст. хирургъ, образ. получилъ въ москов. ун. и затѣмъ за границей, по возвращеніи оттуда былъ назначенъ врачемъ въ миссію въ Тегеранѣ; въ крымскую кампанію былъ ассистентомъ Пирогова, въ 1867 г. получилъ мѣсто главн. доктора Маріинской больницы въ Спб., гдѣ имъ было образовано хирургическое отдѣленіе; состоялъ совѣщательнымъ членомъ медицинскаго совѣта и членомъ-учредителемъ „Русск. Хирургическаго Общ. Пирогова“. Род. въ 1817 г., ум. въ 1889 г. 3) К. **де-Во**, Антуанъ Алексисъ Франсуа, французскій химикъ и сельскій хозяинъ, род. 1743 г. въ Парижѣ, писалъ по разнымъ отраслямъ сельскаго хозяйства и оказалъ большія услуги садоводству; ему принадлежитъ устройство лактомѣра. Его сочиненія: „Observations sur les fosses d'aisance“, „Avis sur les moyens de diminuer l'insalubrité des habitations après les inondations“ и др.; ум. 1828 г. 4) К.-**Гассикуръ**, Шарль Луи, французъ. химикъ и фармацевтъ, род. 1769 г., ум. 1821 г., оставилъ много соч. по химіи. 5) К.-Г., Луи Клодъ, род. 1731 г., ум. 1799 г., фармацевтъ, былъ въ 1757 г. главнымъ надзирателемъ французскихъ госпиталей, и потомъ главнымъ аптекаремъ испанско-француз. арміи. Важн. соч.: „Analyse chimique des eaux de Passy“.

Каделиты, кадри или кадиза-делиты, магометанская секта, которая не признаетъ обрѣзанія, во время рамазана дозволяетъ употребленіе вина, въ смѣси съ пряностями.

Cadenza fiorita, въ муз. блестящее заключеніе.

Каденція, въ старинныхъ концертахъ, наприм. Віотти, называлась часть концерта, выполняемая концертистомъ безъ аккомпанимента; въ К. виртуозъ выказывалъ свое искусство въ особенности.

Кадерейта, гор. въ Мексикѣ, Кверетаро, 5000 жит.

Кадеръ-Таскилъ, горная группа въ Саянскомъ хребтѣ, Минусинскаго окр., въ верх. р. Амыла. Она подним. надъ оз. Караколъ; покрыта вѣчн. снѣгомъ.

Кадесъ 1) мѣст. въ южн. Палестинѣ, 40-я стоянка израильтянъ во время перехода пустыни. 2) К., Іосифъ, род. 1725 г. въ Римѣ, ум. 1801 г., живописецъ, извѣстный удивительною способностью подражать древнимъ мастерамъ.

Кадетскіе корпуса, среднія военно-учебныя заведенія, учреждены: въ Петербургѣ: Морской и Пажескій, Александров., Николаевскій; въ Москвѣ—1-й, 2-й, 3-й; въ Орлѣ—Бахтина, въ Воронежѣ—Михайловскій, въ Полтавѣ—Петровскій, въ Кіевѣ—Владимірскій, въ Нижнемъ Новг.—Аракчеевскій, въ Оренбургѣ—Неплюевскій и второй, потомъ еще есть въ Псковѣ, Симбирскѣ, Тифлисѣ, Ярославлѣ, Новочеркасскѣ, Омскѣ. По окончаніи 7-лѣтняго курса воспитанники (дѣти дворянъ, военныхъ офицер.) поступаютъ въ училища: Александровское въ Москвѣ, Константиновское, Павловское, Николаевское (кавалерійское), Михайловское (артиллерійское), Николаевское (инженерное) въ Петербургѣ.

Кадетъ (cadet), первоначально во Франціи названіе младшаго сына дворянской фамиліи, потомъ такъ стали называться молодые офицеры изъ дворянъ, а наконецъ учредили особый чинъ, средній между офицерскимъ и унтеръ-офицер. У насъ называются воспитанники кадетскихъ корпусовъ.

Каджага (или Канага, также Галамъ), мѣстность въ французск. колоніи Сенегалѣ, на лѣвомъ берегу Сенегала. Жители торгуютъ во всемъ Сенегалѣ, а также вырабатываютъ хорошо окрашенныя хлопчатобумажныя ткани.

Каджаморсъ, первобытный челов. въ миѳологіи персовъ; также назывался первый персидскій царь, основатель династіи Пиджадіевъ.

Каджары, кочующее воинственное племя въ Персіи, турецкаго происхожденія; къ нему принадлежитъ нынѣ царствующая персидская династія. Часть этого плем. б. переселена въ Ганджу Аббасомъ Вел

Кадзандъ, голланд. о-въ въ устьяхъ Шельды, большое скотоводство и сыроварни.

Кади 1) (арабск., судья), у магометанъ судья; онъ долженъ непремѣнно принадлежать къ духовенству. Въ Турціи К. подчиняются шейхъ-уль-исламу и получаютъ опредѣленное содержаніе (ср. *муфтій*). Въ Персіи должность К. совершенно независима отъ государства. Въ египетскихъ провинціяхъ К. сосредоточиваетъ въ своихъ рукахъ высшую судебную и духовную власть. 2) **К.-аскеръ**, судья бѣдныхъ, тит. двухъ высшихъ судебныхъ чиновниковъ въ Турціи, чинъ ихъ слѣдуетъ за чиномъ великаго муфтія.

Кадикіой, предмѣстье Скутари при Мраморномъ морѣ, 15000 жит., древній Халцедонъ.

Кадиксъ, главный городъ испанской провинціи К. (7276 кв. км., 431763 ж.), въ Андалузіи, у Кадинской Бухты, на ж. д. Севилья—К., 62531 ж., одна изъ лучшихъ крѣпостей въ Европѣ, первоклассный портъ; въ древности назыв. Гадесомъ, б. тирской колоніей, впослѣдствіи находился во власти карѳагенянъ и римлянъ, а въ средніе вѣка до 1262 г. въ рукахъ арабовъ, у которыхъ былъ отнятъ испанц. Англичане сожгли его въ 1596 г. Въ XVIII стол. находился на высшей точкѣ процвѣтанія, а въ 1809—12 гг. служилъ мѣстопребываніемъ инсурекціонной юнты; былъ въ это время блокированъ французами, пока Веллингтонъ не принудилъ ихъ снять осаду и очистить Андалузію.

Кадило, металлическій сосудъ, въ коемъ на горячихъ угольяхъ воскуряется въ храмахъ ѳиміамъ или ладонъ. Въ древности они были двухъ родовъ: большія неподвижно состоявшія или висѣвшія предъ престоломъ и иконами и маленькія—ручныя. Въ православной церкви нынѣ существуютъ только послѣднія и состоятъ изъ висящей на цѣпочкахъ металлической чаши съ подвижною крышкою, на которой вверху поставленъ крестъ.

Кадильякъ, городъ франц. департ. Жиронды, на Гароннѣ, 2257 ж., занимающихся винодѣліемъ (бѣлое бордосское вино); вблизи замокъ Эпернонъ, исправительная тюрьма для женщинъ.

Кадинъ, Георгій, византійскій писатель, написалъ о должностяхъ церковныхъ и придворныхъ въ Константинополѣ. Жилъ въ послѣдніе годы имперіи.

Кадиша, Хадиджа, богатая вдова, у которой Магометъ велъ торговыя дѣла, впослѣдствіи первая жена пророка, род. 564 г., ум. 628 г. по Р. Х.

Кадишъ (по евр.), на арамейскомъ нарѣчіи написанная молитва, употр. въ заупокойномъ еврейскомъ богослуженіи.

Кадіанда, гор. древней Ликіи, къ сѣв.-востоку отъ Мокри, открытый археологомъ Фелловомъ въ 1840 г. Великолѣпныя развалины.

Кадлассанъ, горный перевалъ, въ глав. гребнѣ Терскаго Кавказа, съ р. Ліахвы на Терекъ, выс. 10770 фут. У подъема съ южной стороны перевала, на выс. 7880 фут., сѣрно-кислый источникъ, съ температурой 7° по Р.

Кадлубекъ, Винцентій, род. въ 1160 г., былъ цистертіанскимъ монахомъ; съ 1208 г. Краковскимъ епископомъ, ум. 1223 г.; въ 1764 г. канонизированъ папой Климентомъ XIII. Его латинская „Хроника Польши“ состоитъ изъ 4 книгъ, изъ которыхъ 2 написаны въ формѣ діалога между двумя епископами:; она доведена до 1203 г.

Кадмея, крѣпость или акрополь въ Ѳивахъ (Віотія) построена Кадмомъ, поэтому кадмейцы тоже что ѳиване.

Кадмій, химическій знакъ Cd, бѣлый тягучій металлъ, похожій на олово, атомн. вѣсъ 111,7, плавится при 320°, кипитъ при 860°, имѣетъ уд вѣсъ 8.6, находится вмѣстѣ съ цинкомъ въ цинковой обманкѣ и галмеѣ, служитъ для приготовленія легко-плавкихъ сплавовъ и препаратовъ кадмія; сѣрнистый кадмій, яркожелтаго цвѣта, употребляется въ живописи и для окрашиванія мыла, подъ названіемъ брилліантовой желтой краски (jaune brillant). Амальгама К-ія, соединеніе К-ія съ ртутью, употребляется для пломбированія зубовъ.

Кадмъ, сынъ Агенора и Телефасы, братъ Финикса и Европы, въ 1550 г. до Р. Хр. основалъ гор. Ѳивы. Ему приписываютъ введеніе новыхъ буквъ въ греческую азбуку, которыя онъ привезъ изъ Финикіи или Египта. Впослѣдствіи К. сдѣлался царемъ Иллиріи и былъ женатъ на Гармоніи.

Кадниковъ, уѣз. гор. Вологодской г., 1500 ж.; при р. Содимѣ. Двѣ ярмарки. При учрежденіи въ 1780 г. Вологодской г. деревню Кадникову переименовали въ уѣз. городъ. *Кадниковскій уѣз.*, 15249 кв. вер., почва песчано-глинистая, болотистая. Рѣки: Сухона, Кубина и др., 186000 жит. Кустарные промыслы (роговыя издѣлія, плотничество и др.), лѣсные промыслы, охота, скотоводство и молочное хозяйство (сыръ, сливочное масло), земледѣліе (ленъ и др.).

Кадоль, Эдуардъ, франц. писатель, р. 1831 г. въ Парижѣ, пис. ком. (лучшая „Les inutiles“) и ром.

Кадомъ, зашт. гор. Темниковскаго уѣз., Тамбовской губ., 7500 жит., при р. Мокшѣ, пристань, заводы. Принадлежитъ къ числу старинныхъ городовъ; онъ находился въ Мещерской области, купленной вел. кн. Дмитріемъ Донскимъ въ 1381 г. у мѣстнаго крещенаго князя Александра Увковича. Въ 1787 г. оставленъ за штатомъ.

Кадоре, Піеве ди К., гор. итал. пров. Беллуно, на р. Піаве, 2720 жит., родина Тиціана.

Кадорна 1) Карло, графъ, итальянскій госуд. дѣятель, род. 1809 г. въ Палланцѣ, въ 1848—49 г. сардинскій министръ народнаго просвѣщенія, глава партіи Кавура въ палатѣ, въ качествѣ члена государственнаго совѣта принималъ дѣятельное участіе въ объединеніи Италіи, въ 1867 г. былъ минис. внутрен. дѣлъ, въ 1869—75 гг. посломъ въ Лондонѣ, потомъ президентомъ государственнаго совѣта. 2) К., Рафаель, итал. генералъ, братъ предъидущаго, род. въ Миланѣ 1815 г., съ 1840 г. былъ на сардинской службѣ, въ 1860 г. руководилъ военной организаціей Тосканы; послѣ присоединенія южной Италіи былъ военнымъ губернаторомъ Сициліи, какъ командующій 4-мъ армейскимъ корпусомъ занялъ послѣ короткаго бомбардированія 1870 г. Римъ, въ 1873—77 гг. былъ генералъ губернаторъ. Турина.

Кадорскіе Альпы, часть Восточныхъ (Тридентскихъ) Альпъ, въ сѣверной части итал. провинціи Беллуно и смежной части Тироля; вершины: Антелао 3264 м., Мармарола 2730 м., Кридола 7952 м.

Кадоръ, Жанъ Баптистъ Номеръ де Шампаньи, герцогъ, французскій государственный дѣятель, род.

въ Руанѣ 1756 г., съ 1801 г. посланникъ въ Вѣнѣ, съ 1804 г. мин. внутр. дѣлъ, а съ 1807—11 г. иностр. дѣлъ. Онъ велъ дѣло о бракѣ Наполеона I съ Маріей Луизой и много хлопоталъ о низложеніи Карла IV и Фердинанда VII. Послѣ паденія Наполеона велъ частную жизнь до 1819 г., когда былъ призв. Людовикомъ XVIII въ первую палату, ум. 1834.

Кадра или **Ванкуверъ**, островъ, см. *Ванкувера островъ*.

Кадриль, французскій танецъ, родъ контреданса, танцуемый двумя, четырьмя и болѣе парами; также рыцарскій турниръ, выполняемый 4-мя партіями рыцарей.

Кадровая система въ арміи, когда большинство нижнихъ чиновъ, по обученіи въ краткій срокъ дѣйствительной службѣ, увольняется въ безсрочный отпускъ, въ видахъ сбереженія расходовъ.

Кадровый составъ, положенное для мирнаго времени число воинскихъ чиновъ, составляющихъ основу отдѣльныхъ частей (полковъ, баталіоновъ и проч.). Важное значеніе кадровъ было извѣстно еще въ древности грекамъ и римлянамъ.

Каду, нидерландская колонія на островѣ Явѣ, 2048 кв. км., 717538 ж., плодоноснѣйшая и наиболѣе воздѣланная часть Явы. Вулканы: Сумбингъ и Сендоро. Главный городъ Магелангъ.

Кадудаль, Жоржъ, см. *Жоржъ Кадудаль*.

Кадурки, древній кельтскій народъ въ Аквитаніи съ укрѣплен. гор. Укселодунумъ (Uxellodunum), были покорены Цезаремъ.

Кадуцей (caduceus, лат.), крылатый жезлъ, обвитый двумя змѣями, атрибутъ Гермеса, носимый герольдами.—*Кадуціаторъ* (лат.), герольдъ у римлянъ, посылавшійся для мирныхъ переговоровъ; имѣлъ въ рукѣ К.

Кадшары, названіе съ 1794 г. царствующей туркменской династіи въ Персіи.

Кадъ (Cadus), у древнихъ грековъ и римлянъ названіе сосуда для сбереженія припасовъ, а также названіе мѣры жидкостей = $39_{,4}$ литровъ.

Кадый, зашт. гор. Макарьевскаго уѣз., Костромской губ., 950 жит.; при р. Вотгати; внутри города видны остатки земляного вала. Основанъ въ 1673 г., въ 1778 г. назначенъ уѣзднымъ городомъ, а въ 1796 г. оставленъ за штатомъ.

Кадыкъ, возвышеніе на горлѣ, назыв. адамовымъ яблокомъ, передняя часть щитовиднаго хряща дыхательнаго горла.

Кадыня, титулъ каждой изъ семи законныхъ женъ султана.

Кадь 1) хлѣбная мѣра; (въ тул.) осьмина, 4 четверика; (прм.) тоже на вѣсъ—4 пуда; (кал., кстр.) 3 четверика; (владим.) полосминника, 2 четверика. 2) К., горный доменный мѣхъ, поддувной цилиндръ.

Кадьякъ, остр. на ю-в. отъ полуос. Аляска, 8975 кв. км., населенъ эскимосами, около 18000 человѣкъ, главное мѣстечко св. Павла съ гаванью; главныя занятія жит.: охота на пушныхъ звѣрей и рыболовство.—*Кадьякскій отдѣлъ*, владѣніе бывшей Россійско-америк. компаніи, заключалъ отд. Кадьякскій и всѣ оо. въ заливахъ Кенайскомъ и Чугацкомъ.

Каервисъ (гов. *Карвисъ*), мѣстеч. въ англ. графствѣ Флингъ, княжества Валлисъ, съ 1500 жит. Здѣсь происходили состязанія кимврскихъ бардовъ.

Каерлеонъ, весьма древній гор. въ англійскомъ графствѣ Монмоутъ, на Ускѣ и Бристольскомъ каналѣ, съ 1250 жит. и многими римскими древностями, по народн. сказаніямъ, резид. короля Артура.

Каетанъ (Cajetanus), ученый канонистъ и схоластикъ, род. 1469 г. въ Гаэтѣ, доминиканецъ, съ 1517 г. кардиналъ; профессоръ философіи въ Неаполѣ, богословія въ Брешіи, Павіи и Римѣ, въ 1517 г. былъ назначенъ папскимъ легатомъ въ Германію, въ 1519 г. кардиналомъ-епископомъ въ Гаэту. Ему поручено было возвратить Лютера къ католицизму, но онъ самъ нѣсколько поддался его вліянію. Онъ ум. въ 1534 г.

Кажимъ или **Кежимъ**, рѣка въ Устьсысольскомъ уѣз., правый притокъ Сысолы; длина около 90 вер.

Кажинскій, Викторъ, род. 1812 г. въ Вильнѣ, воспитыв. въ тамошнемъ университетѣ, еще студентомъ много занимался музыкой и написалъ нѣсколько увертюръ. Съ 1836 г. былъ директоромъ оркестра виленской нѣмецкой оперы, съ 1846 г. имп. Александринскаго театра въ С.-Петербургѣ, ум. въ 1870 г. Написалъ оперу: „Жена или карты“, комедію „Женская протекція“, мелодрамы „Вѣчный жидъ“ и „Подземный воспитанникъ“; кромѣ того, „Военную увертюру“, „Marche romaine“ и мн. др.

Кажу, акажу (cashu, cajueiro) или индѣйск. орѣховое дерево (Anacardium occidentale), чрезвычайно похожее на грецкую орѣшину, растетъ въ большей части Южной Америки дико и разводимое искусственно, преимущественно на безплодныхъ морскихъ берегахъ; въ іюлѣ и августѣ это дерево покрыто роскошною густою листвою; во время нашей осени оно украшено бѣлыми и розовыми цвѣтками, а въ слѣдующіе затѣмъ три мѣсяца усѣяно темнокрасными плодами. Изъ ствола его сочится въ изобиліи камедь, достоинствомъ не уступающая сенегальской. Похожіе на орѣхи плоды, называемые вестъ-индскими слоновыми вшами, сидятъ на утолщенной, съѣдобной цвѣточной ножкѣ, которая имѣетъ форму груши, а величину куринаго яйца. Ножка и самый орѣхъ въ Бразиліи издавна составляютъ обыкновенную пищу.

Казаватъ, **газаватъ** (араб.), у мусульманъ священная война противъ невѣрныхъ. К. есть главное основаніе секты мюридовъ, которые почитаютъ его выше исполненія правилъ корана.

Казаки. Слово это производятъ: 1) отъ касоговъ, названіе кавказскаго народа, 2) отъ Касахіи, названіе Закавказской области или 3) отъ турецкаго слова казъ, означающ. гусь; но ни одно изъ произв. недостовѣрно; вѣроятнѣе, что слово это турецкаго происхожденія, означаетъ „вольный человѣкъ“; отсюда то и назв. киргизъ—кайсаки (вм. казаки). Въ первый разъ названіе К. встрѣчается во время владычества татаръ, у которыхъ К-ами назывались легкіе конные отряды. По уничтоженіи удѣловъ, К. были во всѣхъ пограничныхъ и внутреннихъ городахъ Россіи. Сначала были К. донскіе и малороссійскіе. Когда число К. на Дону увеличилось, они стали посылать дружины всюду, гдѣ была добыча. Одна часть К. перешла Волгу и образовала общество волжскихъ К-овъ. Часть волжскихъ К-овъ, подъ предводительств. Нечая, устремилась къ вост. отъ Каспійскаго моря, разорила столицу ногайцевъ, Сарайчикъ, и поселилась на рѣкѣ Яикѣ

(1584 г.), образовавъ яицкое или уральское войско. Другая часть, подъ предводительствомъ атамана Андрея, остановилась на Терекѣ и образовала терское каз. войско (Кизлярскій полкъ). Третья часть съ Ермакомъ перешла Уралъ и образовала сибирское К. войско. Іоаннъ Грозный выдавалъ каз. жалованье и старался упрочить союзъ съ ними. При Борисѣ Годуновѣ выдача жалованья прекратилась и всѣ сношенія были прерваны. Лжедимитрій воспользовался этимъ и привлекъ К. на свою сторону. Въ 1611 г., послѣ смерти 2 го самозванца, они снова перешли къ русскимъ. Въ 1612 г. К. были въ сраженіи подъ Москвою. Въ 1623 г. донскіе К. поступ. въ вѣдѣніе посольс. приказа. Потомъ К. служили Россіи по найму, а царь Ѳеодоръ Алексѣевичъ повелѣлъ привести ихъ къ присягѣ. Послѣ возмущенія Мазепы, городки на Дону, Медвѣдицѣ и Иловлѣ, до Иловлинскаго городка, были срыты, земли по Дону причислены къ бахмутской провинціи, по верховью Хопра къ Воронежской г. Съ 1725 г. исторія К. связана съ исторіею регулярныхъ войскъ. Уральскіе К. отдались въ русское подданство въ 1602 г. Въ 1-й разъ были посланы въ 1667 г. противъ Польши, съ 1701—1707 г. противъ шведовъ, въ 1712 г. на Кубань, а въ 1717 г. 1500 к. были посланы съ княземъ Бековичемъ въ Хиву. До 1720 г. урал. К. управлялись атаманами, избираемыми на кругу; съ этого года К. поступили во владѣніе военной коллегіи, и сдѣлана имъ перепись. Нынѣ ур. К. управляются атаманомъ и занимаютъ Уральск. обл. (сл. э. сл.) Оренбург. К. войско образовалось въ 1736 г. подъ именемъ Оренбург. нерегулярнаго корпуса, оно было составлено изъ К. городовъ: Самары и Уфы. Самарскіе К. образовались изъ стрѣльцовъ иноземцевъ и смоленскихъ шляхтичей. Уфимскіе К. также изъ стрѣльцовъ и охотниковъ, вызванныхъ правительствомъ для заселенія края. Оренб. К. расположены въ Самарѣ и Оренбургѣ. Линейное К-ье войско образовалось въ XVI ст. изъ переселенцевъ съ Дона, котор. селились по Тереку и Кубани. Въ 1722 г. на Терекѣ основались терское и кизлярское К-ье войско, впослѣдствіи Кизлярскій и Гребенскій полки. Въ 1777 г. изъ донцевъ, переселенныхъ на Кавказскую линію, основаны Хоперскій, Вомскій, Моздокскій и Кубанскій полки. Въ 1803 г. изъ украинскихъ однодворцевъ образованъ Кавказскій полкъ. Въ 1832 г. изъ станицъ Кубанскаго, Хоперскаго и Моздокскаго полк. составлены Ставропольскій и Горскій полки. О малороссійскихъ К-ахъ *см. Малороссія*. Черноморское К. войско было составлено кн. Потемкинымъ въ 1787 г. изъ запорожцевъ и друг. К-овъ; въ 1792 г. имъ отведена земля, котор. они занимаютъ до сихъ поръ. Дунайское К-ье войско составлено въ 1807 г. изъ молдаванъ и болгаръ, поселено въ Бессарабской обл. Бугское, вознесенское и екатеринославское К-ьи войска, нынѣ несуществующія, были составлены въ 1769 г. изъ молдаванъ, валаховъ, арнаутовъ и друг., въ 1800 г. поверстаны въ крестьяне и поселены въ Елисаветградскомъ, Ольвіопольскомъ и Херсонскомъ уѣзд. Украинское К-ье войско сформировано въ 1812 г.; оно раздѣлялось на 4 полка. Въ 1816 г. они получили наименованія: Украинскій, герц. Нассаускаго, Вознесенскій и Ольвіопольскій уланскіе полки. Чугуевскіе К. образованы въ полов. XVII ст., преимущественно изъ малороссійскихъ К-овъ, въ 1808 г. составили одинъ полкъ (Чугуевскій). Сибирское линейное казачье войско образовалось на рѣкѣ Иртышѣ изъ потомковъ сподвижниковъ Ермака; въ 1760 г. здѣсь сошлись башкиры, мещеряки; въ 1775 г. нѣсколько сотенъ сосланныхъ были опредѣлены въ сибирское войско, въ 1814 г. военноплѣнные изъ поляковъ. Сибирское К. войско назначалось для охраны границъ имперіи. Забайкальское казацкое войско образовано въ 1851 г. въ Вост. Сибири изъ туземцевъ и городовыхъ К-овъ. Они тоже охраняютъ границу противъ Китая. Сибирскіе городовые К. исполняютъ полицейскія обязанности. Всѣхъ К-овъ въ настоящее время считается 1300 тыс. д. муж. п., а всего казачьяго населенія $2^1/_2$ мил. (вмѣстѣ съ лицами не войсковаго сословія общее населеніе казачьихъ областей составляетъ $5^1/_2$ милл.). За свою службу К. надѣлены обширными землями всего въ 54 милл. десят.

Казакинъ, полукафтанъ съ сборами, прямымъ воротникомъ, безъ пуговицъ, на крючкахъ.

Казакларъ, Уразлино, татар. дер. Царевокок. у., Казанской г., 3300 жит.; при р. Ульмѣ.

Казакова, дер. Нерчинск. окр., 538 жит., при рр. Казаковкѣ и Ундѣ; въ 2 вер. богатый золотой пріискъ.

Казакъ 1) Луганскій, псевдонимъ Владиміра Ивановича Даля. 2) К. (с. новгор.), батракъ, годовой наемный работникъ или поденщикъ. 3) К. (Casaque), по франц. дорожный плащъ съ широкими рукавами, солдатская шинель.

Казале 1) по итал. мыза. 2) К. **Монферрато**, въ итал. пров. Александрія, 17096 жит.; великолѣпный соборъ, прекрасные дворцы, въ прежнія времена былъ сильно укрѣпленной резиденціей маркграфовъ Монферратскихъ.

Казалесъ, Жакъ-Антуанъ-Мари-де, род. 1758 г. въ Гренадѣ, былъ каваллерійскимъ капитаномъ, замѣчательный ораторъ роялистской партіи во французскомъ національномъ собраніи 1789 г., эмигрировалъ въ 1792 г., ум. въ Энгаленѣ 1805 г.

Казали, Антонъ, далматинскій поэтъ, р. 1815 г., въ 1855—59 гг. редактировалъ „Гласникъ Далматинскій“; Напис. поэму „Златка“ (1856 г.), повѣсть „О Гробницкомъ полѣ“ и друг.; переводилъ изъ Шиллера, Шекспира, Байрона и др. Отрывки есть изъ „Златки“ у Гербеля въ „Поэзіи славянъ“.

Казалинскъ, уѣз. городъ Сыръ-Дарьинск. обл., 5772 жит.; на Сыръ-Дарьѣ, корабельная верфь, бывшій фортъ Аральскій № 1. *К-кій уѣздъ*, Сыръ-Дарьинской области, въ сѣв. ея части, занимаетъ пространство въ 58866,4 кв. в. съ 131800 чел. жителей и представляетъ то степи, то песчаныя пустыни. Почва глинистая, часто солончаковая, иногда песчаная, вдали отъ рѣкъ покрыта степными колючими кустарниками, по берегамъ Сыръ-Дарьи растутъ тополи, ивы, тамариски, находятся обширныя камышевыя заросли. Лѣтомъ—сильныя жары, дождей очень мало; жители—киргизы—занимаются гл. обр. скотоводствомъ (верблюды, лошади, овцы, козы). Земледѣліе слабо развивается. Промышленность почти отсутствуетъ.

Казамансъ, Казаманса, береговая рѣка въ Сенегамбіи, на югъ отъ Гамбіи: у ея устья находится

французская факторія Карабанъ; дальше, вверхъ по теченію, португальское поселеніе Зигинхоръ.

Казамиччіола, до 1883 г. курортъ на итальянскомъ островѣ Искіи, у подошвы Эпомео, 3963 ж. Въ 1883 г. почти весь разрушенъ землетрясеніемъ.

Казанище-Большія, село въ Сѣверномъ Дагестанѣ, Кубанской обл., на прит. р. Озень. Замѣчательное производствомъ кинжаловъ. Жит. $4^1/_2$ т.

Казанка 1) рѣка въ Казанской г., вытекаетъ изъ болота, въ 25 вер. отъ гор. Арска, склоняется къ з. и впадаетъ въ Волгу, въ 7 вер. выше Казани. 2) К., небольшая р. въ землѣ Войска Донскаго, отдѣляющая эту землю отъ Воронежской губ., впадаетъ въ Донъ. 3) К., село Елизаветградскаго уѣз., Херсонской губ., 5000 ж.; при р. Висуни.

Казанлыкъ, городъ въ Восточной Румеліи, у подножія Балканъ (Шипкинскій проходъ), 20—25000 ж.; особенно сталъ извѣстенъ въ минувшую руско-турецкую войну 1877—78 гг.; К. 5 іюля 1877 г. былъ взятъ генераломъ Гурко.

Казанова, Сенгальтъ Джованни Джакопо, знаменитый авантюристъ, род. въ Венеціи въ 1725 г., бѣжалъ изъ венеціанск. свинцовыхъ тюремъ въ 1755, велъ жизнь полную приключеній и въ 1785 г. сдѣлался библіотекаремъ графа Вальдштейна въ Дуксѣ, въ Богеміи, гдѣ онъ до самой смерти, въ 1798 г., занимался алхиміею и составленіемъ своихъ мемуаровъ, которые вышли въ свѣтъ въ 1826—38 гг. и представляютъ большой интересъ для характеристики эпохи. Два брата его изв. художн. Франческо (1730—1805; лучшая картина „Полтавская битва„) и Джованни (1732—95; извѣстенъ сочиненіемъ о памятникахъ древняго искусства).

Казанская 1) губ., между Вятскою, Уфимскою, Симбирскою, Самарскою и Нижегородскою г., занимаетъ пространство въ $55954_{,8}$ кв. в.; лежитъ въ области нижней Волги (протяженіе въ губ. 298 вер.) и ея притоковъ: Ветлуги, Камы (184 в.), Казанки, Вятки и др. Судоходство по Волгѣ продолжается ок. 200 дней. По Волгѣ много пристаней, на которыхъ грузится ежегодно болѣе чѣмъ на 4 мил. руб. Направо отъ Волги мѣстность изрыта оврагами, съ двумя рядами холмовъ, которые возвышаются на 300—500 фут., налѣво покрыта необозримыми лугами и болотами. Изъ минераловъ встрѣчается глина, песчаникъ, гипсъ, нѣсколько мѣди, алебастръ, известь, такъ наз. горючій сланецъ и нѣкоторые минеральные источники, особенно сѣрные источники у Черемушки и Быстрой. Почва глинистая, суглинистая, супесчаная, песокъ, но въ общемъ вполнѣ плодородная, особенно въ южной части, которая главнымъ образомъ состоитъ изъ чернозема. Климатъ большею частью суровъ и перемѣнчивъ; средн. t^0 Казани $3,_2^0$, осадковъ $411,_8$ мм. Лѣсовъ очень много (35% всей площади), глав. обр. дубовыхъ и сосновыхъ, доставляющихъ превосходный корабельный лѣсъ, сплавляемый въ С.-Петербургъ и Астрахань. Земледѣліе и садоводство составляютъ главныя занятія населенія и имѣютъ значительные размѣры. Воздѣлываютъ рожь, овесъ, гречиху, полбу, ленъ, коноплю, пшеницу и проч., сѣется картофель. Изъ плодовыхъ деревьевъ больше всего разводится яблоня, особенно въ приволжскихъ мѣстностяхъ. Значительная рыбная ловля по Волгѣ и Камѣ (кромѣ мелкой рыбы значит. количество крупной: осетровъ, бѣлугъ, севрюгъ, стерлядей и пр.). Развитое скотоводство (б. ч. однако какъ подспорье въ сельскомъ хозяйствѣ); насчитывается болѣе 1 милл. овецъ, $^1/_2$ милл. лошадей и около 450 т. головъ крупн. рогатаго скота. Бурлачествомъ занимается до 10000 чел. Сильно развитъ лѣсной промыселъ: гонка смолы, дегтя, производство лѣсныхъ кустарныхъ издѣлій, посуды, телѣгъ, рогожъ и пр. Значительный звѣриный промыселъ, особ. на сѣверѣ губерніи. Въ 1891 г. насчитывалось 159 фабрикъ и заводовъ съ 8787 рабочихъ и производствомъ въ 12540000 р. Жит. 2247026. Населеніе состоитъ изъ пестрой смѣси народовъ: русскихъ (886 т.), татаръ (686 т.), чувашей (480 т., большею частію язычники), черемисовъ (417 т.) и др. Къ 1892 г. считалось въ губ. 1132 уч. зав. (исключая магометанскія школы), въ томъ числѣ 1045 нач. школъ съ 46193 учащ. (37694 мал. и 8659 дѣв.). Магометанскихъ школъ считалось 736 съ 33529 учащ. Въ К. г. 12 уѣз.: Казанскій, Царевококшайскій, Козмодемьянскій, Чебоксарскій, Ядринскій, Цивильскій, Тетюшскій, Свіяжскій, Спасскій, Лаишевскій, Мамадышскій и Чистопольскій. Нынѣшняя Казанская губ. съ V по XIII в. составляла сильное государство—Болгарію. Въ первой половинѣ XIII в. Болгарія была покорена татарами. Въ XIV в. русскіе, замышлявшіе свергнуть съ себя татарское иго, неоднократно ходили въ Болгарію и захватывали тамошніе города. Около 1440 г., на мѣстѣ прежней Болгаріи, возникло царство Казанское, а въ 1552 г. оно окончательно покорено русскими. Съ 1708 г. при раздѣленіи Россіи на 8 губерній, образовалась и Казанская губ., въ составъ которой вошла значительная часть ю.-вост. Россіи; въ 1781 г. учреждено казанское намѣстничество, въ нынѣшнихъ предѣлахъ губ., съ 1802 г. губернія получила нынѣшнее свое раздѣленіе на 12 уѣз. 2) К., станица Кубанской области, 6500 жит.; при р. Кубани. 3) К., стан. Донецкаго окр. земли Войска Донскаго, 17000 жит.; при р. Донѣ.

Казанскій 1) Петръ Симоновичъ, проф. русской исторіи москов. дух. акад., род. 1819 г., съ 1843 г. докторъ богословія, ум. 1878 г.; историкъ монашества въ Россіи, очень много написавшій; главн. соч. его: „Исторія православнаго монашества на Востокѣ“ „Исторія русскаго православ. монаш.“ и др. 2) К. **приказъ**, или дворецъ, завѣдывалъ дѣлами царствъ Казанскаго, Астраханскаго и Сибирскаго (послѣднимъ до Алексѣя Михайловича), упраздненъ при учрежденіи губерніи. 3) К. **соборъ**, въ С.-Петербургѣ, на Невскомъ проспектѣ, основ. имп. Александромъ I, по волѣ и мысли имп. Павла I, по планамъ академика Воронихина; съ колоннадою, идущею отъ главныхъ дверей полукругомъ по площади, на подобіе собора св. Петра въ Римѣ. Главный алтарь сооруженъ изъ серебра, отнятаго у французовъ донскими казаками въ 1812 г. Съ трехъ сторонъ, сѣверной, западной и южной—три портика; обширнѣйшій соотвѣтствуетъ западнымъ дверямъ. Обшивка стѣнъ и колонны построены изъ прочнаго желтовато-сѣраго пудожскаго камня; изъ него же сдѣланы капители, барельефы, статуи и др. наружныя украшенія. Архитравы состоятъ изъ цѣльныхъ плитъ. Базы, колонны и пилястры вылиты

изъ чугуна. Портикъ сѣверныхъ дверей украшенъ колоссальными бронзовыми изображеніями (статуями) свв. Іоанна Крестителя, кн. Владиміра, Александра Невскаго и Андрея Первозваннаго, отлитыми Якимовымъ, первая по модели Мартоса, другія двѣ—Пименова, а послѣдняя—Демута. Находящаяся же съ этой стороны дверь—вылита изъ бронзы по оригиналу двери батистеры флорентійскаго каѳедральнаго собора. Соборъ освященъ въ 1811 г., а черезъ восемь лѣтъ заложенъ Исакіевскій, притянувшій къ себѣ всѣ художественныя силы государства (см. *Исак. соборъ*). Въ церкви развѣшаны по стѣнамъ франц. трофеи: 106 знаменъ, жезлъ марш. Даву, ключи городовъ и крѣпостей, взятыхъ въ 1812—13 гг. и др. Въ церкви покоится прахъ кн. Кутузова-Смоленскаго, а на площади передъ соборомъ 2 памятника фельдмаршаламъ Кутузову и Барклаю-де-Толли.

Казанское царство, основ. въ 1438 г. Улу-Махметомъ, ханомъ Золотой орды, который по изгнаніи его оттуда, возобновилъ Казань, разоренную въ 1399 г. русскими; въ 1838 г. напалъ на Москву, пограбилъ московскіе пригороды и вскорѣ былъ убитъ своимъ старшимъ сыномъ Мамотякомъ, который принялъ впервые титулъ царя Казанскаго. Мамотякъ побѣдилъ русскихъ подъ Суздалемъ въ 1445 г., захватилъ великаго князя въ плѣнъ, но за большой выкупъ отпустилъ его. Ему наслѣдовалъ въ 1463 г. сынъ его, Ибрагимъ, съ которымъ велъ войны въ 1467—1469 и 1478 гг. Іоаннъ Васильевичъ, не разъ опустошавшій его области своими войсками и дважды вынудившій Ибрагима просить мира на всей волѣ московскаго государя. По смерти Ибрагима, ок. 1482 г., на престолъ вступилъ съ помощью ногайскихъ владѣтелей старшій сынъ его Алегамъ, котораго полонилъ рус. воевода Даніилъ Холмскій по взятіи Казани въ 1487 г., а на престолъ возвелъ другаго сына Ибрагимова, Мехметъ-Аминя, подъ верховнымъ владычествомъ Іоанна. Въ 1496 г. призванный недовольными казанцами ногайскій кн. Мамукъ изгналъ Мехметъ-Аминя, но и самъ вскорѣ долженъ былъ бѣжать, а на престолъ по просьбѣ казанцевъ въ 1497 г. возведенъ былъ братъ Аминя, Абдулъ-Летифъ, который впрочемъ навлекъ на себя гнѣвъ Іоанна и былъ замѣщенъ вновь Мехметъ-Аминемъ въ 1502 г. Послѣдній, подстрекаемый женою своею, вдовою Алегама, въ 1505 г. перерѣзалъ всѣхъ русскихъ въ Казани, но послѣ безплоднаго похода на Нижній-Новгородъ вынужденъ былъ покориться. По смерти его въ 1519 г. царемъ въ Казань назначенъ былъ молодой Шигъ-Алей (Шейхъ-Али), внукъ Ахмата, послѣдняго хана Золотой Орды, но въ 1521 г. братъ крымскаго хана Саибъ-Гирей явился подъ Казань, овладѣлъ городомъ и полонилъ всѣхъ русскихъ, отпустивъ только Шигъ-Алея и воеводу Карпова и затѣмъ сдѣлалъ набѣгъ на Москву, а въ 1523 г. перерѣзалъ всѣхъ русскихъ въ Казани; но когда Василій Іоанновичъ отправилъ къ Казани войско, Саибъ-Гирей бѣжалъ въ Крымъ, а казанцы возвели на престолъ 13-лѣтняго племянника его Сафу-Гирея, въ 1524 г. признавшаго себя присяжникомъ Москвы. Въ 1530 г. Сафа-Гирей нарушилъ присягу, вслѣдствіе чего послано было новое войско, и царемъ по просьбѣ казанцевъ назначенъ былъ братъ Шигъ-Алея, Еналей, женившійся на дочери ногайскаго мурзы Юсуфа, Сумбекѣ; Еналей вскорѣ раздражилъ народъ и былъ убитъ въ 1536 г., а на мѣсто его сѣлъ вернувшійся изъ Крыма Сафа-Гирей, который женился на вдовѣ Еналея и снова начались опустошительные набѣги на русскія земли. Хотя въ 1546 г. казанскіе вельможи изгнали его и выпросили себѣ вновь Шигъ-Алея, но послѣдній долженъ былъ бѣжать и на престолъ въ третій разъ вступилъ Сафа-Гирей. По смерти его въ 1549 г. казанцы присягнули сыну его Утемышу отъ Сумбеки, а сами стали сноситься съ крымскимъ ханомъ, вслѣдствіе чего Іоаннъ IV въ 1550 г. предпринялъ свой первый походъ подъ Казань и въ 1551 г. на престолъ въ третій разъ возведенъ былъ Шигъ-Алей, который по старости своей не могъ укротить смутъ, обуревавшихъ разлагавшееся царство Казанское. Въ 1552 г. собранъ былъ второй походъ Іоанна, Шигъ-Алей выѣхалъ въ Свіяжскъ, а на защиту Казани явился астраханскій царевичъ Эдигеръ и былъ провозглашенъ царемъ. По взятіи Казани приступомъ, онъ былъ полоненъ, и такъ кончилось К ц.

Казанской Божіей Матери, чудотворная икона обрѣтена въ Казани 8 іюля 1579 г. и находится въ Богородицкомъ дѣвичьемъ монастырѣ; имп. Екатерина II приложила къ иконѣ брилліантовую корону. Другіе полагаютъ, что въ Казани находится копія, а подлинная чудотворная икона та, которая была принесена въ 1612 г. казанскимъ ополченіемъ въ Москву, въ 1710 г. перенесена въ С.-Петербургъ и находится въ Казанскомъ соборѣ со времени основанія его.

Казанцевъ, Владиміръ Гавриловичъ, пейзажистъ, род. въ Екатеринбургѣ въ 1849 г., съ 1870 г. въ акад. худож.; съ 1883 г. всѣ написанныя имъ картины находились на академическ. выст. Болѣе выдаются: „Морозная ночь“, „Водопадъ Кивачъ“, „Осенью“, „Весна“, „На юж. бер.“.

Казанцкъ, стан. Кубанской обл.; 4629 жит.

Казань, гл. гор. бывшаго татарскаго царства, нынѣ губ. гор. Казанской губ., близъ лѣваго берега Волги, на рр. Казанкѣ и др., подъ 55° 47′ сѣв. шир. и 18° 47′ вост. долг., построенъ на семи холмахъ, состоитъ изъ кремля, собственно города и предмѣстій или слободъ; внутри кремля, окруженнаго стѣною съ 5 башнями и глубокимъ рвомъ, нѣсколько церквей, въ томъ числѣ соборъ Благовѣщенія, осн. въ 1552 г., при немъ монастырь (осн. въ 1555 г.) и сиротскій домъ для дочерей священниковъ, артиллерійскій арсеналъ и проч. Собственно въ городѣ 41 православн. церк., 5 монастырей, 2 церкви старообрядческихъ, лютеранская и рим.-католич. церковь и 14 магометан. мечетей; К. главнымъ образомъ населена русскими, а въ предмѣстьяхъ живутъ больше татары. Изъ учебныхъ заведеній: университетъ (осн. въ 1801 г. Александромъ I), духовная академія, ветерин. институтъ, 3 мужск. и 3 женскихъ, гимназій, дух. семинарія, учительск. семинарія, учительск. институтъ, пѣхотное юнкерское училище, реальное училище, институтъ благородныхъ дѣвицъ, татар. учительск. школа и др. 137988 ж. Промышлен.: фабрикація шерсти, мыла, стеариновыхъ и сальныхъ свѣчъ, кожъ (особенно сафьяна), водки, пива, восковыхъ

свѣчь, сукна, литье колоколовъ и проч. По близости обширная верфь, основ. Петромъ Великимъ. Торговля значительна, особенно съ Передней Азіей. К. базаръ представляетъ особ. пеструю картину. Общій оборотъ торговли простирается до 60 милл. руб. Нѣсколько банковъ и отдѣленій. Окрестности живописны („Казанская Швейцарія"). К. основ. Вату-ханомъ или однимъ изъ его сыновей около середины XIII в., первоначально лежала въ 45 в. къ с. отъ нынѣшней К. (нѣкоторые остатки прежней К. еще сохранились). По разрушеніи этого стараго города великимъ кн. Василіемъ Димитріевичемъ (1399 г.), К. была 40 лѣтъ спустя ханомъ Золотой Орды, Улу Махметомъ, вновь основ. на настоящемъ мѣстѣ и была гл. гор. Казанскаго царства. Въ 1774 г. она была сожжена Пугачевымъ, но вновь возстановлена Екатериною II.

Казаресъ, городъ въ испанской провинціи Малага, близъ Сіерры-Бермехи, 5418 жит.; холодн. минеральные источники.

Казарка-чугайка

Казарка 1) гуменникъ (Anser segetum), пашенный гусь, видъ дикаго гуся. 2) К. чугайка (Anser Albifrons), бѣлолобый дикій гусь. 3) К., село Городищенск. у., Пензенской г., 2200 ж.; при р. Казаркѣ.

Казармы, зданія, назначенныя собственно для постояннаго жител. войскъ; названіе произошло отъ итал. словъ casa armi, т. е. домъ для оружія войска. Въ древности у римлянъ такія зданія назыв. кастеллами (castella), или кастрами (castra, т.-е. станъ). Въ Римѣ были замѣч. К. преторіанской гвардіи (castra praetoriana), построенныя Тиберіемъ внѣ города. Нѣсколько десятилѣтій назадъ часто устраивались въ крѣпостяхъ *оборонительныя К.*; онѣ строились въ два этажа; верхній, покрытый сводомъ, назначался для пушечной и ружейной обороны, а нижній служилъ только для ружейной; изъ оборонит. К-ъ образовались и цитадели, но въ настоящее время оборонительныя К. перестали строиться, такъ какъ дѣйствіе современной артиллеріи настолько велико, что крѣпкія крыши, покрывавшія такія К., легко уступаютъ ея разрушительной силѣ.

Казарскій, Александръ Ивановичъ, рус. морской офицеръ (ум. 1833 г.), прославившійся въ войнѣ 1829 г. геройской защитой военнаго брига „Меркурій" противъ двухъ турецкихъ кораблей въ Константинопольскомъ проливѣ. Ему поставленъ памятникъ въ Севастополѣ.

Казасъ, Фра-Бартоломео-де-Ласъ, см. *Ласъ-Казасъ*.

Казати, Габріо, графъ, итал. государственный дѣятель, род. въ Миланѣ 1798 г., въ 1837—48 гг. былъ подестою Милана, во время ломбардскаго возстанія 1848 г. президентомъ временнаго правительства, потомъ жилъ въ Туринѣ, въ 1859 г. мин. просвѣщенія и послѣ президентомъ сената; впослѣдствіи удалился отъ дѣлъ и ум. въ Миланѣ въ 1873 г.

Казахъ, село, управленіе К-скаго уѣзда. Елизаветпольской губ.—*Казахскій уѣздъ*, 5365 кв. в. и 92823 жит. Юго-зап. часть у-а гориста, наполнена отрогами Шахъ-дага, орошается правыми притоками Куры. С.-вост. часть у-а низменная, степная, лежитъ по р. Курѣ. Садовод. и винодѣліе.

Казацкая 1) пригородн. слобода Лебедяни, Тамбовской губ., 2750 жит.; при р. Донѣ. 2) К., подгород. слоб. Обояни, Курской губ., 2000 ж.; э. Обоянка. 3) К., пригородная слобода Стараго Оскола, 2730 жит.; при р. Оскольцѣ; заводы. 4) К., пригородн. слоб. Курска, 4000 ж.; при р. Курѣ.

Казацкое 1) с. Козелецкаго уѣз., Черниговской губ., 2000 ж. 2) К. (Свѣчкино), с. Путивльскаго уѣз., Курской губ., 4000 ж.

Казачинская, дер. Балаганскаго окр., 3000 ж.; на прав. бер. р. Ангары.

Казачокъ 1) мальчикъ для прислуги, одѣт. въ казакинъ или черкеску и подстрижен. въ скобку, казачьей стрижкой. 2) К., извѣстная пляска, перенятая у казаковъ.—*Казачья* стрижка, круглая, подъ айдаръ: раскинутый во всю голову чубъ.—К. или Казацкая орда, старинное назв. Киргизъ-Кайсацкой орды.—*Казачьи-лагери*, село Днѣпровскаго уѣз., Таврической губ., 3500 ж.; при рѣкѣ Конкѣ, пристань.—*Казачья* 1) пригородная слобода гор. Шацка, 5400 жит.; при рѣкѣ Шачѣ. 2) К., слобода Крапивенскаго уѣз., 1163 жит.; при р. Плавѣ. 3) К., бухта Чернаго моря, послѣдняя изъ цѣлаго ряда бухтъ отъ Севастополя до мыса Херсонеса, на продолженіи южнаго берега Севастопольской бухты.

Казбекъ 1) очень высокая гора на Кавказѣ, на дорогѣ изъ Моздока въ Тифлисъ, 5043 м. (16546 фут.) высоты, значительные ледники, изъ которыхъ особенно извѣстенъ своими завалами Девдоракскій, длиной около $5^1/_2$ вер., шириной 180 саж.; толщина льда у конца 30 саж. 2) К., персидская мѣдная монета=$^1/_5$ коп. 3) К., с. Душетскаго уѣз., Тифлисской губ. 4) К., дворян. фамилія среди грузинъ-горцевъ, извѣстныхъ подъ именемъ „Мохеве" и живущихъ въ окрестностяхъ Военно-грузин. дороги. Среди представителей этой фамиліи много лицъ, получившихъ образованіе, и между ними наиболѣе извѣст. Александръ К., грузинскій беллетр.; помѣщалъ

подъ псевд. Мочхубаридзе въ газ. „Дроэба“ и журн. „Иверія“. (въ 80 гг.) много повѣстей, изъ которыхъ наибольшимъ успѣхомъ пользовалась „Элгуджа“. Ему-же принадлежитъ нѣсколько грузинскихъ народныхъ стихотвореній и пьесъ для сцены.

Казвини, Захарія-бен-Могаметъ, арабскій естествоиспытатель, персидскій уроженецъ, ум. 1283 г. Знаменито соч. „Чудеса природы“.

Казвинъ или Казбинъ, торговый и промышленный городъ въ персидской провинціи Ирикъ-Аджеми, 40000 ж.

Казеинъ, творожистое вещество, одна изъ составныхъ частей молока всѣхъ млекопитающихъ, изъ котораго его добываютъ дѣйствуя на молоко эѳиромъ, алкоголемъ и уксусной кислотой, причемъ онъ образуетъ янтарно-желтую массу прѣснаго вкуса, дающую съ водой желтый слизистый растворъ, свертывающійся (створаживающійся) при 125° Ц.— К. представляетъ прекрасное питательное средство и главную составную часть сыра. ***Казеиновая*** известь, приготовляемое во Франціи вещество, употребляющееся въ красильномъ искусствѣ и набивномъ дѣлѣ, причемъ бумажныя матеріи получаютъ въ извѣстной степени свойства шерстяныхъ и окрашиваются минеральными красками. —***Казеиновый клей***, растворъ казеина въ растворѣ буры, употребл. для клейки, какъ гумми-арабикъ.

Казелли, Джіованни, физикъ, изобрѣтатель названнаго его именемъ пантелеграфа, род. въ Сіенѣ въ 1815 г. и получилъ образованіе во Флоренціи, въ 1833 г. поступилъ въ духовное званіе. Въ 1849 г. былъ изгнанъ изъ Пармы за свою политическую дѣятельность и съ тѣхъ поръ занялся изученіемъ электричества и магнитизма; въ 1855 г. устроилъ во Флоренціи свой аппаратъ, основанный на синхронизмѣ маятниковъ и электрохимическомъ воспроизведеніи; въ 1861 г. французское правительство рѣшило ввести въ дѣйствіе пантелеграфъ; въ 1866 г. новая система аппарата была введена и въ Россіи между Москвою и Петербургомъ. Въ то время возлагались большія надежды на этотъ родъ корреспонденціи, который, представляя значительныя преимущества въ отношеніи правильности передачи, казалось, могъ отчасти замѣнить собою употребительные телеграфные аппараты. Но вскорѣ пришлось придти къ убѣжденію, что такая система передачи далеко небезупречна; главные недостатки ея медленность и необходимость со стороны отправителя особеннаго вниманія при состав. подаваемой телеграммы. Поэтому изобрѣтеніе К. не могло серьезно конкуррировать съ простыми и быстродѣйствующими аппаратами, къ которымъ служащіе успѣли уже привыкнуть. Къ тому же были устроены и другіе автографическіе аппараты, главнымъ образомъ, аппаратъ Мейера, воспроизводящій телеграммы обыкновенными чернилами, не требуя примѣненія электрохиміи. Но какъ аппаратъ К., такъ и Мейера оказались непрактичными и въ настоящее время находятся лишь въ качествѣ историческихъ аппаратовъ въ спеціальныхъ музеяхъ.

Казематы (casemattes), сводчатыя строенія въ крѣпостяхъ, служащія для охраненія отъ навѣсныхъ выстрѣловъ. Въ 1-й разъ это назван. встрѣчается у Макіавелли „Art de la guerre“, въ которомъ онъ говоритъ о зданіяхъ, приспособленныхъ къ ружейной и пушечной оборонѣ и къ защитѣ обваловъ. Нынѣ К. можно раздѣлить на 3 рода: 1) оборонительные, кот. служатъ исключительно для обезпеченія огнестрѣльнаго дѣйствія; 2) оборонительныя казармы, служащія для обороны и жительства гарнизона; 3) зданія хранительныя, въ которыхъ помѣщается гарнизонъ или хранятся военныя вещи и провіантъ; сюда принадлежатъ: лабораторіи, арсеналы, пороховые погреба, провіантскіе магазины, мастерскія и т. д.

Казембекъ, Александръ, бывшій професс. с.-петерб. университета по факультету восточныхъ языковъ, извѣстный оріенталистъ, род. 1801 г., изъ персид. дворянъ; въ 1825 г. поступилъ лекторомъ восточныхъ языковъ въ казан. ун., въ 1849 г. перешелъ въ Петербургъ; ум. 1871 г. Извѣстенъ многими соч. о востокѣ.

Казенка, каморка, чуланъ, отгороженный уголокъ, клѣтушка; перегородка въ избѣ, откуда нѣтъ топки, а иногда и въ горенкѣ, въ лѣтней половинѣ; деревянный пристрой къ печи въ избѣ, съ дверкою, служащей приступкомъ для влѣзанія на печь и лежанку, помѣщеніе зимою для птицы и мелкаго скота, большой прилавокъ у дверей, при входѣ въ избу, съ дверцами, каморка въ видѣ арестантской. Каютка на рѣчныхъ судахъ, гдѣ живетъ хозяинъ или прикащикъ и хранятся деньги и проч., ларецъ или шкатулка, денежная коробка.

Казенная 1) **палата**, присутственное мѣсто вѣдомства мин. финанс., находящееся въ каждой губ.; состоитъ изъ управляющаго К-ой п-ой, его помощника и начальниковъ отдѣленій. При К-ыхъ п-ахъ состоятъ ***податные инспектора***. Вѣдомству К. п. подлежатъ дѣла: по казеннымъ расходамъ и доходамъ въ губ., по собиранію въ казну податей и сборовъ, тяжебныя дѣла, сопряженныя съ казеннымъ интересомъ, и пр. 2) **К. часть**, самая задняя часть огнестрѣльнаго оружія, куда кладется зарядъ.

Казеннокоштный, содержимый на счетъ казны, состоящій на казен. содержаніи: говор. объ ученикахъ.

Казентино, Валь-К., живописная долина верхняго теченія Арно въ Тосканѣ, 42 км. длины.

Казересъ, гл. гор. пров. того же имени, къ Ю.-В. отъ Алкантары, 15000 жит. Основанъ Цециліемъ Метелломъ въ 142 г. до Р. Х.

Казерта, К.-Нуова, главный городъ итальянской пров. К. (5975 кв. км., 714487 жит.) на линіи жел. дор. Римъ—Неаполь, 17354 жит.; королевскій замокъ. Въ 1860 г. главная квартира Гарибальди.

Казикумухское ханство, въ Среднемъ Дагестанѣ, въ Закавказьѣ, 1794 кв. в., окружено Даргинскимъ окр., Турчидагск. хребтомъ, Казикумухскими горами до вершины Дгольти-дагъ, на ю. хребетъ Хуртай-дагъ, Кара-Самуромъ, Алехундагъ, р. Самуромъ, на в.—ханствомъ Кюринскимъ и общест. Кайтахъ и Сюрги. Гл. р. Казикумухская койсу. Природа бѣдна, по причинѣ каменистыхъ горъ. Лѣсу нѣтъ. Луга отличные; главн. занятія жит. овцеводство. Многіе отправляются на заработки въ другія мѣста. ***К-ій округъ*** заключаетъ до 134 дер., заним. 1875,2 кв. в., съ 52000 жит.; изъ нихъ казикумуховъ до 44000; они говорятъ особымъ языкомъ; магометане. Ханство вступ. подъ власть Россіи въ 1812 г.

Казилинъ, древній городъ въ Кампаніи, на мѣстѣ

тепер. Капуи, важный въ стратегическомъ отношеніи, господствующій надъ аппійской дорогой на Вальтурнѣ.

Казимерзжъ, пос. Ново-Александрійскаго уѣз., Люблинской губ., близъ р. Вислы, 5800 жит. Значительная торговля хлѣбомъ.

Казимірскій 1) Христофоръ, былъ аріянинъ, потомъ перешелъ въ католическую вѣру и принялъ духовное званіе, а по покровительству князей Острожскихъ возведенъ въ санъ кіевскаго епископа, послѣ смерти Верещинскаго въ 1599 г.; въ 1613 г. былъ назначенъ сеймомъ для заключенія договора съ татарами, что исполнилъ успѣшно. Ум. въ 1618 г. 2) К., полякъ, посолъ Тушинскаго самозванца; въ 1610 г., вмѣстѣ съ Глазуномъ Плещеевымъ пріѣзжалъ въ Тушино внушать полякамъ и казакамъ, что одинъ Димитрій можетъ обогатить ихъ, имѣя еще обширныя владѣнія и готовые милліоны. Люди благоразумные ихъ не слушали, но бродяги и грабители волновались. Чтобы укротить волненіе въ Тушинѣ, вожди польскіе должны были пригрозить К. смертью.

Казиміръ 1) св. катол., король венгер., сынъ короля польскаго Казиміра IV и австрійской принцессы Елизаветы, род. 1458 г., отличался ученостью и монашески добродѣтельною жизнію; въ 1472 г. былъ избранъ королемъ, какъ соперникъ другаго избранника, короля Матвѣя Корвина; ум. въ 1483 г.; канонизованъ папою, и память его у католиковъ празднуется 4-го марта. 2) К., имя многихъ *королей польскихъ*, К. I, сынъ Мечислава II; во время его несовершеннолѣтія управляла мать его Рикса, дочь рейнскаго пфальцграфа. К. вмѣстѣ съ нею долженъ былъ бѣжать отъ польскихъ вельможъ и вторгнувшихся чеховъ; въ 1040 г., получивъ помощь отъ кор. Генриха III, возвратился въ Польшу; 1504 г. получилъ обратно отъ Богеміи Бреславль и др. города. Ум. 1058 г. К. Янъ, сынъ Сигизмунда III, род. въ 1609 г., до восшествія на польскій престолъ въ 1648 г. былъ іезуитомъ и кардиналомъ. Постоянными войнами, то съ Швеціей, то съ Россіей, а также внутренними смутами во время его царствованія, Польша совершенно раззорилась. Отказался въ 1672 г. отъ престола и умеръ вскорѣ во французскомъ монастырѣ. К. II *Справедливый*, род. 1138 г., сынъ Болеслава III, вступилъ на престолъ въ 1178 г., ум. 1194 г. К. III *Великій*, род. 1309 г., сынъ Владислава Локотка, вступилъ на престолъ въ 1333 г., велъ войну съ нѣмецк. рыцарями, прогналъ татаръ, сдѣлавш. нападеніе на Польшу, и въ 1347 г. собралъ сеймъ въ Висликѣ для измѣненія законовъ, много сдѣлалъ для поднятія благосостоянія государства, облегчилъ положеніе хлоповъ, открывалъ школы и въ 1364 г. основалъ краковскій университетъ; ум. въ 1370 г. Съ нимъ угасъ родъ Пястовъ, и на польскій престолъ вступ. его племянн. Людовикъ Вел., король венгерскій. К. IV, 2-й сынъ Ягелло, р. 1427 г., вступилъ на прест. въ 1447 г. Послѣ 20 лѣтней войны, по договору 1466 г., получ. всю Восточ. Пруссію. Въ 1468 г. собралъ сеймъ въ Піотрковѣ, на которомъ составлены бывшія позже въ силѣ госуд. учрежденія. Ум. 1492 г. 3) К., имя *померанскихъ герцоговъ*, К. I, князь Восточной Помераніи, сынъ Вратислава, правилъ сначала съ своимъ братомъ Болеславомъ, подъ опекою дяди Болеслава Ратиборскаго, а потомъ, подъ опекою саксонскаго герцога Генриха-Льва; все правленіе раздѣлялъ съ братомъ; резиденцію имѣлъ въ Демминѣ; ум. въ 1182 г. (1187) въ Палестинѣ. 4) К. II, сынъ Болеслава II, ум. въ Іерусалимѣ, послѣ 1216 г. К. III, сынъ Казиміра I, ум. бездѣтнымъ въ 1273 г. К. IV, князь штетинскій, сынъ Барнима III Великаго, правилъ вмѣстѣ съ братьями Свантиборомъ и Богуславомъ VII; ум. отъ ранъ, полученныхъ при осадѣ Кенигсберга, въ Штетинѣ 1373 г. К. V, герцогъ Западной Помераніи, воспитанный въ Польшѣ, ум. бездѣтнымъ въ 1377 г. при осадѣ замка Златора въ Великой Польшѣ. К. VI велъ несчастную войну съ бранденбургскимъ курфюрстомъ; ум. въ 1434 г. К. VII, сынъ вольгастскаго герцога Эрика II, отравленный, говор., по смерти отца матерью; ум. 1474 г. К. VIII, сынъ Богуслава X, род. въ 1492 г., ум. въ 1528 г. К. IX, род. въ 1557 г. въ Вольгастѣ, былъ 1575 г. каминскимъ епископомъ, путешествовалъ по Германіи, Нидерландамъ и передалъ свое епископство брату Францу, въ 1602 г.; получилъ герцогскій престолъ въ 1603 г., но уступилъ его брату Богуславу XIII и ум. въ Нейгаузенѣ, близъ Рюгенвальда, въ 1605 г. 4) К., имя *силезскихъ герцоговъ*. К. I, герцогъ ратиборскій, тешенскій и оппельнскій, сынъ Мечислава I, съ 1211 г. К. II, герцогъ оппельнскій и лейтенскій, сынъ Владислава съ 1288—1306 г. К. III, герцогъ тешенскій, сынъ предъидущаго, правилъ съ 1306—1358 г. К. IV, герцогъ тешенскій и глоговскій, сынъ Болеслава, наслѣд. своему дядѣ Венцесл. 1474—1528.

Янъ Казиміръ, кор. польск.

Кази-Мулла, перв. дагестанскій имамъ (духовн. предводитель) мюридовъ, проповѣдывавшихъ свящ. войну (газаватъ) съ невѣрными, род. 1785 г. въ селеніи Гимры, получилъ образованіе у муллы Магомета и др. извѣстныхъ въ то время мистиковъ и ученыхъ. Не смотря на многочисленныя пораженія, наносившіяся ему нашими войсками, онъ фанатически продолжалъ борьбу; въ 1832 г. былъ убитъ при взятіи Гимръ генераломъ бар. Розеномъ.

Казинетъ, родъ полусукна, клѣтчатая или узорчатая матерія съ бумажнымъ утокомъ.

Казинка 1) двѣ слоб. Воронежской губ. а) Валуйскаго у., съ большими ярмарками; болѣе 3000 ж. б) Павловскаго у., на Дону, до 6400 ж.; при р. Казинкѣ. 2) К., село Скопинскаго уѣз., 2700 ж.; при р. Вердѣ. 3) К., село Липецкаго уѣз., 3500 ж.; при р. Матырѣ.

Казино, по-итал. домикъ, дача, а также клубъ, собраніе.

Казинци, Францъ, венгерскій писатель, род. въ 1759 г., за участіе въ заговорѣ Мартиновича сидѣлъ въ тюрьмѣ съ 1794 до 1801 г., по своемъ освобожденіи много содѣйствовалъ возрожденію новѣй-

шей венгерской литературы. Ум. 1831 г. Перевелъ по венгерски соч. Гёте, Лессинга и др. Племянникъ его, Габріэль К., род. 1818, ум. 1864 г.; прославился изданіемъ древнихъ венгерскихъ литературныхъ произведеній; перевелъ соч. Мольера.

Казинъ, въ древности городъ самнитовъ въ Лаціумѣ, на границѣ Кампаніи, на мѣстѣ нынѣшняго Санъ-Джермано-Кассино; сохранились развалины его.

Казири, Михаилъ, оріенталистъ, род. 1710 въ Триполи въ семьѣ маронитовъ, воспитывался въ Римѣ, впослѣд. состоялъ библіотекаремъ въ Эскуріалѣ, ум. 1791 г.; изд. „Bibliotheca arabico-hispanica Escurialensis“.

Казіапа, лицо индійской миѳологіи, сынъ Маричи, женатый на четырехъ дочеряхъ Дакши: Адиди (олицетвореніе дня), Диди (олиц. ночи), Бакта и Кадрува. Адиди родила ему 12 сыновей, адитіевъ, т. е. 12 солнцъ, господствующихъ надъ 12 мѣсяцами года. Имена ихъ: Индра, Варуна, Суріа, Ведани, Бхану, Рави, Габасти, Джама, Сварнарета, Дивакаръ, Митра, Вишну. Другіе называютъ ихъ иначе, напр. Бхакъ, Джата, Бранъ и проч. Потомъ Адиди родила карлика Вамана, пятое воплощеніе Вишну, который избавилъ адитіевъ отъ притѣсненія исполиновъ, сыновей Диди. Вообще дѣтей Казіапы отъ Диди и Адиди называютъ Деветами. Бакта получила отъ Казіапы два яйца, для высиживанія; по прошествіи 5000 лѣтъ она раздавила одно яйцо, и изъ него вышелъ незрѣлый Арунъ; изъ другаго яйца, еще черезъ 5000 лѣтъ вышла птица Вишну, Гаруда. Дѣти Кадрувы были змѣи Наги.

Казіусъ, горы въ Сиріи, къ югу отъ Оронта; около 5000 фут. высоты.

Казна (араб. Хазине), имущество (денежное), принадлежащее государству. Частные виды: К. вдовья, К. сохранная, К. ссудная, относятся къ кредитнымъ учрежденіямъ (см. э. сл.).

Казначей, у насъ прежде цальмейстеръ, означ. чиновника, завѣдывающаго казенными деньгами; въ полкахъ эту должность занимаетъ оберъ-офицеръ. *Казначея* или *мать-казначейша*, монахиня, завѣдывающая всѣмъ хозяйствомъ, приходомъ и расходомъ обители.

Казначейство, государственное учрежденіе, въ которое поступаютъ казенныя деньги и производятся разныя выдачи (пенсіи и пр.). К. бываетъ уѣздное, губернское и главное въ Петербургѣ.

Казникѣевскій мѣдный рудникъ, Оренбургской губ., Троицкаго уѣз., въ окр. Міасскаго зав., въ 7 вер. къ западу отъ Полевскаго рудника. Гора, въ кот. залегаетъ рудникъ, имѣетъ видъ шатра и состоитъ вся изъ сіенита, проникнутаго вкрапленными мѣднымъ и желѣзнымъ колчеданами. Рудникъ находится на вост. склонѣ. Мѣдныя руды весьма убоги. Тутъ же находится мѣсторожденіе альбита.

Казнь, см. *смертная казнь*, *торговая казнь*, *наказаніе*.

Казо 1) Теодоръ Жозефъ Жюль, француз. государ. дѣятель, род. 1821 г., былъ адвокатомъ въ Парижѣ, 1851 г. арестованъ за протестъ противъ государств. переворота 2 дек., послѣ 4 сентяб. 1870 г. былъ главнымъ секретаремъ министерства внутр. дѣлъ, въ 1875 г. назначенъ безсмѣннымъ сенаторомъ, въ 1879—82 г. мин. юстиціи въ кабинетѣ Фрейсине, Ферри и Гамбетты, 1883—84 г. предсѣдатель кассаціоннаго суда. 2) К., въ древности Казосъ, турецкій островъ въ Средиземномъ морѣ, между Критомъ и Родосомъ, 67 кв. км., 5000 жит., главное занятіе винодѣліе.

Казобонъ, Исаакъ де, замѣчательн. филологъ, род. 1559 г. въ Женевѣ, былъ тамъ профессоромъ, потомъ въ Монпелье и Парижѣ, ум. 1614 г. въ Лондонѣ, прекрасно издалъ нѣсколькихъ классиковъ и много другихъ соч.

Казони, Гвидо, итал. ученый и писатель, одинъ изъ основателей академіи въ Венеціи, род. въ концѣ 16-го ст., ум. въ Венеціи же въ 1640 г.

Казорка (Phaleris cristatelea), старикъ, плавающая птица изъ отряда гагаровыхъ, сем. нырцовъ, водится на берегу Камчатки.

Казорла, гор. въ испанской провинціи Хаенъ, на рѣкѣ Вегѣ, съ 7390 жит. Вблизи богатый водою и лѣсомъ хребетъ горъ съ истоками Гвадалквивира.

Казоттъ, Жакъ, француз. юмористическій писатель, род. 1720 г. въ Дижонѣ, служилъ на остр. Мартиникѣ, по возвращеніи примкнулъ къ сектѣ мартинистовъ и былъ казненъ въ 1792 г.; напис.: „Le diable amoureux“ и др.; изд. его „Oeuvres completes“.

Казрунъ, Казерунъ, гор. въ персидской пров. Фарсистанъ, въ цвѣтущей гористой мѣстности, нѣкогда цвѣтущій и населенный городъ, нынѣ имѣетъ только 5000 жит.

Казуарины, Casuarinaceae, сем. двудольныхъ растеній изъ пор. крапивоцвѣтныхъ, кустарники и деревья, по виду похожіе на хвощи, съ мутовчатыми, членистыми вѣтвями, вмѣсто листьевъ съ зазубренными, короткими влагалищами и однополыми одно-и дву-домными цвѣтками. Мужскіе цвѣтки образуютъ колоски на концахъ вѣтвей, окружены съ двухъ сторонъ прицвѣтниками и состоятъ изъ двухъ листьевъ околоцвѣтника и центральной тычинки съ двугнѣзднымъ, растрескивающимся вдоль пыльникомъ. Женскіе цвѣтки собраны въ головку на концахъ короткихъ вѣтвей, имѣютъ также два прицвѣтника, но безъ околоцвѣтника, и одинъ пестикъ. Сдавленный, одногнѣздный плодъ содержитъ одну висячую сѣменопочку. Плоды собраны въ соплодія (шишки), покрытыя деревенистыми прицвѣтниками. Къ этому сем. относится только одинъ австралійскій родъ Casuarina съ 30 видами. Представители рода С. достигаютъ 9—10 метр. высоты, находятся на берегахъ Тихаго Океана, особенно въ Новой Голландіи, а частью также въ Остъ-Индіи, К. образуютъ большіе лѣса и доставляютъ очень твердую древесину, которая идетъ на палицы и другое оружіе, а также на топливо, и по причинѣ своего краснаго цвѣта называется *мяснымъ деревомъ*. C. equisetifolia доставляетъ чрезвычайно прочную и твердую древесину, названную желѣзнымъ деревомъ. Древесина C. suberosa отличается легкостью и прочностью, употребляется на рояли и высоко цѣнится. Жители острововъ Фиджи, которые всякую другую пищу ѣдятъ пальцами, устраиваютъ особыя вилки изъ казуариноваго дерева, употребляютъ ихъ при своихъ каннибальскихъ пирахъ и передаютъ изъ поколѣнія въ поколѣніе.

Казуаръ, Casuarius, родъ птицъ изъ отр. бѣгающихъ, сем. казуаровъ (Casuaridae), большія птицы съ сжатымъ тѣломъ, короткой, голой на верхней половинѣ, ярко окрашенной шеей, укра-

шенной спереди однимъ или двумя придатками; лобная кость вверху съ огросткомъ, который покрытъ роговой массой, въ видѣ шлема. Клювъ прямой, сжатый съ боковъ, выпуклый на вершинѣ, близъ конца сверху и снизу зазубренный. Крылья короткія, вмѣсто маховыхъ перьезъ имѣетъ пять, лишенныхъ опахала, похожихъ на роговыя колючки, перьевъ; рулевыхъ перьевъ также нѣтъ; ноги короткія, толстыя, трехпалыя, съ длиннымъ ногтемъ на среднемъ пальцѣ. Перья, покрывающія тѣло, имѣютъ короткія, жесткія бородки, безъ крючковъ, и съ виду похожи на шерсть. Насчитываютъ девять видовъ. Изъ нихъ *шлемоносный* К., C. galeatus, почти 2 метра высоты, чернаго цвѣта, голова съ боковъ зеленоватосиняя, снизу зеленая, сзади краснаго цвѣта; шея спереди фіолетовая, глаза буровато-красные, ноги сѣро-желтыя. Живетъ на Церамѣ, постоянно скрывается въ чащѣ лѣса и удачно спасается отъ всѣхъ преслѣдованій. Онъ живетъ по одиночкѣ, питается глав. обр. упавшими плодами, насѣкомыми и ракообразными, откладываетъ 3—5 яицъ зеленоватаго цвѣта, которыя высиживаетъ самецъ въ продолженіе двухъ мѣсяцевъ. Молодыхъ также водитъ самецъ. Молодые К. ловятся въ значит. количествѣ на индійскихъ островахъ, легко приручаются и размножаются въ зоологическихъ садахъ. К. бѣгаютъ очень быстро. Они кажутся умнѣе страусовъ, но легко возбуждаются и въ высшей степени злобны. Ихъ кормятъ хлѣбомъ, зернами, яблоками, хотя К. пожираютъ также цыплятъ и утятъ.

Казуистика (лат.), указываетъ, какъ цѣлесообразнѣе и вѣрнѣе поступать въ сомнительныхъ случаяхъ. Философская К. рѣшаетъ вопросы на основаніи законовъ разума, богословская К., имѣющая мѣсто въ католич. богословіи,—на основаніи общаго ученія церкви. Юридическая К. основывается на законахъ, существующихъ въ государствѣ, показывая ихъ различныя въ разныхъ случ. примѣненія.

Казулькой или *Черная рѣчка*, р. на Крымскомъ полуостровѣ, вливается въ Севастопольскій заливъ, изв. по сраженію, бывшему на ней 8 сент. 1854 г. во время осады Севастополя союзными войсками.

Казуръ, Куссоръ, городъ въ индо-британской дивизіи Лагоръ, пров. Пенджабъ, 17336 жит.

Казусъ, случай, происшествіе; встрѣча, необычайность; замѣчательный судебный случай.

Casus belli, обстоятельство, служащее причиною разрыва между державами.

Казы-Гирей 1) сынъ Мегметъ-Гирея, крымскій царевичъ. Въ 1523 г. отецъ его былъ убитъ ногайскимъ кн. Агишемъ и Мамаемъ, послѣ чего К.-Г. ушелъ въ Тавриду, провозгласилъ себя царемъ Тавриды, но дядя его, Сайдешъ-Гирей, умертвилъ его въ Кажѣ. 2) К.-Г., ханъ крымскій съ 1588 г. Въ 1591 г. вторгнулся въ Россію съ многочисленнымъ войскомъ, разбилъ русскія войска и подступилъ къ Москвѣ, однако же послѣ нѣскол. сраженій принужденъ былъ бѣжать въ Крымъ. Въ 1594 г. К.-Г. опять помирился съ царемъ Ѳеод. Іоанновичемъ.

Казый, мурза ногайскій, жилъ между р. Бузулукомъ и Аральскимъ мор. Въ 1585 г. сдѣлалъ набѣгъ на русскія владѣнія, но думный дворянинъ Михаилъ Безнинъ разбилъ его на р. Окѣ; въ 1591 г. сдѣлалъ вторичный набѣгъ на Россію съ К.-Гиреемъ, въ 1604 г., кочуя близъ Азова, часто грабилъ русскія селенія, но донскіе казаки, по приказанію Бориса Годунова, тѣснили азовскихъ ногаевъ и довели ихъ до нищеты.

Казымъ, рѣка въ Тобольской губ., правый прит. Оби. Беретъ начало, какъ утверждаютъ, изъ озера Торенъ-норъ. Длина 350 вер. По Казыму кочуютъ остяки и самоѣды.

Казыръ-сукъ или Кизыръ-сукъ (кезырь—быстрый), рѣка Минусинскаго окр., правый прит. Енисея. Беретъ начало въ главномъ Саянскомъ хреб., недалеко отъ истоковъ Уса, съ горной вершиной, извѣстной подъ именемъ Казыръ сукскаго Таскыла до 8 000 ф. выс. Длина 200 в. Долина К. плодородна.

Каи, деревня въ прус. пров. Франкфуртъ, на зап. отъ Цюллихау; здѣсь пруссаки, подъ начальствомъ Веделля, потерпѣли отъ русскихъ, подъ начальствомъ Салтыкова, полное пораженіе въ 1759 г.

Каиано, городъ итал. пров. Неаполь, 10832 ж.

Каидъ, чиновникъ, облеченный судебной и полицейской властью у магометанъ на сѣверѣ Африки.

Каикосъ, Кайосъ, Кизъ, многочисленные вестъ-индскіе островки на югъ отъ Багамскихъ острововъ, образуютъ отдѣльную провинцію съ особымъ президентомъ, подначальнымъ ямайскому губернатору.

Каиксъ, Наполеонъ, итал. филологъ, р. 1845 г. въ Боццолло, съ 1873 г. проф. романскихъ язык. и сравнит. филологіи во Флоренціи; авторъ сочин. „Origini della lingua poetica italiana“ и др.

Каикъ 1) (тур.) родъ небольшихъ судовъ у черноморскихъ и азовскихъ казаковъ. 2) К., длинная и узкая турецкая лодка въ Константинополѣ.

Каилуръ, британ. штатъ въ Сѣв. Индіи, пров. Пенджабъ, принадлежитъ къ такъ назыв. горнымъ штатамъ на Сетледжѣ, 1160 кв. км., 60000 ж., главный городъ Беласпуръ.

Каиме, турецкія бумажныя деньги, были введены въ 1829 г., имѣютъ очень низкій курсъ; для уплаты податей и т. п. въ казну не принимаются.

Каинанъ, имя двухъ библейскихъ патріарховъ: 1) К., жилъ до потопа, сынъ Эноса, отецъ Малелеила, прожилъ 910 лѣтъ; 2) К., жилъ послѣ потопа, сынъ Арфаксада, внукъ Сима, сына Ноева, прожилъ 460 лѣтъ.

Каинитъ, минералъ изъ порядка сульфатовъ, кристаллизуется въ моноклиноэдрич. системѣ, встрѣчается въ огромныхъ залежахъ каменной соли около Стасфурта состоитъ изъ хлористаго кали и сѣрнокислой магнезіи, желтоватаго сѣро-зеленаго цвѣта, прозраченъ, тв. $2_{,5}$, уд. вѣсъ $2_{,13}$, употребл. для удобренія и для полученія солей калія.

Каиниты, еретики гностической секты, считавшіе Каина за сотвореннаго высшимъ Эономъ, а познаніе всѣхъ пороковъ—совершенствомъ; отверг. Нов. Зав. и воскреніе мертвыхъ, имѣли свои священныя книги.

Каинковый корень, корень бразильскаго куст. Chiococca racemosa, изъ сем. мареновыхъ, съ запахомъ, похожимъ на кофе, и терпкимъ, горькимъ вкусомъ; кромѣ дубильнаго вещества и смолъ, содержитъ еще каинк. кислоту (каинцинъ), кристаллизующуюся игольчатыми пучками и имѣющую ѣдкій, горькій вкусъ.

Каинорфика, музык. инструментъ, родъ фортепіано, струны котораго приводились въ вибрацію

посредствомъ смычковъ, приводившихся въ движеніе помощью ногъ; оказался непрактичнымъ.

Каинсдорфъ, деревня въ саксонск. окр. Цвикау на Мульдѣ, 3016 ж., каменноуг. и жел. рудники.

Каинскъ, окр. гор. Томской губ., 8200 ж.; при впад. рч. Каменки въ Омь; укрѣпленіе было заложено близъ нынѣшняго мѣста въ 1722 г., для защиты барабинскихъ татаръ отъ киргизовъ и калмыцкихъ князей, а въ 1772 г. перенесено на нынѣшнее свое мѣсто. Торговое значеніе города небольшое. Заводская промышленность и ремесла развиты слабо (42 зав. съ производствомъ въ 300 т. руб.). *Каинскій округъ*, въ западной части губерніи. Пространство 67 251 кв. в. Поверхность низменная, ровная и степная. Почва иловата, отчасти покрыта толстымъ слоемъ чернозема. Рѣки имѣютъ весьма медленное теченіе. Главная изъ нихъ, правый притокъ Иртыша, Омь съ притоками Ича и Тартасъ. Другой притокъ Иртыша, Тара, орошаетъ с. з. часть округа на 220 вер. Въ ю. в. части округа протекаетъ, на протяженіи 120 вер., р. Каргатъ. Озеръ въ округѣ необыкновенно много, ихъ насчитываютъ до 1000. Самое обширное изъ нихъ Чаны, богато рыбой. Нѣкоторые изъ этихъ водоемовъ прѣсноводны, другіе болѣе или менѣе солоноваты; болота занимаютъ обширныя пространства. Лѣсами уѣздъ довольно богатъ (32% всего пространства). Строевые и хвойные лѣса распространены только въ сѣверной части округа. Земли, входящія въ составъ нынѣшняго К-аго округа, извѣстныя подъ именемъ Барабы, по своему степному характеру, долѣе всѣхъ оставались убѣжищемъ кочевыхъ племенъ, а потому позже сосѣднихъ земель заселены были русскими переселенцами. Слѣды прежнихъ жителей Барабы видны и донынѣ въ многочисленныхъ курганахъ Сибири. Кучумъ, преслѣдуемый тарскимъ воеводою Войковымъ, бѣжалъ въ нынѣшній Каинскій округъ, на Убинское озеро, гдѣ и кочевалъ съ семействомъ въ 1598 г. Потомки барабинскихъ татаръ и донынѣ учѣлѣли въ Каинскомъ округѣ. Жителей 119948. Пропорція ссыльно-переселенцевъ въ К-омъ округѣ значительнѣе, чѣмъ во всѣхъ другихъ округахъ З. Сибири. Главное занятіе—земледѣліе и скотоводство. Мѣстная болѣзнь барабинской степи – сибирская язва.

Каинъ 1) старшій сынъ Адама, убійца своего младшаго брата Авеля; земледѣлецъ. За убійство брата проклятъ Господомъ и изгнанъ съ лица земли. Онъ поселился на востокъ отъ Эдема, въ странѣ Нодъ, и имѣлъ сына Еноха, отъ котораго пошло племя, строивш. города и занимавшееся ремеслами. 2) К., Иванъ, Ванька К. (Осиповъ), извѣстный московскій воръ, принимавшій на себя должность сыщика; при Елизаветѣ Петровнѣ осужденъ въ каторжную работу; оставилъ свою біографію (1755 г.), интересную для характеристики полицейскихъ порядковъ того времени.

Каирванъ, священный городъ у магометанъ въ Тунисѣ 20000 жит.

Каиро, главный городъ Египта, на правомъ берегу Нила, основанъ въ 969 г. Гоэръ-эль-Каидомъ и названъ Масръ-эль-Каира, т. е. побѣдоносный; въ древнихъ своихъ частяхъ—узкій и угловатый, въ новыхъ—построенъ по европейски, 374838 ж. (22 тыс. иноземцевъ), около 400 мечетей, арабскій университетъ, военная школа и пр., жел. дор. въ Александрію, Даміэтту, Суэцъ, Сіутъ. Въ разстояніи 2 км. лежитъ портовый городъ Булакъ.

Каистеръ, Каистръ, р. въ Малой Азіи, нынѣ Карасу, беретъ начало въ Лидіи, впадаетъ на С. отъ Ефеса въ море; замѣч. по огромн. числу лебедей.

Каисымъ-Тереизлъ (Треизбъ), ордынскій царевичъ, женатый на вдовѣ основателя Казанскаго царства, получилъ отъ Василія Темнаго во владѣніе, для поселенія татаръ, г. Городецкъ на Окѣ, по имени его названный Касимовымъ; ум. 1469 г.

Кай-Фунг-Фу, гл. портовый гор. кит. пров. Гонанъ, на р. Гоанъ-Го, гл. мѣстопр. евреевъ въ Китаѣ.

Кай 1) вѣрнѣе Гай, часто встрѣчающееся мужское имя у римлянъ. 2) К. или Большая рѣка въ Южной Африкѣ, на восточной границѣ Капланда, беретъ начало въ горахъ Штормъ, впадаетъ, пройдя 280 км. къ сѣверу отъ мыса Морганъ, въ Индѣйскій океанъ. 3) К., Жанъ Франсуа, француз. промышленникъ, род. 1804 г. въ С. Шефъ-Бутоннѣ, имѣлъ фабр. въ Парижѣ, Брюсселѣ, Амстердамѣ и т. д.; изобрѣлъ нѣсколько техническихъ аппаратовъ, ум. 1871 г. бл. Рюссекъ.

Кайамбэ, вулканическая вершина Кордильеръ, въ предѣлахъ республики Эквадоръ, на сѣв.-востокъ отъ Квито, 5840 м. выс.

Кайбалы, тюркское племя, обитающее въ Минусинскомъ окр. Считаются 7 родовъ. Въ настоящее время всѣ они крещены, живутъ въ хорошихъ домахъ и ихъ деревни не отличаются отъ русскихъ

Кайбальская степь, Минусинскаго окр., составляетъ продолженіе Сагайской степи, камениста; изобилуетъ солонцоватыми травами, составляющими весьма вкусный и полезный кормъ для скота.

Кайбула, астраханскій царевичъ, сынъ Аккубековъ; въ маѣ 1552 г. выѣхалъ изъ Астрахани въ Россію, гдѣ женился на племянницѣ Шигъ-Алея, дочери Энелеевой, и получилъ во владѣніе городъ Юрьевъ. Находясь въ русской службѣ, онъ участвовалъ во многихъ войнахъ и походахъ; былъ (1553—57) съ князьями Щенятевымъ и Палецкимъ въ Финляндіи, сражался тамъ со шведами; въ 1555 и 1556 г. ходилъ съ войскомъ противъ крымцевъ, а въ 1557 и 1562 г. принималъ участіе въ войнѣ Іоанна IV съ Ливоніею.

Кайдановъ 1) Иванъ Козмичъ, профес. исторіи въ Имп. Александровскомъ лицеѣ, авторъ учебниковъ, членъ-корреспондентъ И. А. Н., р. 1782, ум. 1843 г. 2) К., Яковъ Козмичъ, докторъ медицины, род. 1780 г., проф. медико-хирургической академіи, основатель перваго въ Россіи медиц. журнала, ум. въ 1855 г.

Кайе, Пьеръ Викторъ, франц. писатель временъ реформаціи, род. 1525, ум. 1610 г.; профес. еврейскаго языка наваррской коллегіи, написалъ множество полемич. соч. по богословскимъ наукамъ, „Chronologie novennaire“ и „Chronologie septenaire“.

Кайенна, гл. гор. француз. Гвіаны въ Ю. Америкѣ, на остр. К. (420 кв. км.) при устьѣ рѣки К., 7632 жит., сильно укрѣпленный пунктъ; до 1854 г. былъ мѣстомъ ссылки. Названіе К. употребляется также вмѣсто названія „Франц. Гвіана“.

Кайенскій перецъ, высушенные и стертые въ порошокъ плоды растенія Capsicum annuum и др. видовъ; К. п. бываетъ желтый и красный (въ послѣднемъ часто примѣсь сурика для цвѣта).

Кайзаріехъ, гор. въ турецк. вилайэтѣ Ангора, при Эрджіасъ-дагѣ, въ долинѣ, орошаемой Кара-су, 40000 ж., ведетъ значительную торговлю. К. — Цезарея древнихъ (развалины ея къ югу отъ города).

Кайзерлингъ, Мейеръ, еврейскій теологъ и писатель, род. 1829 г. въ Ганноверѣ; съ 1870 г. раввинъ въ Пештѣ. написалъ исторію евреевъ въ Испаніи и Португаліи, біографію Моисея Мендельсона, „Еврейскія женщины“ и др.

Кайзерслаутернъ, гор. въ Баваріи, на р. Лаутеръ, 31450 жит.; лежитъ на склонѣ Вогезовъ, у входа въ тѣснину; окрестности извѣстны по многимъ битвамъ.

Кайканъ (Labrax), морской судакъ, водится въ сѣверномъ Атлантическомъ океанѣ, Средиземномъ и Черномъ моряхъ.

Кайла, землекопный инструментъ, остроконечный молотъ для добычи мягкихъ горныхъ породъ.

Кайлаза или **Кайласъ**, горы въ зап. части Тибета; по мнѣнію индусовъ, священное мѣстопребываніе Вишну и другихъ индусскихъ боговъ.

Каймакамъ (араб.), намѣстникъ въ Турціи, правитель округа, подъ начальствомъ вали (генералъ-губернатора), вообще заступ. мѣсто высшаго сановника.

Каймановые остр., в.-инд. группа остр. къ югу отъ о. Кубы, 584 кв. км., 2400 ж., съ здоровымъ климатомъ и роскошною растительностью; ловля черепахъ.

Кайманъ (Caiman), родъ изъ сем. аллигаторовъ, съ широкою, тупою мордою, пальцы до половины соединены перепонкою. Кожа покрыта не только сверху, но и снизу щитами. По величинѣ, внѣшн. виду, пищѣ, сходенъ съ обыкновеннымъ крокодиломъ. C. trigonatus, водится въ болотахъ, озерахъ и большихъ рѣкахъ тропической Америки; достигаетъ величины $1{,}_4$ метр., слѣд. это самый малый изъ крокодиловъ. Въ жаркое время, когда болота высыхаютъ, К. съ трудомъ отыскиваетъ пищу и подолгу постится; кладетъ отъ 100—200 яицъ, кот., какъ и мясо, нѣкоторыми племенами употребл. въ пищу.

Кайнарджи, или Кучукъ-К., деревня въ княжествѣ Болгаріи, близъ Силистріи; здѣсь 21 іюня 1774 г. заключенъ миръ между Россіей и Портой, извѣстный подъ назван. Кучукъ-Кайнарджійскаго мира. Въ память этого договора Канова сдѣлалъ статую, находящуюся въ Румянцевскомъ музеѣ.

Кайнозойская эпоха, см. *формація геологическая*.

Кайо 1) (Caillaux), Алекс. Эженъ, франц. госуд. дѣятель, р. 1822 г. въ Орлеанѣ, инженеръ, въ 1875—76 г. министръ публичн. работъ, въ 1877 г. при Брольи министр. финансовъ. 2) К. (Cailliaud), Фредерикъ, извѣстн. путешеств. по Африкѣ, род. 1787 г. въ Нантѣ, ум. тамъ же 1869 г., въ 1815 г. принялъ порученіе изслѣдовать минеральныя богатства Египта и открылъ разрабатывавшіяся еще въ древности смарагдовыя копи около Джебель Цубара. Возвратившись въ 1819 г. въ Парижъ, онъ издалъ „Voyage à l'oasis de Thèbes, etc“. Затѣмъ онъ изслѣдовалъ оазисъ Сивахъ, который затѣмъ былъ присоединенъ къ Египту. Скоро послѣ этого въ экспедиціи Ибрагимъ-паши онъ изучилъ страны по верхнему Нилу. Путешествія свои онъ описалъ въ соч. „Voyage à Méroé, au Fleuve Blanc, etc“.

Кайра (Uria), пыжикъ, родъ короткокрылыхъ водяныхъ птицъ, сем. чистиковыхъ, съ длиннымъ и округленнымъ, шиловидно заостреннымъ клювомъ; носовыя отверстія оперенныя и продолговатыя. Водятся въ моряхъ умѣренной и сѣв. Европы; часто встрѣчаются стаями, 2 вида: К. *тонконосая* или *глупая* (U. troile) и К. *свистунъ* (U. grylle). К. глупая живетъ на сѣв. берегахъ Сѣв. Америки, Европы и Исландіи, часто встрѣчается на Мурманскомъ берегу. К. свистунъ распространена въ Гренландіи, на сѣверныхъ берегахъ Сибири и на Мурманскомъ берегу, а также на полярныхъ островахъ (Шпицбергенѣ, землѣ Франца-Іосифа и др.). Размножаются очень медленно.

Кайроли, Бенедетто, итал. госуд. дѣятель, род. 1826 въ Павіи, принималъ участіе въ возстаніи миланцевъ 1848 г. и въ войнѣ съ Австріей, служилъ въ 1859—60 г. въ гарибальдійскомъ отрядѣ волонтеромъ; съ 1860 г. член. парламента и глава крайней лѣвой; въ 1878—79—81 гг. мин.-президентъ; ум. въ 1889 г.

Кайры, сел. Днѣпровскаго уѣз., 3642 жит., при рукавѣ Днѣпра Конкѣ.

Кайсаріэ 1) (древняя Caesarea Mazaca), гл. гор. ливы того же имени въ Азіатской Турціи, въ вилайэтѣ Бозокъ; подъ именемъ Мазаки былъ столицей Каппадокіи. 2) К. (Caesarea Palestinae), городъ въ развалинахъ въ Палестинѣ, былъ основ. въ 25 г. до Р. Х. Иродомъ Вел. Извѣстенъ въ исторіи апостоловъ. Въ 195 г. здѣсь былъ соборъ. Разрушенъ калифомъ Эль-Ашрафомъ въ 1291 г.

Кайсаровъ, Андрей Сергѣевичъ, докторъ философіи и медицины эдинбургскаго универ., изслѣдователь славян. миѳологіи; род. 1782 г., убитъ въ бою при Танау 14 (26) мая 1813 г. Собралъ много цѣнныхъ матеріаловъ по исторіи славянъ и изд. соч. „Versuch einer slavischen Mythologie in alphabetischer Ordnung“ и др.

Кайсслеръ, Леопольдъ, публицистъ, род. 1828 г. въ Бреславлѣ, редакторъ газеты „Post“ въ Берлинѣ. Въ 1870 г., будучи оффиціальнымъ представителемъ берлинской прессы при главной квартирѣ во Франціи, взятъ въ плѣнъ; написалъ: „Изъ главной квартиры и военнаго плѣна“.

Кайтаго-Табасараньскій округъ, въ сѣв. части Ю. Дагестана, прилегаетъ къ Каспійскому морю. Поверхность округа (2526 кв. в.) покрыта отрогами Главнаго Кавказскаго хребта. Самая высокая гора, Джуфудагъ, 9908 фут. высоты. Почва преимущественно песчано-глинистая, смѣшанная мѣстами съ черноземомъ. Значительныхъ рѣкъ нѣтъ. Озера и болота встрѣчаются преимуществ. по Каспійскому побережью; изъ озеръ сам. большое Аджи (Гаджи), осаждающее соль. Тутъ-же сѣрныя минеральныя и кисложелѣзныя воды. На морскомъ побережьѣ встрѣчаются нефтяные и соленые ключи. Округъ образованъ въ 1859 г. изъ двухъ прежде отдѣльныхъ частей Кайтаго или Кара-Кайтага и Табасарани. Сношенія русскихъ съ туземцами начались еще при Петрѣ I, который побѣдилъ уцмія (начальника) Ахмедъ-хана, принявшаго потомъ подданство Россіи. Въ 1774 г. уцмій Эмиръ-Хамза захватилъ въ плѣнъ академика Гмелина, за что генералъ Ме-

демъ и разорилъ весь Нижній Кайтагъ; послѣ измѣны Адельханэ, въ 1821 г., достоинство уцмія уничтожено. До 80 тыс. жит. (преимущественно лезгины), большая часть населенія магометане. Съ водвореніемъ русскихъ войскъ жители занимаются хлѣбопашествомъ, скотоводствомъ, шелководствомъ, посѣвами марены и другими промыслами. Марена и хлѣбопаш. развиты особенно въ южн. Табасарани, кромѣ того, занимаются выдѣлкою ковровъ и холста, также пчеловодствомъ и посѣвами конопли. Въ сел. Кубечи занимаются выдѣлкою оружія. Табасарань богата орѣховыми рощами и грушев. деревьями. Окружное управленіе въ Дербентѣ.

Кайталъ, мнимый русскій царь. Персидскій стихотворецъ XII вѣка, Низами, въ своей поэмѣ „Александръ Вел.“ говоритъ, что озлобясь на руссовъ за опустошеніе столицы армянской царицы, Александръ Вел. взялъ ихъ царя Кайтала въ плѣнъ.

Кайханъ, родоначальникъ османовъ, велъ сельджукскихъ турокъ изъ Туркестана въ Харассанъ, а потомъ въ Арменію.

Кайэ (Caillié), Рене, франц. путешественникъ и изслѣдователь, род. 1799 г. въ Мозе, 15 лѣтъ совершилъ 2 путешествія въ Сенегамбію, возвратившись затѣмъ во Францію, онъ выучился арабскому языку и отправился въ Тимбукту и обошелъ въ платьѣ араба до него неизвѣстныя области. Въ 1828 г. онъ послѣ громадныхъ трудовъ достигъ Тимбукту и оттуда отравился въ Морокко; ум. 1839 г. въ Бадеррѣ; его путеш. описано въ „Journal d'un voyage à Timbouctou“.

Кайяниды, вторая династія въ Персіи, родоначальникъ которой былъ Кай-Кобадъ; цари этой династіи царствов. до Александра Великаго.

Каіафа, первосвящ. іудейс. во время земной жизни І. Христа, былъ участн. осужденія Его на распятіе.

Какава, одинъ изъ самыхъ замѣчательн. городовъ Караманіи (состоящей изъ древнихъ областей: Ликіи, Памфиліи, Киликіи, части Фригіи и Каріи). Въ окружности его видны развалины древнихъ жилищъ, искусно высѣченныхъ въ скалахъ гробницы, развалины театровъ и друг. достопримѣчательности

Какаду, сем. попугаевъ, см. *попугаи*.

Какамо, гор. въ Азіатской Турціи, въ Караманіи, съ прекрасною гаванью. Въ окрестностяхъ великолѣпныя развалины древней Андріакіи.

Какапабъ, гора въ Главномъ Кавказскомъ хр., на границѣ Тифлисской губ. и Дагестанской обл., выс. 11188 ф. Гора К. служитъ границею между Дагестанскимъ и Самурскимъ звеньями Кавказ. хр.

Какао (Theobroma), родъ изъ сем. стеркуліевыхъ, деревья съ очередными, большими, нераздѣленными, продолговатыми листьями; цвѣты собраны пучками или по одиночкѣ, плоды большіе, кожисто-деревянистые, яйцевидные или удлиненно-яйцевидные, ребристые или угловатые, нераскрывающіеся; сѣмена покрыты мякотью. Насчитываютъ до 12 видовъ. Наиболѣе важенъ видъ *К.* или *шоколадное дерево*, Т. Cacao, до 12 метр. высоты, съ широкой кроной, черешковыми, яйцевидно-удлиненными, заостренными листьями 20—30 снтм. длины. Дерево почти весь годъ покрыто очень маленькими красными цвѣтами, выступающими изъ стеблей и вѣтвей, и удлиненными, острыми, 10—12 снтм. длины и 5—7 снтм. ширины, желтыми или красноватыми, при высыханіи бурѣющими плодами съ 10 продольными бороздками; мякоть бѣлая, сладковатая, нѣсколько слизистая, заключаетъ множество бѣлыхъ сѣмянъ, при высыханіи также бурѣющихъ. К. растетъ въ средней Америкѣ между 23° сѣв. шир. и 20° южн. шир., лучше всего въ защищенныхъ долинахъ и по берегамъ рѣкъ, въ тѣни выростаетъ въ высокое, сильно облиственное дерево, затѣмъ попадается также на морскихъ берегахъ, рѣдко на высотахъ болѣе 300 метр. К. растетъ обыкновенно по одиночкѣ и только изрѣдка образуетъ маленькія рощи. Культура К. въ Мексикѣ, прежде значительно развитая, теперь сильно упала; болѣе развита она у Тобаско и въ провинціи Оахака у Колимы. Въ сѣв. Мексикѣ и въ долинахъ Луизіаны и Георгіи встрѣчаются только изрѣдка отдѣльныя деревья. Лучшіе плоды доставляетъ Гватемала, особенно Соконуско, затѣмъ области Гондураса и Москито и провинціи Коста-Рико и Никарагуа. Раньше культура К. процвѣтала также на Гаити, Ямайкѣ и Мартиникѣ, но орканы разгромили плантаціи и теперь эти острова доставляютъ мало К. Богатые урожаи получаются въ С. Круа, Санта-Лючіи, Гранадѣ и на Тринидадѣ, а также въ Колумбіи и Эквадорѣ; меньше и худшаго качества К. доставляютъ остальныя страны южн. Америки. Хорошо растетъ К. кромѣ того на Явѣ, Манилѣ, Бурбонѣ и Канарскихъ островахъ. Культура К. очень затруднительна; она требуетъ ровной температуры (между 24° и 28°), очень хорошей, рыхлой почвы, влажности, тѣни и защиты отъ вѣтровъ. Молодыя насажденія затѣняются бананами и др. растеніями. Цвѣты появляются спустя $2^1/_2$—3 года или чрезъ 5 лѣтъ; способность плодоношенія сохраняется до 30—50 лѣтъ. Плоды зрѣютъ 4 мѣсяца и по б. ч. созрѣваютъ 2 раза въ годъ. Съ каждаго дерева собираютъ ежегодно только 1—2 клгр. сѣмянъ. Сѣмена, извлеченныя изъ собранныхъ плодовъ, тщательно освобождаются отъ мякоти и въ продолженіе 4—5 дней подвергаются броженію въ кучахъ для устраненія горькаго вкуса. Послѣ этого ихъ сушатъ и сортируютъ; при высыханіи потеря въ вѣсѣ достигаетъ 50%. Сѣмена покрыты легко отпадающей пергаментообразной оболочкой, внутри которой находится блестящее, окруженное тонкой кожицей ядро, которое легко трескается и распадается на куски. Составъ К. слѣдующій: на 100 частей приходится какаоваго масла 45—49, крахмалу 14—18, сахару $0,_6$, клѣтчатки $5,_8$, пигмента $3,_5$—5, бѣлковыхъ веществъ 13—18, теобромина $1,_2$—$1,_5$, золы $3,_5$ и воды $5,_6$—$6,_3$. Содержаніе масла значительно варьируетъ не только въ различныхъ сортахъ К., но даже въ одномъ и томъ же сортѣ. Зола содержитъ $39,_5$% фосфорной кислоты, $37,_1$% калія, 16% магнія, $2,_9$% кальція, кромѣ того, хлоръ, сѣрную кислоту, кремневую кислоту, натрій и окись желѣза. Сѣмена К. обжариваютъ, размалываютъ и изготовляютъ шоколадъ прибавленіемъ сахару и пряностей; приготовленныя безъ всякой приправы сѣмена образуютъ какаовую массу. Освобожденныя прессовкой отъ части масла сѣмена даютъ т. наз. „К. безъ масла“. Оставшееся масло выдѣляютъ по голландскому способу при помощи соды, поташа или углекислаго аммонія; полученный препаратъ легче растворимъ въ водѣ, болѣе стоекъ и даетъ вкусный

напитокъ съ горячей водой безъ кипяченія. Оболочка жженыхъ плодовъ, *шоколадный чай*, содержитъ нѣсколько теобромина и даетъ легкій, похожій на шоколадъ напитокъ. Между различными сортами, циркулирующими въ торговлѣ, лучшими считаются сѣмена изъ Сокопуско и Эсмеральды; они желтоватаго цвѣта, съ нѣжнымъ вкусомъ, маленькія и тяжелыя, но въ Европу привозятся только въ незначительномъ количествѣ. Ближе всего къ нимъ стоитъ оахакское К. изъ Мексики, затѣмъ К. изъ Каракаса, Педроццы, Маракаибо, Гваяквиля (изъ Эквадора) и др. Въ Европѣ К. перерабатывается больше всего во Франціи, Германіи и Швейцаріи. Количество потребляемаго въ годъ однимъ человѣкомъ К. въ Испаніи, Португаліи, ихъ колоніяхъ и тропической Америкѣ достигаетъ почти 1 клгр., во Франціи $0,_3$, въ Англіи $0,_{15}$, въ Германіи $0,_{05}$ клгр. Общее количество производимаго К. опредѣляется въ 425000 метр. центнеровъ. Потребленіе К. въ Европѣ достигаетъ 250—300000 метр. центнеровъ.

Какаралли, крѣпкое дерево Lecythis Ollari, растущаго въ Ю. Америкѣ, употребляется для кораблестроенія.

Какашъ, Стефанъ, семиградскій дворянинъ; въ 1602 г. отправленъ въ Персію римскимъ императоромъ Рудольфомъ II, въ качествѣ посланника, въ сопровожденіи Георга Тектандера фонъ-деръ Ябель и Георга Агеласта; прибылъ въ Москву и былъ намѣренъ отправиться въ Персію чрезъ Астрахань, но, не достигши мѣста назначенія, скончался скоропостижно въ 1603 г. въ Лантценѣ, въ Мидіи. Объ этомъ путешествіи сохранились два акта, одинъ написанъ самимъ Какашемъ, а другой Тектандеромъ, подъ заглавіемъ: „Iter Persicum“, „Kurze, doch ausführliche und warhafftige Beschreibung des persianischen Reichs“, etc.

Какенесъ, главн. гор. Чилійской пров. Мауле, на р. К., притокъ Рio-Мауле, 6000 ж.

Каки (Diospyros Kaki), китайск. финиковая слива; сладкій оранжевый плодъ съ яблоко.

Какиле (Cakile Tourn.), родъ изъ сем. крестоцвѣтныхъ, однолѣтнія мясистыя травы на морскомъ берегу; изъ 4 видовъ его одинъ видъ C. maritima, съ свѣтло-фіолетов. цвѣтками, раст. по бер. морей Европы, Сѣв. Америки и Малой Азіи, и обладаетъ противоскорбутными, мочегонными и слабительными свойствами; вкусъ его острый, соленый.

Какамо, городъ итал. пров. Палермо, 7964 ж., съ агатовыми, яшмовыми и берилловыми копями.

Какодилъ, $As_2(CH_3)_4$, органическое соединеніе, состоитъ изъ углерода, водорода и мышьяка; входитъ въ составъ дымящейся жидкости Каде, которая получается перегонкою уксусно-каліевой соли съ мышьяковистой кислотой. К. имѣетъ видъ безцвѣтной жидкости, отличается отвратительнымъ запахомъ, при -6^0 обращается въ твердое состояніе, на воздухѣ легко воспламеняется, очень ядовитъ. Окись К. $As_2(CH_3)_4O$, назыв. *алкарзинъ*, маслянистая жидкость непріятнаго запаха, а какодиловая кисл. носитъ назв. *алькаргенъ*. Всѣ соединенія К-а (играющаго роль радикала въ соединеніяхъ) очень ядовиты и обладаютъ чрезвычайно рѣзкимъ и отвратительнымъ запахомъ, который можетъ служить хорошимъ признакомъ для открытія мышьяка.

Какенго, небольшая береговая страна въ Нижней Гвинеѣ, на западн. берегу Ю. Африки и правомъ бер. нижн. Конго; сѣв. часть принадлежитъ государству Конго, юго-зап.-португал. колоніи Онгола.

Какенда, португальскій фортъ и торговое мѣстечко внутри Бенгуэлы.

Какоринъ, Александръ Филипповичъ, сибирскій уроженецъ, первый директоръ Имп. А. Х. и лучшій русскій архитекторъ, ученикъ графа Растрелли, оставилъ по себѣ память основаніемъ великолѣпнаго зданія академіи художествъ. Ум. въ 1771 г.

Какоръ, остр. въ Финскомъ зал., при сѣв. входѣ въ проливъ, отдѣляющій ос. Вормсъ отъ о. Даго.

Какофонія, непріятное созвучіе тоновъ въ музыкѣ, или словъ въ поэзіи и рѣчи.

Какстонъ (Кэкстнъ), Вильямъ, род. 1421 г. въ графствѣ Кэнтъ, ум. 1491 г., первый завелъ въ Англіи типографію и напечаталъ между проч. „Recueil des histoires de Troye“—Рауля ле Февра, сперва на франц., потомъ на англ. яз., въ 1471 г. изд. первую книгу, напеч. на англ. яз. Изъ соч. его болѣе изв. „The game and playe of the chesse“ (1474) и „Myrrour of the world“ (1481) и др.

Кактусы (Cacteae), оригинальная группа двусѣменодольныхъ растеній, выдѣляемая въ особый порядокъ кактусоцвѣтныхъ и обнимающая до 1000 видовъ. Корни у К—овъ вообще не велики и тонки; у эхинокактусовъ и мамиллярій главный корень очень толстъ и глубоко погруженъ въ почву; у Opuntia filipendula корни имѣютъ видъ толстыхъ шишекъ; у нѣкоторыхъ видовъ цереусовъ, риталисовъ и филлокактусовъ существуютъ также длинные воздушные корни. Стеблевая часть К—овъ представляетъ выдающійся интересъ въ томъ отношеніи, что въ ней особенно ярко бросается въ глаза стремленіе приспособиться къ условіямъ существованія въ сухихъ безводныхъ мѣстностяхъ, гдѣ дожди являются очень большою рѣдкостью. Для достиженія этой цѣли у большинства К—овъ листья утратились и замѣнились колючками; этимъ значительно уменьшилась поверхность испаренія. Двѣ функціи листьевъ—разложеніе углекислоты и испареніе—приняли на себя стебли. Такъ какъ первая функція требуетъ большей поверхности, а вторая, при стремленіи растеній сухихъ мѣстъ вообще задерживать испареніе,—меньшей, то борьбой этихъ двухъ стремленій объясняются разнообразныя формы К—овъ, начиная съ такихъ, которые еще значительно сохранили внѣшній обликъ другихъ двусѣменодольныхъ растеній, съ настоящими листьями (Peireskia) и кончая цилиндрически-округлыми (Cereus), коническими и почти шарообразными (эхинокактусы, мамиллярія) формами; въ первыхъ преобладаетъ стремленіе увеличить усвояющую поверхность, во вторыхъ уменьшить поверхность испаренія. Но существованіе обоихъ этихъ стремленій сказалось въ томъ, что въ первомъ случаѣ получились мясистые, сочные листья, а во второмъ вмѣсто вполнѣ шаровидныхъ формъ стебля—стебель цилиндрическій, коническій, съ глубокими вдавленіями, ребрами, буграми и пр. Между тѣми и другими случаями—всевозможные переходы. Наклонность уменьшить испаряющую поверхность отразилась и въ анатомическомъ строеніи К—овъ: число устьицъ на единицѣ испаряющей поверхности у К—овъ сравнительно съ другими растеніями значи-

тельно меньше, проводящая ткань—древесина-развита очень слабо и въ значительномъ количествѣ, напротивъ, существуетъ растительная слизь, также задерживающая влагу. Всѣ эти приспособленія помогаютъ К—амъ переносить страшную засуху, которую не выдерживаютъ другія растенія, и, мало того, даже скоплять значительный запасъ водянистаго сока, который иногда служитъ въ пустыняхъ для утоленія жажды и людямъ, и животнымъ. Тропическую силу солнечныхъ лучей нѣкоторые К. значительно умѣряютъ богатымъ развитіемъ иголъ и волосковъ, окутывающихъ ихъ тѣло густымъ войлокомъ. Цвѣты у кактусовъ обоеполые, правильные, сидятъ по одиночкѣ по сторонамъ листовыхъ возвышеній, иногда достигаютъ значительной величины (15—25 снтм. и болѣе) и у нѣкоторыхъ К—овъ (Cereus grandiflorus, царицы ночи, C. speciosissimus, C. setaceus и др.) чрезвычайно красивы и съ прекраснымъ запахомъ. Чашелистики и лепестки очень многочисленны, расположены спиралью и переходятъ другъ въ друга. Тычинокъ очень много. Завязь одногнѣздная, плодъ мясистая ягода, сѣмя съ двумя сѣменодолями и съ небольшимъ бѣлкомъ или совсѣмъ безъ бѣлка. Одинъ только видъ К—овъ (Rhipsalis Cassyta) свойствененъ Азіи, всѣ же остальные принадлежатъ американскому материку и особенно Центральной Америкѣ, гдѣ цѣлые участки земли на нѣсколько миль покрыты исключительно различными видами К—овъ. Своеобразный видъ этимъ мѣстностямъ придаютъ особенно такъ наз. *факельные К.*, имѣющіе цилиндрическій или многогранный стебель, иногда до 15 и болѣе метровъ высоты и 1 метръ въ окружности, на верху съ развѣтвленіями на подобіе канделябровъ. Сѣв. граница распространенія К—овъ 49° сѣв. широты, южная—также 49° юж. шир., верхняя—4000 метр. надъ ур. моря. Наибольшаго распространенія К. достигаютъ въ такъ наз. областяхъ рѣдкихъ дождей: въ Мексикѣ, Колумбіи, Перу, Чили. Влажный воздухъ предпочитаютъ только немногіе К—ы (изъ родовъ Phillocactus, Epiphyllum, Phipsalis). Низкую температуру успѣшно выдерживаютъ нѣкоторые виды мамиллярій, опунцій, цереусовъ и эхинокактусовъ. Значеніе К—овъ довольно ограничено. Многіе виды К—овъ культивируются за свою оригинальную форму и роскошные цвѣты въ теплицахъ, оранжереяхъ и просто какъ комнатныя растенія, не требующія особеннаго ухода. На родинѣ К. употребляются для загородокъ (особенно высокіе колючіе цереусы), какъ горючій матеріалъ и т. д. Плоды многихъ К—овъ съѣдобны; особенно извѣстны въ этомъ отношеніи плоды Opuntia vulgaris, т. наз. индѣйскія фиги. На многихъ видахъ опунцій культивируется насѣкомое—кошениль, дающее карминъ.

Какша, р. Вятской и Костромской губ., лѣв. пр. Ветлуги, длина около 100 вер.

Какъ (Cacus), въ итальянскихъ миѳахъ великанъ и разбойникъ, сынъ Вулкана; убитъ Геркулесомъ, у котораго похитилъ быковъ.

Кала (Calas), Жанъ, род. 1698 г. въ Лангедокѣ, протестантъ, купецъ въ Тулузѣ, былъ обвиненъ передъ тулузскимъ парламентомъ въ убійствѣ своего сына, который повѣсился въ припадкѣ меланхоліи и котораго, по мнѣнію обвиненія, отецъ подозрѣвалъ въ желаніи перейти въ католич. вѣру, 9 марта 1762 г. онъ былъ казненъ и имущество его конфисковано. Вольтеръ добился пересмотра дѣла и въ 1765 г. парижскій парламентъ призналъ К. невиновнымъ.

Калабарскіе бобы, почковидныя темно-коричневыя сѣмена ползучаго растенія Physostigma venenosum, изъ сем. мотыльковыхъ, содерж. чрезвычайно ядовитый алкалоидъ *физостигминъ* или *эзеринъ*, употребл. въ лѣченіи глазъ, такъ какъ производитъ суженіе зрачка. Его сокомъ индѣйцы отравляютъ свои стрѣлы.

Калабаръ, береговая полоса въ Верхней Гвинеѣ, на востокъ отъ Нигера, обитаемая разн. негрскими племенами, названная такъ по двумъ рѣкамъ: *Старому К.*, впадающему въ зал. Біафра, и *Новому К.*, одному изъ рукавовъ Нигерской дельты, впадающему въ Бенинскую бухту. Мѣстность при устьѣ стараго К-а прорѣзана многочисленными каналами, низменна, болотиста и очень нездорова, но, не смотря на это, плотно населена негрскими племенами и хорошо обработана; обширная культура масличныхъ пальмъ; пальмовое масло —важнѣйшій предметъ торговли. Страна находится подъ протекторатомъ Англіи.

Калабасъ (порт.), Кальбассъ (франц.), тыква-горлинка, тыквенная бутылка, калабасы, въ Африкѣ употребляется для промывки золотоноснаго песка.

Калабрезы, широкополыя, кверху заостренныя шляпы, служили въ Италіи въ 1848 г. революціоннымъ знакомъ.

Калабрія, крайній юго-зап. полуостр. Италіи, соединяющ. перешейкомъ въ 75 км. шир. съ провин. Потенца, 15048 кв. км., 1304980 ж., Апеннины здѣсь достигаютъ 2270 м. выс., множество береговыхъ рѣкъ, съ древнѣйшихъ временъ подверженъ страшнымъ землетрясеніямъ, почва плодородна, но плохо обрабатывается, большинство населенія бѣдно. Калабрійцы грубы и суевѣрны, но гостепріимны и съ очень развитымъ чувствомъ чести. 3 пров.: Катанцаро, Козенца и Реджіо.

Калаврита или Калаверта, гор. въ греческ. номархіи Ахайѣ, 1062 ж., резиденція архіепископа. Здѣсь начались попытки къ возстановленію свободы Греціи въ 1770 и 1821 гг.

Калаврія, остр. древней Греціи, въ Саронич. зал., противъ города Трегены. На о. развалины храма Посейдона, нѣкогда служившаго убѣжищемъ преслѣдуемымъ, и гдѣ Демосѳенъ отравилъ себя, чтобы не попасться въ руки приверженцевъ Антипатра.

Калагари, степь въ Южн. Африкѣ, отъ озеръ Нгами до рѣки Оранжевой, между Великой Намакавой и страной бечуановъ, занимаетъ пространство около 1 милл. кв. клм. Страна приподнята надъ уровнемъ моря на 1000—3000 метр., покрыта бол. част. травой, мимозами и кустарниками, а на сѣверѣ густымъ лѣсомъ. Сред. температура лѣта 26°, зимы 15° Ц. Рѣки только періодически наполняются водой. Слоны, жираффы, гну, квагги, антилопы, страусы, а также львы, гіэны, шакалы—очень многочисленны. Найдены залежи каменнаго угля, алмазовъ, золота и мѣди. Жители: бушмены, бегуаны и буры; послѣдніе стремятся захватить К. въ свои руки.

Калагурисъ, въ древности городъ васконовъ тарраконской Испаніи на рѣкѣ Эбро; нынѣ *Калагорра*, городъ въ испанской пров. Логроньо, на р.

Сидакосѣ, близъ впаденія ея въ Эбро, 8134 жит., родина Квинтиліана.

Каладіумъ, тропическ. односѣмянод. раст. изъ сем. ароидныхъ (Caladium). Особенно важный и наиболѣе крупный видъ *К. съѣдобный* (Caladium esculentum), растетъ въ Вестъ-Индіи, Бразиліи и др. странахъ; тамъ же воздѣлывается подъ именемъ *тарро*, ради клубней, содержащихъ много крахмала и молод. стеблей, идущихъ въ пищу. Видъ C. seguinum, ядовитое раст. Вестъ-Индіи, сокъ его придаетъ прочность льнянымъ тканямъ; сокъ, выжатый изъ корня и травы, употребляется въ гомеопатіи. Многіе другіе виды употребляются въ пищу.

Калазанца, Іосифъ, изъ Арагоніи, основатель ордена піаристовъ, ум. въ 1648 г. Получивъ званіе епископа, онъ началъ въ своей епархіи заводить школы для бѣдныхъ дѣтей, гдѣ они обучались Закону Божію, чтенію, письму, счисленію и граммат. Первая школа была основана въ 1597 г., а въ скоромъ времени эти заведенія распространились не только въ Испаніи, но въ Италіи и Германіи.

Калазіао, городъ на Филиппинскомъ островѣ Люсонъ, 18000 жит.

Калаисъ и Зетъ, окрыленные сыновья Борея, принимали участіе въ походѣ Аргонавтовъ, освободили Финея отъ Гарпіи; были убиты Геркулесомъ.

Калайдовичъ 1) Иванъ Ѳедоровичъ, писатель и перев.; членъ Общ. истор. и древн. Россійскихъ, р. 1795 г., ум. 1853 г. Соч. „Грамматика языка русскаго“ и др. 2) К., Константинъ Ѳедоровичъ, русскій ученый, род. въ 1792 г., ум. въ 1832 г., положилъ основаніе хорошему изданію памятниковъ и много способствовалъ объясненію ихъ. Сочин.: „Русскія достопамятности“, „Древне-русскія стихотворенія“ и мн. друг.

Кала-іоки, рѣка Улеаборской губ., образуется въ 10 верстахъ отъ устья изъ притоковъ Исо-іоки и Варя-іоки; впадаетъ въ Ботническій заливъ.

Калакауа I, король Сандвичевыхъ острововъ, род. 1836 г. въ Гонолулу, сынъ вождя канаковъ, провозглашенъ королемъ въ 1874 г. послѣ прекращенія династіи Камехамеха, объѣздилъ въ 1881 г. Азію и Европу, приверженецъ европейской культуры.

Калакахъ, рѣка Якутской обл., Олекминскаго окр., правый притокъ Витима; беретъ начало въ высокихъ горахъ, образующихъ водораздѣлъ рѣчныхъ системъ Витима и Олекмы.

Калакрія или Улградъ-Буруни, мысъ у Чернаго моря на болгарскомъ берегу. На немъ селеніе и маякъ К., замѣчателенъ побѣдою русскаго флота подъ начальствомъ контръ-адмирала Ушакова надъ турецкимъ флотомъ въ 1791 г.

Калаку, гора въ главномъ Кавказскомъ хребтѣ, въ сѣверномъ отрогѣ Каспійскаго Кавказа, простирающемся къ с.-с.-в. отъ г. Гюмишты, между верховьями рр. Баба-чая и Гюлганъ-чая, Кубинскаго уѣз., 6410 фут. выс.

Калакуцкій, Николай Веніаминовичъ, генералъ-маіоръ, спеціалистъ по артиллер. части, род. въ 1831 г., участвовалъ въ венгерской кампаніи и турец. войнѣ 1853—55 гг. Имъ издано нѣсколько спеціальныхъ техническихъ сочиненій; изъ нихъ изслѣдованіе „О внутреннихъ напряженіяхъ въ чугунѣ и стали“ переведено на многіе европ. яз. Ум. въ 1889 г.

Калалалъ, лезгинское племя въ Верхнемъ Дагестанѣ, на рѣкѣ Койсу, 8200 жит.

Калалы или **Калала**, р. Ставропольской губ. и уѣз., одинъ изъ значительныхъ сѣверн. притоковъ Большаго Егорлыка. Беретъ начало нѣскол. ручьями изъ цѣпи холмовъ, тянущ. по прав. бер. Кубани.

Каламазу, рѣка Сѣверной Америки, въ штатѣ Мичиганъ, впад. въ озеро того же имени; 280 в. На ней городъ К. съ 13938 жит.

Каламайка, оживленный національный танецъ карпатск. славянъ, назв. по гор. Коломеѣ въ Галиціи.

Каламандровое дерево, древесина Diospyros hirsuta, растетъ на остр. Цейлонѣ, употребляется для токарныхъ работъ. К. д. превосх. качества и цвѣта.

Каламата, главный гор. Мессенской номархіи, при впаденіи Недона въ Коронскій заливъ, до 7609 жит. Значительный экспортъ фигъ, оливковаго масла и шелка. Въ 1821 г. К. былъ одинъ изъ перв. освобожденныхъ гор. Греціи и сдѣлался мѣстопребываніемъ перваго греческаго національнаго собранія. Въ 1825 г. городъ былъ почти совсѣмъ разрушенъ Ибрагимъ-Пашей.

Каламбаковое дерево, алойное или орлиное дерево (Aquilaria) употребляется для тонкихъ столярныхъ работъ, отличается сильнымъ ароматическ. запахомъ.

Каламбуръ (фрц.), слово, выдуманное француз. въ концѣ царствованія Людовика XV; такъ назыв. игру словъ, основанную только на сходствѣ звуковъ, не обращая вниманія на орѳографію.

Каламы или **Каломы**, р. Енисейской губ., правый притокъ рѣки Епашимо, системы Подкаменной Тунгузки. К. стекаетъ съ тѣхъ же высотъ, какъ р. Вангашъ, притокъ Пита, отличается своею золотоносностью и принадлежитъ къ сѣв. системѣ золотыхъ розсыпей Енисейскаго округа. Одинъ изъ самыхъ замѣчательныхъ пріисковъ на Калами—Наркизовскій.

Каламинъ, тоже что галмей.

Каламидъ, греческій ваятель, жилъ въ V в. до Р. Хр. въ Аѳинахъ, образуетъ переходъ отъ эгинской школы къ вѣку Перикла. Многія его работы высоко цѣнились въ древности (Афродита Сосандра въ аѳинскомъ акрополѣ, Гермесъ, несущій барана, Діонисій и пр.).

Каламитскій заливъ, заливъ Чернаго моря на западномъ берегу Крымскаго полуострова; тамъ же лежитъ городъ Евпаторія, иначе этотъ заливъ называется Феленкъ-Бурунскимъ.

Каламиты (Calamitaceae), сем. хвощей, распространенное въ полеозойскую эру. К. достигали значительно большихъ размѣровъ сравнительно съ современными хвощами; стволы ихъ были высотой до 10 — 12 метр., также какъ у современныхъ хвощей были раздѣлены узлами, т. е. мѣстомъ прикрѣпленія вѣтвей, которыя сидѣли кольцомъ; существованіе листьевъ у К-овъ не доказано. Междоузлія полы внутри въ продольномъ направленіи имѣли чередующіяся бороздки. Въ стебляхъ найдено присутствіе образовательной ткани (камбія), такъ что они могли утолщаться. Въ систематич. отношеніи К. сближаютъ съ такъ наз. разноспоровыми хвощами. Наибольшаго развитія К. достигали

въ каменно-угольный періодъ, но уже къ концу палеозойской эры они умираютъ совершенно.

Каламіанскіе или **Каламинскіе острова**, группа 17 острововъ въ Индѣйскомъ морѣ, между Миндоро и Палаваномъ. Причисляется къ Филиппинск. архипелагу. Главные изъ нихъ: Бусваганъ и Каламіана. Ловля жемчужныхъ раковинъ.

Каламопора (Calamopora), ископаемый видъ полиповъ, часто встрѣчаемый въ отложеніяхъ кембро-силурійской системы.

Каламусъ (Calamus), родъ изъ сем. пальмъ; представители его распространены въ тропической Азіи и Африкѣ; тонкій и гладкій стволъ C. Rotanes, C. equestris, C. viminalis и др. видовъ Calamus идетъ на такъ наз. испанскія трости; видъ C. draco даетъ темно-красную смолу, извѣстную подъ именемъ драконовой или змѣиной крови. Комнатную культуру виды C. переносятъ плохо.

Каламъ, Александръ, знаменитый пейзажистъ, род. 1810 г. въ Веве, ум. 1864 г. въ Ментонѣ, мастерски изображалъ величественную альпійскую природу. Главныя картины: „Буря въ лѣсу“, „Монте Роза“ и др. Жена его, Жозефина К., также занималась живописью. Его сынъ, Артуръ К., род. въ Женевѣ 1843 г., живописецъ итал. ландшафтовъ.

Каланда, восточная группа Гларнскихъ Альпъ, бл. Кура, между Рейномъ и Таминой, до 2808 м.

Каландеръ, голандръ, катокъ, металлическій цилиндръ, употреб. въ ткацкомъ и писчебумажн. дѣлѣ, служитъ для сообщенія тканямъ и бумагѣ плотности, гладкости и блеска.

Каландо (calando), по итал. муз., ослабляя звукъ.

Каландра, Джованни Батиста, талантливый мозаистъ, род. 1586 г. въ Верчелли, ум. въ 1644 или въ 1648 г.; его превосходныя работы находятся въ куполѣ собора св. Петра въ Римѣ.

Каландрелли, Александръ, ваятель, род. 1834 г. въ Берлинѣ, главн. произв.: конная статуя императора Вильгельма I, рельефы на тріумф. колон., памятникъ побѣды для 5 округа въ Берлинѣ, колоссальная конная статуя Фридриха Вильгельма IV и др.

Каландроне, духовой музыкальный инструментъ итальянскихъ поселянъ, похожій на флейту.

Каланды (fratres calendarii), въ средніе вѣка братства, состоявшія изъ лицъ духовныхъ и свѣтскихъ, задававшіяся цѣлью устраивать своимъ членамъ торжественныя похороны, заказывать заупокойныя обѣдни и т. п.

Каландарь, старинный русскій доспѣхъ, состоявшій изъ 2-хъ половинъ: передней или нагрудной и задней, застегивавшихся на плечахъ и на бокахъ. Каждая половина состояла изъ нѣсколькихъ металлическихъ дощечекъ, скрѣпленныхъ между собою желѣзными кольцами; у пояса прикрѣплялась панцырная сѣтка, спускавшаяся до колѣнъ.

Каланча 1) сторожевая башня на частныхъ полицейскихъ (прежде съѣзжихъ) дом., для наблюденія за пожарами въ городѣ. 2) К., на заводахъ печь съ высокою трубою и самая труба. 3) К. Мокрая, средній изъ трехъ главныхъ судоходныхъ протоковъ или гирлъ дельты р. Дона. Отъ Мокрой Каланчи отдѣляются съ сѣверной стороны: Сухая и Старая Каланчи, съ правой стороны: Новая Каланча, Новый и Большой Богданы, Старая и Новая Егурчи. По Мокрой Каланчѣ обык. проход. суда, идущія въ море.

Каланчакъ, сел. Днѣпровскаго уѣз.; 5700 чел. ж., при рч. Чаплынкѣ и Каланчакѣ.

Каланъ, тоже, что бобръ камчатскій.

Калао, или птица-носорогъ (Buceros rhinoceros), большая птица изъ отряда воробьиныхъ, изъ группы легкоклювыхъ, въ Африкѣ, Индіи и Новой Голландіи; замѣчательна по огромному зубчатому клюву, на которомъ сверху наростъ, иногда величиною съ клювъ; внутри клювъ наполненъ ячейками съ воздухомъ. К. питается мелкими животными и падалью, живетъ въ многочисленныхъ стаяхъ въ лѣсахъ; бол. частью сидитъ на деревьяхъ; рѣд. летаетъ.

Калараши, румынская кавалерія, принадлежащая къ территоріальной арміи.

Каларашъ, также Стирбей, главн. городъ румынской обл. Яломицы на Дунаѣ, напротивъ Силистріи, 8000 ж., гавань. Часто упоминается при дѣйствіяхъ рус. войскъ противъ турокъ въ 1854 г.

Каларъ, прав. притокъ Витима въ Якутской обл., Олекминскаго округа, быстрая горная рѣчка, 535 км. длины.

Калата, итал. танецъ быстраго темпа.

Калатафими, гор. итальянской пров. Трапани (Сицилія), въ очень плодородной мѣстности; 10419 жит.; въ 1860 г. побѣда Гарибальди надъ неаполитанск. войск. подъ начал. Ланди.

Калатаюдъ (Calatayud), окружный гор. въ испанской пров. Сарагосса, въ плодоносной долинѣ Халоно, 11512 жит.

Калаторъ (calator), глашатый, въ древн. Римѣ слуга для призыва и созыва извѣстныхъ лицъ, особенно жрецъ—герольдъ.

Калатосъ (грч.), рабочая корзина греческихъ женщинъ; также коринѳская капитель, имѣющая ея форму (чашечка).

Калатрава 1) или Карріонъ де К., гор. испанской пров. Сіудадъ-Реаль, 2716 жит., раньше крѣпость, ключъ къ Сіерра-Моренѣ. 2) К., испанскій рыцарскій и духовный орденъ, основанъ въ 1158 г. при королѣ Санхо III аббатомъ Раймундомъ по цистерціанскому уставу для защиты замка К.; въ 1523 г. папой Адріаномъ VI достоинство великаго магистра (гросмейстерство) было навсегда присоединено къ испанской коронѣ; съ 1808 г. орденъ К. существуетъ подобно другимъ, только какъ знакъ награды. 3) К., донъ Хозе Марія, испанскій государственный дѣятель, род. 1781 г. въ Меридѣ, принималъ дѣятельное участіе въ возстаніи противъ французовъ въ 1808 и 1810 гг., съ 1814—20 г. былъ въ изгнаніи; революція 1820 г. призвала его назадъ; онъ былъ избранъ въ новые кортесы и способствовалъ паденію новаго правительства. Послѣ распущенія первыхъ кортесовъ былъ министромъ въ 1823 г. Послѣ революціи онъ жилъ въ Англіи, въ 1834 г. возвратился въ Испанію, засѣдалъ въ высшемъ придворномъ судѣ, сдѣлался вождемъ радикаловъ и президентомъ министровъ въ 1836 г., но въ 1837 г. вышелъ въ отставку; ум. 1846 г. въ Мадридѣ.

Калаусо-Джембулуковцы, или Калаусо-Дембулуковцы, племя ногайцевъ, Пятигорскаго уѣз., кочующихъ между рр. Калаусомъ и Кугультою, до 14000 чел., магометане.

Калаусъ, р. Ставропольской губ. на Кавказѣ, впадаетъ въ Манычъ, 225 вер. длины.

Калафатъ, гор. въ румынской обл. Дольчи, напротивъ Виддина, на Дунаѣ, 2500 жит., гавань. Здѣсь въ 1853 г. было сраженіе русскихъ съ турками.

Калачевская, станица, *Калачъ*, пристань на лѣвомъ бер. Дона, въ Донской области, конечная станція на Волго-Донской ж. д. съ 3500 жит. Ежегодная отправка разнаго рода сырыхъ товаровъ на 3 милл. руб.

Калачики (Malva rotundifolia), раст. изъ сем. мальвовыхъ, встрѣчается въ теченіе всего лѣта въ цвѣту, на поляхъ, по дорогамъ, ок. заборовъ и т. п.

Калачинская, пригородная слоб. гор. Кирсанова, 4566 ж.; при р. Пурсавкѣ.

Калачовъ, Николай Васильевичъ, сенаторъ, директоръ и основ. Археологическ. института, род. въ 1819 г. Началъ службу въ археографич. коммис., гдѣ и напис. магистерское соч. „Предварительныя юридическія изслѣдованія о Русской Правдѣ“; съ 1848 г. началъ професс. дѣятельность въ московскомъ универ. и въ это время напис. изслѣдованія по обычному праву: „О волостныхъ и сельскихъ судахъ въ древ. и нынѣш. Россіи“, „Артели въ древ. и нынѣш. Россіи“, въ 50-хъ гг. издавалъ „Архивъ юридич.-историч. свѣдѣній“, въ 1857 г. редактиров. 3-е изд. гражданскихъ законовъ, былъ однимъ изъ наиб. дѣятельныхъ учредителей юрид. общества въ Москвѣ и первымъ его предсѣдателемъ; ум. въ 1885 г.

Калачъ 1) (татар.: будь голоденъ), бѣлый пшеничный хлѣбъ вообще; пшеничный сгибень съ дужкою, изъ жидкаго тѣста. 2) К., слоб. Богучарскаго уѣз., 15500 ж.; при рр. Талучеевой и Подгорной; 6 больш. ярмарокъ, на которыхъ торгуютъ скотомъ.

Калашниковъ 1) Иванъ Тимофеевичъ, писатель-беллетристъ; ум. въ 1855 г., авторъ романовъ, рисующихъ провинціальную жизнь: „Камчадалка“ и „Дочь купца Жолобова“. 2) К. или Калашникъ, Ѳедоръ, мѣщанинъ, явно возмущавшій народъ противъ Лжедимитрія I въ 1605 г. и казненный за это вмѣстѣ съ дворяниномъ Тургеневымъ.

Калашоне, двухструнный муз. инструментъ, въ видѣ маленькой лютни, употр. въ южной Италіи.

Калбинскія горы, хребетъ горъ въ Семипалатинской обл.; направляется съ С.-В. на Ю.-З., малыми отрогами на Ю. соединяется съ Тарбогатаемъ, а на З. съ горами Буркатъ и Деньгизъ. Довольно высокъ, но ниже снѣжной линіи, образованъ гранитами, порфирами, глинистыми сланцами; покрытъ большею частію сосновымъ лѣсомъ, мѣстами залежи графита.

Калганъ 1) (китайск.), Чжанъ-цзя-коу-тинъ, т.-е. Новыя Врата, гор. въ пров. Пе-чи-ли у китайской стѣны и на торговомъ пути изъ Пекина въ Кяхту. 2) К., аптечный корень, получаемый отъ растенія Alpinia galanga. Употребл. въ медицинѣ, водочномъ и уксусномъ производствахъ.

Калга-султанъ, такъ назывался командовавшій крымскимъ войскомъ и избиравшійся всегда изъ фамиліи царствовавшаго дома Гиреевъ.

Калгуевъ, см. *Колгуевъ*.

Калгунъ (Calhoon) или Калунъ, Джонъ Кальдвель, американ. государ. дѣятель, род. въ Южн. Каролинѣ 1782 г., ум. 1850 г.; съ 1817 г. военный министръ, а съ 1825—1832 гг. вицепрезидентъ С.-Американ. Соединен. Штат. Ему обязанъ своимъ существованіемъ тарифъ 1816 г., столь благопріятный Южнымъ штатамъ. Онъ сократилъ расходъ по арміи и погасилъ долгъ въ 37 милл. долл. Въ 1828 г. К. едва не произвелъ междоусобной войны своимъ предложеніемъ о нуллификаціи, т.-е. о правѣ всякаго отдѣльнаго штата не принимать тѣхъ узаконеній федеральнаго правительства, кот. не соотвѣт. его нуждамъ. К. требовалъ отдѣленія Южн. штатовъ отъ Сѣв. и былъ однимъ изъ сторонниковъ рабства.

Caldamente (итал.), въ музыкѣ: съ жаромъ сильно, бойко.

Калдасъ, также Калдетасъ, минеральн. ключи въ Испаніи и Португаліи; замѣч.: К.-де-Момбуи, въ испанской пров. Барцелонѣ, въ прекрасной гористой мѣстности, 2692 ж.; источн. 46—56° Р.; К. де Ренья, въ португ. пров. Эстремадура, 2690 ж., знаменитые сѣрные ключи съ большимъ госпиталемъ. Въ португальской провинціи Миніо хорошо устроенные и часто посѣщаемые сѣрн. ключи: К. де Вицелья, въ долинѣ рѣки Вицелья, температура 29° Ц.

Калдерарія, собственно мѣдники, кастрюльники, кузнецы; тайное политическое общество въ Италіи, въ началѣ XIX вѣка, направленное противъ карбонаріевъ въ защиту монархіи.

Калдынъ (Мумасъ), глав. богиня вотяковъ, покровительница вотячекъ; ее считаютъ матерью бога Ильмера. Ей установлены два празднества: одно общее, когда всѣ женщины собираются и приносятъ ей жертвы, другое частное: каждая хозяйка по мѣрѣ нуждъ обращается къ ней. Въ жертву приносятъ непремѣнно бѣлое животное.

Кале, сильно укрѣпленный портовый гор. во французск. департ. Па-де-К. при проливѣ Па-де-К. (33 клм. шир.), отдѣляющемъ Францію отъ Англіи, съ 12950 ж.; морскія купанья; промышленность сильно развита: издѣлія хлопчато-бумажныя, шелковыя, шерстяныя, производство сахара, машиностроительные заводы, также рыболовство (сельдь), судостроеніе и пр. К. ведетъ оживленную торговлю съ Дувромъ и Лондономъ, Гуллемъ и Ньюкэстлемъ и представляетъ кратчайшій переѣздъ въ Англію. Общій оборотъ свыше 120 милл. фр. К. уже въ средніе вѣка былъ укрѣпленъ; до 13 ст. наз. Scalus и принадлежалъ графству Булоньскому; съ 1346—1558 гг. находился во владѣніи англичанъ и съ 1595—98 гг. испанцевъ. Въ 1814 г. здѣсь высадился Людовикъ XVIII.

Калевала (т.-е. страна Калевы, Финляндія), національный эпосъ финляндцевъ, собранный Ленротомъ, состоитъ изъ 50 пѣсенъ по 200—800 восьмисложныхъ стиховъ; см. *финскій языкъ и литература*.

Калевипоегъ, сынъ Калева, герой эстонскаго національнаго эпоса, во многихъ чертахъ сходнаго съ Калевалой.

Калевка, фальцъ, желобокъ въ какой либо части машины, которому точно соотвѣтствуетъ выступъ въ сосѣдней его части.

Калега' (арх.), калежныя снасти, неводъ для ловли камбалы, и мѣсто ловли ея въ морѣ.

Каледенъ, дивизія ю.-зап. провинціи брит. Капской колоніи на самомъ югѣ Африки, 3934 кв. км., 11335 ж. Гл. гор. К. у подножія горы Цварте, 1038 ж.

Каледонія, назв. сѣв. Шотландіи у римлянъ, лежавшей по другую сторону Антонинова вала. Каледонцы принадлежали къ кельтскому племени и никогда не подчинялись римлянамъ. Назв. ихъ сохранилось у горцевъ гаэловъ. Въ IV в. ихъ мѣсто заняли пикты и скотты.

Каледонская, р. или Каледонія-Риверъ въ Новой Каледоніи (С. Америка), вытекаетъ изъ озера и дѣлится на два рукава, изъ которыхъ одинъ впад. въ Георгіевскій, а другой въ Адмиральскій заливы.

Каледонскій каналъ, въ шотландск. графствѣ Инвернесъ, весьма важный, идетъ отъ Муррей-Фирта до форта Вильяма, соединяя Сѣверное море съ Атлантическимъ океан., съ озерами 97 клм. длины, удобенъ для большихъ кораблей; строился съ 1803—47 г.

Каледонское море, Минжъ (бурное море), часть Атлантич. океана, между Шотландіей и Гебридами.

Калейдоскопъ (гр., показывающій красивыя картины), оптическій аппаратъ, изобрѣтенъ въ Лондонѣ Брюстеромъ въ 1801 г., состоитъ изъ трубки, внутри которой два наклонныя подъ угломъ въ 60° зеркала, на одномъ концѣ вставлено простое, на другомъ матовое стекло; между ними насыпаютъ кусочки цвѣтныхъ стеколъ, бусъ и т. п. предметовъ; при поворачиваніи трубки звѣздообразныя изображенія измѣняются до безконечности. По К. фабриканты составляютъ узоры для матерій.

Калейдофонъ (греч.), изобрѣтенный въ 1827 г. Витстономъ аппаратъ, который дѣлаетъ доступнымъ глазу колебанія звуковыхъ волнъ. Онъ состоитъ изъ деревянной дощечки, на которой прикрѣплены круглыя, угловатыя, прямыя или искривленныя палочки съ маленькими стеклянными шариками на концахъ. Если навести лучъ свѣта на шарики и заставить палочки колебаться, то получится свѣтовая линія, постоянно мѣняющая свои очертанія.

Каленбергъ 1) иногда общее названіе Винервальда, горнаго хребта, тянущагося вдоль Дуная выше Вѣны (Германскогель 542 м.) съ вершинами Леопольдсбергъ и Каленбергъ (438 м.), куда ведетъ жел. дор. 2) К., прежнее княжество ганноверской пров., охватываетъ округи Ганноверъ, Гамельнъ и Веннигсенъ, 2250 кв. км. съ 280 т. жит.; назыв. по замку К., въ древн. принадл. къ Люнебургу.

Календаніо, Филиппо, венец. скульпторъ и архитекторъ первой полов. 14 ст.; былъ казненъ за участіе въ заговорѣ дожа Марино-Фальери.

Календарь или мѣсяцесловъ (древне-лат. Calendae), раздѣленіе времени на извѣст. періоды.—К. *египетскій*. У древнихъ египтянъ былъ Набонассаровъ годъ, состоявшій изъ двѣнадцати тридцатидневныхъ мѣсяцевъ и пяти прибавочныхъ дней. Сперва годъ сост. изъ трехъ мѣс., потомъ изъ четырехъ, потомъ изъ шести и, наконецъ, изъ двѣнадцати, а царь Асефъ прибавилъ недостающіе пять дней. Египтяне знали, что у нихъ въ каждый годъ пропадаетъ четверть дня; они скопляли эти четверти, пока не составится изъ нихъ годъ, и прикладывали его тогда. Этотъ прибавочный годъ составлялся въ теченіи 1460 лѣтъ и назывался годомъ Божіимъ, годомъ каникулярнымъ и періодомъ сотическимъ. Послѣ битвы при Акціумѣ, отдавшей Етипетъ во власть Риму, вошелъ въ употребленіе годъ новоегипетскій или актійскій, и первый такой годъ начался 29 августа 30 г. до Р. Хр.—К. *еврейскій*. У евреевъ сначала былъ лунный годъ, раздѣленный на 12 мѣсяцевъ въ 29 и въ 30 дней; мѣсицы въ 29 дней назывались пустыми, а въ 30 полными. Но какъ праздники у нихъ расположены были по равноденствіямъ и для нихъ нужны были или свѣжіе плоды, или молодыя животныя, то-есть такія вещи, которыя можно было имѣть въ извѣстное время года, то надобно было лунный годъ свести съ солнечнымъ, для этого по временамъ прибавлялся къ послѣднему мѣсяцу еще одинъ, называемый адаръ, веадаръ (удвоенный мѣсяцъ), и такимъ образомъ у нихъ выходили годы простые и високосные. Евреи раздѣляли годъ свой на гражданскій и церковный; церковный установленъ по исходѣ изъ Египта и начинался съ мѣсяца нисана, нашего марта, слѣдовательно съ весенняго равноденствія. По этому году шли праздники и священныя времена. Гражданскій начинался съ мѣсяца тисри, съ половины нашего сентября; по этому году велись договоры, выборы властей, поправленіе годовъ субботняго и юбилейнаго; каждый седьмой годъ былъ субботнимъ, а седьмой субботній годъ назывался юбилеемъ. Тотъ и другой установлены для цѣлей хозяйственныхъ, нравственныхъ и религіозныхъ. У нынѣшнихъ евреевъ годы тоже лунные, только у нихъ положено однажды навсегда правило, какъ выравнивать ихъ: въ періодѣ 19 л. они третій, шестой, восьмой, одинадцатый, четырнадцатый, семнадцатый годы дѣлаютъ високосными, то-есть тринадцати-мѣсячными.—К. *древнихъ грековъ*. У грековъ до 593 г. до Р. Х. годъ состоялъ изъ 365 дней, пять дней прибавлены, впрочемъ, послѣ, для единообразія съ древне-египетскимъ; до того онъ состоялъ изъ 12 тридцатидневныхъ мѣсяцевъ. Какъ его сводили съ астрономическимъ, неизвѣстно, только онъ начинался всегда съ того новолунія, котораго полнолуніе совпало почти съ лѣтнимъ солнцестояніемъ. Въ 593 г. Ѳалесъ ввелъ двѣнадцатимѣсячный годъ, котораго мѣсяцы имѣли 30 и 29 дней поперемѣнно. Чтобы свести этотъ годъ съ астрономическимъ, приняли циклъ осьмилѣтній, а чтобы мѣсяцы согласовались съ теченіемъ луны, что по религіи грековъ было нужно, вскорѣ потомъ взяли циклъ шестнадцатилѣтній и къ разнымъ годамъ цикла въ концѣ прибавлялись високосы, въ видѣ дополнительнаго мѣсяца, изъ 31 и 30 дней, который называли вторымъ посидеономъ. Съ 432 г. Менонъ предложилъ 19-лѣтній циклъ съ извѣстными переводами високосныхъ дней; Калиппъ въ 330 г. семидесятилѣтній, а Гиппархъ въ 128 г.—еще какой-то; только эти циклы не вошли въ общее употребленіе. У грековъ всякая республика начинала годъ по своему: аѳиняне считали съ лѣтняго солнцестоянія, лакедемоняне и дорійцы почти съ осенняго равноденствія. Такой счетъ велся у нихъ и во время владычества римлянъ, до введенія христіанской эры. Кромѣ того, греки имѣли особенную систему лѣтосчисленія относительно послѣдовательности годовъ. Они считали годы олимпіадами; каждая олимпіада заключала въ себѣ 4 года, такъ что, при означеніи времени событія, всегда надобно было назвать олимпіаду, а потомъ годъ этой олимпіады, напр., пятой олимпіады въ первый или второй годъ. Первый годъ первой олимпіады начался 20 іюля 776 г. до Р. Х.,

потому что въ этотъ самый день открылись олимпійскія игры, возвращавшіяся послѣ того чрезъ каждые 4 года.—К. *древнихъ римлянъ*. У древнихъ римлянъ годъ состоялъ изъ 10 тридцати-дневныхъ и тридцатиодно-дневныхъ мѣсяцевъ; такъ какъ въ сравненіи съ временами года онъ слишкомъ отставалъ и слѣдующая весна была еще далеко, то послѣ прибавлены къ нему еще два мѣсяца, такъ что въ году вышло всего 360 дней. Нума сдѣлалъ годъ луннымъ, однако же не въ 344 дня, а въ 345 д., потому что четныя числа считались у римлянъ неблагополучными. Оттого и Нума не далъ своимъ 12 мѣсяцамъ каждому ровно 30 дней, но однимъ 29, другимъ 31. Чтобы уравнять его съ солнечнымъ, положено было во вторые и четвертые годы вставлять послѣ 23 февраля еще по особому мѣсяцу, разъ въ 22, а другой 23 дня. Восемь годовъ сряду образовали 2930 дней, слѣдовательно, восемью днями больше противъ восьми солнечныхъ астрономическихъ годовъ; поэтому въ восьмой годъ вставляли не 23, а 15 дней Наблюденіе за такими вставками ввѣрено было первосвященникамъ, но ко времени Юлія Цезаря римскій годъ отставалъ отъ надлежащаго счета на цѣлыхъ 79 дней. Юлій Цезарь въ 46 г. до Р. Х. ввелъ такъ наз. *юліанскій К.*, по которому годъ=365 днямъ и каждый 4-й годъ=366 днямъ; такимъ образомъ, средняя длина года=$365^1/_4$ днямъ. Но этотъ годъ болѣе солнечнаго года на 11 минутъ 12 секундъ, что отъ временъ Юлія Цезаря до 1582 года (времени папы Григорія XIII-го) составило ошибку на 10 дней. Чтобы исправить ее, папа Григорій XIII-й ввелъ *григоріанскій К.*, который былъ сейчасъ же принятъ въ Италіи, Испаніи и Португаліи, въ остальныхъ катол. странахъ по истеченіи нѣкотораго времени. Германія, Данія и Нидерланды ввели у себя этотъ календарь въ 1700, Англія въ 1752 г., Швеція въ 1753; Россія и др. православные народы ведутъ свое лѣтосчисленіе по юліанскому К., старому стилю, почему и отстали отъ остальныхъ европейцевъ съ 1700 г. на 12 дней. —К. *магометанъ*. У аравитянъ, персіянъ, турокъ и у всѣхъ вообще магометанъ принятъ годъ лунный въ 354 или въ 355 дней, и раздѣленъ на 12 мѣсяцевъ; каждый мѣсяцъ начинается съ новой луны, поэтому у нихъ каждый годъ разнится съ солнечнымъ годомъ одиннадцатью днями, такъ что въ 33 нашихъ года у нихъ наростаетъ ровно одинъ лишній годъ. Въ турецкихъ календаряхъ въ теченіе 30 лѣтъ четыре раза на два года и шесть разъ на три года прибавляется по одному високосному дню; оттого и выходятъ годы то въ 354, то въ 355 дн. Первый годъ ихъ эры начался съ 15 іюля 622 г. по Р. Х., т.-е. со дня бѣгства магомета изъ Мекки въ Медину, что называется геджра или эгира.—К. *китайцевъ*. У китайцевъ годъ лунный. Распредѣленіе его почти тоже, какъ у магометанъ; въ немъ также 12 мѣсяцевъ 29 и 30 дневныхъ и тринадцатый мѣсяцъ прибавляется семь разъ въ продолженіе 19 полныхъ лѣтъ. Новый годъ начинается у нихъ съ новолунія, ближайшаго къ тому дню, въ который солнце стоитъ на знакѣ водолея и который они считаютъ началомъ весны. Этотъ день соотвѣтствуетъ нашему 1 февраля. Счетъ годамъ ведутъ они совершенно по другой системѣ, которая довольно запутана, но употребительна и у насъ въ Россіи между татарами и особенно у калмыковъ и у бурятъ; лѣтосчисленіе ихъ похоже на древнегреческое, основанное на счетѣ олимпіадъ и годовъ олимпіадъ, съ тою только разницею, что вмѣсто олимпіадъ они употребляютъ такъ называемые большіе циклы, и что каждый циклъ заключаетъ въ себѣ не 4 года, какъ греческая олимпіада, но 60 лѣтъ, такимъ образомъ говорится при означеніи ихъ годовъ: пятаго цикла въ тридцать шестой годъ. Эра китайской хронологіи самая древ. изъ всѣхъ историч.; первый годъ ея приход. въ 2697 г. до Р. Х. Введенный въ 1793 г. во Франціи *фр.-республиканскій* К. считалъ въ году 12 мѣсяц.: Вандемьеръ, Брюмеръ, Фримеръ, Нивозъ, Плювіозъ, Вантозъ, Жерминаль, Флоріаль, Преріаль, Мессидоръ, Термидоръ и Фрюктидоръ, каждый мѣсяцъ дѣлили на три декады или десятидневія; оставалось еще пять или шесть дней, ихъ прибавляли къ концу года, подъ названіемъ дополнительныхъ дней. Къ первымъ тремъ годамъ сряду прикладывали по пяти дней, къ четвертому шесть, значитъ — четвертый всегда былъ високосный. Въ 1806 былъ вновь введенъ григоріанскій К. 2) К. 100-лѣтній — народная книга, которая при помощи астрологич. наблюденій и суевѣрныхъ примѣтъ даетъ к. обозрѣніе на 100 лѣтъ. Кромѣ того, у насъ издается много календарей для различ. цѣлей и спеціальностей: адресъ-К., медицинскіе, инженерные, сельско-хозяйств. К. и т. п.

Календеры, арабская секта, основатель котор. былъ Юсуфъ Календеръ (чистое золото). Члены ея даютъ обѣтъ вести суровую, бѣдную и воздержанную жизнь, они должны постоянно находиться въ пути, нигдѣ не останавливаться. К. питаютъ къ др. мусульманскимъ сектамъ непримиримую ненависть; изъ всѣхъ обрядовъ исполняютъ одно лишь омовеніе. Они принимали самое живое участіе во всѣхъ политическихъ переворотахъ Востока.

Календы (calendae), у римлянъ первый день каждаго мѣсяца, который торжественно начинался народными собраніями, жертвоприношеніями и увеселеніями.

Каленкоръ, бумажная, тонкая ткань, бѣлая или цвѣтная; по набивкѣ она называется ситцемъ.

Каленовъ, Андрей Алексѣевъ., спб. мѣщанинъ, феодосеевскаго толка, основат. раскольничьей общины въ Спб. и Москвѣ; род. 1715; ум. 1793 года.

Каленцоли, Джузеппе, итальянскій писатель, род. во Флоренціи 1815 г.; съ 1852 г. обогатилъ итальянскій репертуаръ длиннымъ рядомъ б. ч. одноактныхъ комедій, отличающихся сценичностью и хорошими характеристиками: „Due padri all'antica".

Каленыя ядра, такъ наз. ядра, раскаленныя до красна. Такія ядра употреблялись еще до изготовленія артиллер. снарядовъ: ихъ бросали изъ балистовъ и посредствомъ греческ. огня. Изъ орудій въ первый разъ начали стрѣлять ими въ 1472 г.; К. я. съ успѣхомъ были употреблены въ первый разъ при оборонѣ Гибралтара въ 1783 г.

Калепино, Амвросій, ученый августинскій монахъ, замѣчат. лингвистъ, род. 1435 г. въ Калепіо, на р. Ольо, ум. слѣпымъ въ 1511 г., пріобрѣлъ извѣстность составленіемъ латинскаго словаря на 11 языкахъ: „Dictionum interpretamenta".

Калергизъ, Дмитрій, греч. генералъ и государ. дѣятель, род. 1803 г. на островѣ Кандіи, участвовалъ въ войнѣ за освобожденіе Греціи, способ-

ствовалъ революціи 1843 г., сталъ адъютантомъ короля, бѣжалъ 1845 г. изъ Греціи, спасаясь отъ народной ненависти, въ 1854 г. сталъ военнымъ мин., а въ 1861 г. посломъ въ Парижѣ. Ум. 1867 г.

Кали 1) см. *Калій*. 2) К., торгов. гор. въ шт. Каука, южно-американской республики Колумбія, въ дол. Каука, 12743 жит.

Калибанъ (англ.), злой духъ въ шотландск. легендахъ, аллегорія грубой силы.

Калибекъ, озеро въ Акмолинской обл., Омскаго уѣз., принимаетъ въ себя рѣки: Джоръ-Коинъ, Такты, Джорыкъ-Ташъ. Занимаетъ площадь въ 117 кв. в. Прежде здѣсь собиралось много хорошей соли.

Калибръ 1) діаметръ канала огнестрѣльнаго оружія, выражаемаго для пушекъ въ центиметрахъ или по вѣсу снаряда, которымъ орудіе заряжено, выражаемому въ фунтахъ, въ ручномъ же оружіи въ миллиметрахъ. Отъ К. зависитъ все устройство орудія: такъ съ увеличеніемъ его долженъ быть увеличенъ объемъ снаряда, а слѣд. и его вѣсъ, поэтому пушку называютъ 12-ти фунтовою, когда ядро, коимъ она заряжается, вѣситъ 12 ф. и т. д. 2) К., въ архитект., размѣръ; въ штукатурныхъ работахъ—доска съ вырѣзаннымъ карнизомъ, которою выводятъ гипсовый карнизъ.

Калига 1) кожаная обувь, особ. древне-римскіе солдатскіе сапоги; также у катол. епископовъ сандаліи. 2) К. hispanicae, испан. сапожки, орудіе пытки.

Калигула, Кай Цезарь, 3-й римск. импер., 37—41 г. по Р. Х., сынъ Германика и Агриппины, род. въ 12 г. по Р. Х.; прозванъ К-ой по солдатскимъ сапогамъ (caliga), которые носилъ. Послѣ смерти Тиверія, жестокости котораго избѣжалъ низкопоклонничествомъ и рабской преданностью, К. былъ признанъ сенатомъ и народомъ единовластнымъ императоромъ. Сначала кроткій, онъ вскорѣ послѣ тяжкой болѣзни превратился въ невѣроятно жестокаго, расточительнаго, сластолюбиваго тирана. Онъ говорилъ, что ему позволено все, что ему нравится, и предавался самымъ низкимъ страстямъ и удовольствіямъ. На свои пиры онъ быстро промоталъ 270 милл. сестерцій, скопленныхъ Тиверіемъ, и чтобы покрыть дальнѣйшія издержки, казнилъ богачей и конфисковалъ ихъ имущество. Ограбивъ Италію, онъ отправился въ Галлію, будто бы для того, чтобы отразить германцевъ, но на самомъ дѣлѣ, чтобы тамъ конфисковать имущества. По возвращеніи К. былъ убитъ во время заговора въ 41 году.

Калидаза, знаменитый индійскій поэтъ. Время жизни его неизвѣстно; раньше господствовавшее мнѣніе, что онъ жилъ въ срединѣ 1 в. предъ Р. Х. при дворѣ царя Викрамадитья, можно теперь считать опровергнутымъ; по всей вѣроятности, онъ писалъ нѣсколько столѣтій спустя послѣ Р. Х. Кромѣ того, подъ его именемъ извѣстны нѣкоторые поэты, откуда дѣлается понятнымъ, что приписываемыя ему поэтическія произведенія очень неодинаковаго достоинства. Ему безспорно принадлежатъ 3 драмы: 1) „*Сакунтала*“, самая извѣстная индійская драма, въ которой описывается исторія любви между царемъ Душмантой и Сакунталой. 2) *Викраморваси*, въ которой нѣсколько оперным образомъ описывается судьба любви царя Пуруравы и нимфы Урваси и 3) *Малавикагнимитра*, описаніе любовной интриги, по поэтическому значенію значительно уступающее первымъ двумъ произведеніямъ. Кромѣ того, К-ѣ приписывается эпическое произведеніе: „*Кумара самбкава*“, изъ 17 книгъ котораго только первыя 7 принадлежатъ К-ѣ, и „*Рагхуванса*“, а также лирико-эпическое произведеніе „*Мегхадута*“.

Калиде, Теодоръ Эрдманъ, ваятель, род. 1801, ум. 1863 г., превосходенъ въ идеальныхъ композиціяхъ и изображеніи животныхъ. Его главное произведеніе „Опьяненная вакханка на пантерѣ“, отличается богатствомъ жизни и превосходной техникой.

Калидій, Маркъ, замѣчательный римскій ораторъ, современникъ Цицерона, сторонникъ Цезаря, ум. 47 г. до Р. Х. намѣстникомъ Цизальпинской Галліи. Извѣстно его нѣсколько рѣчей (въ защиту Милона, М. Скавра и др.).

Калидонъ, главн. гор. Этоліи, извѣстенъ мивомъ о Калидонскомъ вепрѣ, котораго Діана, въ гнѣвѣ на царя Энея, послала разрушить поля и сады. Мелеагръ, сынъ Энея, созвалъ для травли вепря знаменитыхъ героевъ Греціи, но убила его Аталанта, возлюбленная Мелеагра.

Калика—перехожій, въ видѣ смиренія, искавшій подаянія, гостепріимства и богатырскихъ похожденій; такіе К-и—перехожіе посѣтили Илью Муромца и наградили его силой великою.

Каликино, Лебедянскаго уѣз., 5362 ж.; при р. Воронежѣ.

Каликстинцы, или утраквисты, гусситская партія въ Богеміи, требовавшая причащенія подъ обоими видами, также и для лицъ не духовнаго знанія.

Каликстъ 1) Георгъ, собств. Каллизенъ, лютер. богословъ, род. 1586 г., былъ проф. богословія въ Гельмстедтѣ и аббатомъ Кенигслуттера, своими стараніями объ объединеніи разныхъ вѣрсисповѣданій вызвалъ такъ наз. синкретистическіе споры, во время кот. онъ и его приверженцы, наз. синкретистами, обвинялись въ смѣшеніи религій; ихъ еще называли криптопапистами или криптокальвинистами. К., имя четырехъ римскихъ папъ. 2) К. I, святой, епископъ римскій, 217—223 г., память 14 октября. 3) К. II, прежде Гвидо, графъ бургундскій, папа съ 1119—24 г., заключеніемъ Вормсскаго конкордата (договора) съ Генрихомъ V, въ 1122 г., положилъ конецъ спору объ инвеституре. 4) К. III, Іоаннъ Унгьери, кардиналъ-епископъ въ Тускулумѣ, былъ въ качествѣ анти-папы противопоставленъ импер. Фридрихомъ I Александру III въ 1168 г., но 1177 г., послѣ веронскаго мира, имъ опять покинутъ; послѣ того былъ намѣстникомъ въ Беневентѣ; римской церковью не признанъ. 5) К. IV, Альфонсо Борджіа, папа съ 1455—58 г.; безуспѣшно старался поднять крестовый походъ противъ турокъ.

Каликсъ-Эльфъ, рѣка въ шведской Лапландіи, вытекаетъ изъ оз. Кааласерви и впадаетъ въ Ботническій заливъ; притокомъ Терендо-Эльфъ соединяется съ рѣкою Торнео.

Каликутъ или **Каликатъ**, гл. гор. Малабарскаго округа, президентства Мадрасъ, на Инд. океанѣ. Около 57085 ж.; здѣсь въ 1498 г. Васко де Гама, во время своего путешествія вокругъ мыса Доброй Надежды, пристalъ къ берегамъ.

Калиль 1) Ашрафъ, султанъ египет. съ 1290—93 г., разграбилъ Дамаскъ, покорилъ почти всю Сирію и, ненавидимый своими подданными за жестокость, погибъ отъ руки убійцы. 2) К.-Паша, великій визирь Амурата II, въ 1444 г. побѣдилъ венгерцевъ въ знамен. битвѣ при Варнѣ, гдѣ погибъ ихъ король Владиславъ. При Мухаммедѣ II способств. взятію Константинополя; умеръ въ безвѣстности. 3) К. или Кабръ-Ибрагимъ, городъ въ турец. пашалыкѣ Іерусалимъ (въ Палестинѣ), съ 3000 ж.; укрѣпленный замокъ и мечеть (съ гробницами Авраама, Сары, Исаака и Іакова).

Калильный жаръ, смотря по степени его, показываетъ различные оттѣнки цвѣтовъ: темно-красно-калильный (600°), темно вишневый (800°), красно-калильный (1 000°), оранжево-калильный (1 200°), желто-калильный (1400°) и бѣло-калильный (1 500°). При накаливаніи металловъ на нихъ образуется окалина.

Калимно, раньше Калидна, островъ въ турецк. вилайэтѣ, на западн. берегу Мал. Азіи, 109 кв. км. до 750 мтр. вышины (гора святого Иліи), 15 000 жит.; главный городъ К.

Калина (Viburnum Opulus), раст. изъ сем. жимолостныхъ; кустарникъ съ лопастными листьями и бѣлыми цвѣтами, въ плоскихъ полузонтикахъ; внутренніе цвѣтки маленькіе половые, наружные крупные безполые; красныя ягоды составляютъ пищу птицъ; изъ нихъ приготовляютъ также кушанье (кисель); цвѣты, молодые побѣги и листья употребляются противъ золотухи. — *К. гордовина* (V. lantana) содержитъ въ корѣ весьма ѣдкій сокъ; изъ вѣтвей его дѣлаютъ чубуки, а изъ корней добываютъ птичій клей. Въ народной медицинѣ отваръ коры употребляютъ внутрь и снаружи отъ разныхъ болѣзней. Въ народныхъ пѣсняхъ и обычаяхъ К. олицетворяетъ красоту и дѣвственность. *Калинку ломать*, свадебный обычай: на столѣ у молодыхъ окорокъ и штофъ вина, заткнутый пучкомъ калины съ алою лентой, молодыхъ подымаютъ и идетъ потчеваніе: обходятъ по домамъ родителей невѣсты, родичей, поѣзжанъ, а воротясь, дружка рушитъ окорокъ и, расщипавъ калину, разноситъ вино.

Калинага, по индійскому сказанію, тысячеглавая змѣя, жившая въ р. Джумнѣ и отравившая ея воды; была низвергнута Кришною въ преисподнюю.

Калинги, народъ въ Индіи, обитающій на правомъ берегу р. Ганга, въ презид. Мадрасъ.

Калинданъ, Генрихъ, маршалъ императ. Фридриха I и Генриха VI, сопровождалъ Фридриха I во время третьяго крестоваго похода и послѣ смерти его возвратился въ Германію, гдѣ примкнулъ къ Филиппу Швабскому и убилъ въ 1209 г. убійцу его, Оттона фонъ Виттельсбаха.

Калинка, Валеріанъ, польскій историкъ, род. 1826 г. въ Краковѣ, гдѣ изучалъ право, принималъ участіе въ возстаніи 1846 г. и бѣжалъ затѣмъ въ Парижъ, гдѣ сдѣлался секретаремъ князя Адама Чарторижскаго и много занимался исторіей. Въ 1863 г. онъ по порученію національнаго правительства предпринялъ дипломатическое путешествіе въ Италію и Швецію, но послѣ подавленія возстанія предался исключительно начатымъ раньше занятіямъ по исторіи, плодомъ которыхъ были сочиненія: „О международномъ положеніи Польши въ XVI стол.“ и „Послѣдніе годы правленія Станислава Августа“. Въ 1872 г. онъ издалъ монографію: „Австрійская политика по отношенію къ конституціи 3 мая“ и нѣсколько лѣтъ спустя свой главный трудъ: „Четырехгодичный сеймъ“, который считается однимъ изъ самыхъ блестящихъ произведеній польской исторіографіи, но вслѣдствіе преждевременной смерти составителя остался неоконченнымъ. К. умеръ въ 1886 г. въ Лембергѣ. Его стараніе оправдать послѣдняго польскаго короля или, по крайней мѣрѣ, извинить его политику и обвинить творцовъ конституціи 1791 г. многократно вызывало протесты.

Калиновка, село Херсонскаго уѣз., 3500 ж.; при р. Ингулѣ.

Калиновская, двѣ стан. Ставропольской губ., 3969 и 2926 жит.; при рр. Терекѣ и Калиновкѣ.

Калиновскій 1) Григорій, прапорщикъ при дивизіи въ Украйнѣ, въ 1772 г. составилъ „Описаніе свадебныхъ украинскихъ народныхъ обрядовъ“. 2) К., Мартынъ, черниговскій воевода и вел. коронный гетманъ Польши, въ 1618 г. находился въ войскѣ королевича Владислава подъ Москвою, гдѣ былъ опасно раненъ, въ 1648 г., тяжело раненый подъ Корсунемъ, взятъ въ плѣнъ татарами, гдѣ и пробылъ около 3-хъ лѣтъ. Освободясь изъ плѣна (1650 г.), сдѣланъ напольнымъ гетманомъ и разбилъ въ 1651 г. брацлавскаго полковника Нечая подъ Краснымъ. Вскорѣ послѣ этого самъ былъ разбитъ казаками подъ гор. Винницею. Въ битвѣ при Бѣлой Церкви онъ погибъ. 3) К., Яковъ Николаевичъ, ординарный профессоръ сельскаго хозяйства въ московскомъ унив. съ 1853 г. (род. 1814), воспитывался въ харьковскомъ унив., написалъ: „О необходимости учрежденія въ Россіи высшихъ сельско-хозяйственныхъ институтовъ“, „О разведеніи сахарнаго сорго“, „О разведеніи клещевины и клещевиннаго шелкопряда“, „О современномъ состояніи огородничества въ Москвѣ“, „Историческій очеркъ акклиматизаціи въ Россіи полезныхъ для сельскаго хозяйства домашнихъ животныхъ и растеній“ (рѣчь), „Руководство къ искусственному оплодотворенію и размноженію рыбъ“ и др.; перевелъ сочиненіе Шахта: „Дерево“, Шлейдена: „Этюды“, Люкаса: „Огородничество, практическое рук. къ удобренію почвы“, Менделя: „Руководство къ раціональному овцеводству“; кромѣ того подъ его редакціей изданы нѣкоторые переводы и ежемѣсячное изданіе „Акклиматизація“.

Калиновское, село Бахмутскаго уѣз., 3500 ж.

Калиновцы, раскольничья секта, видъ секты людей Божіихъ, въ нѣкоторыхъ уѣздахъ Новгородской губ. (Демьянскомъ и др.), основана 1821 г. крестьяниномъ Калиномъ Ефимовымъ, ум. 1870 г., весьма малочисленна. Имѣютъ молитвенные домы, предпочитаютъ безбрачіе. По внѣшности К. строго исполняютъ православіе.

Калинусъ, индійскій философъ изъ секты гимнософистовъ, сопровождавшій нѣкоторое время Александра Великаго. По приближеніи старости, не желая пережить ее, сжегъ себя на кострѣ въ Пазаградѣ, въ виду всего войска.

Калипсо. 1) дочь Атласа, обитала на дальнемъ западѣ остр. Огигіи, держала у себя въ теченіе 7 лѣтъ

Одиссея и имѣла отъ него двухъ сыновей. 2) К., астероидъ, открытый 1858 г. Лютеромъ въ Бильке, около Дюссельдорфа.

Калиръ, Элеазаръ, еврейскій поэтъ, жилъ вѣроятно ок. 800 по Р. Х. въ Палестинѣ; сюжеты для своихъ произведеній (болѣе 200) бралъ изъ древней исторіи, преданій и т. п.; одинъ изъ наиболѣе вліятельныхъ синагогальныхъ поэтовъ.

Калита 1) (тат. калта), мѣшокъ, сумка, киса, киргизская калта, кожаный мѣшокъ у пояса. 2) К., Іоаннъ, см. *Іоаннъ Калита*.

Калитва 1) двѣ слоб. Новая и Старая, Острогожскаго у., 4630 и 7069 жит.; при р. Черной Калитвѣ, заводы. 2) К., притокъ Дона, дл. 90 вер., лѣтомъ почти вездѣ проходима въ бродъ.

Калитвенская, стан. З. В. Донскаго, болѣе 20000 жит.; на лѣв. бер. р. Донца; мѣсторожденіе кварцоваго песчаника, употребляющагося на постройки. Вблизи большія каменноугольныя залежи, которыя однако не разрабатываются.

Калифорнія, страна на западномъ берегу С. Америки, отъ мыса св. Луки до 42° сѣв. шир.; южная часть (Старая или Нижняя К.) вход. въ составъ Мексики, а сѣверная—Соед. Штатовъ Сѣв. Амер. Старая или Нижняя К. состоитъ изъ длиннаго, узкаго полуострова (155200 кв. км., 31000 жит.), черезъ кот. проходитъ горная цѣпь, достигающая 3086 мет. выс.; по восточ. бер. масса острововъ и островковъ, которые дѣлаютъ нѣсколько опаснымъ плаваніе, хотя хорошихъ гаваней много. Рѣкъ мало, и нѣтъ ни одной судоходной, большинство же въ сухое время года высыхаютъ. Климатъ теплый и сухой, но здоровый. Нѣкотор. мѣстности покрыты роскошной растительностью; большія минеральныя богатства (золото, серебро, мѣдь, ртуть, каменный уголь). Населеніе состоитъ изъ индѣйцевъ, метисовъ и небольшаго числа бѣлыхъ; глав. гор. Ла-Пасъ; значит. порты: Лорето и св. Магдалина. *Верхняя* или *Новая К.*, или просто К., одинъ изъ штат. сѣв.-америк. республики, береговая полоса материка, 408737 кв. км., 1208130 ж. (изъ нихъ 75218 китайцевъ), на вост. находится Сіерра-Невада (Уайтнэ-пикъ 4404 м.), вдоль берега другая цѣпь. Страна распадается на 3 части: 1) долина р. Сакраменто и С. Хоакинъ со всѣми боковыми долинами; 2) береговая область и 3) внутренняя область по ту сторону Сіерра-Невады. Долина Сакраменто плодородна и состоитъ изъ прерій, долина С. Хоакинъ представляетъ безплодныя и болотистыя пространства. Береговая область также плодородна и въ ней прекрасно удаются предтропическіе фрукты. Берега бѣдны хорошими гаванями. Внутренняя область скалистая, безъ дождей и переходитъ въ Могавскую пустыню. Восточные склоны Сіерра-Невады покрыты лѣсомъ и представляютъ кое-гдѣ плодородныя долины. Въ геологическомъ отношеніи прежде всего замѣчательно обширное распространеніе вулканическихъ образованій, особенно въ сѣв. Калифорніи. Дѣйствующихъ вулкановъ хотя и нѣтъ, но часто попадаются лавовыя поля и горячіе ключи (и гейзеры). Климатъ, смотря по мѣстностямъ, различенъ. Въ сѣв. части бываютъ бури, туманы и выпадаетъ много дождя. Въ сред. части туманы еще часты, но ледъ и снѣгъ рѣдки, осенью и зимой выпадаетъ много осадковъ; значительныя жары во время лѣта. Въ южн. частяхъ не бываетъ ни тумановъ, ни сильныхъ вѣтровъ; лѣтомъ большія жары. Средняя температура года въ Санъ-Діэго $16,7^0$, Санъ-Франциско $12,9$, Сакраменто $15,6$; колебанія не болѣе 15^0 (8^0 янв., 23^0 іюль). Своимъ быстрымъ процвѣтаніемъ К. обязана преимущественно богат. золотымъ розсыпямъ (1848—1881 гг. золота было добыто на 2 милліарда руб.), а также разработкѣ другихъ металловъ, напр. ртути. Въ наше время хлѣбопашество, плодоводство, винодѣліе, скотоводство и промышленность сильно развились въ противоположность все оскудѣвающаго золотоискательства и сдѣлались источникомъ постояннаго богатства страны. Въ общественныхъ школахъ обучается около 220 т. дѣтей. Изъ высшихъ учебн. заведеній здѣсь есть университетъ съ свободнымъ доступомъ каждому. Гл. гор. Сакраменто, главн. торговый пунктъ С.-Франциско. Раздѣлена на 50 каунти (county), представлена на союзномъ конгрессѣ 2 сенаторами, 4 депутатами. Калифорнскій полуостровъ съ 1642 г. посѣщали и колонизировали іезуиты, котор. потомъ передали его францисканцамъ. По временамъ здѣсь поселялись американцы, но въ одиночку, пока, наконецъ, въ 1841 г. швейцарцемъ Зуттеромъ не было заведено болѣе значительное поселеніе въ Верхней К., причемъ въ 1848 г. въ пескѣ рѣкъ было обнаружено присутствіе золота, привлекшаго съ тѣхъ поръ тысячи переселенцевъ. Въ 1848 г. Верхняя К. была уступлена Мексикой Соед. Штатамъ и въ 1850 г. К. принята въ число штатовъ. Въ 1882 г. положенъ предѣлъ китайской иммиграціи.

Калифорнскій заливъ, 1120 км. дл., 110—240 км. ш., заливъ Велик. океана, между материкомъ (Мексикой) и Калиф. полуостр., ловля жемчуга, коралловъ, губокъ и т. п. Въ него впадаетъ Колорадо.

Калифъ (халивъ), титулъ преемниковъ духовной и свѣтской власти Магомета. *Калифатъ* государство, основанное арабами. Первымъ преемникомъ пророка былъ Абу-Бекръ (632—34 гг.), принявшій титулъ „Калифъ-Резуль-Аллахъ“ (намѣстникъ пророка), при немъ и его трехъ преемникахъ, Омарѣ (634—44 гг.), Отманѣ (644—656 гг.) и Али (656—661 гг.), жившихъ въ Мединѣ, былъ основанъ калифатъ. Послѣ убіенія Али, Моавія I (661—679 г.), перенесш. свою резиденцію въ Дамаскъ, открылъ новую династію омайядовъ (661—750 гг.), распространившую свою власть надъ Средней Азіею до внутрен. Африки. При Велидѣ I (705—15 гг.) царство калифа достигло своего высш. апогея (707 г. завоеваніе Туркестана, 711 г. Испаніи). Послѣдній изъ омайядовъ въ Азіи, Мерванъ II (745—750 гг.), былъ свергнутъ съ престола Абуль-Аббасомъ (750—754 гг.), послѣ чего калифатъ перешелъ къ аббасидамъ; изъ немногихъ омайядовъ, избѣгнувшихъ кровавой расправы, Абдурахманъ основалъ въ Испаніи независимый кордовскій калифатъ. Изъ аббасидовъ особенно выдавался Гарунъ-Аль-Рашидъ, сдѣлавшій въ 786 г. Багдадъ своею столицею. Но уже при немъ нѣкоторые изъ его намѣстниковъ отпали отъ него и основали собственныя независимыя государства, напр. Аглабиды въ Кайруанѣ 801 г., Идризиты въ Фецѣ, Тахириды въ Хоросанѣ 821 г., за этими слѣдовали въ 873 г.

Саффариды, распространившіе свою власть также надъ Табаристаномъ и Седжестаномъ, имъ же наслѣдовали Саманиды, вытѣсненные въ 998 г. Газневидами. Въ одной части Аравіи господствовали еретики Карматы, въ Мессопотаміи Гамданиды, въ Персіи съ 925 г. Бухиды, оставившіе въ 945 г. калифу въ Багдадѣ одну духовную власть, и присвоившіе себѣ свѣтскую власть съ титуломъ эмиръ-аль-Омра. Въ сѣв. Африкѣ Аглабиды были свергнуты 909 г. Фатимидами, господствовавшими съ 970 г. и въ Египтѣ, гдѣ уже 877—905 гг. Тулумуды и позднѣе Ишидиды основались независимо, такъ что существовало три калифата: въ Багдадѣ, Каиро и Кордовѣ. Омайяды въ Кордовѣ были свергнуты Альмораидами, Бухиды должны были уступить 1040 г. Сельджукамъ, въ свою очередь свергнутымъ Ховаресмирами. Когда въ 1258 г. Багдадъ при калифѣ Аль Мостассемѣ, сдѣлался добычею монголовъ, потомки аббасидскихъ калифовъ нашли убѣжище въ Египтѣ, гдѣ въ 1171 г. Фатимиды были вытѣснены Аюбидами и послѣдніе въ 1250 г. мамелюками. На развалинахъ араб., сельджук. и монгольск. власти туркменъ Османъ положилъ основаніе османск. государства. Когда, послѣ завоеванія Египта турками (1517 г.), послѣдній египетск. калифъ ум. (1538 г.), турецкіе султаны присвоили себѣ титулъ калифа.

Калишки, древне-русс. обувь, родъ туфель, обыкновенно изъ краснаго сафьяна, въ древности ихъ надѣвали на ноги покойникамъ, въ настоящее время этотъ обычай существуетъ у раскольниковъ.

Калишская губ., въ Привислянскомъ краѣ, образована въ 1866 г., граничитъ съ вост.—Пруссіею, затѣмъ съ губерніями Варшавской и Петроковской, 9994 кв верстъ, 871866 жит.; составляетъ одну изъ наиболѣе плотно населенныхъ мѣстностей государства. Климатъ умѣренный и здоровый. Почва суглинистая, плодородная, вездѣ хорошо воздѣланная, такъ что землепашество составляетъ глав. занятіе жителей и въ хорошіе годы способно прокормить населеніе (рожь, пшеница, овесъ). Рѣки: Варта и Просна. Главн. предметъ сельской промышленности овцеводство (1100 т. овецъ); разводятъ преимущественно тонкорунныхъ овецъ: негретти и мериносовъ (600 т.), шерсть частью идетъ за границу, частью же на мѣстныя фабрики. Скотоводство развито мало (56 т. головъ лошадей, $106^1/_2$ т. крупнаго рогатаго скота), свиноводство же въ значительныхъ размѣрахъ. Во множествѣ разводятся гуси, часть которыхъ идетъ за границу. Торгов. заведеній 2983 съ оборот. въ 6 милл. руб., промышленныхъ 282 съ годов. произв. въ 4317 т. руб. Фабрики: суконныя, шерстяныя, хлопчатобумажныя; заводы: кожевенные, сахарные и химическихъ продуктовъ. Народное образованіе поставлено плохо; для начальнаго обученія существуетъ 309 школъ; въ 1880 г. было $87_{,3}$ неграмотныхъ новобранцевъ. К. губ. раздѣлена на 8 уѣз. съ городами: Калишъ, Велюнь, Кола, Конинъ, Ленчица, Сѣрадзь, Слупцы и Турекъ. Кромѣ того безъуѣздные города: Блашки, Ворто, Дембе, Здунска-Воля и Озорковъ.

Калишское воеводство, во время раздѣла королевства Болеславомъ Кривоустымъ, какъ часть Великой Польши, досталось въ удѣлъ его сыну, Мѣшку Старому. Въ 1257 г. Болеславъ тоже получилъ въ удѣлъ Калишское княжество, но онъ былъ вмѣстѣ первымъ и послѣднимъ удѣльнымъ княземъ Калиша. Когда Пржемыславъ сдѣлался королемъ Польши, то княжество Калишское вошло въ составъ всего государства, какъ воеводство, и въ этомъ видѣ существовало до 1768 г. Тогда изъ сѣверной части его было образовано Гнѣзненское воеводство. Въ это время Калишское воеводство раздѣлялось на четыре уѣзда: Калишскій, Пыздрскій, Конинскій и Накельскій. При раздѣлѣ Польши К. в. перешло къ Пруссіи, потомъ входило въ составъ Варшав. герцогства и перешло къ Россіи какъ часть Царства Польскаго.

Калишъ 1) губернскій гор. въ Привислянскомъ краѣ на р. Проснѣ, 18945 жит.; изъ зданій замѣчательны: соборныя церкви св. Іосифа и св. Николая; монастыри: реформатскій, бернардинскій и францисканскій. Мужская и женская гимназіи и реальное училище. Много фабрикъ и заводовъ; значительная торговля. Въ 1706 г. побѣда Августа, короля польскаго, надъ шведами. Въ 1773 г. здѣсь заключенъ союзный трактатъ между Россіею и Польшею. Въ 1813 г. заключенъ союзный трактатъ между Пруссіей и Россіей.—*Калишскій уѣздъ*, $1257_{,5}$ кв. в. и 118334 ж., въ уѣздѣ Щипіорнская таможня 1 класса. 2) К., Давидъ, писатель водевилей, куплетовъ, род. 1820 г. въ Бреславлѣ, съ 1847 г. въ Берлинѣ; основалъ въ 1848 г. сатирическій журналъ „Кладдерадачъ“, ум. 1872 г.; его многочисленные водевили большею частью репертуарны. 3) К., Людвигъ, писатель, род. 1814 г. въ Лиссѣ, за участіе въ революціи 1849 г. былъ приговоренъ къ смерти; бѣжалъ въ Лондонъ, жилъ впослѣдствіи въ Парижѣ, ум. тамъ же 1882 г.; написалъ „Рабы и свободные“, „Парижскіе очерки“ и др.

Каліари, Паоло, болѣе извѣстенъ подъ именемъ Веронезе, см. *Павелъ Веронезе*.

Калій, щелочной металлъ, открытый Деви въ 1807 г., цвѣта серебра, при обыкновенной температурѣ мягокъ какъ воскъ, на холоду хрупокъ, плавится при $62_{,5}^0$, въ краснокалильномъ жару превращается въ темнозеленые пары, легче воды, удѣльный вѣсъ 0,87, атомный вѣсъ 39,04, на воздухѣ скоро окисляется, поэтому сохраняется въ нефти, которая не содержитъ кислорода. К. въ свободномъ состояніи въ природѣ не встрѣчается, но его многочисленныя соединенія съ другими элементами весьма распространены. Въ металлическомъ видѣ К. получается прокаливаніемъ смѣси чистаго поташа съ углемъ. Металлическій К. легко разлагаетъ воду, образуя самъ гидратъ окиси калія KOH (ѣдкое кали). Выдѣляющійся при этомъ водородъ загорается, образуя фіолетовое пламя (отъ примѣси частичекъ накаленнаго К-ія). Окись К. называется просто кали; соединеніе его съ водою даетъ ѣдкое кали, разъѣдающее растительныя и животныя тѣла, а соединеніе кали съ жирами даетъ мыло. Изъ солей замѣчательны: азотнокислое кали (селитра), углекисл. к. (поташъ), виннокаменнокисл. к. (кремортартаръ), бромистое и іодистое к. употребляется въ фотографіи и медицинѣ, синеродистое к. необходимъ при гальваническомъ золоченіи и серебреніи, а соединеніе К. съ кремнеземомъ въ водномъ растворѣ извѣстн. подъ названіемъ жидкаго стекла.

Кремнекислое кали входитъ въ составъ многихъ горныхъ породъ и минераловъ (каліевый полевой шпатъ содержитъ 10—16% к., слюда 8—10%, глауконитъ, фонолитъ, трахитъ 7—8%, гранулитъ, порфиръ, слюдяный сланецъ 6—7%, гранитъ, сіенитъ, гнейсъ 5—6%, долеритъ, базальтъ, каолинъ, глина 1—2%). Въ незначительномъ количествѣ соли К-ія находятся въ водѣ источниковъ, рѣкъ и моря и въ почвахъ; изъ нихъ черпаютъ его растенія, для которыхъ К. является необходимымъ элементомъ. Въ растеніяхъ К. является въ соединеніи съ органическими кислотами и при сожиганіи остается въ томъ въ видѣ хлористаго, сѣрнокислаго и глав. обр. въ видѣ углекислаго кали. Въ животныхъ организмахъ К. входитъ въ составъ мускуловъ, красныхъ кровяныхъ шариковъ, яицъ, молока и шерсти. До послѣдняго времени соли К-ія получались гл. обр. изъ золы растеній и для этой цѣли сжигали громадное количество дерева; полученіе К. изъ горныхъ породъ затруднительно. Съ развитіемъ промышленности значеніе солей К-ія очень возвысилось и за ихъ дороговизной пришлось часто замѣнять ихъ соотвѣтственными солями натрія и аммонія, представляющими съ солями К-ія значительное сходство. Для нѣкоторыхъ цѣлей однако соли К-ія являются незамѣнимыми и поэтому громадное значеніе имѣетъ открытіе каліевыхъ отложеній въ Страссфуртѣ и др. мѣстахъ, обыкновенно вмѣстѣ съ залежами каменной соли, въ видѣ карналлита и каинита. Что касается физіологич. значенія солей К-ія, то слѣдуетъ упомянуть, что К. является необходимымъ для растеній и имѣетъ ближайшее отношеніе къ образованію крахмала; нѣкот. растенія (табакъ, картофель, гречиха) требуютъ для своего развитія значительнаго количества К-ія. Являясь необходимымъ и для образованія животныхъ тканей, К. въ большихъ дозахъ дѣйствуетъ очень энергично на животные организмы. 1—1,5 гр., вспрыснутые подъ кожу, умерщвляютъ кролика, а 0,3 гр. вспрыснутые въ вену собакъ останавливаютъ очень быстро сердце. Небольшія количества солей К-ія, введенныя въ желудокъ, безвредны, большія количества дѣйствуютъ ядовито.

Каліостро, Александръ, графъ, собственно Джузеппе Бальзамо, извѣстный авантюристъ, род. въ бѣдной семьѣ въ Палермо въ 1743 г., пріобрѣлъ много медицин. свѣдѣній у аптекаря одного монастыря, но выгнанный оттуда, прибылъ въ Палермо, откуда за свое плутовство и мошенничество принужденъ былъ бѣжать. Въ Калабріи женился на Лоренцѣ Фелиціанѣ, очень красивой дѣвушкѣ; въ Италіи, Германіи, Польшѣ, Франціи, Англіи и др. странахъ выдавалъ себя за медика, натуралиста, алхимика и заклинателя духовъ, продавалъ жизненную эссенцію и воду, сообщающую красоту, основалъ тайную секту, возстановилъ древне-египетское франкмасонство, принялъ титулъ велик. кофты и въ своихъ странствованіяхъ по Европѣ находилъ много приверженцевъ, которые принимали отъ него посвященіе. Въ Парижѣ, находясь въ сношеніи съ знатнѣйшими лицами двора, замѣшался въ 1785 г. въ исторію объ ожерельѣ королевы и попалъ въ Бастилію. Освободясь изъ тюрьмы, прибылъ въ Англію, потомъ въ Римъ, гдѣ какъ франкмасонъ, осужденъ былъ на пожизненное заключеніе; ум. въ 1795 г. въ фортѣ Сан-Леонъ. К. былъ и въ Россіи, но, по повелѣнію имп. Екатерины II, его скоро выслали за границу.

Калка, рѣка, впадающая въ Азовское море близъ Маріуполя, замѣчательна по несчастной для русскихъ битвѣ дружинъ кіевскаго князя Мстислава съ татарами въ 1224 г.

Калкаман-соръ, оз. въ обл. сибирскихъ киргизовъ, содержитъ въ себѣ соль хорошаго качества, имѣетъ въ окружности 11 вер.

Калканделенъ, городъ въ вилайэтѣ Монастырь, въ Верхней Вардарской долинѣ, на дорогѣ чрезъ Шардагъ въ Призрендъ, 5000 жит.

Калкъ, гор. въ прусской провинціи и въ округѣ Кельнъ, 11418 жит., съ машиностроительными химическими заводами.

Калла (Calla), родъ растеній изъ сем. ароидныхъ, видъ: Calla palustris, змѣевикъ, бѣлокрыльникъ, корневище ползучее, листья сердцевидные, початокъ съ бѣлымъ покрываломъ; весь усаженъ тычинковыми и плодниковыми цвѣтами. Ягоды красныя. Растетъ въ болотахъ и сырыхъ мѣстахъ.

Каллавеси, оз. въ Финляндіи, Куопіоской губ., 1264 кв. км., соединено съ озеромъ Сайма.

Каллай, Веньяминъ, австро-венгер. государств. дѣятель, род. 1839 г., въ 1881 г. былъ временно министромъ иностран. дѣлъ, въ 1882 г. назнач. министр. финансовъ и особенное вниманіе удѣлилъ управленію Босніей и Герцоговиной; напис. „Исторію сербовъ“.

Калла-Калла, рѣка въ чилійской пров. Вальдивія, по сліяніи съ р. Вальдивія впадаетъ въ море послѣ 140 клм. теченія. Бассейнъ ея 8450 кв. клм.

Калленбергъ 1) дер. въ Саксенъ-Кобургъ-Готѣ, къ сѣверо-западу отъ Кобурга; тамъ же дворецъ К., лѣтняя резиденція герцога. 2) К., Іоганнъ Генрихъ, замѣч. оріенталистъ, протестантскій богословъ, род. 1694 г., ум. 1760 г. Основалъ институтъ для образованія протестантскихъ миссіонеровъ на Востокѣ.

Каллетъ, Жанъ Франсуа, извѣстн. франц. математикъ, род. 1744 г. въ Версали, ум. 1798 г. Въ 1783 г. онъ издалъ „Таблицы Гардинера“, а 1795 г. новое изданіе „Логариѳмическихъ таблицъ“, съ дополненіями, съ таблицами логариѳмовъ тригонометрическихъ величинъ, по новому дѣленію круга на 360° и 400°. Это соч. было напечатано стереотипомъ Фирминомъ Дидо, съ русск. предислов. изд. Д. Перевощиковымъ.

Калливода, Іоганнъ Венцель, извѣстный скрипачъ и композиторъ, род. 1801 г. въ Прагѣ, 1822—53 гг. капельмейстеръ въ Донауэшингенѣ, ум. въ Карлсруэ 1866 г.—Сынъ его, Вильгельмъ К., композиторъ, род. 1827 г. въ Донауэшингенѣ, до 1875 г. придворный капельмейстеръ въ Карлсруэ.

Каллиграфъ (греч.), умѣющій красиво и правильно писать.—*Каллиграфія*, искусство красиво писать.

Калликратидъ, спартанскій предводит. флота, побѣдилъ въ 406 г. до Р. Х. аѳинянина Конона, но самъ былъ при Аргинузскихъ островахъ побѣжденъ аѳинянами и убитъ въ этой битвѣ.

Калликратъ 1) зодчій, вмѣстѣ съ Иктиномъ строившій Парѳенонъ. 2) К., предводитель сиракуз-

зянъ въ войнѣ противъ аѳинянъ въ 415 г. до Р. Х., павшій въ битвѣ съ Ламахомъ. 3) К., ахеецъ, выдавшій римлянамъ 1000 своихъ знатныхъ согражданъ. 4) К., греческій историкъ изъ Тира, жившій ок. 280 г. по Р. Х., описалъ жизнь имп. Авреліана.

Каллимахи, греч. княжеская фамилія. Изъ нея замѣчательны: 1) Іоаннъ, доломанъ Порты въ 1741 г., отставленный въ 1751 г. великимъ визиремъ и сосланный въ Тенедосъ; въ 1758 г. сдѣланъ господаремъ Молдавіи и въ 1769 г. казненъ, по обвиненію въ измѣнѣ. 2) К., Карлъ или собственно Янко Караджа, господарь Валахіи съ 1812 по 1818 г. 3) К., Константинъ, былъ назначенъ въ 1821 г. преемникомъ валахскаго господаря Александра Суццо. Боясь притѣсненій при вступленіи его въ должность, бояринъ Владимірєско произвелъ возмущеніе, послужившее сигналомъ греческаго возстанія.

Каллимахъ 1) греч. художникъ, жилъ около 400 г. до Р. Х., по преданію, изобрѣлъ устройство коринескихъ колоннъ. 2) К., александрійскій ученый, изъ Кирены въ Либіи, род. ок. 310 г. до Р. Х., хранитель Александрійской библіотеки, изъ многочисл. его сочиненій до насъ дошли лишь эпиграммы и гимны. 3) К., Филиппъ Буонаротти, ученый, выходецъ изъ Тосканы въ Польшу, любимецъ короля Яна Альберта. К. много путешествовалъ, былъ ловкимъ дипломатомъ и большимъ сторонникомъ правилъ Макіавелли; написалъ біографіи короля Владислава IV Ворненскаго и своего друга Григорія Санокскаго. Ум. 1496 г.

Каллиникъ 1) архитекторъ, родомъ изъ Геліополиса въ Египтѣ; онъ изобрѣлъ греческій огонь и передалъ свой секретъ имп. Константину Погонату. 2) К., родомъ изъ Сиріи или Петрейской Аравіи, преподавалъ риторику въ Аѳинахъ (въ 259—268 гг. по Р. Х.); оставилъ послѣ себя нѣск. соч., изъ котор. сохранились отрывки „Похвальнаго слова Риму".

Каллинъ, изъ Ефеса, древнѣйшій эллегическій поэтъ грековъ въ 7 вѣкѣ до Р. Х.; до насъ дошли только отрывки его военныхъ пѣсенъ.

Калліпъ, греч. астрономъ, родомъ изъ Кизика, изобрѣлъ въ 331 г. до Р. Х. циклъ въ 76 лѣтъ, котор. замѣнилъ циклъ въ 19 лѣтъ или золотое число. Этотъ циклъ назыв. каллипическимъ періодомъ.

Каллирое, калидонская дѣвица, въ которую влюбился Корезъ, жрецъ Діониса. Такъ какъ она пренабрегла женихомъ, то Діонисъ, по просьбѣ жреца, наказалъ жителей сумасшествіемъ; тогда она по оракулу, для умилостивленія бога, должна была быть принесена въ жертву Корезомъ; но послѣдній, охваченный новой любовью, вмѣсто нея принесъ въ жертву себя. К., вслѣдъ затѣмъ, умертвила себя при одномъ источникѣ, названномъ по ея имени. Этотъ источникъ находился въ Аѳинахъ и былъ обращенъ Пизистратомъ въ колодезь съ девятью трубами (отсюда Эннеакрунъ).

Каллистеи 1) состязанія въ красотѣ, празднество на островѣ Лесбосѣ, гдѣ женщины въ храмѣ Юноны состязались въ красотѣ; побѣдительница получала награду. 2) К., праздникъ у эолянъ, гдѣ юноши соперничали о вѣнкѣ красоты. 3) К., подобный праздникъ у парразіянъ, учрежденный Кипселомъ и гдѣ женщины назывались хрисофорами (т.-е. носившими золотые уборы).

Каллистемонъ (Callistemon), ново-голл., кустарники изъ сем. миртовыхъ, съ узкими, вѣчно-зелеными листьями и красивыми гроздевидными цвѣтами. Нѣкот. виды развод., какъ декоратив. растенія.

Каллистенія (греч.), тѣлесныя упражненія, съ цѣлью усовершенствованія и укрѣпленія тѣла.

Каллисто, дочь аркадійца Ликаона, спутница Артемиды, благодаря Зевсу, стала матерью Аркаса, за это и была превращена Герой въ медвѣдицу, убитую Артемидой, и подъ именемъ Большой медвѣдицы помѣщена на небо.

Каллистратъ 1) аѳинянинъ; ок. 377 и 378 гг. до Р. Х. участвовалъ въ войнѣ аѳинянъ со спартанцами; въ 372 г. былъ посланъ въ Спарту для заключенія мира; въ 363 г., приговоренный къ смерти, бѣжалъ изъ Аѳинъ и, когда воротился назадъ безъ позволенія, былъ казненъ. 2) К., софистъ, жилъ въ III в. по Р. Х., авторъ описанія 14 статуй, принадлежавшихъ знаменитымъ художникамъ, какъ напр. Скопасу, Праксителю, Лизиппу и др.

Каллистъ, Никифоръ, софійскій монахъ, руководствуясь Евсевіемъ, Созоменомъ, Евагріемъ и др. древними авторами, написалъ въ XIV ст. 38 книгъ о церковныхъ событіяхъ, но безъ всякой исторической критики.

Каллисѳенъ, изъ Олинѳа, род. 360 г. до Р. Х., племянникъ Аристотеля, который обучалъ его вмѣстѣ съ Александромъ Великимъ; сопровождалъ послѣдняго въ его походы въ Индію, навлекъ на себя ненависть царедворцевъ и былъ убитъ въ 328 г. до Р. Х. Писалъ историческія сочиненія, изъ которыхъ сохранились только отрывки.

Каллитамнія (Callytamnion), красивая морская водоросль, имѣетъ глав. стволикъ изъ простаго ряда клѣточекъ. Вѣтви выступаютъ на обѣ стороны, чередуясь между собою, и выпускаютъ такимъ же образомъ вѣтви, вѣточки и т. д. Все растеніе получаетъ видъ плоскаго, многоперистаго слоевища розоваго и багрянаго цвѣта.

Калліано, деревня у горнаго прохода Кастельделла-Піетра, на лѣв. бер. Эча въ Тиролѣ; замѣчательна побѣдою австрійцевъ надъ венеціанцами въ 1487 г. и Бонапарте надъ австрійцами, предводительствуемыми Вурмсеромъ, въ 1796 г.

Калліасъ, имя, чередующееся съ именемъ Гипоникъ или Иппоникъ въ одномъ изъ родовъ аѳинскихъ эвпатридовъ; этотъ родъ происходилъ отъ Триптолема и по наслѣдству имѣлъ должность дадуховъ при элевзинскихъ таинствахъ. Самые извѣстные изъ этого рода были: 1) К., сынъ Гипоника, отличившійся тѣмъ, что убилъ вѣроломнымъ образомъ перса (въ сраженіи при Марѳонѣ), обѣщавшаго ему за свою жизнь огромный выкупъ и показавшаго на яму, гдѣ было зарыто сокровище: отъ этого онъ получилъ прозвище Лаккоплутоса. Онъ считался однимъ изъ богатыхъ аѳинянъ, богатство его вошло въ пословицу. 2) К., сынъ Гипоника III, промоталъ съ софистами, льстецами и женщинами имѣнія своихъ предковъ и ум. въ нищетѣ. Въ 392 г. начальствовалъ въ Аттикѣ и защищалъ вмѣстѣ съ Ификратомъ Коринѳъ, осажденный Агезилаемъ; три раза былъ посылаемъ во гла-

вѣ посольства въ Спарту для заключенія мира. 3) К., комикъ въ Аттикѣ, современникъ Кратина до 89 олимпіады, сынъ Лизимаха съ прозвищемъ Схиніона.

Калліини, гор. въ Индіи, въ президенствѣ Бомбей, при устьѣ р. Калей, болѣе 16000 ж.

Калліопа 1) (т.-е. прекрасноголосая) одна изъ 9 музъ, представительница эпической поэзіи; ее изображаютъ съ восковыми досками и грифелемъ въ рукахъ. 2) К., астероидъ, открытъ Гиндомъ въ 1852 году.

Калло, Жакъ, знаменитый французъ. граверъ на мѣди, род. 1594 г. въ Нанси, ум. тамъ же 1635 г.; его многочисленныя гравюры, изображающія сцены войны, народной и придворной жизни, оригинальны, полны фантастическаго юмора.

Каллоза 1) де Энсарріа, гор. въ испанской пров. Аликанте, 4060 ж. 2) К. де Сегура, городъ тамъ же на р. Сегурѣ, 2600 жит.

Каллонъ, греч. ваятель въ 5 в. до Р. Х., работалъ въ древнемъ стилѣ эгинской школы.

Каллохромъ, красная свинцовая руда, хромокислая окись свинца.

Калундборгъ, портовый гор. на западномъ берегу датскаго острова Зеландіи, 1673 ж.

Calma (итальян.), спокойно, не спѣша. *Calmato*, муз., уменьшая, стихая.

Калмія (Kalmia), родъ растеній изъ сем. вересковыхъ, небольшіе вѣчнозеленые кустарники съ длинными или эллиптическими листьями въ Сѣв. Америкѣ. К. augustifolia, glauca, latifolia, благодаря своимъ красивымъ, по большей части розово-краснымъ цвѣтамъ и блестящимъ листьямъ, у насъ декоративное растеніе.

Калмыкаева (иначе Быкъ-гора), гора Ставропольской губ., Пятигорскаго у., къ с.-с.-з. отъ Бештау. Гора состоитъ изъ трахитоваго порфира и имѣетъ 2670 футовъ высоты; горная порода на вершинѣ горы разрушается и вывѣтривается съ необыкновенною силою. У подошвы горы вытекаетъ минеральный источникъ, имѣющій щелочный вкусъ и отдѣляющій сѣрнистый водородъ. Источникъ открытъ въ 1851 г. Озерецковскимъ, а въ 1856 г. получилъ отъ Баталина названіе Калмыкаевскаго.

Калмыки, народъ монгольск. племени. Въ XVI ст. они населяли обширное пространство отъ Алтая до Тянь-Шаня и отъ пустыни Гоби до оз. Балхаша, они дѣлились на 4 племени: *джунгаровъ*, *тургутовъ*, *хошотовъ* и *дурботовъ*, подъ общимъ назв. *ойратовъ* (у китайцевъ *емоть*). Въ XVII ст. они послѣ долгихъ междоусобицъ соединились въ одинъ могучій народъ и образовали Джунгарское царство. Незадолго до того значительная отрасль тургутовъ подъ начальствомъ Хоурлюка (Хорлюта) двинулась на западъ, въ 1630 г. разбила ногайцевъ, кочевавшихъ по Заволжью, но скоро вернулась обратно въ киргизскія степи. Въ 1636 г. К. въ большомъ числѣ (до 50000 кибитокъ) поселились въ степяхъ нынѣшней Астраханской губ. и начали часто безпокоить своими набѣгами населеніе поволжскихъ губерній, хотя формально и вступили въ русское подданство (въ 1655 г.). При энергичномъ ханѣ Аюкѣ, правившемъ съ 1670 по 1724 г., К. значительно усилились, и русское правительство нѣсколько разъ обращалось къ ихъ помощи; въ 1710 г. К. выставили 5000 всадниковъ противъ башкировъ и послали 10000 дурботовъ для защиты области донскихъ казаковъ, въ 1722 г. они предоставили Петру I, во время похода въ Персію, 10000 всадниковъ для дѣйствій противъ лезгинъ. Въ то же время не прекращались однако и хищничества К-овъ, и въ царствованіе Екатерины II былъ предпринятъ рядъ репрессивныхъ мѣръ съ цѣлью прекратить набѣги и пріучить К-овъ къ осѣдлой и трудовой жизни. Послѣдствіемъ этихъ репрессій явилось общее переселеніе К-овъ изъ Россіи въ 1771 г. при внукѣ Аюка, ханѣ Убаши. К. шли съ намѣреніемъ отвоевать у китайцевъ Джунгарію, но по дорогѣ они были совершенно разбиты киргизами (на юго-зап. части Балхаша) и, ослабленные этимъ пораженіемъ и большими лишеніями, достигли китайскихъ границъ въ жалкомъ состояніи; изъ 150—170 тыс. душъ, вышедшихъ изъ Россіи, осталось въ живыхъ лишь ок. 70 тыс. Они изъявили полную покорность и были разселены китайскимъ правительствомъ въ Харашарѣ и Тарбогатаѣ. Въ Россіи осталось ок. 5000 кибитокъ на правомъ берегу Волги въ Астраханской губ. и К., поселенные въ Донской обл. и Ставропольской губ. Въ настоящее время всѣхъ К-овъ считаютъ около 600000 д., изъ нихъ въ Россіи живетъ до $^1/_3$, остальные въ Китаѣ. К. отличаются узкими глазами, нѣсколько приплюснутымъ носомъ и выдающимися скулами; роста они больш. частью средняго, волосы черные, цвѣтъ лица смуглый. Они исповѣдуютъ ламаизмъ (см. э. сл.), ведутъ кочевой образъ жизни, занимаются скотоводствомъ, живутъ въ кибиткахъ, селятся родами, при чемъ нѣсколько родовъ образуютъ улусъ; на Кавказѣ и въ области Донскаго войска они значительно поддались русскому вліянію и перешли къ осѣдлой жизни. Въ Астраханской губ., гдѣ живетъ большинство русскихъ К-овъ, они состоятъ въ вѣдомствѣ особаго главнаго попечителя К-каго народа; кромѣ того, имѣются улусные попечители съ правами уѣздныхъ исправниковъ. К. пользуются довольно широкимъ самоуправленіемъ. Ранѣе они состояли въ личной зависимости отъ родовыхъ начальниковъ—*найоновъ* и начальниковъ аймаковъ (подраздѣленій улусовъ)—*зайсановъ* и платили имъ оброкъ; въ 1892 г. зависимость была устранена, оброкъ отмѣненъ, К. объявлены свободными и вмѣсто прежняго оброка уплачиваютъ теперь по 6 р. съ кибитки въ казну.

Калмыковъ 1) Петръ Давидовичъ, извѣстный русскій юристъ, профессоръ энциклопедіи законовѣдѣнія и русскаго государственнаго права въ С.-Петербургскомъ унив., род 1808 г., ум. 1860 г. Напис. „Воспоминанія объ Эйхгорнѣ“ и нѣсколько юридич. статей; кромѣ того подготовлялъ обширное сочин. о литературной собственности, оставшееся неоконченнымъ. 2) К., уѣздн. гор. Уральской обл. на р. Уралѣ, ок. 2000 жит.—*К-скій уѣздъ*, Уральской обл., занимаетъ 80666 кв. верстъ, изъ нихъ болѣе $^2/_3$ принадл. къ Азіатской Россіи; населенъ главнымъ образомъ киргизами, которыхъ считается 120 тыс., всего же нас. ок. 135 тыс. Киргизы занимаются скотоводствомъ и ведутъ кочевой образъ жизни. *К-скій отдѣлъ*—военно-администрат. подраздѣленіе Уральской обл., находится въ предѣлахъ Европейской Россіи, заним. 24 тыс кв. вер.

съ насел. въ 55000 д. Отдѣлъ представляетъ степь въ сѣв. части годную для земледѣлія (суглинокъ), а въ остальной, вслѣдствіе солончаковой почвы, допускающую только скотоводство. Большое значеніе для населенія имѣетъ рыболовство.

Калмыкъ 1) село Новохоперскаго уѣз., 4185 ж. 2) К., Ѳедоръ Ивановичъ, живописецъ; захваченъ при преслѣдованіи калмыцкой орды, ушедшей изъ Россіи, окрещенъ и подаренъ Екатериною II принцессѣ Амаліи. Учился въ Карлсруэ и въ Римѣ, былъ посылаемъ въ Грецію и Лондонъ; ум. 1821 г. въ Карлсруэ въ званіи придворнаго живописца. Оставилъ по себѣ нѣсколько прекрасныхъ гравюръ. 3) К., или *Калмакъ-Тологой* (калмыцкая голова), гора Семипалатинской обл., Кокбектинскаго окр. въ Калбинскомъ хр., къ с. отъ Кокбекты. Гора стоитъ совершенно уединенно, поднимается весьма круто, имѣетъ округлую куполовидную форму и состоитъ изъ авгитоваго порфира, просѣченнаго кварцовыми жилами. На скалахъ Калмыкъ-Тологоя высѣчены грубыя изображенія оленей, дикихъ козъ, лошадей и пр., а вокругъ горы много древнихъ могилъ.

Калмыцкая 1) **мерлушка** или *калмыкъ*, черная или чернобурая, короткошерстая, волнистая овчина. 2) К. **отмель**, между нижнимъ теченіемъ Волги и Манычемъ, на западъ отъ Каспійскаго моря до Эргинискихъ холмовъ.

Калмыцкіе орѣхи (Amygdalis nana), бобовникъ, растеніе сем. миндальныхъ. Кустарникъ изъ средней Азіи. У насъ разводится въ садахъ для украшенія.

Калмыцкій 1) **базаръ**, сел. на прав. бер. Волги, Астраханскаго у., до 150 ж. Здѣсь живетъ калм. лама. 2) К. **Каданъ**, кустарникъ Ephedra monostachia. 3) К. **округъ** (нынѣ *Сальскій*), въ юго-вост. части земли Войска Донскаго, 18380 кв. вер., 27000 ж., исключительно калмыки, исповѣд. ламайскую вѣру, имѣющ. 23 хурула. Всѣ калмыки, кромѣ духовенства, состоятъ казаками и наравнѣ съ русск. казаками отправляютъ военную службу и внутреннюю по войску. К. окр. представляетъ однообразную, безлѣсную степь; тамъ находится Грузское соленое озеро, извѣстное своими цѣлительными свойствами. 4) К. **чай**, тоже что кирпичный ч. 5) К. **языкъ**, яз. монгольскій съ небольшими только измѣненіями. Гл. свойства его: чрезвычайная грубость произношенія и существованіе звуковъ, выражаемыхъ гортанью или однѣми губами, безъ помощи языка. Въ К. яз. нѣтъ родовъ, имена прилагат. не склоняются и не имѣютъ степеней сравненія. Словосчисленіе тоже, что и въ монгольскомъ яз. Письмо сопровождается множ. едва примѣтн. точекъ, ноликовъ и линій, измѣняющихъ значеніе одной и той же буквы, смотря по мѣсту, какое она занимаетъ въ рѣчи, т. е. въ началѣ, срединѣ, или концѣ.

Калниболотскъ, станица Кубанск. обл.; 5600 ж.

Кало (Caladium esculentum, Colocasia esculenta), таро или эддусъ, растеніе изъ рода ароидныхъ, въ восточной и западной Индіи, на Молукскихъ островахъ Южнаго моря и въ Новой Зеландіи, разводится повсемѣстно на сырыхъ поляхъ и въ искусственныхъ болотахъ ради его вкуснаго корневища и особенно ради листьевъ, которые извѣстны подъ названіемъ караибской капусты. Послѣдняя, представляющая множество разновидностей, является въ названныхъ странахъ любимой овощью. Квашеный кало называется пои и употребляется въ пищу.—C. arborеum, древовидная колоказія, вышиной отъ 15 до 20 ф., растетъ на сѣв. бер. Ю. Америки.

Калобіотика (гр.), искусство устроить себѣ пріятную жизнь, т. е. вполнѣ удовлетворить физической и духовной природѣ человѣка.

Каловъ, Абрагамъ, лютер. богословъ, род. 1612 г. въ Морунгенѣ въ Пруссіи, ум. 1686 г. генералъ-суперъ-интендентомъ и професс. въ Вюртембергѣ, особ. извѣстенъ какъ противникъ Каликста и его стремленія къ единенію (синктретизма). Изъ соч. его выдаются: „Historia syncretistica“, „Systema locorum theologicorum“ и „Biblia illustrata“.

Калогеръ (греч.), монашествующій по уставу св. Василія Великаго.

Каломанъ 1) I-й царь болгарскій, сынъ Асѣна и супруги его Маріи, дочери венгерскаго короля Андрея; по смерти отца вступилъ на болгарскій престолъ, имѣя отъ роду 12 лѣтъ, но царствовалъ не долго: въ 1245 г. онъ умеръ отъ яда. 2) К., II-й, царь болгарскій, сынъ царя Александра, внукъ Асѣна; умертвивъ въ Тырновѣ въ 1257 г. своего двоюроднаго брата, царя Михаила, онъ завладѣлъ болгарскимъ престоломъ и сочетался бракомъ со вдовою Михаила, но не долго властвовалъ неправильно занятымъ престоломъ. Зять Михаила, русскій князь Уръ, вторгся съ войскомъ въ предѣлы Болгаріи, овладѣлъ Тырновомъ и взялъ къ себѣ дочь свою, супругу Каломана, который бѣжалъ тогда изъ Тырнова, но вскорѣ былъ пойманъ русскими и умерщвленъ.

Каломарде, донъ Франциско Тадео, испанскій государственный дѣятель, род. въ 1775 г.; Фердинандъ VII, по своемъ возвращеніи въ Испанію въ 1814 г., назначилъ К. чиновникомъ Secretaria general de Indias, но вскорѣ удалилъ его отъ дѣлъ за взятки. Въ 1832 г., будучи министромъ юстиціи, издалъ во время болѣзни короля декретъ, возстановившій силу салическаго закона и подписанный Фердинандомъ VII, вслѣдствіе чего К. и пр. министры были вскорѣ отставлены отъ должности и сосланы въ Арагонію; К. бѣжалъ во Францію и ум. въ 1841 г.

Каломѐль, Hg_2Cl_2 (хлористая ртуть, Hydrargyrum chloratum), соединеніе ртути съ хлоромъ, бѣловатожелтый порошокъ, получается при смѣшеніи растворовъ закиси ртути съ соляной кислотой. Уд. вѣсъ 7, кристаллиз. въ квадратной системѣ, бурѣетъ отъ дѣйствія свѣта, при кипяченіи съ соляной кислотой разлагается на ртуть и сулему. К. дѣйствуетъ какъ слабительное, употребляется также противъ воспаленій, тифа и сифилиса.

Калоннъ 1) Альф. Бернардъ, виконтъ де, франц. публицистъ, род. въ Бетюнѣ 1810 г., сначала легитимистъ, потомъ бонапартистъ. 2) К., Шарль Алекс. де, франц. финансистъ, род. въ Дуэ 1734 г., юристъ, послѣ паденія Неккера въ 1783 г. министръ финансовъ, наружно привелъ народное хозяйство въ надлежащій порядокъ, благодаря займамъ; но займы пошли не на важнѣйшія и насущныя государственныя потребности, а на увеличеніе издержекъ двора, на праздники и увеличеніе пенсій. Когда плачевное положеніе финансовъ нельзя было

больше скрывать, К. уговорилъ короля созвать нотаблей, но не получилъ поддержки и отъ нихъ и былъ уволенъ; когда началась революція, бѣжалъ въ Англію и оттуда помогалъ эмигрировавшимъ принцамъ. Во время консульства онъ испросилъ себѣ позволеніе вернуться во Францію, гдѣ ум. въ 1802 г.

Калоресценція, по Тиндалю явленіе, въ силу котораго темные тепловые лучи, собранные въ фокусѣ вогнутаго зеркала, раскаливаютъ горючія тѣла до красна, превращаясь такимъ обр. въ свѣтовые лучи.

Калориметръ, физическій приборъ для опредѣленія удѣльной теплоты тѣлъ, или по количеству растаявшаго льда (Лавуазье), или по возвышен ю температуры извѣстнаго количества воды (Румфордъ); см. *теплота*.

Калориторъ, гальваническій приборъ, состоитъ изъ мѣдныхъ и цинковыхъ пластинокъ, лежащихъ одна на другой поперемѣнно и въ такомъ порядкѣ опущенныхъ въ слабую кислоту.

Калориферъ (фр.), проводникъ теплоты, печь для отопленія нагрѣтымъ воздухомъ, состоитъ изъ нагрѣвательной воздушной камеры, помѣщаемой въ нижней части зданія и отходящихъ отъ нея трубъ, которыя проводятъ теплоту во всѣ части отопляемаго помѣщенія. Свѣжій воздухъ входитъ въ камеру, здѣсь нагрѣвается и выходитъ чрезъ отдушины въ трубахъ въ комнаты; см. *отопленіе*.

Калорическая машина, или *машина нагрѣтымъ воздухомъ*, такая, въ которой двигательной силой бываетъ расширенный посредствомъ нагрѣванія воздухъ; изобрѣтена Эриксономъ въ 1833 г., потомъ значительно усовершенствована. Въ настоящее время К. м. почти не употребляется, такъ какъ оказалась мало практичной.

Калорія, или *единица теплоты*, то количество теплоты, которое необходимо для поднятія температуры одного килогр. воды отъ 0° до 1° Ц. (большая К. или килограммъ—К.) или одного грамма отъ 0° до 1° Ц. (малая К. или граммъ—К.).

Калосъ (греч.), въ древней Греціи веселая пѣсня молодыхъ людей, распѣвавшихъ при домахъ своихъ знакомыхъ любимыхъ особъ; впослѣдствіи названіе бога бражничанья, а потомъ бога шутокъ и смѣха.

Калотипія, такъ назыв. въ фотографіи процессъ, по которому негативныя изображенія получаются на бумагѣ, а не на стеклѣ.

Калотта (франц.), шапка, бывшая прежде въ большой модѣ у французовъ. Во время Людовика XIV К. носили адвокаты, литераторы, члены магистрата и др., нынѣ она сохранилась только въ духовномъ званіи. *Калоттисты*, французск. общество (Régiment de la Calotte), названіе носило отъ этой шапки. Оно образовалось въ концѣ царствованія Людовика XIV, въ члены его избирались только тѣ, кто ознаменовалъ себя какимъ-нибудь смѣшнымъ поступкомъ. Обыкновенно избираемому лицу присылалась К. съ приложеніемъ членскаго диплома и пасквильнаго стихотворенія. Оно было закрыто во время министерства Флёри. Послѣ реставраціи 1814 г. Régiment de la Calotte называли высшее духовенство, имѣвшее тогда большое вліяніе.

Калоферъ, мѣст. въ Румеліи, въ 60 верс. отъ Филиппополя, при подошвѣ Балкана, 6000 ж., съ фабриками.

Калоча, городъ въ венгер. комитатѣ Пештъ, близъ Дуная, въ болотистой мѣстности, 15789 ж., резиденція архіепископа; астрономическая обсерваторія.

Калоши, галоши 1) сбувь, котор. надѣваютъ сверхъ обыкновенной, отъ грязи или холода; бываютъ кожан. и резинов. 2) К., закладка чугуна въ домну.

Калоѣдъ ломкоусый (Onthophagus fracticornis), жукъ изъ сем. пластинчатоусыхъ, нижняя сторона черная, также какъ голова и грудной щитъ. Головной щитъ у самца съ маленькимъ рогомъ, загнутымъ впередъ; надкрылья буро-желтыя съ черными крапинками. Вел. 7—9 мм. Встрѣчается очень часто.

Калпакъ или *колпакъ* (татар. колпакъ), высокая, кверху съуживающаяся шапка, съ узкимъ мѣховымъ отворотомъ и съ одною или двумя прорѣхами, къ которымъ прикрѣплялись пуговицы и запоны. Колпакомъ называлось также воинское наголовье, состоявшее изъ вѣнца или околыша и навершья, или высокой остроконечной тульи, сдѣланной изъ прямыхъ пластинъ или щитковъ и украшенной на концѣ металлическимъ репьемъ или яблочкомъ. Иногда для защиты щекъ, затылка и плечъ, къ этому наголовью прикрѣплялась кольчужная сѣтка, которая у шеи или груди застегивалась запонами.

Калтаджирске, городъ на островѣ Сициліи, въ провинціи Катаніи, 28119 жит.

Калтанъ 1) (арх.), мелкій, пловучій ледъ и снѣжные комья въ ледоплавѣ. 2) К., лѣтн. соболь, недособоль.

Калуга, губернскій городъ, 50525 ж., на лѣв. бер. Оки, на линіи Сызрано-Вяземской ж. д., пристань. Калуга издревле была мѣстомъ ссылки знаменитыхъ плѣнниковъ, послѣднимъ изъ нихъ былъ Шамиль. Фабрикъ и заводовъ 62 Городъ весьма оживленный. Торговля значительная (до 400 т. руб. въ годъ). Отпускъ ржи, льняного сѣмени, рогожъ, пушнины, чугунно-литейныхъ издѣлій. Въ городѣ муж и женская гимназіи, реальное училище, техническ. жел. дор. училище, духовная семинарія и 32 уч. зав. муж. и жен.; всего 37 училищъ съ 3817 учащимися. Основаніе К. неизвѣстно. К. въ первый разъ упоминается въ 1389 г., когда Василій Темный присоединилъ К къ Московскому государству. К., находясь на окраинѣ его, подвергалась нападеніямъ литовцевъ, поляковъ и татаръ; въ смутное время К. опустошали Болотниковъ и Тушинскій воръ. Въ 1619 г. К. овладѣлъ гетманъ Сагайдачный, дома и имѣнія были разграблены. Въ 1771 г. здѣсь свирѣпствовала чума. Въ 1719 г. К. сдѣлана провинціальнымъ городомъ, въ 1777 г. намѣстническимъ.—*Калужскій уѣздъ*, $1683_{,1}$ кв. вер., 71312 жит. Поверхность ровная, почва малоплодородна, скотоводство незначительно. Большая часть мужскаго населенія занимается разными мастерствами на сторонѣ. Фабрики и заводы пеньковые, винокуренные и хлопчабумажные; общее производство оцѣнивается въ 5 милл. руб. въ годъ. Начальныхъ школъ въ у-ѣ 61 съ 1517 учащ. обоего пола

Калужская губернія, между Московскою, Тульскою, Орловскою, Смоленскою губ., 27177,9 кв. в., 1252031 ж. Однообразная, хорошо воздѣланная равнина, которая лишь въ нѣкоторыхъ мѣстахъ холмиста. Почва песчанистая, каменистая, еще чаще суглинистая, вообще мало плодородная. Почти вся губ. принадлежитъ къ каменоугольной системѣ, но разработка залежей каменнаго угля еще незначительна; желѣзо ($2^1/_2$ милл. пуд. ежегодно), торфъ, глина (чистая бѣлая—каолинъ и красная), фосфориты, сѣра и известнякъ. Изъ многочисленныхъ рѣкъ и ручьевъ судоходныхъ замѣч. Ока, текущая съ З. на С., съ притоками: Жиздрой, Тарусой, Угрой. Средняя температура года 5° Ц., въ концѣ ноября рѣки покрываются льдомъ. Изъ хлѣбныхъ растеній воздѣлываются гл. образомъ рожь и овесъ, затѣмъ картофель, ячмень и гречиха; картофель въ бол. количествѣ идетъ на винокуренные заводы. Населеніе гл. обр. великоруссы и православные. Скотоводство, вслѣдствіе недостатка земли, въ неудовлетворительномъ состояніи. Въ 1891 г. насчитывалось крупн. рогатаго скота 227 т. гол., лошадей 222 т., овецъ 276 т., свиней 137 т. Въ послѣднее время начинаетъ развиваться молочное хозяйство и сыроваренiе. Пчеловодство, огородничество, садоводство также постепенно развиваются, напротивъ, рыбная ловля даетъ мало дохода. Промышленность, вслѣдствіе недостатка земли, развита значительно. Число фабрикъ и заводовъ 348, число рабочихъ 13950, общая производительность 7400500 руб. Винокуренные заводы (12), литейные (10), фабрики бумаги (3), сукна и хлопчато-бумажныхъ матерій (18), кожевенн. зав. (34). Торговля значительна, развитію ея помогаетъ Ока. Начальн. школъ въ губ. 820 съ 26268 мал. и 5462 дѣв.; изъ нихъ 224 церк.-прих. Калужская губ. дѣлится на 11 уѣздовъ: Калужскій, Лихвинскій, Козельскій, Жиздринскій, Мещовскій, Мосальскій, Перемышльскій, Медынскій, Боровскій, Малоярославецкій и Тарусскій.

Калужница, см. *Желтоголовникъ*.

Калунда, племя Банту внутри Юж. Африки между 9 и 12° юж. шир., коренные жители государства Лунда. Они большаго роста, окраска свѣтлѣе, чѣмъ у береговыхъ негровъ Лоанго, живутъ въ полигаміи, плохіе охотники и рыболовы, но ведутъ оживленную торговлю рабами. Одежда мужчинъ и женщинъ „фаценда“, кусокъ холста; у знатныхъ женщинъ искусная прическа. Женщины вырываютъ у себя нижніе рѣзцы и брѣютъ голову. Промышленность слабая. Земля обрабатывается женщинами и рабами; существуетъ домашній скотъ.

Калуферъ (Tanacetum Balsamita), раст. изъ семейства сложноцвѣтныхъ, имѣетъ пріятный запахъ и горьковатый вкусъ. Онъ растетъ въ южн. Европѣ, у насъ же по садамъ и огородамъ. Имѣетъ свойства ослаблять колики или спазмы, вызывать менструацію и выгонять глисты.

Калушинъ, пос. Ново-Минск. у., Варшав. г., на р. Витовкѣ, около 6400 ж., свѣчныя фабрики, мыловаренный заводъ и пр.

Калхасъ, или *Калхасъ*, сынъ Ѳестора изъ Микенъ, прославился какъ прорицатель въ троянскую войну, ум. отъ огорченія, что Мопсъ превзошелъ его въ искусствѣ прорицанія. Онъ имѣлъ въ Апуліи святилище, предсказанія котораго получали спавшіе на рунѣ чернаго барана, принесеннаго ему въ жертву.

Калхедонъ, городъ въ древней Виѳиніи, на ю. бер. Босфора, прот. Византіи, колонія мегарянъ 674 до Р. Х., значительный торговый городъ, упалъ вслѣдствіе того, что Никомедъ виѳинскій перевелъ часть жителей въ Никомидію (въ 140 до Р. Х. г.). Позже назывался Юстиніаніей и былъ главнымъ пунктомъ провинціи Виѳиніи или Pontica prima. Здѣсь находился знаменитый оракулъ и храмъ Аполлона; здѣсь же родился философъ Ксенократъ. Нынѣ Кади-кіой.

Калъ, твердыя испражненія человѣка и всѣхъ животныхъ, выбрасываемыя изъ кишечнаго канала по окончаніи процесса пищеваренія; см. *экскременты*.

Калымъ, выкупъ, назначаемый у мусульманъ и инородцевъ за невѣсту при выдачѣ ея замужъ; калымъ платитъ обыкновенно самъ женихъ; получаютъ его родители невѣсты или часть—сама невѣста. Обычай давать К. прежде былъ распространенъ весьма сильно, что видно изъ нѣкоторыхъ символическихъ обрядовъ, имѣющихъ мѣсто во время свадьбы (напр. у малоруссовъ).

Кальбе на Заалѣ, главный городъ Магдебургскаго округа, при двухъ жел. дор.; жит. (считая предмѣстье) 11281 чел.

Кальбекъ, Максъ, поэтъ, публицистъ и музыкальный критикъ, р. 1850 г. въ Бреславлѣ. Пис.: „Ночи“ (лирич. произведенія), критико-полемическія сочиненія о Рихардѣ Вагнерѣ и др.

Кальбъ 1) Адріанъ, ливонецъ, вступилъ 1565 г. въ русскую службу и успѣлъ заслужить довѣренность Іоанна IV; по его ходатайству дозволено царемъ выстроить въ Москвѣ лютеранскую церковь. 2) К., Іоганнъ, род. 1721 г. близъ Байрейта, сначала кельнеръ, потомъ на франц. военной службѣ; 1767 г. посланъ въ Сѣв. Америку для изслѣдованія англійскихъ укрѣпленій, но впалъ вскорѣ въ немилость. Въ 1777 г. вступилъ въ службу генераломъ Сѣв. Америк. штатовъ и командовалъ въ 1780 г арріергардомъ генерала Гетса; убитъ въ этомъ же году при Камденѣ. 3) К., Шарлота, урожд. фонъ-Остгеймъ, род. 1761 г., жила до смерти мужа (1804 г.) въ Веймарѣ, подруга Шиллера, имѣла также большое вліяніе на Гёте и Жанъ-Поля ослѣпла (1820) и ум. въ 1843 г. въ Берлинѣ; оставила весьма интересные мемуары.

Кальвадосъ, деп. въ сѣв.-зап. Франціи, названный по длин. цѣпи подводныхъ камней въ 60 км., пользующейся печальной извѣстностью, между устьями Орны и Виры у береговъ Ламанша; 5521 кв. км.; 439830 жит., климатъ сырой, но ровный и здоровый; западные вѣтры очень часты и переходятъ въ бури. Почва хорошо обработана; сѣются хлѣб. растенія, рапсъ, свекловица, ленъ; развито плодоводство (груши и яблоки). Скотоводство въ прекрасномъ состояніи; сильныя нормандскія лошади, молочный скотъ. Сыры и масло славятся. Хорошо поставлено свиноводство и птицеводство (кревкерскія куры). Значительное рыболовство (особенно ловля сельдей). Повсюду встрѣчаются: мраморъ, гранитъ, каменный уголь, соль и тореръ. Промышленность на высокой ступени развитія, въ особенности хлопчато-бумажная, шерстяная (фланель), льняная, затѣмъ

писчебумажная, шелковая и пр. Отхожіе промыслы играютъ большую роль. Главный городъ Канъ (Caen).

Кальваертъ, Діонисъ, прозванъ въ Италіи Фіаминго, знаменитый нидерландскій историческій живописецъ и пейзажистъ, род. 1540 г., учился въ Римѣ, въ Болоньѣ основалъ свою школу, въ которой учились Альбано, Гвидо-Рени и др. К. стремился схватить колоритъ своей родины и тщательно передать природу и этимъ оказалъ благотворное вліяніе на своихъ учениковъ; тѣмъ не менѣе въ его произведеніяхъ замѣчается манерность и вычурность и надутая театральная композиція. Когда Караччи устроилъ свою академію въ Болоньѣ, звѣзда К-а стала меркнуть и ученики оставили его. Глав. произведенія К-а украшаютъ церкви въ Болоньѣ (напр. св. Михаилъ въ ц. св. Петронія и др.); нѣкот. небольшія его работы, написанныя на мѣди, заслуживаютъ вниманія по нѣжности колорита и тщательности исполненія., ум. въ 1619 г.

Кальваристы, общество, основанное Губертомъ Шарпантье въ 1633 г. для распространенія истинной вѣры посредствомъ миссій; главн. мѣстомъ пребыванія ихъ былъ Монъ-Валеріенъ близъ Парижа, наз. по нимъ Кальваріемъ; исчезли во время смутъ французской революціи, но въ 1826 г. появились вновь. *Кальваристки*, общество монахинь, основано въ 1618 Антуанетою Орлеанскою съ уставомъ, заимствованнымъ у бенедиктинцевъ и францисканцевъ.

Кальварія, уѣздный городъ Сувалкской губ., 11082 жит. *Кальварійскій уѣз.*, 1168 кв. в. и 79003 жит. Почва плодородная; овцеводство.

Кальви 1) городъ на зап. стор. Корсики, 2069 ж. съ хорошимъ рейдомъ, военный портъ 2-го класса. 2) К., Феличе, графъ, итал. историкъ, род. въ Миланѣ 1822 г., основалъ 1871 г. „Ломбардское историческое общество“, работалъ особенно надъ исторіей Милана.

Кальвизіусъ, Сетусъ, собств. Кальвицъ, выдающійся хронологъ и музыкантъ, род. въ Горшлебенѣ (Тюрингенѣ) 1556 г., ум. канторомъ школы св. Ѳомы въ Лейпцигѣ 1615 г., композиторъ духовной музыки. Написалъ и издалъ исторію музыки; самое извѣстное „Opus chronologieum“.

Кальвинъ, Іоганнъ, знаменитый реформаторъ, род. въ Нойонѣ, въ Пикардіи, въ 1509 г. К. сначала предназначался къ духовной дѣятельности, но потомъ былъ помѣщенъ сначала въ Collège de la Marche, а затѣмъ въ Collège Montaigu, гдѣ и получилъ прекрасное образованіе. Уже 18 лѣтъ онъ поражалъ своей ученостью и увлекательнымъ краснорѣчіемъ и былъ сдѣланъ священникомъ въ Pont l'Evêque. По желанію отца онъ отправился въ Орлеанъ, гдѣ слушалъ право и оказалъ такіе блестящіе успѣхи, что ему предложили степень доктора права. Оттуда онъ отправился въ Бурже, слушалъ А. Альціота и научился греческому языку. Послѣ смерти отца К. отправился въ Парижъ. Ознакомившись черезъ одного изъ послѣдователей Лютера съ мнѣніемъ послѣдняго и замѣтивъ въ немъ отсутствіе твердаго начала, К. рѣшился устранить этотъ недостатокъ, но, такъ какъ его идеи были противны господствующему во Франціи вѣроисповѣданію, то К—у угрожали преслѣдованія, онъ бѣжалъ въ 1533 г. въ Женеву; изгнанный отсюда за нововведенія въ богослуженіи, ушелъ въ Страсбургъ, гдѣ сдѣлался профессоромъ богословія и проповѣдникомъ французской эмигрантской общины и въ качествѣ представителя отъ гор. Страсбурга подписалъ Аугсбургское исповѣданіе. Въ 1541 г. возвратился въ Женеву и учредилъ здѣсь консисторію изъ духовныхъ и свѣтскихъ лицъ для сохраненія чистаго ученія; повелѣвалъ здѣсь какъ церковный диктаторъ и возвысилъ Женеву до степени центра преобразованнаго протестантства; ум. въ 1564 г. Важн. соч.: „Institutio Christianae religionis“. Послѣдователи К., послѣ синода Пуасси въ 1561 г., приняли названіе „кальвинистовъ“; см. *реформатская церковь*.

Кальво, Шарль, писат. по международному праву, род. въ Буэносъ-Айресѣ въ 1824 г., занималъ дипломатическіе посты во Франціи и Англіи, одинъ изъ основателей „Института международнаго права“ Ум. въ 1893 г.

Кальдани, Леопол. Маркъ Антоніо, знаменитый анатомъ, род. въ Болоньѣ 1725 г., ум. 1813 г., профессоръ въ Падуѣ. Гл. произ. „Icones anatomicae“.

Кальдара 1) Антоніо, талантливый итальянскій композиторъ, род. въ Венеціи 1670 г., придворный капельмейстеръ въ Вѣнѣ, ум. 1736 г., кромѣ оперъ сочинялъ и классическую церковную музыку. 2) К., Полидоро, итал. живописецъ, род. 1495 г. въ Караваджіо, поэтому назв. также Полидоро-да-Караваджіо, ученикъ и помощникъ Рафаэля въ Ватиканѣ, въ 1543 г. убитъ въ Мессинѣ своимъ слугой.

Кальдера 1) основанный только въ 1850 г. важный портовой городъ чилійской провинціи Атакама, на Великомъ океанѣ, 3300 жит., ж. д. въ Копіапо. 2) К., замѣчательно громадная котловина въ срединѣ о-ва Пальмы (Канарскіе о-ва); это исполинскій кратеръ съ вертикальными обрывами.

Кальдеронъ, донъ Педро дела Барка Барреда, Хенао и Піано, род. въ 1600 г. въ Мадридѣ, учился въ іезуитской коллегіи, а затѣмъ въ высшей школѣ въ Саламанкѣ, былъ не долго въ военной службѣ, и, получивъ извѣстность отличнаго сценическаго писателя, призванъ б. Филиппомъ IV въ Мадридъ для завѣдыванія придворнымъ театромъ и устройства всѣхъ королевскихъ празднествъ и увеселеній. Въ 1651 г. онъ вступилъ въ духовное званіе, ум. въ Мадридѣ въ 1681 г. „капланъ-маіоромъ“ конгрегаціи св. Петра. К. считается величайшимъ поэтическимъ геніемъ Испаніи. Число его драматическихъ произведеній очень велико и религія составляетъ средоточіе его поэзіи. По мнѣнію самого К., лучшее его произведеніе „Autos sacramentales“; изъ пьесъ: „Стойкій Принцъ“ и „Жизнь-сонъ“; кромѣ того имъ напис. 200 прелюдій, 100 дивертисментовъ; мелкія стихотворенія большею частью утрачены. На русскомъ языкѣ: „Избранныя драмы Кальдерона“, переводъ Кураревa; отдѣльно переведено и издано нѣск. пьесъ, котор. шли на императ. и провинціальныхъ сценахъ. 2) К., донъ Серафинъ Эстебанъ, популярный испанскій поэтъ, р. 1801 г. въ Малагѣ. 1836—38 гг. былъ гражданскимъ губернаторомъ въ Логроньо, потомъ въ Севильѣ, ум. въ 1867 г., извѣстн. библіофилъ и знатокъ арабскаго языка; его произведенія: „Poesias del solitario“ и др. 3) К., Филиппъ Германъ, англійскій жанристъ, испанецъ по происхожденію, р. 1833 г. въ Пуатье, 1867 г. членъ лондонской академіи.

КАКТУСОВЫЯ.

1. Агава (Agave Celsii). 2. Опунція (Opuntia coccinellifera). 3. Кактусъ-гигантъ (Cereus giganteus); a) цвѣтокъ, b) плодъ. 4. Melocactus communis. 5. Алоэ (Aloë ferox). 6. Cereus dasyacantus. 7. Опунція (Opuntia filipendula). 8. Echinocactus horizonthalonius.

Іоганнъ Кальвинъ (къ стр. 2011).

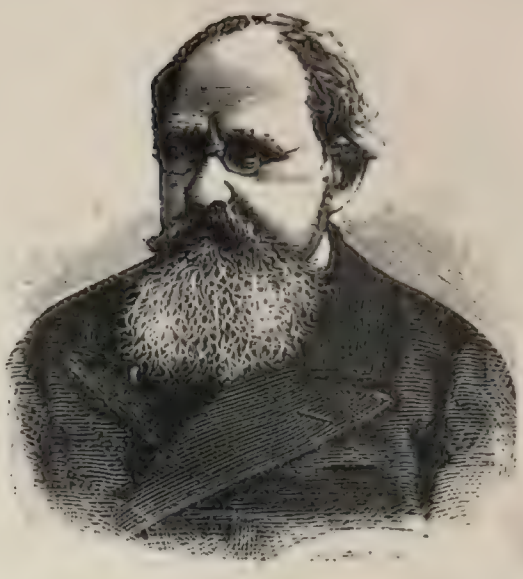

К. Д. Кавелинъ (къ стр. 1971).

К. Кавуръ (къ стр. 1978).

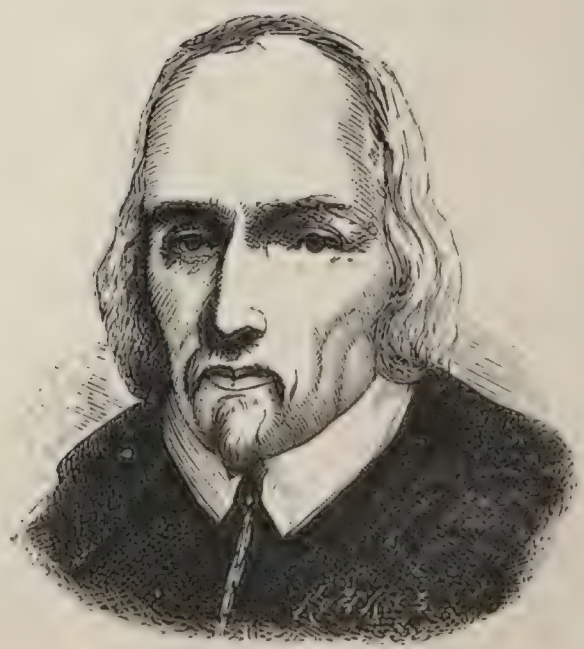

Донъ Педро Кальдеронъ (къ стр. 2011).

Кальдеръ, деревня въ Шотландіи, въ 9 в. отъ Найрна; здѣсь остатки древняго замка Макбета.

Кальдонаццо, альпійское озеро къ востоку отъ Тріента, дающее начало Бренту.

Кальдьеро, селеніе въ итальянской пров. Верона, минеральные ключи и ванны. Въ 1796 г. здѣсь австрійцы, подъ начальствомъ Альвинчи, одержали побѣду надъ Бонапартомъ, а въ 1805 г., подъ начальствомъ эрц. Карла, надъ франц. марш. Массеной.

Кальи, городъ итальянской провинціи Пезаро и Урбино, 3000 жит., шелковая мануфактура.

Кальказье, рѣка въ Сѣв.-Американскомъ штатѣ Луизьяна, впадаетъ въ Мексиканскій зал., 54 мл. дл.

Кальканделенъ, городъ въ турецкомъ вилайетѣ Юскюбъ, 5000 жит., въ верхней долинѣ Вардара.

Калькаръ, Янъ, фонъ, собств. Іоаннъ Стефанъ, очень талантливый пейзажистъ и историческій живописецъ, подражатель Тиціана, род. 1500 г. въ Калькарѣ, жилъ почти безвыѣз. въ Венеціи, ум. 1546. 2) К., мѣст. прусской пров. Дюссельдорфъ, 2107 ж.

Калькасъ, народъ монгольскаго племени въ сѣв. части Китайской имперіи, простирается къ сѣверу до Сибири. Страна, имъ занимаемая, представляетъ огромную пустыню, орошаемую Оркономъ, Селенгою, Амуромъ и Енисеемъ. К., народъ кочевой, въ прежнее время весьма многочисленный и сильный; въ XVIII стол. пришелъ въ безсиліе, вслѣдствіе безпрестанныхъ войнъ съ калмыками. Нѣкоторые изъ нихъ признали русское подданство.

Калькбреннеръ, Христіанъ, композиторъ и музыкальный писатель, род. 1755 г., ум. директоромъ хора Большой оперы въ Парижѣ 1806 г. Сынъ его Фридрихъ Вильг. К., знаменитый фортепіанный виртуозъ и композиторъ, род. 1784 г. въ Касселѣ, ум. въ Энгіенѣ, близъ Парижа, въ 1849 г.; популярна его „Школа фортепіанной игры“.

Калькгрундъ, каменистая мель въ юго-восточ. части Финскаго зал., ок. $1^1/_2$ в. дл., грунтъ песчаный.

Калькенъ, городъ бельгійской провинціи Вост. Фландрія, на рѣкѣ Шельдѣ, 5100 ж.

Калькированіе, копированіе контура какого-либо рисунка, посредствомъ прозрачной бумаги.

Калькотъ, сэръ Августъ Уэлль, англ. пейзажистъ, род. въ Кенсингтонѣ 1779 г., ум. тамъ же 1844 г., писалъ рѣчныя и береговыя картины.

Калькоферритъ, разновидность халькосидерита, хрупкій, сѣрожелтый минералъ, состоитъ изъ окиси желѣза, извести, магнезіи, глинозема, фосфорной кислоты и воды, нах. въ Прирейнской Баваріи.

Калькоэнъ, Іоганнъ Фридрихъ ванъ Бекъ, знаменитый голландскій астрономъ, род. 1772 г., ум. 1811 г., профессоръ въ Лейденѣ и Утрехтѣ. Людовикъ Бонапарте поручилъ ему исправленіе вѣсовъ и мѣръ. Напис. „Origine de tous les cultes“.

Калькрейтъ, Фридрихъ Адольфъ, графъ, прусскій фельдмаршалъ, род. 1737 г., отличался въ семилѣтней войнѣ и войнѣ противъ франц. республики, защищ. въ 1793 г. Данцигъ, ум. губернаторомъ Берлина 1818 г. Сынъ его Фридрихъ К., р. 1790 г., извѣстенъ своими „Dramatische Dichtungen“.

Калькуляція (Calculation, техническое названіе). Такъ назыв. предварительное вычисленіе, во что можетъ обойтись покупаемый товаръ, или какая можетъ быть выручена отъ продажи товара сумма.

Калькутта, главный городъ остъ-индскаго президенства Бенгаліи, резиденція британскаго вице-короля, на Гугли, распадается на Черный городъ съ низкими хижинами туземцевъ, Бѣлый городъ съ дворцами европейцевъ, фортъ Вильямъ и предмѣстья; 766 298 жит. (по большей части индусовъ); резиденція англиканскаго епископа, университетъ, обсерваторія, ботаническій садъ, лучшій въ свѣтѣ, масса фабрикъ, самый важный гор. Остъ-Индіи. Гавань для бол. морск. суд. Діамондъ-Гарбуръ.

Калькъ, мѣстный судья и учитель гимназіи въ Балтійскомъ портѣ, корреспондентъ главной физической обсерваторіи; велъ метеорологическій дневникъ съ 1838 г. и завѣдывалъ штурмовыми предостереженіями въ портѣ, ум. въ 1885 г.

Кальмангъ, пестрая, узорчатая, полосатая или съ цвѣтами шерстяная матерія.

Кальмаръ 1) (Loligo), родъ головоногихъ моллюсковъ, имѣющихъ одностворчатую раковину безъ отдѣленій. Спинная пластинка роговая, ланцетообразной формы. Видъ К. обыкновенный (L. vulgaris), въ 3 дюйма; мясо съѣдобно; подобно каракатицѣ; доставляетъ краску сепію; водится въ Средиземномъ и Сѣв. моряхъ. Другаго вида моллюски кальмары (Sepiolida), характеристичны для тропич. Вел. ок. 2) К., главный гор. шведскаго Кальмаръ-лэна (11497 кв. км., 239 309 ж.), на остр. Кваригольмъ, отъ остр. Эландіи отдѣленъ Кальмарзундомъ, при жел. дор. въ Эммаболу, 11605 жит. Красивый соборъ, значительная торговля, хорошая гавань. Недалеко отъ К. древній укрѣплен. замокъ, гдѣ въ 1397 г. по настоянію королевы Маргариты, заключена была Кальмарская унія, по которой Данія, Швеція и Норвегія были соединены въ одно королевство. 3) К., Летунъ, родъ каракатицы или волосатки, встрѣчается въ ископаемомъ состояніи.

Кальмато, calmato (итал.), тихо, спокойно.

Кальме, Огюстъ, род. 1672 г., ученый бенедиктинскій монахъ, ум. въ Парижѣ 1757 г. Главное произведеніе „Комментаріи къ книгамъ Ветхаго и Новаго Завѣта“ (23 тт. 1706—16 гг.). На русскомъ его соч.: „О явленіи духовъ“.

Кальмейль, Жюстъ-Луи, франц. докторъ, род 1798 г., врачъ умалишенныхъ. Нап. „De la folie“ и др.

Кальмикъ или Кальматъ, вершина Гардскихъ горъ въ баварскомъ Пфальцѣ, 2097 фут. выс.

Кальмина, городъ въ Верхней Гвинеѣ, въ королевствѣ Дагомэ, 15 000 жит.

Кальміусъ, рѣка Екатеринославской губ., беретъ начало изъ болота Бахмутскаго уѣз., впадаетъ у Маріуполя въ Азовское море, около 150 в. длины.

Кальмія, вѣчно зеленое растеніе на Аллеганскихъ горахъ Сѣверной Америки, съ ядовитыми ягодами.

Кальмъ, Марія, писательница, род. 1832 г. въ Арользенѣ, ум. въ Касселѣ въ 1887 г., написала „Дѣятельность женщины въ кухнѣ, семьѣ и гостиной“, романы и друг.

Кальмюнцъ, мѣстечко въ оберпфальцскомъ округѣ, на рр. Набъ и Вильцъ, 1348 жит.

Кальнбергъ, гор. въ саксонскомъ окр. Глогау, на р. Редлицъ, принадл. кн. Шенбургскимъ, 2867 ж.

Кальниболотово, с. Бобринец. у., при р. Виси, 1910 ж.

Кальникъ, село Липовецкаго уѣз., Кіевской г., 726 жит.; при р. Собѣ.

Кальноки, Густавъ Сигизмундъ, графъ, австрійскій государств. дѣятель, род. 1832 г. въ Летто-

вицѣ (Моравія), въ 1859 г. секретарь посольства въ Лондонѣ; въ 1871 г. уполномоченный министръ въ Римѣ, въ 1874 г. посолъ въ Копенгагенѣ, въ 1880 г. посолъ въ Петербургѣ, съ 1881 г. имперскій министръ иностран дѣлъ и императорск. двора.

Кальпаки, мѣстность въ Аркадіи, въ Греціи, на мѣстѣ древняго Орхомена.

Кальпе 1) древне-греческое названіе Гибралтарской скалы. 2) К., старин. испан. городокъ пров. Аликанте въ Валенсіи, 1500 жит., морская гавань.

Кальпи, городъ въ индо-британскихъ сѣв.-зап. провинціяхъ, дивизіи Иганси, на Джамнѣ, 15 570 ж., складочное мѣсто для хлопка.

Кальпренедъ, Готье-де-Костъ-де ла, французскій романистъ, р. въ Кагорѣ 1610 г., камергеръ, ум. 1663 г. въ Парижѣ. Его героически любовные романы были въ свое время очень популярны.

Кальпурній 1) Люцій К. Бестія, въ 120 г. до Р. Х. былъ римскимъ народнымъ трибуномъ, въ бытность свою консуломъ во время войны Югурты обвиненъ въ подкупѣ и въ 109 г. осужденъ. 2) К., Титъ Юній, прозванный Сикуломъ, поэтъ временъ Нерона; сохранилось его 7 эклогъ и идиллій.

Кальпурнія, четвертая послѣдняя супруга Цезаря, въ роковой день отговаривала его идти въ сенатъ; затѣмъ выдачей бумагъ и имущества Цезаря положила основаніе могуществу Антонія.

Кальпъ, минералъ, ирландскій плотный мергель.

Кальсоны (caleçons), нижнее бѣлье.

Кальсъ, деревня въ тирольскомъ Линцскомъ окр., у южнаго подножія Гроссглокнера, 3121 мт. надъ уровнемъ моря, 1043 жит.

Кальтабеллота, городъ итал. провин. Джирджеити (о. Сицилія) на р. К., 6178 жит.

Кальтавутура, гор. итал. пр. Палермо, 5638 ж.

Кальтаджироне, Калатаджироне, городъ итал. пр. Катаніи (о. Сицилія), 28119 ж.

Кальтаничетта, Калатаничетта, укрѣпл. главн. городъ итал. пров. К. (3760 кв. км., 266000 ж.) на о. Сициліи, 25027 ж., залежи сѣры.

Кальтачибетта, Калатачибетта, г. въ итал. пров. Кальтаничетта (о. Сицилія), на жел. дор., 6500 ж.

Кальтбадъ, водолѣчебное заведеніе и курортъ близъ вершины Риги, 1441 метр. надъ моремъ.

Кальтенбахъ, Георгъ Фридр., архитекторъ, р. въ 1805 г. въ Грауденцѣ, съ 1840 г. въ Берлинѣ, ум. 1865 въ Бамбергѣ, извѣстенъ какъ писатель, особенно въ области средневѣковой архитектуры; его коллекція моделей—украшеніе новаго музея въ Берлинѣ.

Кальтенборнъ, фонъ-Шахау, Карлъ, правовѣдъ, род. 1817 г., профес. въ Кенигсбергѣ, ум. въ Касселѣ 1866. Его гл. соч.: „Европейское морское право“.

Кальтенбруннеръ, Карлъ Адамъ, австр. писатель, род. 1804 г., ум. вице-директоромъ госуд. печатни въ Вѣнѣ 1867 г.; писалъ „Obderenische Lieder“, „Alm и Zither“ и др.

Кальтенбруннъ 1) торговое мѣстечко въ баварскомъ Оберпфальцскомъ окр., 844 ж.; 2) К. (мадьярск. Гидекудъ), мѣстечко въ венгерскомъ комитатѣ Темесъ, 3126 ж., минеральные источники.

Кальтеннордгеймъ, мѣстечко въ Веймарскомъ окр. Дермбахъ, на Фельтѣ, 1573 ж.

Кальтернъ, торговое мѣстечко въ тирольск. окр. Боценъ, 3460 ж.; винодѣліе; оттуда южнѣе—озеро К.

Кальтоника, городъ въ сицилійской провинціи Джирдженти, 7000 ж.

Кальтура, Калитура, порт. городъ на зап. бер. о. Цейлона, при впаденіи р. Кальбуганги. К. славится выдѣлкою арака и рома.

Кальтшмидтъ, Яковъ Генр., лексикографъ, род. въ 1800 г. въ Любекѣ, ум. 1872 г. въ Лейпцигѣ, составилъ словари нѣмецкаго и французскаго языковъ и „Объяснительный словарь иностран. словъ, вошедшихъ въ нѣмецкій языкъ“.

Кальцеола-башмачекъ, ископаемая раковина, встрѣчается въ огромномъ количествѣ въ девонскомъ и верхне-силурійскомъ известнякахъ.

Кальцеоларіи (Calceolariae), родъ растеній изъ сем. норичниковъ, имѣетъ очень много видовъ, бол. частью декоративное растеніе.

Кальциды, вообще тѣла известковаго происхожд

Кальцитъ, см. известковый шпатъ.

Кальціенація, такъ называли прежде химическ. процессъ окисленія металловъ обжиганіемъ ихъ на воздухѣ (превращеніе ихъ въ такъ наз. металлическія извести); теперь К. называютъ освобожденіе химическихъ соединеній отъ нѣсколькихъ составныхъ частей (въ особенности отъ воды и углекислоты) посредствомъ пережиганія (жженая магнезія, поташъ и т. п.).—*Кальцинато*, мѣстн. въ итальян. пров. Брешчіи, 3600 ж.

Кальцій, химич. знакъ Ca; желтоватый, блестящій, очень ковкій металлъ, получается при дѣйствіи сильнаго гальваническ. тока на известь, плавится при красномъ каленіи и горитъ блестящимъ пламенемъ, въ водѣ разлагается при обыкновенной температурѣ и даетъ известковую воду. К. на воздухѣ, соединяясь съ кислородомъ, образуетъ окись кальція или известь.

Кальчанки, діалектъ перуанскаго шт. Тукуманъ.

Кальчіо (ит.), игра въ мячъ, который отбрасывается ногами, особенно во время карнавала.

Кальшингъ, мѣстечко богемск. окр. Крумлау, 1298 ж.; стекл. заводъ и княж. замокъ Ротенгофъ.

Калья, родъ борща, похлебка, на огуречномъ разсолѣ, съ огурцами, свеклой и мясомъ, а въ постъ съ рыбой и солеными огурцами и икрой.

Кальява д'Эстанду, Жанъ Франсуа, французск. драматургъ, род. 1731 г. въ дер. Эстанду, ок. Тулузы, ум. 1813 г.; написалъ огромное количество комедій для „Théâtre Italien“ въ Парижѣ; почти всѣ онѣ—подражаніе итальянскому, лучшія изъ нихъ: „Обманутый опекунъ“ („Le tuteur dupé“) и „Домъ о двухъ дверяхъ“. Въ 1781 г. онъ издалъ собраніе своихъ сочинен.: „Théâtre“. Въ дидактич. родѣ извѣстно его: „Art de la Comédie“.

Кальянъ, трубка для куренія табаку, длинный чубукъ, однимъ концомъ проходитъ чрезъ вазу съ водой; употребл. въ Турціи и др. стран. Востока.

Кальяри 1) Паоло, изъ Вероны, извѣстный живописецъ венеціанской школы, ум. 1588; получилъ образованіе въ Римѣ, жилъ и работалъ въ Венеціи. Главн. изъ работъ: „Поклоненіе волхвовъ“, „Найденный Моисей“ и др. 2) К., гл. гор. о. Сардиніи и пров. К. (13615 кв. км., 421085 жит.) на южн. берегу у Кальярскаго залива: 35588 ж.; соборъ, цитадель, гавань, университетъ (съ 1764 г.), складочное мѣсто всей сардинской торговли. Римскія древности.

Калѣки 1) см. калики; 2) К., люди, лишившіеся какого-либо члена своего тѣла, кал. безногій и т. п.

Калѣніе, накаливаніе, освѣщеніе, происходящее вслѣдствіе сильнаго нагрѣванія твердыхъ тѣлъ. Смотря по степени жара, накаливаемое тѣло показываетъ различные оттѣнки цвѣтовъ, отъ темно-красн., свѣтло-красн., желто-красн., блѣдно-желт. до бѣлаго, а потому и различаютъ по этимъ цвѣтамъ калильный жаръ, гл. степени коего составляютъ: бѣлокалильный и краснокалильный. Накаливая металлъ при доступѣ атмосфернаго воздуха, образуется на металлѣ спекшаяся масса или окалина. Для предохраненія отъ этого стараются воспрепятствовать свободн. доступу воздуха въ калильныя печи.

Калюжницы, с. Прилукск. у., 1675 ж., при р. Ишмѣ.

Калюмэтъ (по фр.), мирная трубка у индійцевъ, раскуриваемая въ знакъ дружбы.

Калюсъ, мѣст. Новоушицкаго у. Подольск. губ., 4000 ж., при рр. Калюсѣ и Днѣстрѣ, пристань.

Калюхъ (нвг.), поганая посуда для помоевъ и т. п.

Калья (у столяровъ), выстроганные калевкою карнизъ, штампъ или панелка.

Калязинъ, уѣз. городъ Тверск., губ., 8340 ж.; при впаденіи Жабни въ Волгу; пристань, на противоположной сторонѣ города находится Калязино-Троицкій монастырь, окружен. каменной стѣной съ бойницами и башнями по угламъ, основанъ около половины XV вѣка; къ нему бываетъ большое стеченіе народа въ 10-ю пятницу послѣ Пасхи. Много фабрикъ и заводовъ.—*Калязинскій уѣздъ*, 2720 кв. вер. ($^1/_3$ подъ лѣсомъ), почва состоитъ изъ суглинка и супеска; рѣки: Волга, Медвѣдица и Яхрома; 12000 жит.; земледѣліе, скотоводство и рыбная ловля; выдѣлка деревянной посуды, колесъ, гонка терпентиннаго масла и др.

Калямъ, тростниковая палочка, которую восточные народы употребляютъ вмѣсто пера.

Калюшка, калганъ, грубая дерев. чашка, блюдо.

Кама 1) рѣка, вытекаетъ изъ болотъ Глазовскаго уѣзда, Вятск. губ., течетъ по губ.: Пермской, Оренбургской и Казанской, въ 79 в. ниже Казани впадаетъ въ Волгу; 2000 в. дл., многоводна и судоходна на 1600 в.; мелей и пороговъ не имѣетъ; шир. въ меженныя воды до 80—600 саж., глуб. отъ 1 до 5 саж.; судоходство дѣятельное, также и пароходство. По К. сплавляютъ соль, желѣзо и др. металлы, чай и сибирскіе товары, хлѣбъ и др. произведенія, также лѣсъ. Рыболовство въ К. значительно; особенно изобилуетъ бѣлорыбицей и стерлядями. Важнѣйшіе притоки: Вятка, Чусовая и Бѣлая. Бассейнъ К. занимаетъ 10000 кв. м. 2) К., въ индійской миѳологіи, богъ любви.

Камадева, Камдева, въ индійск. миѳ., корова, выходящая изъ моря во время приготовленія амриты,—символъ скотоводства. Владѣвшій ею могъ выполнять всѣ свои желанія.

Камлево поле, дер. Цивильскаго у. Казанск. г., 1715 ж.; при рѣч. Этравѣ и Хурасирмѣ.

Камаевъ, Викторъ, беллетристъ и поэтъ 30-хъ гг.

Камай, князь казанскій, сынъ Гуссейна. По прибытіи къ Казани въ 1552 г. царя Іоанна IV съ войскомъ, К., убѣжавъ изъ города, явился къ Іоанну съ семью казаками и объявилъ ему, что онъ ѣхалъ къ русскимъ съ 200 товарищей, но былъ задержанъ въ городѣ, что царь Эдигеръ, Кульшерифъ-мурза или глава духовенства, князья Изенешъ ногайскій и другіе съумѣли одушевить народъ злобою на христіанъ, что никто не думаетъ о мирѣ. Камай объявилъ также о находящихся въ Казани запасахъ и войскѣ и о томъ, что князь Япанча посланъ въ Арскую землю съ отрядомъ конницы, вооружить ея жителей противъ русскихъ. Іоаннъ принялъ Камая милостиво и началъ дѣлать распоряженія къ осадѣ Казани. По взятіи Казани, Камай былъ отправленъ съ боярскимъ сыномъ Казариномъ, для приведенія въ подданство Россіи жителей Арской стороны; потомъ онъ ходилъ для усмиренія луговыхъ и горныхъ жителей, но былъ ими разбитъ въ 1553 г. Дальнѣйш. его судьба неизвѣстна.

Камаіе (франц.), то же что монохромъ, картины, писанныя одной краской, на грунтѣ другаго цвѣта, иногда на золотѣ, которыми изображаютъ, при посредствѣ оттѣненія или оттѣнковъ, медали, барельефы, бронзовыя украшенія, вдѣланныя въ мраморъ и штукатурныя украшенія. Въ обширномъ смыслѣ, къ нимъ также относятся рисунки карандашами, тушью, черною краскою (a seppia), сѣрой краской (*гризайль*).

Камайоре, городъ въ итал. пров. Лукка, на рр. Нокки и К., 3169 ж. (съ общиною 16828 ж.).

Камахъ, городъ персидской пр. Иракъ-Аджеми, около 10000 ж., шелковыя фабрики.

Камала, мелкій, безвкусный, красный порошокъ, железа плодовъ растенія Rottlera tinctoria, растущ. въ Остъ-Индіи, Китаѣ и Австраліи, идетъ на окраску шелка, а въ медицинѣ употребляется какъ хорошее средство отъ глистовъ.

Камаль (фрц.), родъ пелеринки у катол. духов.

Камальдоли, назв. трехъ итал. монастырей: на сѣв.-западъ отъ Неаполя, на выс. 434 м., у одного изъ боковыхъ кратеровъ Везувія, близъ Анконы и близъ Фраскати. **Камальдуляне**, монашескій орденъ, основанный въ долинѣ Камальди бл. Ареццо въ 1018 г. св. Ромуальдомъ, утвержденъ папою Александромъ II въ 1072 г., распространенный прежде во Франціи, Германіи и Польшѣ; теперь только въ Италіи; уст. строгій; носятъ бѣлую одежду.

Камамберъ, сыръ, приготовляемый изъ цѣльнаго варенаго коровьяго молока, поступаетъ въ торговлю въ круглыхъ кускахъ въ $^1/_4$—$^1/_2$ фун.; завернутый въ оловянный листъ и упакованный въ небольшія корзинки, идетъ въ торговлю подъ назв fromage crinoline. Считает. лучш. изъ франц. сыр

Камаму, портовый гор. у Камамуской бухты, въ бразильской пров. Багія, 6000 ж.

Камана, главн. гор. пров. К. въ Перу, недалеко отъ устья р. К. впад. въ Великій океанъ, 3000 ж.

Камара, г. на сѣв. бер. о. Крита, иначе наз. Лато.

Камарго, Марія Анна Кюпи де, знаменитая балерина, род. въ Брюсселѣ 1710 г., съ 1726 г. въ Большой оперѣ, въ Парижѣ, гдѣ ум. въ 1770 г.; ея именемъ названа комическая оперетта.

Камаргъ, остр. Ронской дельты фран. деп. Бушъ-дю-Ронъ-Провансъ, 90 кв. км.; гл. г. Сенъ-Мари.

Камарфа (исп.), фрейлина, придворная дама при испанскомъ дворѣ.

Камари, древняя Thuria, гор. въ греческой номархіи Арголида и Коринеъ у Лепантскаго залива.

Камарилья, въ Испаніи на политическомъ языкѣ—кучка любимцевъ какого-нибудь государя, въ

качествѣ незваныхъ совѣтниковъ, оказывающихъ тайное вліяніе на управленіе страною.

Камарина, гор. на южн. берегу Сициліи, прежняя колонія, основанная въ 599 до Р. Х. Сиракузами, съ 258 г. до Р. Х. принадлежала римлянамъ; развалины замка на р. Фіуме—Камарана (Hipparis), нынѣ незначительное мѣстечко Камерина.

Камаринесъ (Camarines), 1) юго-зап. полуостр. о. Люсона, дѣлится на пров. Сѣв. К., 2874 кв. км., 32000 ж. 2) К. Южн., 5660 кв. км., 155000 ж.

Камаринская 1) дорога, такъ назывался путь изъ Москвы въ Орду. 2) К., плясовая народная пѣсня о камаринскомъ мужикѣ. На ея мелодію Глинка написалъ чудное scherzo въ 1846 г.

Камарлю, гора въ Памбакскомъ хребтѣ Малаго Кавказа, Александропольскаго уѣз., 9003 ф. выс.

Камаро, камауро (ит.), красн. бархш. шапка папы.

Камарозская, граф. Стефанія, музыкантша, посвятившая императору Александру II маршъ своего сочиненія въ 1856 г. „Souvenir de Mitau".

Камаронъ, мысъ къ вост. отъ мыса Гондурасъ.

Камарскій острогъ, укрѣпленіе XVII вѣка, на рѣкѣ Амуръ.

Камаръ-кую 1) гора въ хребтѣ К., отдѣляющемъ Персію отъ Ленкоранскаго у., 8221 ф. выс. 2) К.-**Катиба**, псевдонимъ весьма популярнаго среди кавказскихъ армянъ поэта Раф. Патканьяна, урож. г. Нахичевани на Дону.

Камарь, с. Александровск. у., 1685 ж. при рч. Ялѣ.

Камассицы, небол. племя, вѣроятно самоѣдскаго происхожденія, въ Енисейской губ., въ Канскомъ округѣ. Большая часть обрусѣли или смѣшались съ друг. народами. Занимаются хлѣбопашествомъ, оленеводствомъ и звѣриной ловлей.

Камасъ 1) шкура съ оленьихъ ногъ, на обувь и рукавицы. 2) К. (камч.), птица, морской попугай или глупышъ (Phibria Psittocus), жестк. клювъ его служитъ въ одеждѣ шамановъ побрякушками.

Камацана, гора въ гл. Кавказскомъ хребтѣ, Закатальскаго окр., 11446 ф. выс.

Камачинцы, камачи, народъ, жившій въ Енисейской губ. Начали платить Россіи дань съ 1029 г. и въ это время кочевали между рр. Каною и Маною, впадающими въ Енисей съ прав. стор.; теперь живутъ между Абаканскимъ островомъ, при Енисеѣ и Канскѣ.

Камаши, гамаши или штиблеты, обувь, застегивающ. сбоку пугов. Въ нашей пѣхотѣ отмѣн. 1826 г.

Камба, нарѣчіе южно-африк. кореннаго языка Вамба, употребительное въ вост. Африкѣ.

Камбала, полурыбица (Pleuronectes), большой родъ грудоперыхъ рыбъ, почти съ круглымъ, сжатымъ съ боковъ тѣломъ, и притомъ столь высокимъ, что онѣ могутъ плавать не иначе, какъ лежа на одномъ боку, кот. болѣе свѣтлаго цвѣта и плоскій; на друг., темнаго цвѣта, выпукломъ—оба глаза и носовыя отверстія. Кожа жесткая, шероховатая отъ шиповъ; заднепроходное отверстіе недалеко отъ рта; спинной и прохсдной плавники очень длинны и окружаютъ почти все тѣло. Подраздѣляются на виды: плоскуша, палтусъ, косоротъ и др. Ловятся въ большомъ количествѣ. *Камболодъ* (Caligus Müll), родъ раковъ-паразитовъ; туловище покрыто яйцевиднымъ, сзади вырѣзаннымъ щитомъ; на треугольномъ головномъ щиткѣ пара глазъ и 4 маленькія щупальца; 12 ногъ безъ присосковъ, но переднія съ крючками. Многочисленные виды ихъ живутъ на камбалахъ, лососяхъ и многихъ друг. рыбахъ.

Камбальница, р. на Канинскомъ бер. Устье ея представляетъ хорошую гавань для судовъ, изъ которой обыкновенно переправляются на о. Калгуевъ.

Камбарка, р. Пермской губ., Осинскаго уѣзда, прав. прит. р. Буя; выше устья р. находится Камбарскій зал., начиная отъ котораго р. судоходна.

Камбаровы, русскій княжескій родъ; родоначальникомъ его былъ Камбаръ-мурза, потомки его стали по немъ называться и писаться Камбаровыми; неизвѣстно почему они прибавляли къ своей фамиліи слово—князья. Камбаръ-мурза показанъ въ 1507 г. въ походѣ съ Сивера на Литву 1-мъ воеводою передоваго полка. *Камбарскій*, заводъ Осинскаго уѣз., 4000 ж.

Камбасересъ 1) Жанъ Жакъ Режи, герц. Пармскій, франц. гос. дѣятель, род. въ Монпелье, 1753 г., въ 1792 г. членъ конвента, послѣ 9 термидора 1794 г. президентъ комитета общественной безопасности, потомъ президентъ Совѣта пятисотъ, за послѣднее время директоріи—министръ юст., послѣ 18 брюмера—второй консулъ, 1804 г. послѣ провозглашенія импер. Наполеона—великимъ канцлеромъ, 1808 г. получилъ титулъ герц. Пармскаго; принималъ дѣятельное участіе въ устройствѣ судопроизводства и внутренняго управленія Франціи, ум. въ Парижѣ 1824 г. 2) К., графъ Люи Жозефъ Наполеонъ, мужъ Матильды Бонапарте, дочери Луціана Бонапарта, кн. Канино.

Камбе, Камбайа, главн. гор. брит. вассал. государства К. (906 кв. км., 86074 ж.) въ сѣв. дивизіи индо-брит. президентст. Бомбай у Бомбайск. зал., 36700 ж., прежде оживл. портъ и торговый пунктъ.

Камбейскій заливъ, часть Оманскаго м., при дер Индустана между Гузератомъ и Бомбейск. президен.

Камбервель, лондонскій приходъ, 30000 ж.

Камбергъ, городъ въ прусскомъ окр. Висбаденъ на Эмсѣ, 2357 ж., замокъ.

Камберъ, Робертъ, франц. оперн. композиторъ, род. въ Парижѣ, 1628 г., ум. въ Лондонѣ капельм. кор. Карла II, въ 1677, счит. основ. франц. оперы.

Камбетта, мѣра сыпучихъ тѣлъ въ Генуѣ.

Камбизъ 1) царь персовъ и мидянъ, наслѣдовалъ своему отцу Киру въ 529 г. до Р. Х.; покорилъ въ 25 г. Египетъ и Либію, но его попытки овладѣть Карѳагеномъ и Эѳіопіей не увѣнчались успѣхомъ, ум. на возвратномъ пути въ Персію въ 522 г. до Р. Х. 2) К., отецъ персидскаго царя Кира, жилъ около 600 г. до Р. Х. Астіагъ, царь мидійскій, вѣря сновидѣнію, которое предвѣщало ему низверженіе съ престола отъ внука, отдалъ свою дочь за Камбиза, человѣка незначительнаго происхожденія, думая, что ему нечего опасаться своего внука, если онъ будетъ происходить изъ низкаго состоянія. Какъ бы то ни было, происшествія оправдали опасенія Астіага. Киръ, сынъ Камбиза, похитилъ у него корону въ 559 г. до Р. Х.

Камбилей или **Кумбалей**, также Камбилейка, рѣка Терской обл., правый пр. Терека. Беретъ начало 2-мя ручьями съ сѣв. склона Черныхъ горъ въ землѣ Ингушей, близъ истоковъ р. Ассы.

Камбиль, гора въ Армянскихъ отрасляхъ Малаго Кавказа, на границѣ Шушинскаго и Ордубадскаго уѣзда, 11187 фут. выс.

Камбини, Джузеппе, итальянскій композиторъ, род. 1746, ум. 1832 г.; писалъ симфоніи.

Камбіази, Лука, наз. Лукетто да Дженова, ит. истор. живописецъ, род. 1527 г. въ Манильѣ, бл. Генуи, ум. въ Миланѣ 1585 г.

Cambiando (ит.) въ музыкѣ: измѣняя.

Камбій, существен. часть въ стеблѣ раст., въ коей происходитъ разростаніе стебля въ ширину. К., молодая, сочная ткань, лежитъ между древесиной (съ внутр. стор.) и лубомъ (съ наружн. стор.), элементы, его составляющіе, постоянно обращаются въ элементы древесины и луба, такъ что К. внутрь отлагаетъ древесину, снаружи—лубъ; у нашихъ древесныхъ породъ дѣятельность К. прекращается на зиму, такъ что древ. и лубъ отлагаются не непрерывно, а кольц.

Камбіо 1) монета въ Генуѣ=1 руб. 88 к. 2) К. (итал. Cambio), вексель. **Камбистъ**, устарѣвшее слово, значитъ банкиръ.

Камбо, минерал. воды (курортъ) во франц. деп. Нижн. Пиреней, 1500 ж., сѣрнистые ключи.

Камбовицензы, камбодектры, жит. древн. Галліи.

Камбоджа 1) королевство въ Индіи, подъ франц. покровительствомъ (съ 1863) на Нижнемъ Мекхонгѣ, 83861 кв. км., 1500000 ж.; гл. гор. Удонгъ, производитъ: рисъ, шелкъ, гуммигутъ, жемчугъ, перецъ, слон. кость. 2) К., рѣка въ Индо-Китаѣ, беретъ начало въ вост. части Индо-Китая, протекаетъ Бирму, Сіамъ, Камбоджу, Кохинхину и послѣ 4200 км. теченія впадаетъ въ Южно-Китайское море.

Камбонъ, Жоз., род. въ Монпелье 1754 г., былъ членомъ и нѣкот. время президентомъ законодательн. корпуса и національнаго конвента, проявлялъ свою дѣятельность особ. въ финансовыхъ вопросахъ и принималъ участіе въ низверж. Робеспьера, послѣ реставраціи былъ изгнанъ и ум. въ Брюсселѣ 1820 г.

Камбре 1) (Cambrai), городъ во франц. деп. Нордъ на Шельдѣ, 16966 ж., военный пунктъ, много фабрикъ, особенно батистовыхъ (камбрэ или кембрикъ). К., Camaracum римлянъ, былъ въ средніе вѣка главн. гор., принадлеж. къ Германской имперіи, впослѣдствіи камбрейскому епископу, графства К., съ 1677 г. присоединенъ къ Франціи. Камбрейскій союзъ былъ заключенъ императ. Максиміліаномъ I, Людовикомъ XII, корол. франц., папой Юліемъ II и Фердинандомъ Католикомъ 10 дек. 1508 г. противъ Венеціанской республики. Камбрейскій миръ заключенъ 5 авг. 1529 г. между Франціей и Италіей. 2) **К. Динь**, Люд. Вил., гр., итал. госуд. дѣятель, род. во Флоренціи 1820 г., довѣренное лицо великаго герц. Леопольда II Тосканскаго, котораго онъ тщетно старался убѣдить въ необходимости реформъ, въ 1860 г. былъ призванъ въ итал. сенатъ и вмѣстѣ съ тѣмъ избранъ флорентійскимъ бургомистромъ, 1867—69 г. былъ министромъ финансовъ въ кабинетѣ Менабреа. 3) К., наз. въ Италіи небѣленыя силезскія полотна.

Камбри, Жакъ, одинъ изъ основателей кельтической академіи и извѣстный антикварій (род. 1746, ум. 1807), соч. „Записки о трубадурахъ“.

Камбріель, Альберъ, французскій генералъ, род. въ Лаграссѣ деп. Одъ въ 1816 г.; сражался подъ начальствомъ Макъ-Магона, подъ Седаномъ былъ взятъ въ плѣнъ, бѣжалъ, сражался, но безуспѣшно, съ генераломъ Вердеромъ, при переформированіи франц. арміи былъ 1873—1879 г. командиромъ 10-го армейскаго корпуса въ Реннѣ.

Камбрія, нынѣшній Валиссъ.

Камбронъ, Пьеръ Жакъ Этьенъ, графъ де, франц. генералъ, род. въ С.-Себастіанѣ, бл. Нанта 1770 г., принималъ участіе во всѣхъ войнахъ Наполеона I, послѣдовалъ за нимъ на о. Эльбу, въ битвѣ при Ватерлоо командовалъ дивизіей старой гвардіи. Ему, хотя и неправильно, приписываются слова: „Старая гвардія умираетъ, но не сдается“; попалъ въ плѣнъ къ англичанамъ; ум. 1826 г.

Камбузъ, гол. 1) кухня или желѣзная печь на кораблѣ. 2) К., мѣсто, гдѣ раздаютъ морякамъ пищу.

Камбунскія горы, хребетъ въ Греціи, отдѣляющій Македонію отъ Ѳессаліи.

Камбургъ, гор. въ Саксенъ-Мейнингенскомъ герцогствѣ, 2156 ж., раньше резиденція графовъ фонъ К.

Камбье, бельгійскій путешественникъ по Африкѣ, род. въ Атѣ 1844 г., былъ офицеромъ, сопровождалъ 1877 г. первую экспедицію международнаго африканскаго общества, начальство надъ которой принялъ на себя въ Занзибарѣ 1878 г., дошелъ до Кавенны на вост. берегу о. Танганайки, гдѣ въ сен. 1879 г. основалъ первую научную станцію.

Камвольная шерсть (фабр. изд.), такъ наз. пряжа, спряженная отлого изъ гребенной или вычесанной шерсти, употр. на вышиванье, тканье тонкихъ и изящныхъ издѣлій.

Камвудъ (мск., твр.), дерево, родъ сандала, изъ котораго извлекаютъ красную краску; раст. въ Африкѣ, добротою превосходитъ фернамбуковое.

Камвуйлосы, дѣти отъ мулатки и замбайга.

Камдонскій каналъ, пересѣкаетъ шотландское графство Инвернесъ и кончается у форта Вилльяма соединялъ Нѣмецкое м. съ озер.: Нессъ, Ойлъ, Лохи, Эйль и черезъ нихъ съ Атлантич. океан.; дл. 96 км

Камеамеа, имя пяти королей на Сандвичевыхъ о-хъ, царствовавшихъ съ 1780 г. Имъ принадл. заслуга насажденія цивилизаціи въ своемъ государствѣ

Камедь 1) вещество, встрѣчаемое въ сокахъ почти всѣхъ растеній, образуетъ аморфную безвкусную массу; К. въ чистомъ состояніи безцвѣтна, но обыкнов. отъ примѣсей имѣетъ желтоватый цвѣтъ, въ спиртѣ и эѳирѣ нерастворима, а растворяется въ водѣ и даетъ слизистую жидкость; состоитъ изъ углерода ($C^6H^{10}O^5$). Нагрѣвая К. вмѣстѣ съ азотною кислотою, получается слизистая кислота. 2) К аравійская, сама вытекаетъ изъ нѣкоторыхъ родовъ раст., подобныхъ акаціямъ. 3) К. сенегальская, слизь коей гуще обыкновенной аравійской и др. 4) К. крахмальная, см. декстринъ. 5) К. смоляная, смѣсь растит. веществъ, получаемая при засыханіи молочныхъ соковъ нѣкот. растеній. Она главнымъ образомъ состоитъ изъ К. и смоляныхъ капелекъ; несовершенно растворяется въ алкоголѣ и водѣ. Важнѣйшія смоляныя к.: амміачная к., ассафетида, эуфорбіумъ, мирра, опіумъ, гуммигутъ, ладонъ и пр. 6) К. оренбургская, похожа на аравійскую камедь; она скопляется въ сердцевинѣ обожженныхъ и поврежденныхъ мѣстамъ старыхъ деревъ лиственницы. Названа оренбургскою К. потому, что собирается тамъ во множествѣ. Башкиры, продающіе ее вязками, подъ именемъ сагиса, держатъ кусочки ея во рту, обсасывая ихъ какъ леденецъ, для утоленія жажды. 7) К. трагакантовая, отвердѣвшій сокъ, вытекающій

изъ различныхъ породъ астрагала или трагаканта; въ холодной водѣ превращается въ густую слизь и потомъ образуетъ въ ней мучнистый осадокъ, совершенно растворимый только въ горячей водѣ. Она состоитъ изъ 53 частей трагакантоваго вещества, 33 частей собственно камеди и 11 частей воды; употребляется преимущественно какъ питательное средство въ разныхъ изнурительныхъ болѣзняхъ, въ сухоткѣ, въ кишечной чахоткѣ, поносѣ и пр. Въ искусствахъ упот. тамъ же, и гдѣ аравійская камедь.

Камезина, Альбертъ, баронъ Санъ-Витторе, род. въ Вѣнѣ 1806 г., былъ сначала живописцемъ, потомъ занимался преимущественно графическими искусствами; ум. 1881 г.

Камеи, въ обширномъ смыслѣ, всѣ выпукло-рѣзные камни; въ тѣсномъ смыслѣ, камни двуцвѣтные или трехцвѣтные, въ коихъ грунтъ одного цвѣта, а изображеніе другого. Древніе употребляли для этой цѣли оникъ, сердоликъ, агатъ, топазъ. Древнія К. очень цѣнятся, а потому нерѣдко поддѣлываются въ Италіи.

Камейросъ, въ древности гор. на ост. Родосѣ, на запад. берегу; драгоцѣнныя находки гробницъ.

Камеке 1) Арнольдъ Карлъ Георгій, фонъ, прусскій генералъ, родъ 1817 г. въ Пазевалькѣ, въ походѣ 1866 г. нач. штаба 2-го армейскаго корпуса, въ нѣмецко-франц. войнѣ 1870—71 г. командиръ 14-й пѣхот. дивизіи; руководилъ инженерами при осадѣ Парижа, съ 1873—83 г. военный министръ. 2) К., Оттонъ Вернеръ Геннингъ, фонъ, пейзажистъ, род. въ 1829 г. въ Штольпѣ въ Помераніи, замѣчателенъ изображеніями горныхъ ландшафтовъ.

Камелеопардалиды, семейство жвачныхъ животныхъ, единственный видъ жираффы. — *Камелеопардъ* (жираффа), созвѣздіе сѣвернаго неба, между сѣвернымъ полюсомъ и персеемъ.

Камели, ящики, наполненные водой; ихъ подводятъ подъ корабли; затѣмъ вода изъ нихъ выкачивается, вслѣдствіе чего корабль поднимается.

Камеликъ 1) р. Самарской губ., Николаевскаго уѣзда, лѣв. пр. Б. Иргиза, вытекаетъ изъ отроговъ Общаго Сырта. 2) К., село того же уѣзда, 1645 ж.; при р. Камеликѣ.

Камелія 1) (Camelia), раст. изъ семейст. камеліевыхъ, названа въ честь путешественника по Азіи, Камеля; небольшое, отъ 10 до 15 ф. выс., чрезвычайно вѣтвистое деревцо, съ темною корой, съ гладкими, овальными, лоснящимися, снизу свѣтло-зелеными, сверху темно-зелеными листьями; даетъ цвѣты различной окраски—простые или махровые. Имѣетъ до 1000 разновидностей. По красотѣ листьевъ и цвѣтовъ камелія—одно изъ прекраснѣйшихъ растеній; отеч. Японія. Можетъ содержаться въ комнатѣ, хотя цвѣтетъ въ ней гораздо хуже, чѣмъ въ холодномъ воздухѣ оранжереи. Размножается черенками, сѣменами и прививкою. Виды: *C. japonica*, наиболѣе распространенная. Изъ сѣмянъ ея японцы добываютъ жирное масло для домашняго хозяйства. — *C. reticulata*, съ большими малиновыми цвѣтами и матовыми листьями. — *C. sasaqua* съ блѣднорозовыми цвѣтами и маленькими листьями. Отваръ листьевъ этого дерева замѣняетъ китаянкамъ нашъ одеколонъ. 2) К. въ переносномъ смыслѣ: женщина, продающая свою красоту за деньги. Названіе это перешло съ французскаго: Александръ Дюма написалъ драму „Дама въ камеліяхъ“ („La dame aux camelias“), изображающую одну изъ такихъ женщинъ.

Камелотьеры, контрабандисты въ юж. Франціи.

Камелы, боги, коимъ римскія невѣсты приносили жертвы предъ свадьбою.

Камель 1) или Алланъ, р. въ Корнваллисѣ (Англія), беретъ нач. неподалеку отъ Камельфорда и впадаетъ въ Бристольскій каналъ. 2) К. Меликъ-эль, султанъ Египта 1218—38 г., уступилъ Палестину императору Фридриху II, ум. 1238 г.

Камена, притокъ Вислы, Радомской губ., беретъ нач. въ Опоченскомъ у., 116 верстъ длины.

Каменградъ, гор. въ Босніи, на Саннѣ, 3000 ж., серебряные и желѣзные рудники.

Каменевичъ-Рвовскій, Тимоѳей, діаконъ Холопьяго монастыря, при устьѣ Мологи, жилъ въ концѣ XVII вѣка, соч. „О древностяхъ Россійскихъ“.

Каменевъ 1) Валеріанъ Константиновъ (1822—74 г.), академикъ пейзажной живописи, род. въ Новгород. губ., 1841 сталъ посѣщать классы Акад. худож. Въ 1859 г. путешествовалъ за границей, откуда вывезъ не мало этюдовъ и живописныхъ матеріаловъ. Съ 1858—64 гг.—преподаватель рисованія въ военно-учебныхъ заведеніяхъ, съ 1869 г. учитель въ Гатчинскомъ институтѣ и женской гимназіи. Его картины: „Послѣ грозы“, „Видъ гатчинскаго дворца во время освященія воды 1 авг.“ и др. 2) К., Гавріилъ Петровичъ, купеческій сынъ, поэтъ, авторъ баллады „Громвалъ“, род. 1772 г., ум. 1803 г. въ Казани. 3) К., Левъ Львовичъ (1833—1886 гг.), академикъ пейзажной живописи, московской урожен., 1854—57 гг. учился въ москов. училищѣ живописи; Л. Л. Кам. былъ однимъ изъ учредителей „Товарищества передвижныхъ выставокъ“ и 1871—84 г. украшалъ эти выставки своими пейзажами, изъ нихъ выдаются: „Зима“, „Весна“, „Прудъ“, „Видъ изъ окрестностей с. Порѣчья Московской губ.“ и др.

Каменевы 1) русскіе дворяне, ведутъ свое начало отъ Ѳеодосія Петрова, сына Каменева, бывшаго воеводою и головою полковой сотенной службы. 2) **К.-Любавскіе**, русскіе дворяне; предки ихъ съ 1628 г. начали службу въ Россіи.

Каменецкій 1) польскій дворянскій домъ, одного происхожденія съ Москоржевскими, отъ которыхъ К. отдѣлился только послѣ 1408 года, когда сынъ Клемента изъ Москоржева, графа на Добчицахъ и Каменцѣ, получилъ въ удѣлъ Каменецъ и сталъ именоваться Каменецкимъ. Изъ нихъ замѣчательны. *Мартинъ*, подольскій воевода, во всю жизнь нераздѣльный товарищъ своего брата Николая, старосты и воеводы, завоевавшаго Валахію и разбившаго татаръ при Лопушнѣ, послѣ смерти его разбилъ 800 челов. татаръ близъ Теребовля, потомъ въ 1516 г. близъ Хоцима и участвовалъ въ сраженіи близъ Сокаля, въ 1519 г. Въ 1528 г. онъ принималъ въ своемъ имѣніи Каменцѣ, близъ Кросна, венгерскаго короля Іоанна, изгнаннаго и лишеннаго престола чешскимъ королемъ Фирдинандомъ. Ум. въ 1530 г. 2) К.-Троицкій монастырь, находится въ г. Каменецъ-Подольскѣ; учрежденъ въ 1795 г. и помѣщается въ зданіяхъ, занимаемыхъ прежде греко-уніатскими монахами.

Каменецъ-Подольскъ 1) губ. гор. Подольск. губ., 36000 жит.; при р. Смотричѣ; изъ зданій заслуживаютъ вниманія: Николаевскій армянскій католическій костелъ, основанный въ 1398 г., въ которомъ сохраняется служебникъ съ надписью 1394 г., а также икона Бож. Матери, существовавшая еще во время разоренія Каменецъ-Подольска татарами; памятникомъ владычества турокъ остался минаретъ, находящійся рядомъ съ католическимъ Петропавловскимъ соборомъ; нѣск. заводовъ. Впервые упоминается въ рус. лѣтописяхъ въ XII в.; былъ въ рукахъ поляковъ, турокъ и съ 1795 г. принадлежитъ Россіи. Прежде сильная крѣпость.—*Каменецкій уѣздъ*, 2499 кв. в.; мѣстность холмистая; гл. р. Днѣстръ; почва черноземная. Жителей ок. 180000, занимаются земледѣліемъ, разведеніемъ табаку, садовод., скотоводствомъ, пчеловодствомъ и отчасти винодѣліемъ и шелководствомъ. Заводы винокур. и свеклосахарные. 2) **К.-Литовскій**, мѣст. Брестскаго у., Гродненск. губ., 2950 ж.; при р. Льснѣ. Основанъ въ 1276 г. кн. Владиміромъ Іоанновичемъ Владимірскимъ. Въ пол. XVII в., несмотря на льготы, городъ окончател. упалъ. Въ К. осталась невредимою каменная башня.

Каменицъ 1) (на Линдѣ), гор. въ богемск. Пильграмскомъ округѣ, 2789 ж. 2) К., мѣстечко въ моравскомъ округѣ Иглау, 2039 ж. 3) К., мѣстечко въ кроато-славонскомъ комитатѣ Сирміи, 2000 ж. (сербовъ); цѣлебныя купанья.

Каменечье, село Уманьскаго у., 2250 жит.; при рѣкѣ Каменкѣ.

Каменка 1) небольшая рѣка Земли Войска Донскаго, правый притокъ Сѣвернаго Донца, 90 в дл. Замѣчательна по многимъ въ ея бассейнѣ мѣсторожденіямъ каменнаго угля. 2) К., р. Пермской г., лѣвый притокъ Исети, 60 вер. дл. 3) К., губа въ ю.-в. части Новой Земли, близъ Логиновой губы, Архангельской г., подъ 70° 37′ с. ш. и 75° 10′ в. д. 4) К., р. Херсонской губ., лѣв. прит. Безовлука, впадающаго справа въ Днѣпръ; беретъ начало въ юж. части Верхнеднѣпровскаго у. 5) К., р. Томской губ., Бійскаго окр., лѣв. пр. Оби; образуется изъ сліянія рр. Сары-су и Сосновки, берущихъ начало въ сѣв. предгоріяхъ Алтая. 6) К., р. Енисейской губ. и окр., пр. пр. Верхн. Тунгузки (Ангары). 7) К., иначе Дебеда, Тебеда, Тебтуй, Лори-цхали и Джелалъ-оглу-чай, р. Эриванской г., Александропольскаго у., прит. Борчалы (Бамбакъ). 8) К., Архангельское, село Самарск. уѣз. и губ., 2764 ж.; при р. Каменкѣ. 9) К., Ингульская, с. Александрійск. уѣз., Херсонск. губ., 2088 ж.; при р. Ингулѣ. 10) К., Малая Знаменка, село Мелитопольск. уѣз. 11) К., Константиновка, село Херсонскаго уѣз., 2889 жит., на р. Каменкѣ. 12) К., Подкайдацкая, село Новомосковскаго уѣз., 7720 ж., на лѣв. бер. р. Днѣпра. 13) К., мѣст. Чигиринск. уѣз., 4719 жит., при р. Тясминѣ; заводы. 14) К., Цареконстантиновка, село Александр. уѣзд., Екатериносл. губ., 4855 ж.; при р. Каменкѣ. 15) К., мѣст. Ольгопольскаго уѣз., 2963 ж.; при р. Днѣстрѣ и рѣч. Хритишской; домъ и садъ фельдмаршала кн. Витгенштейна, заводы. 16) К., село Данков. уѣз. 17) К., дер. Подольскаго уѣз., 18) К., дер. Московскаго уѣзд., 145 ж. 19) К., слобода Старобѣльскаго уѣз., 3038 ж.; при рѣч. Каменкѣ, лѣв. прит. р. Айдара. 20) К., село Николаевск. уѣз., Самарск. губ., 2927 ж.; при рр. Б. Иргизѣ и Грязнухѣ. 21) К., нѣм. кол. Камышин. уѣз., 2708 ж., при р. Иловлѣ. 22) К., село Духовщинскаго уѣз. 23) К., дер. Ливенскаго уѣз., 252 жит.; при рѣч. Костомаровѣ. 24) К., село Нижнеломовскаго уѣз., 1962 ж.; при р. Атмисѣ. 25) К., мѣст. Гродненскаго уѣзд., 450 ж., 26) К., дер. Міусскаго окр. Донск. обл., 407 ж.; при р Б. Каменкѣ; желѣзные рудники. 27) К., село Епифанск. у., 1783 жит.; при протокѣ Любовкѣ. 28) К., дер. Городнинскаго уѣзд., на лѣв. стор. Днѣпра, пристань. 29) К., с. Богородскаго у., Москов. г.

Каменная 1) болѣзнь (lythiasis) происходитъ вслѣдствіе образованія камней въ мочевомъ пузырѣ, обнаруживается частыми позывами къ мочеиспусканію съ сильною болью, а иногда совершеннымъ задержаніемъ мочи, зудомъ и щекотаніемъ въ мочевомъ каналѣ; больные чувствуютъ тяжесть и давленіе въ глубинѣ таза, облегчаемое лежаніемъ. На разрѣшеніе болѣзни лучше всего дѣйствуетъ щелочь; но когда болѣзнь застарѣла, то прибѣгаютъ къ операціи, т. е. къ извлеченію камней или посредствомъ сѣченія стѣнокъ мочеваго пузыря (литотомія), или посредствомъ раздробленія камней (литотрипсія), внутри пузыря, производимаго особымъ инструментомъ, вводимымъ въ пузырь чрезъ мочеиспускательный каналъ; болѣзнь по большей части возвращается. 2) К. **мята** (Melissa calamiņta), растеніе сем. губоцвѣтныхъ. 3) К. **одежда**, такъ наз. стѣна, которая поддерживаетъ какую-нибудь земляную крутость, насыпь; вошла въ употреб. съ изобрѣтеніемъ пороха. Нынѣ к. од. имѣетъ двоякую цѣль: сберегать крѣпость отъ атаки и замедлять производство обваловъ. Толщина не менѣе 4 ф.; для болѣе продолжительн. сопротивленія ей даютъ 5—7 ф. толщины.—*К. посуда*, какъ-то: кувшины для пива, чашки для молока и т. д., состоитъ изъ твердой сѣрой или бурой глины съ прозрачною, сплавленною на самой массѣ, глазурью.—*К. петрушка*, раст. Bubon galbanum.—*К. пещанка*, колосникъ, раст. Arenaria saxatilis.—К. *осока* (Carex saxatilis), растен. изъ сем. ситовниковыхъ. *К. роса*, лапа, рѣзуха скальная, перелойная трава, раст. Androsace villosa.—3) К. **соль** (горная соль, поваренная с., морская с.), безводный, болѣе или менѣе чистый хлор. натрій, безцвѣтный или бѣлый, расцвѣчив. соединеніями прозрачный, образуетъ съ солончаковой глиной, мергелемъ и гипсомъ толстые пласты въ флецовыхъ формаціяхъ, образованныхъ моремъ; изъ этихъ залежей к. соль добывается горнозаводскимъ способомъ массами (въ Штасфуртѣ, Величкѣ и др.), или въ зинкверкахъ (въ Зальцкаммергутѣ) растворяется и въ солеварняхъ (соляныхъ варницахъ), выпаривается въ поваренную соль. Въ растворенномъ состояніи к. соль находится въ морской водѣ, во многихъ озерахъ, почти во всѣхъ минеральныхъ водахъ и въ соляныхъ источникахъ, изъ которыхъ она добывается на солеварняхъ выпариваньемъ въ котлахъ, и получается соль столовая, крупная соль. 4) К.-ярута, село Зміевскаго уѣз., 2349 жит.

Каменнобродская стан., Ставропол. г., 3000 ж.

Каменногорскій-Знаменскій монаст., Орловск. г.

Каменное 1) сельцо Новоторжскаго у., 226 ж.; при р. Осугѣ. 2) К., пригородъ-Каменный, село Лебединск. уѣз., Харьков. губ., 1708 ж.; при р.

Пселѣ. 3) К. *масло,* то же, что горное масло, или нефть.

Каменнокаширскъ, Камень, мѣст. Ковельскаго у., Волынской губ., 3289 жит.

Каменноплодникъ, или *расноладонное дерево* (Stugrax Benzoin), среднихъ размѣровъ дерево изъ сем. стираксовыхъ, съ продолговато яйцевидными, заостренными листьями, имѣющ. бѣлов. пушекъ на тыльн. сторонѣ, съ коричневокрасными внутри и серебристыми по краямъ цвѣтами и деревянистымъ плодомъ. Растетъ на Малаккѣ, Явѣ и Суматрѣ.

Каменноугольная система (геол.), см. *формаціи*

Каменный, 1) *Бродъ,* с. Радомысл. уѣз., Кіевской г., при р. Быстріевкѣ, около 1000 жит., съ 1861 г. разработка залежей лабрадорита. 2) К. *вѣкъ,* культурноисторическая эпоха, въ которую люди, еще совсѣмъ незнакомые съ металлами, для приготовленія оружія и утвари употребляли большею частью камень полевого шпата, см. *первобытная культура.* 3) К. *Носъ,* мысъ Тобольской губ., Березовскаго уѣз., на зап. бер. Обской губы, подъ 68° 25′ с. ш. и 92° 20′ в. д. 4) К. *уголь,* одинъ изъ важнѣйшихъ двигателей современн. промышленности, является продуктомъ медленнаго обугливанія растительныхъ веществъ, отлагавшихся въ предшествующія геологическія эпохи. Этотъ процессъ обугливанія сопровождался выдѣленіемъ газовъ, богатыхъ кислородомъ и водородомъ, въ остаткѣ же получалось вещество, болѣе богатое углеродомъ. и растеніе, постепенно измѣняясь, давало торфъ, бурый уголь, К. у., и наконецъ антрацитъ; измѣненіе химическаго состава видно изъ слѣд. сравненія средн. процентн. содержанія углерода (C), водорода (H), кислорода (O) и азота (N) въ этихъ веществахъ:

	C.	H.	O.	N.
Дерево	50	6	43	1
Торфъ	59	6	33	2
Бурый уголь . . .	69	$5_{,2}$	25	$0_{,8}$
Каменный уголь . .	82	5	$12_{,2}$	$0_{,8}$
Антрацитъ	95	$2_{,5}$	$2_{,5}$	слѣды.

Само собой разумѣется, что точной границы между К-ыми и бурыми у-ями съ одной стороны и антрацитомъ и К-ыми у-ями съ другой положить нельзя. По геологическому возрасту бурыми углями наз. угли третичной эпохи и позднѣйшихъ образованій, К-ымъ углемъ—болѣе древніе угли, въ особенности каменноугольной эпохи. Въ технич. отношеніи эти понятія бол. ч. совпадаютъ, такъ какъ древніе угли обыкновенно богаче углеродомъ. Нѣкот. условія, однако, вліяютъ на этотъ процессъ, то задерживая его, то ускоряя; на ускореніе въ особенности вліяетъ болѣе сильное давленіе вышележащихъ слоевъ и присутствіе сѣрн. колчедана (вслѣдствіе развитія сѣрной кислоты). Въ московскомъ каменноугольномъ бассейнѣ угли по происхожденію относятся къ каменноугольной эпохѣ, слѣд. это К-ые у-и, по свойствамъ же они напоминаютъ бурые угли. Типическій К-й у. бархатночернаго цвѣта, даетъ черную черту; блескъ его сильный, тверд. 2... 3, удѣл. вѣсъ $1_{,25}$... $1_{,4}$; въ отличіе отъ бураго угля К. у. не окрашиваетъ горячаго раствора ѣдкаго кали, слѣд. не растворяется въ немъ. Съ помощью микроскопа можно различить не только растительн. природу угля вообще, но и опредѣлить систематич. положеніе углеобразующаго растенія. Так. обр., оказывается, что силурійскіе угли образованы морскими водорослями, тогда какъ уже въ девонскихъ встрѣчаются растенія, достигающія наивысшаго развитія въ каменноугольн. эпоху (папоротники, хвощи, плауны). Въ болѣе молодыхъ формаціяхъ угли образованы кромѣ этихъ растеній, также цикадовыми и хвойными; послѣдніе вмѣстѣ съ двудольными даютъ почти исключительный матеріалъ для образованія К-аго у-я третичной эпохи. Въ технич. отношеніи различаютъ *жирные* и *тощіе* угли. Первые богаты смолами, вслѣдствіе чего легко загораются, вторые загораются съ трудомъ и горятъ только при сильномъ притокѣ воздуха. При прокаливаніи тѣхъ и другихъ получается плотная или пористая масса (*коксъ*), почти исключительно состоящая изъ углерода. О свойствахъ этихъ разновидностей К-аго у-я и ихъ кокса даетъ представленіе слѣд. классификація, составленная Грюнеромъ:

КЛАССЫ.	СОСТАВЪ. C.	H.	O.	Удѣльный вѣсъ.	Тепловой эффектъ (въ единицахъ тепла).	Жидкихъ составныхъ частей.
1) Сухіе угли пламенные	75—80	$5_{,5}$—$4_{,5}$	$19_{,5}$—15	$1_{,25}$	8000—8500	45—40
2) Жирные пламенные угли . . .	80—85	$5_{,5}$—5	$14_{,2}$—10	$1_{,28}$—$1_{,30}$	8500—8800	40—32
3) Собственно жирные угли . . .	84—89	5—$5_{,5}$	$11_{,5}$—$5_{,5}$	$1_{,30}$	8800—9300	32—26
4) Жирные непламенные (коксовые) угли	88—91	$5_{,5}$—$4_{,5}$	$6_{,5}$—$5_{,5}$	$1_{,30}$—$1_{,35}$	9300—9600	26—18
5) Тощіе или антрацитовые угли .	90—93	$4_{,5}$—4	$5_{,5}$—3	$1_{,35}$—$1_{,4}$	9200—9500	18—10

ПРОДУКТЫ ПЕРЕГОНКИ.

КЛАССЫ.	Коксъ.	Свойства кокса.	Газовъ.	Аммiачной воды.	Дегтю.
1) Сухіе угли пламенные	50—60	Порошковидный или слегка спекающійся.	20—30	12—5	18—15
2) Жирные пламенные угли . . .	60—68	Вполнѣ спекающійся или сплавленно-рыхлый.	20—17	5—3	15—12
3) Собственно жирные угли . . .	68—74	Сплавленный и болѣе или менѣе вспученный.	16—15	3—1	13—10
4) Жирные непламенные (коксовые) угли	74—82	Сплавленно-плотный	15—12	1—1	10—5
5) Тощіе или антрацитовые угли .	82—90	Слабоспекающійся, чаще порошковатый.	12—8	1—0	5—2

Въ хорошемъ К-омъ у-ѣ количество золы не должно превышать 5%; это количество колеблется отъ 2 до 20 и даже до 40%. Качеству угля сильно вредитъ также значит. примѣсь сѣрнаго колчедана, который при прокаливаніи выдѣляетъ сѣрнистый газъ, разрушающій металлич. части топокъ; при обработкѣ желѣза, съ другой стороны, сѣра К-аго у-я можетъ дурно повліять на качество продукта. Употребленіе К-аго у-я чрезвычайно обширно. Кромѣ первоначал. своего назначенія, служить матеріаломъ для топлива, К. у. при сухой перегонкѣ даетъ свѣтильный газъ, коксъ и деготь. Послѣдній является исходнымъ пунктомъ полученія крайне разнообразн. веществъ, имѣющихъ важное технич. значеніе: бензола, толуола, нафталина, антрацена, фенола, анилина и мн. др. К. у. встрѣчается большими массами, залегая пластами (*флецами*), перемежающимися съ слоями сланцеватыхъ глинъ, песчаниковъ и пр.; мощность флецовъ очень различна, достигая въ нѣкот случаяхъ 20 метровъ. Наиболѣе мощны залежи угля каменноугольнаго періода, хотя иногда значительно развиты залежи и другихъ періодовъ. Больше всего разрабатываются К-ные пласты въ Англіи, затѣмъ въ Соедин. Штатахъ и Германіи. Въ Россіи залежи К-аго у-я встрѣчаются во многихъ мѣстахъ. Различаютъ нѣсколько районовъ: 1) Западный или польскій, въ Петроковской губ., близъ Домброва; пласты представляютъ продолженіе Силезскихъ; 2) Подмосковный, занимаетъ губ.: Новгородскую, Тверскую, Московскую, Рязанскую, Калужскую и Тульскую; 3) Уральскій, по западн. и восточнымъ склонамъ Урала, и 4) Донецкій, самый важный, занимаетъ область Войска Донского, часть Екатеринославской и Харьковской губерній. Угли подмосковнаго района походятъ на бурые, содержатъ много воды и золы и примѣсь сѣрнаго колчедана, при сухой перегонкѣ даютъ много свѣтильнаго газа; лучшій сортъ сходенъ съ шотландскимъ *бокгедомъ*, имѣетъ видъ черной, мягкой массы, легко горитъ, но растительн. происхожденіе его сомнительно (Мураевнинскія копи въ Рязанск. губ.). Пласты донецкаго района не толще сажени, но уголь чрезвычайно чистъ, превосходнаго качества и разнообразнаго вида (всевозможные жирные и сухіе угли и антрациты). Азіатская Россія весьма богата залежами превосходнаго угля, часто не уступающаго лучшему англійскому; извѣстны: Кузнецкій бассейнъ съ мощными пластами, и залежи въ губ. Иркутской и Енисейской, Якутской области и на остр. Сахалинѣ. Статистику добычи К-аго угля, см. *горнодѣліе и горнозаводская промышленность*. 5) К. *ленъ*, см. *асбестъ*. 6) К. *поясъ*, см. *Уральскія горы*.

Каменный приказъ, возникъ въ концѣ XVII в. и вѣдалъ „К-ое дѣло и мастерство“ во всемъ моск. государствѣ, а также дворы и заводы въ Москвѣ, на кот. изготовлялись кирпичи и известь. Въ 1700 г. К. п. былъ подчиненъ п-у Большого Дворца; въ 1775 г. онъ былъ возстановленъ въ кач. самостоят. учрежденія для наблюденія за постройками въ Москвѣ и Петербургѣ; въ 1782 г. онъ былъ упраздненъ.

Каменныя бабы, человѣкообразн. каменн. фигуры, встрѣчаются въ Россіи, Сибири, Галиціи, Пруссіи и др. Служили вѣроятно, надгробн. памятниками.

Каменныя работы. При производствѣ всякой каменной кладки слѣдуетъ наблюдать общее правило: а) чтобы горизонтальные ряды кладки были перпендикулярны къ претерпѣваемому ими давленію, вертикальные же швы имѣли надлежащую перевязку. б) Въ нижнюю часть строенія, фундаменты и цоколь, употреблять камни по возможности большихъ размѣровъ. в) Слоистые камни класть на ихъ естественную постель такъ, чтобы дѣйствіе груза было перпендикулярно слоямъ. г) Поверхсти камней, при положеніи ихъ на мѣсто, смачивать, пустоты же между ними наполнять растворомъ и тщательно защебенивать. Отъ величины, свойства, фигуры камней и способовъ соединенія ихъ между собою зависятъ различные роды названій каменной кладки, между коими употребительнѣйшія: неправильная бутовка; правильная бутовка рядами, или мозаичная съ притескою; тесовая изъ крупныхъ и мелк. камней; сухая кладка и кирп. кладка.

Каменометъ, такъ иногда назыв. мортиру, изъ которой стрѣляли каменной картечью (камнями). При стрѣльбѣ изъ К., въ камору его кладутъ за-

рядъ, а въ котелъ вкладываютъ корзину съ поддономъ и частью камней, и затѣмъ укладываютъ и остальные камни. Въ древности т. наз. осадныя машины, бросавшія громадные камни.

Каменская 1) станица Донской обл., 13000 жит.; на прав. бер. Донца. 2) К., Александра Ѳедотовна, по мужѣ Ржевская, писательница въ прозѣ и стихахъ, весьма ученая для своего времени женщина; род. 1740 г. ум. 1769 г.

Каменскіе, графы Россійской имперіи; ведутъ свое начало отъ Михаила Ѳедотовича Каменскаго, возведеннаго 1797 г. въ графское достоинство. Предки его служили въ Россіи въ разн. чинахъ и съ 1647 и другихъ годахъ были жалованы помѣстьями.

Каменскій 1) **заводъ**, казенный, чугунно-плавильный Камышловскаго уѣзда, при впаденіи рѣки Каменки въ Исеть; построенъ въ 1701 г. 2) К., или *каменско-черноульскій* родъ тунгузовъ въ Енисейской губ. и округѣ. Кочуютъ по р. Каменкѣ, правому притоку Верхней Тунгузки. 3) К. *ключъ*, Нерчинскаго окр. Этотъ минер. источникъ мало извѣстенъ; вода его зеленовата и на вкусъ вяжуща. 4) К.-*Успенскій*, женскій 3-го класса монас., Новозыбковскаго уѣз. Основ. въ 1687 г., на иждевеніе гетмана Мазепы, іеромонахомъ Іоною Полховскимъ и былъ сперва мужскимъ. Въ 1764 г. обитель упразднена, а въ 1786 г. сюда былъ переведенъ женскій монастырь, находившійся близъ Стародуба; близъ мон. село К.—хуторъ, 1672 жит. 5) К., Иванъ Петровичъ, род. 1771, ум. 1819 г., докторъ медицины, профессоръ казанской духовной академіи, 1807 г. профессоръ анатоміи и физіологіи казанскаго универ., писатель и переводчикъ спеціальныхъ сочин. по медиц., былъ 1802 г. прозекторомъ въ моск. мед.-хир. акад. 6) К., Михаилъ Ѳедотовичъ, графъ и генералъ-фельдмаршалъ; род. 1738 г., отличился въ 7-лѣтней войнѣ, разбилъ въ 1774 г. 40-тысячный турецкій корпусъ подъ Адріанополемъ, а въ 1788 г. крымскаго хана; въ 1806 г. въ франц. войнѣ получилъ должность главнокомандующаго, но вскорѣ вышелъ въ отставку и поселился въ своей деревнѣ, гдѣ былъ убитъ въ 1809 г. 7) К., Николай Михайловичъ, ум. 1811 г., участвовалъ въ итал. походѣ Суворова, сражался при Аустерлицѣ, удачно командовалъ въ войнѣ съ Швеціей, послѣ которой была присоединена Финляндія. Издалъ описаніе своего похода. 8) К., Павелъ Павловичъ, скульпторъ, род. 1858 г., изъ военной гимназіи въ 1874 г. поступилъ въ Акад. худож., званіе художника получилъ въ 1885 г. за статую „Офелія". Изъ произведеній его на академическихъ выставкахъ находились: „Безъ няньки", „Плакса", „Амуръ" и др. 9) К., Петръ, архимандритъ рус. миссіи въ Пекинѣ. К. П. помѣщалъ повѣсти въ „Библіотекѣ для чтенія" и въ другихъ журналахъ (повѣсти 1838). 10) К., Сергѣй Михайловичъ, старшій сынъ ген.-фельдмаршала, ген. отъ инфантеріи, ум. 1835 г. Въ 1799 г. дѣйств. противъ Польши; 1806 г. одержалъ блестящую побѣду надъ турками при с. Капитанъ-Мегмедъ; въ войнѣ 1812 г. командовалъ корпусомъ 3-й западной арміи. 11) К., Ѳедоръ Ѳедоров., академикъ скульптуры (съ 1868), род. 1838 г. подъ Петербургомъ; 1852 г. поступилъ въ Академію, и 1863 г. появилось на академической выставкѣ замѣчательное его произведеніе — статуя „Мальчикъ-скульпторъ". Въ этой первой самостоятельной работѣ Каменскаго ярко выразилось реальное направленіе талантливаго скульптора. Въ произведеніяхъ старался представлять только то, что дышало жизнью и что было достойно воспроизведенія. Вскорѣ онъ уѣхалъ за границу и 1868 г. прислалъ оттуда группу изъ гипса „Вдова съ ребенкомъ", за которую ему присуждено званіе академика. Кромѣ скульптурныхъ работъ, онъ дѣлалъ этюды съ натуры масляными красками и акварелью. Дѣятельность этого художника явилась яркимъ выраженіемъ реализма въ нашей скульптурѣ, и ему первому изъ русскихъ скульпторовъ принадлежитъ честь обдуманнаго и послѣдовательнаго служенія этому направленію, которое избрало предметомъ ваянія явленія и типы дѣйствительной жизни, изображенія бытовыя и въ формѣ ихъ старается достигнуть мягкости, колоритности и правдивой передачи движеній. Его работы: „Первый шагъ" (изъ мрамора, собст. Государя Императора), голова Венеры, „Дѣвочка-грибовница" и др.

Кантемиръ, А. К. (къ стр. 2044).

Каменское, 1) село Тюменскаго окр.; близъ р. Туры. 2) К., Екатеринославскаго у., 3926 жит.

Каменокъ, с. Петроковскаго у. и губ., 1501 ж.

Каменушка (Anas histrionica), утка, изъ рода гоголей, цвѣтомъ пепельно-сѣрая съ бѣлыми и черными пятнами; брови и виски красные. Водится во всей Сибири, но встрѣч. и въ другихъ мѣстахъ.

Каменцъ, 1) глав. гор. окр. Бауценъ, на Черномъ Эльстерѣ, 7211 ж., суконныя фабрики; родина Лессинга, пріютъ его имени и памятникъ. 2) К., мѣстечко въ прусской провинціи Бреславль, 320 ж.; прежній монастырь цистеріанцевъ, съ 1810 г. замокъ, владѣніе принца Альбрехта Прусскаго.

Каменъ, гор. въ прус. окр. Арнсбергъ, 4423 ж.

Камены, древне-итальянскія божества, названіе музъ у римскихъ поэтовъ.

Камень 1) мѣст. Минскаго у., 665 ж. 2) К., мѣстн. Лепельскаго у., 828 ж.; при оз. Школьнѣ. 3) К., иначе значитъ утесъ, гребень, отдѣл. камен. сопка, скала; (въ Сибири), гора, хребетъ, горн. кряжъ; весь Уралъ, Яблонный хребетъ зов. К.; а Уральскій

также Поясовымъ К. 4) К. (старин.), вѣсъ для нѣкоторыхъ товаровъ, какъ кругъ, кутырь, связка; воскъ, имбирь, миндаль, продавался камнемъ. 5) К. *вѣры* православно-каѳолическія восточныя церкви. Такъ называется сочиненіе рязанскаго и муромскаго митрополита Степана Яворскаго, написанное имъ въ 1713 г. по случаю распространенія въ Россіи кальвинскихъ и лютеранскихъ ученій, въ защиту ученія православной церкви: о почитаніи святыхъ иконъ, о крестѣ и крестномъ знаменіи, о почитаніи святыхъ мощей, о святой евхаристіи, о призываніи святыхъ угодниковъ Божіихъ и ангеловъ, о поминовеніи усопшихъ, о соблюденіи преданій, о литургіи, о постахъ, о добрыхъ дѣлахъ, въ ихъ отношеніи къ спасенію людей. 6) К. *адскій*, см. адскій камень. 7) К. *амазонскій*, минералъ, находимый въ Сибири и обработываемый на разныя издѣлія въ Екатеринбургѣ. 8) К. *брусненскій*, кремнистый известнякъ изъ Олонецкой губ. зеленоватаго цвѣта. Употребляется какъ строительный матеріалъ. 9) К. *винный*, см. винный камень. 10) К. *гороховый*, видъ известняка въ юрской формаціи. 11) К. *горшечный*, состоитъ изъ талька, хлорита, асбеста, хорошо обработывается на токарномъ станкѣ. Употребл. для печей, половъ и разной посуды. 12) К. *дикій*, валунъ, гранитъ, булыжникъ; мѣстами песчаникъ, известнякъ. 13) К. *жерновой*, жерновъ. Выломанная изъ каменоломни и затѣмъ отесанная въ кругъ глыба, діаметромъ отъ 3—7 футъ: лучшіе жернова считаютъ кварцевые, затѣмъ порфировые, гранитные и песчаниковые. Употреб. для размола ржи (пшеница теперь мелется на крупчатныхъ мельницахъ при посредствѣ крѣпко закаленныхъ стальныхъ и фарфоровыхъ, рифленыхъ и гладкихъ вальцовъ). 14) К. *звонкій*, фонолитъ. 15) К. *квасцовый*, амонитъ, идетъ на приготовленіе кубическихъ или римскихъ квасцовъ. 16) К. *коричный*, эссонитъ. 17) К. *лазоревый*, лазурный, лазурикъ, отличается красивымъ синимъ цвѣтомъ, находится въ Сибири, около Байкала, въ Тибетѣ, Бухарѣ, Китаѣ, Чили. Изъ него сдѣланы колонны около царскихъ вратъ въ Исаакіевскомъ соборѣ. Изъ него же получ. краска—естественный ультрамаринъ, выдѣлываются различныя изящныя вещи: прессъ-папье, вазы, чашки и пр. 18) К. *листовой*, известковый траппъ. 19) К. *литографскій*, известняковый сланецъ, весьма нѣжнаго сложенія, состоящій изъ прямыхъ, толстыхъ слоевъ. Употребляется въ литографіи, гдѣ на немъ рисуютъ жирными карандашами или гравируютъ рѣзцами. 20) К. *лунный*, адуларій, безцвѣтный или красноватый полевой шпатъ, находимый на Ст.-Готардѣ, въ Тиролѣ, Норвегіи, на Цейлонѣ, въ Бразиліи и С. Америкѣ. Употреб. для украшенія мелкихъ вещей. Высокаго качества вставляется въ перстни. 21) К. *мыльный*, жировикъ. 22) К. *образной*, агальматолитъ, китайскій жировикъ, погодитъ, видоизмѣненіе стеатита. Минералъ свѣтло-желтаго, желтовато-сѣраго и мясо-краснаго цвѣтовъ. Въ Китаѣ изъ него выдѣлываютъ различныя фигуры людей, животныхъ и т. д. для украшенія пагодъ, а также мелкія издѣлія, привозимыя въ Европу. 23) К. *Пирра*, знаменитый въ древности агатъ, на поверхности коего волнистыя линіи пластовъ были расположены такъ, что изображали 9 музъ и Аполлона, держащаго цитру. О камнѣ этомъ упоминаетъ Плиній. 24) К. *претыки*, преткновенія: помѣха, соблазнъ, затрудненіе. 25) К. *пробирный*, для приблизительнаго опредѣленія достоинства золотыхъ и серебряныхъ сплавовъ, въ техникѣ употребляютъ черный базальтъ, кремневый сланецъ, лидійскій камень. Послѣдній считается лучшимъ. При треніи о пробирный камень золотою и серебряною вещью, на немъ образуется черта или пятнышко, и если на нихъ капнуть азотной кислоты и цвѣтъ не измѣнится, то вещь высокопробная; въ противномъ случаѣ, большое количество мѣди въ лигатурѣ растворяется въ азотной кислотѣ зеленоватымъ цвѣтомъ. 26) К. *рвотный*, получается кипяченіемъ кремортартара съ окисью сурьмы и кристаллизованіемъ. Употреб. въ медицинѣ въ формѣ рвотнаго порошка и въ видѣ мази. Сильныя дозы могутъ причинить смерть. Противоядіе—отваръ дубовой коры, очень крѣпкій чай или кофе. Въ техникѣ примѣняется въ красильномъ и набивномъ искусствахъ, какъ протрава для нѣкоторыхъ анилиновыхъ красокъ. 27) К. *рифовый*, прибрежная брекчія, образуетъ валы или косы морскія. 28) К. *синій*, краска: берлинская лазурь; мѣдный купоросъ. 29) К. *смолистый*, пицитъ. 30) К. *спаржевый*, минералъ, видоизмѣненіе апатита желтоватаго цвѣта, мѣстами въ талькѣ. 31) К. *татаровскій*, кремнистый песчаникъ, добывается ок. Москвы, свѣтлосѣраго цвѣта. Имъ облицованъ храмъ Спасителя въ Москвѣ. 32) К. *точильный*, выпиливается изъ песчаника, точильнаго сланца, плотнаго известняка. Приготовляютъ ихъ также искусственно чрезъ формованіе и обжиганіе смѣси отмученнаго песчаника съ глиной или тѣстообразной массой песчанниковаго порошка. Лучшіе привозятся изъ Леванта, затѣмъ гюфтенбергскіе изъ Зонненберга. Для точенія инструментовъ идетъ мелко-зернистый известнякъ, наз. оселокъ. Сорты оселка: оселокъ на водѣ, оселокъ на маслѣ. Оселки для бритвъ и ланцетовъ привозятся преимущественно изъ Віель-Салма, въ окрестностяхъ Люттиха и наз. ланцетный точильный камень, а также точильный брусокъ для косъ; точильный кремнистый жерновъ, шлифной жерновъ и гранильный жерновъ. 33). К. *философскій*, мнимая тайна алхимиковъ обращать простые металлы въ золото. 34) К. *фригійскій*, ипполико. 35) К. *шокшинскій*, кремнистый песчаникъ Олонецкой губ., краснобураго цвѣта. По дороговизнѣ выломки мало употребителенъ.

Каменьщики 1) русскіе поселенцы на Алтаѣ у источниковъ Бухтармы, прежніе бѣглецы, по большей части раскольники, около 1500 душъ. Нынѣ составляютъ особую волость Бійскаго окр., занимаются скотоводствомъ, пчеловодствомъ и звѣроловствомъ. 2) К. *вольные*; см. масоны. 3) К., Большіе и Малые, двѣ улицы въ Москвѣ, въ Замоскворѣчьѣ.

Каменьщикъ-листорѣзъ (Megachile centuclaris), оса чернаго цвѣта; отгрызаетъ искусно листья у розъ и др. растеній, складываетъ въ какую-нибудь ямочку и кладетъ въ листъ яичко, прикрывая его листомъ. *К. пальцеобразный* (Lithodomus lithophagus), см. камнеточецъ пальцеобразный.

Камера 1) (лат. camera—комната), учрежденіе для администраціи княжескихъ имѣній, доходовъ; госуд. коллегія финансовъ, изъ которой возникло министер. финансовъ. 2) К., обозначеніе націон. представительства, которое раздѣляется на 2 системы.

наслѣдств. или пожизненныхъ членовъ, 1-ую камеру (въ Англіи—верхняя палата, во Франціи—сенатъ, въ Пруссіи и Австріи—палата господъ) и изъ народн. представителей состоящую—вторую камеру (въ Англіи—нижняя палата, во Франціи, Пруссіи и Австріи—палата депутатовъ). 3) К., въ нѣмецк. арміи мѣсто сохраненія орудій. 4) К., въ оружіи—пространство для заряда. 5) К. *огненная*, уголовный судъ XVII вѣка. 6) К. (техн. назв.), въ оптическихъ заводахъ отдѣленіе, гдѣ добыв. кислота.

Камеральный департаментъ, такъ называлось въ Россіи третье отдѣленіе ратгауза, въ которомъ засѣдали: директоръ экономіи, два бургмейстера и шесть ратсгеровъ. Этотъ департаментъ завѣдывалъ снабженіемъ резиденціи припасами сборовъ повинностей съ обывателей, всѣми городскими доходами и расходами, собиралъ свѣдѣнія о числѣ гражданъ, управлялъ городскими землями, выгонами и проч., имѣлъ смотрѣніе за городскими тюрьмами и госпиталями, цухтъ и дольгаузами и богадѣльнями. К. д. учреждалъ таксы на съѣстные припасы, выдавалъ прейскуранты трактирамъ и постоялымъ дворамъ. На его обязанности лежалъ надзоръ за всякаго рода обманомъ, обмѣромъ и обвѣсомъ; онъ производилъ выдачу жалованья служащимъ въ коммиссіи о снабженіи резиденціи припасами, также служащимъ въ ея конторахъ и полицейскимъ высшимъ и нижнимъ чинамъ. Въ его вѣдѣніи было содержаніе ратгауза, мѣщанской роты, верфи, полицейской и пожарной командъ, военныхъ казармъ и квартирныхъ домовъ.

Камеральныя науки, первоначально совокупность свѣдѣній, необходимыхъ для управленія княжеской камерой, затѣмъ вообще для администраціи: ученіе о сельскомъ хозяйствѣ, горнозаводской промышленности, торговлѣ, полиц. и финансовыя науки. *Камералистъ*, знатокъ, или изучающій cameralia.

Камераріусъ, 1) Іоахимъ, германскій ученый XVI в., род. 1500 г., въ 1526 г. получилъ каѳедру древнихъ языковъ въ нюренбергскомъ университетѣ и 1530 г. былъ отправленъ депутатомъ этого города на аугсбургскій соборъ, гдѣ игралъ важную роль, какъ другъ Меланхтона, ум. 1574 г. Издалъ множество переводовъ, комментаріевъ на классич. греч. и римскихъ авторовъ. 2) К., Рудольфъ Яковъ, ботаникъ, р. 1665 г., ум. 1721 г., соч. „Полъ растеній“.

Камербюль, погасшій низкій вулканъ въ Богеміи, между Эгеромъ и Франценсбадомъ.

Камергеръ, камеръ-юнкеръ, два придворныхъ званія; камергеры носятъ на фалдахъ мундира золотой ключъ.

Камердинеръ (нѣм.), слуга, прислуживающій въ комнатахъ непосредственно своему господину, одѣвающій его, убирающій за нимъ и пр.

Камерзее 1) озеро въ прусск. Кеслинскомъ округѣ, 12 клм. 2) К., озеро въ верхней Австріи.

Камерино, древнее Camerinum, гор. въ итал. пров. Мачерата, 11 761 жит.; соборъ, университетъ.

Камеръ 1) прежняя должность въ присутственныхъ мѣстахъ, состоявшая въ провѣркѣ годовыхъ счетовъ. 2) К., въ Финляндіи, секретарь при губернаторѣ, по финансовой части.

Камеріере, по-итал. камердинеръ, кельнеръ; камеріера, горничная, субретка.

Камерія, городъ въ древнемъ Лаціумѣ; разрушенъ при Тарквиніи Гордомъ.

Камеркнехтъ, прежнее названіе въ Германіи евреевъ, такъ какъ они платили особую подать государю.

Камеръ- 1) **коллегія**, быв. въ С.-Петербургѣ присутственное мѣсто, завѣдывавшее всѣми государственными окладными и неокладными доходами; замѣнена впослѣдствіи казенною палатою. 2) **К.-лакей** (нѣм., французъ.), комнатный слуга, придворная должность низшаго ранга. 3) **К.-фрау** (нѣмецк.), старшая горничная. 4) **К.-фурьеръ**, придворный чиновникъ VI кл. 5) **К.-цальмейстеръ**, чиновникъ, завѣдывающій казною двора. 6) **К.-юнкеръ**, см. камергеръ. 7) **К.-люцида** (латинская свѣтлая комната), изобрѣтенный въ 1809 г. Волластономъ приборъ для срисованія съ натуры, состоитъ главнымъ образомъ изъ маленькой четырехсторонней призмы; черезъ нее смотрятъ на бумагу, на которую, черезъ призму же, проектируются окружающіе предметы. 8) **К.-обскура** (темная комната), приспособленіе, посредствомъ котораго, помощью свѣта, проникающаго черезъ узкое отверстіе въ темную комнату, получается на противоположной сторонѣ опрокинутое изображеніе внѣшнихъ предметовъ; описанная уже въ 1558 г. Джамбатистомъ делла Порта; она была усовершенствована помѣщеніемъ въ отверстіе двояковыпуклаго стекла и превращеніемъ темной камеры въ переносный темный ящикъ съ матовой стеклянной задней стѣнкой для разсматриванія картины изнѣ; въ этомъ видѣ ее употребляютъ въ фотографіи. 9) **К.-люцида** тѣмъ отличается отъ камеръ-обскуры, что въ ней матовое стекло, на которомъ получается изображеніе, замѣняется слегка выпуклой мензой, посредствомъ которой получаются изображенія съ рѣзкимъ очертаніемъ.

Камерленго, по-итал. камергеръ, особенно кардиналъ, завѣдующій папской казною.

Камерная музыка, въ противоположность концертной музыкѣ съ полнымъ оркестромъ или хоромъ, написан. лишь для небольшаго числа инструментовъ: (тріо, квартета, квинтета и т. п.), отличается изысканно-художественнымъ стилемъ (*камерн. стиль*); *камерный музыкантъ* то же, что придвор. музыкантъ.

Камеронъ 1) Верне Ловеттъ, извѣстный путешественникъ по Африкѣ, род. въ Радиполѣ (Дорсетширъ) 1844 г., англ. флотскій офицеръ, изслѣдовалъ 1873—75 гг. западную половину экваторіальной Африки и описалъ свое путешествіе въ сочин. „Черезъ Африку“. 2) К., Ричардъ или Арчибальдъ, шотландскій проповѣдникъ; погибъ 1680 г. въ битвѣ при Эрдъ-Мусѣ. Его приверженцы—*камероніяне*—поддерживали Вильгельма III противъ Карла II; строгіе пресвитеріанцы, они считаютъ пресвитеріанство единственно истинной религіей на землѣ.

Камертонъ, вилкообразный стальной снарядъ, который, будучи приведенъ ударомъ въ сотрясеніе, издаетъ опредѣленный тонъ (la или do), служитъ капельмейстерамъ и регентамъ для приведенія оркестра или хора въ одинъ строй, а настройщикамъ для строя въ инструментахъ.

Камертухъ (фабр. изд.), самое тонкое льняное полотно, употребляется на бѣлье.

Камерунъ, нѣмецкая колонія на восточномъ берегу Біафрскаго залива въ Верхней Гвинеѣ, противъ исп. о. Фернандо По; кол. эта наз. по вулканическимъ горамъ К. на западѣ (въ Пико Гранде, 3991 мет. выс.) и по р. К. (Мадиба-ма дуала,

который вмѣстѣ съ нѣсколькими другими (Мунго, Бимбіа, Лунгази, Донга, Эдеа) образуетъ дельту; на западѣ острова лежитъ мысъ К. Страна мало изслѣдованная, климатъ въ К. горахъ здоровый, на дельтѣ вредный. Туземцы (господствующее племя Дуала) управляются нѣсколькими вождями (царьками, изъ которыхъ наиболѣе могущественный король Беллъ). Нѣмцы, имѣя своими представителями гамбургскія фирмы: К. Верманъ, Янценъ и Торнмеленъ, забрали въ свои руки всю торговлю, главн. предметы которой—пальмовое масло, пальмовыя зерна, каучукъ, слонов. кость. Такъ наз. Kamerunplatze (станціи миссіонеровъ, европ. колоніи, деревни негровъ) лежатъ по лѣв. сторону рѣки К., на нижнемъ его теченіи, наприм. города царька Белла Аква, Дидо, Гикори и т. д. Собственно К. съ вооруженнымъ рейдомъ состоитъ изъ 3 нѣм. и 2 англ. факторій и 2 миссіонерскихъ станцій. Въ 100 кл. отъ города короля Белла на берегу лежитъ городъ Бимбія или Кингъ Вильямстоунъ, около 150 км., южнѣе Батанги. Послѣ того какъ нѣмецкія фирмы перенесли на Германію дарованныя имъ туземными царьками права (въ 1884 г.) 14 іюля 1884 г. послѣдовало торжественное объявленіе этихъ правъ. По договору съ Британіей фв. 1885 г. и 2 авг. 1886 г., границей служитъ вся р. Ріо-дель Рей, а отъ истоковъ ея прямая линія до Іола на Бинуэ, на югъ же, по договору съ Франціей 1885 г., рѣка Ріо-дель-Кампо. Прежняя англ. миссіонерская станція Викторія у горы К. была въ 1887 г. присоединена къ германской колоніи, управляемой губернаторомъ.

Камеристокъ, гора, вершина на границѣ швейц. кантоновъ Гларусъ и Ури. 2126 м. выс.

Камета, полн. назв. *Вилла Вицоса де Санта Крусъ де К.*, гор. въ бразильской пров. Пара на Ріо-Токантинсѣ, 5000 ж., важный складочный пунктъ.

Камешекъ, гора въ уральскомъ хребтѣ, на восточномъ его склонѣ, Верхотурскаго уѣзда. Выс. 1027 ф.; имѣетъ 3 крутыя вершины. Въ срединѣ и въ сѣверной ея части встрѣчается жила сіенитоваго порфира.

Камея, см. *Камеи*.

Камзолка (Никольское), Сердобскаго у., 1742 ж.

Камзолъ, родъ длиннаго жилета, носимый мужчинами подъ верхней одеждой.

Камизада, по-исп. ночное нападеніе разбойниковъ, носившихъ особую камизу (camisa—рубаха).

Камизарда (camisa—рубашка, блуза), назв. реформатскихъ крестьянъ въ Севеннахъ, возставшихъ въ 1702—6 гг. подъ предводительствомъ Кавалье и друг. противъ жестокихъ преслѣдованій (драгонадъ Людовика XIV).

Камизія (camisia), въ средніе вѣка названіе рубашки, особенно бѣлаго стихаря католич. священника.

Камилавка (греч. camilaucon, жаръ укрощающая), походитъ на клобукъ безъ полей, которую носятъ монахи, а со временъ Павла I заслуженные священники, получающіе ее какъ награду; у монаховъ она дѣлается изъ чернаго бархата, а у священниковъ—изъ фіолетоваго.

Камиларай, австралійскій языкъ, восточ. отдѣла.

Камилла и **Камиллъ** (camilli и camillae), въ древнемъ Римѣ мальчики и дѣвочки, прислуживавшіе жрецамъ во время обряда жертвоприношенія.

Камилло (Франциско), художникъ мадридской школы (р. 1610, ум. 1671 г.), ученикъ Педро-деласъ-Куевасъ; замѣчательныя его картины: „Картонъ“, „Поклоненіе пастырей, въ Петербургскомъ эрмитажѣ: „Взятіе Богоматери на небо“.

Камиллъ, Маркъ Фурій, талантливый римскій полководецъ, род. въ 423 г., былъ 5 разъ диктаторомъ, 396 г. до Р. Х. взялъ Вейи, освободилъ 390 г. Римъ отъ галловъ, бывшихъ подъ предводительствомъ Бренна и вновь отстроилъ его; 367 г. еще разъ разбилъ галловъ въ битвѣ подъ Альбой, побѣдилъ латынцевъ, эквовъ, вольсковъ, этрусковъ; ум. 365 г. до Р. Х.

Камино, фамилія владѣтеля Тревизо въ XIII ст., велъ нѣсколько войнъ съ гордымъ Ецелино-да-Романо и при его братѣ Альберихѣ потерялъ господство, но съ паденіемъ Ецелино снова овладѣлъ Тревизо.

Каминская, слобода Челябинскаго уѣзда, 725 ж.; при притокѣ рѣки Тобола.

Каминскій 1) Александръ Валентиновичъ, академикъ исторической и портретной живописи (съ 1860 г.). 2) К., Іосифъ Степановичъ, почетный вольный общникъ и академикъ архитектуры. 3) К., Викторъ Кирил., учитель математики Новгородск. и Полтавскаго кадетскихъ корпусовъ, авторъ кн.„ Воспомин. поклонника Св. земли“ 1856 г., ум. 1862 г.

Каминъ (лат.), съ трехъ сторонъ очагъ (открытъ съ четвертой—выходящей въ комнату); каминъ дѣлается изъ чугуна, мрамора, изразцовъ и т. д., служитъ для согрѣванія и вентиляціи комнатъ.

Каминья, Педро-ди, португальскій путешественникъ XVI столѣтія, спутникъ Альвареца Кабраля, написалъ разсказъ объ открытіи Бразиліи.

Камиръ, древній городъ на западномъ берегу Родоса, основанъ дорянами; родина поэта Писандра.

Камиръ Тузъ, озеро въ землѣ Сибирскихъ киргизовъ, 11 вер. въ окружности; много соли.

Камисъ, горы на сѣверо-зап. Лапландіи, 1642 м. в.

Камиши (Palamedea), родъ голенастыхъ птицъ, водящихся въ болотахъ Южн. Америки; на каждомъ крылѣ по двѣ шторцы, на головѣ тонкій подвижной рогъ. Держатся во дворахъ и оберегаютъ домашнюю птицу отъ нападеній соколовъ и др. хищниковъ, нанося имъ удары шпорцами.

Камишкиръ-Русскій, с. Кузнецк. у., 4799 ж., заводы.

Каміонка 1) *Струмильова*, окружн. гор. въ Галиціи на Бугѣ, 6107 ж.; 2) К.—*Велька*, мѣстечко въ галицк. коломейскомъ округѣ, 1112 ж.; 3) К. *Волоска*, селеніе въ Галицкомъ округѣ Гава Гуска, 7691 ж.

Камка, матерія съ шелковой основой и шерстянымъ съ бумагою утокомъ. 2) К., мохъ, которымъ въ Крыму покрываютъ груды соли для предохраненія ея отъ сырости.

Камкино 1) дер. Княгининскаго у., 1768 ж.; при Пьянѣ. 2) К., дер. Спас. у., Казан. г., 1050 ж.

Камлать (сибир.), шаманить, гадать, ворожить и лѣчить по образу и способу шамановъ.

Камлея, *камлейка* (сибир. камчат.), верхняя нераспашная одежда съ кукулемъ (наголовникомъ), для защиты отъ сырости, шьется изъ ровдуги, сивучьихъ горлъ и нерпячьихъ кишекъ.

Камлотъ 1) неваленая шерстяная ткань. Первоначальный камлотъ дѣлался изъ верблюжьей шерсти, отчего и получилъ свое названіе. Теперь его дѣлаютъ изъ ангорской шерсти и могэра, съ примѣсью овечьей шерсти и шелка. 2) К.—*бумажный*,

основа въ двѣ нитки: черной съ черной, черной съ коричневой и т. д. Утокъ крашеный въ черный, коричневый, одноколерный или различный съ основою цвѣтъ, идетъ для мужскаго платья.

Каммарата, мѣст. ит. пров. Джирдженти, 5244 ж.

Камми, негрское нарѣчіе, къ ю. отъ мыса Лопецъ.

Камминъ, главн. гор. К.-округа (1136 кв. клм., 43626 ж.), въ прусск. пров. Штетинъ, 56800 ж., соборъ, построенный въ 1175 г.; соляные источники, 1740—1748 г. епископство.

Камнеломка (Saxifraga), односѣмянодольное раст. изъ семейст. *камнеломковыхъ*, съ бѣлыми и розовыми цвѣтами; цвѣтки полные, правильные, тычинокъ 5—10, плодъ—многосѣмянная коробочка. Это растеніе прежде славилось какъ средство, разбивающее камни въ мочевомъ пузырѣ, отчего оно и получило названіе. *Камн.* состоитъ изъ множества породъ, которыя составляютъ большую часть флоры сѣверной Россіи. Изъ породъ ея замѣчательны слѣдующія: 1) К. *зернистая* (saxifr. granulata), земляныя почки, раст. многолѣтнее. 2) К. *толстолистная бадакъ* (saxifr. crassifolia) растетъ только въ Сибири, гдѣ корень его употребляютъ отъ лихорадки, а листья старые, пролежавшіе зиму подъ снѣгомъ, собираютъ, и отваръ ихъ употреб. калмыками вмѣсто чая, извѣстн. тамъ подъ именемъ *чапирскаго, монгольскаго* и *татарскаго чая*. Кромѣ того эти листья употребл. для намазыванія на нихъ шпанскихъ мушекъ и нарывныхъ пластырей, а корни имѣютъ свойство противодѣйствовать гніенію или разложенію. 3) К. *сибирская* (saxifr. bronchialis), растетъ въ Сибири, гдѣ ее употребл. какъ средство противъ жабы и колотья въ бокахъ; якуты употребл. ее въ женскихъ болѣзняхъ, какъ средство вяжущее и останавливающее излишнее кровотеченіе. 4) К. *подобная пупочнику* (saxifr. cotyledon), растетъ на Альпахъ и считается тамъ средствомъ мочегоннымъ и разрѣшающимъ запоры и мокроты. 5) К. *альпійская* (saxifr. geum), также растетъ на Альпахъ и годна для дубленія кожъ. *Камнелюбка* (Andrea alpina, покрываетъ горныя скалы средней Европы. *Камнепечатанье*, см. литографія. *Камнесверленіе, камнесѣченіе*, операція, извлеченіе мочевыхъ камней изъ мочеваго пузыря. *Камнеточецъ* пальцеобразный (Pholas dactilaus), родъ двустворчатыхъ, двумускульныхъ моллюсковъ бѣлаго цвѣта, болѣе 3 д. Тонкія острыя, кремнистыя выдѣленія на поверхность задней части епанчи служатъ животному какъ бы осью, около которой оно вертится, пробуравливая камни въ морѣ. Протачивая плотины береговъ, причиняютъ тѣмъ наводненія; водятся близъ береговъ Италіи; съѣдобны, перечнаго вкуса. *Камнешарка* (strepsilas). родъ голенастыхъ птицъ, сем. ржанковыхъ; клювъ длиною съ голову; внутренніе пальцы соединены перепонками. Видъ: к. сѣверная (S. interpres), загнутымъ нѣсколько вверхъ клювомъ ворочаетъ камни, отыскивая насѣкомыхъ, которыми питается. Водится по берегамъ морей лѣтомъ въ сѣверной, зимою въ южной Европѣ.

Камни 1) драгоцѣнные, такъ называютъ минералы, отличающіеся большимъ блескомъ, красотою цвѣтовъ или полною безцвѣтностью, твердостью и прозрачностью. Цѣна ихъ при этихъ качествахъ тѣмъ выше, чѣмъ рѣже они встрѣчаются въ природѣ. Эти камни обыкновенно подраздѣляются на собственно драгоцѣнные камни и на камни полудрагоцѣнные. Послѣдніе часто попадаются въ природѣ и соединяютъ всѣ свойства драгоцѣнныхъ камней, но только въ меньшей степени; особенно замѣтно въ нихъ отсутствіе полной прозрачности. Провести рѣзкую границу между двумя этими классами невозможно. Главныя красильныя начала, отъ которыхъ происходятъ прелестные оттѣнки цвѣтовъ всѣхъ драгоцѣнныхъ камней, суть: желѣзо, марганецъ, хромъ и никкель-металлы, весьма распространенные въ природѣ. Драгоцѣнные камни встрѣчаются преимущественно въ древнѣйшихъ формаціяхъ, къ которымъ относятся: гранитъ, гнейсъ, слюдяный сланецъ и т. п. На Цейлонѣ, въ Бразиліи и другихъ мѣстностяхъ драгоцѣнные камни попадаются главнымъ образомъ въ пескахъ рѣкъ, представляющихъ собою продуктъ вѣковыхъ разрушеній первобытныхъ породъ. Одно изъ богатѣйшихъ мѣсторожденій драгоцѣнныхъ камней есть округъ Саффрагамъ на островѣ Цейлонѣ съ главнымъ городомъ Ратнапура (что значитъ „городъ рубиновъ“). Въ этомъ округѣ находятъ преимущественно рубины, сапфиры, топазы, аметисты, гранаты и турмалины. Важнѣйшими признаками для опредѣленія и отличія драгоцѣнныхъ камней считаются твердость, удѣльный вѣсъ, цвѣтъ и блескъ. Твердость ювелирами обыкновенно опредѣляется англійскимъ напилкомъ. Раціональнѣе опредѣлять степень твердости минерала по шкалѣ Моса (Mohs) талькъ 1; каменная соль или гипсъ 2; известковый шпатъ 3; плавиковый шпатъ 4; апатитъ 5; ортоклазъ 6; кварцъ 7; топазъ 8; корундъ 9; алмазъ 10. Опредѣленіе удѣльнаго вѣса считается однимъ изъ лучшихъ способовъ для отличія настоящихъ драгоцѣнныхъ камней. Должно замѣтить, что обозначенія ювелировъ въ большей части случаевъ различны отъ названій, данныхъ минераламъ наукою (названія д. к. больш. частью взяты изъ восточн. яз). То-же самое названіе нерѣдко придается ювелирами различнымъ камнямъ, весьма мало похожимъ другъ на друга. Продажа драгоцѣнныхъ камней производится на вѣсъ, за единицу котораго ювелиры повсюду принимаютъ 1 каратъ (205 миллиграмовъ), дѣлящійся на 4 грана. Наиболѣе употребительныя формы, въ которыя шлифуютъ драгоцѣнные камни, суть: бриллiантъ, розетка и eq cabochon. Чтобы возвысить блескъ и цвѣтъ благородныхъ камней и прикрыть ихъ недостатки (мелкія трещины, пятна, полоски и т. д.), вставляютъ ихъ въ оправу, подкладываютъ фольгу и т. д. 2) К. заносные, эрратическіе, см. валуны. 3) К. *Липтмана и Рансома*, искусственные составы, изъ которыхъ на заводахъ приготовляютъ плиты и камни, похожіе на мраморъ и другіе естественные камни, употребляемые вмѣсто алебастра, песку и т. п. въ видѣ штукатурки для внутреннихъ стѣнъ. 4) К. *метеорные* (см. аэролиты). 5) К. *фигурные*, обломки различныхъ горныхъ породъ, округленные соотвѣтственно ихъ плотности и сложенію въ разнообразныя формы вращательнымъ движеніемъ въ водоворотахъ.

Камняга (черномор.), ларь въ 2 саж. дл., 2 ар. глубины и ширины, гдѣ солится рыба на ватагахъ, подъ гнетомъ камней.

Камоге, гора въ швейц. кант. Тессинъ, 3 км. къ юго-в. отъ Беллинцоны, на Ломбардск. гран., 2226 м.

Камон, *мои*, индо-китайское племя въ сѣверномъ бассейнѣ Меконга.

Камольи, Камолья, мѣст. итал. пр. Генуя, 4984 ж.

Камоника, Валь ди К., долина въ сѣв. части итал. пров. Брешіа, окруженная до о. Изео отрогами Ретическихъ Альпъ; черезъ нее протекаетъ р. Ольо, дл. 74 км.; въ 55 приходахъ около 60 000 ж.

Камора (фр., нѣм., англ.), такъ называется та часть дула орудія, въ которой помѣщается зарядъ; она отличается отъ остальныхъ частей дула видомъ и діаметромъ. К. бываетъ цилиндрическая или коническая. 2) К., надстрочный знакъ (“) въ церковной грамотѣ, для означенія множественнаго числа.

Каморныя орудія, всѣ орудія, снабженныя каморами и имѣющія малую длину относительно калибра (единороги, мортиры, коронады, бомбовыя пушки).

Каморра, известковый горный кряжъ у сѣв.-зап. края Гранадскаго нагорья съ замѣчательнымъ лабиринтомъ пещеръ между Альгамедой и Лародой. 2) К., тайное общество въ бывшемъ корол. Неаполь, распространяло разнаго рода насиліями ужасъ, принимая на себя даже порученіе на совершеніе убійствъ, страшное своей организаціей и солидарностью ея членовъ между собой; по политич. соображеніямъ была терпима Фердинандомъ II, преслѣдуема при Франциск̀ II и позднѣе; члены ея—камористы.

Каморта, одинъ изъ Никобарскихъ о-вовъ въ Бенгальскомъ заливѣ; въ 1778 г. австрійцы хотѣли здѣсь основать колонію.

Каморъ, горный хребетъ на восточн. концѣ Сентисскихъ горъ въ Апенцелѣ и Ст.-Галленѣ, 1752 м. выс.

Камосимъ, р. въ Бразильской провинціи Сеара.

Камотъ, растеніе, то же, что бататъ.

Камоэнсъ, Луисъ де, величайшій изъ поэтовъ Португаліи, род. въ Лиссабонѣ около 1524 г., долженъ былъ вслѣдствіе любовной интриги покинуть родной гор. и уѣхать въ 1553 г. въ Гоу (Остъ-Индія), былъ оттуда высланъ въ Макао, написалъ здѣсь свой знаменитый эпосъ „Лузіады“ („Os Lusiadas“, т. е. потомки Луза, родоначальника португальцевъ), въ которомъ онъ прославлялъ геройскіе подвиги своихъ согражданъ, совершенные подъ предводительствомъ Васко-де-Гама и др. Возвратившись въ 1569 г. въ Лиссабонъ, ум. тамъ въ бѣдности 1580 г.

Кампана 1) по ит., церковный колоколъ; колоколъ воздушнаго насоса, украшенія въ формѣ колокола (на капителяхъ колоннъ). 2) К., мѣстечко въ итал. пров. Козенца, 2247 ж. 3) К. Ла, гор. въ испанск. пров. Севилья, 3964 ж. 4) К. *Ріо-де-ла*, рѣка въ испанской провинціи Хаенъ, правый прит. Гвадалквивира. 5) К. фонъ Шплюгенъ, Антонъ, знаменитый нѣмецкій инженеръ (род. 1776 г., ум. 1841 г. въ Вѣнѣ), проложившій дорогу черезъ Шплюгенъ. 6) К. Кампанья, Педро, собств. Шампанъ ванъ-деръ-Вельде, фландрскій живописецъ, род. въ Брюсселѣ 1503 г., ум. 1580 г., ученикъ Рафаэля, жилъ долго въ Италіи, съ 1548 г. въ Севильѣ; главн. произв. великолѣпное „Снятіе со Креста“, находится въ соборѣ въ Севильѣ.

Кампанайо, Лоренцо, по прозванію Лоренцетто, архитекторъ и скульпторъ (р. въ 1494 г., ум. 1541 г.); изъ его работъ замѣчательны статуи Іона и Иліи въ церкви св. Маріи дель Пополо въ Римѣ.

Кампанаріо, городъ испан. пров. Бадахосъ, 6000 ж.

Кампанелла, Ѳома, философъ, род. въ Стило (Калабрія) 1568 г., доминикан. монахъ, за свое ученіе въ смыслѣ религіозной и политической свободы около 27 лѣтъ содержался въ тюрьмѣ, ум. въ Парижѣ 1639 г. Собраніе его философскихъ, естественно-историческихъ, астрон., медиц., богословск. и политическихъ соч. изданы въ Туринѣ 1854 г.; стихи его, написанные въ заключеніи, напеч. въ 1834 г

Кампани, Джузеппе, римскій механикъ и оптикъ 2-ой половины XVII в.; славится своими оптическими инструментами; написалъ нѣсколько сочиненій.

Кампанія (франц.), походъ, продолженіе дѣйствій противъ непріятеля, время продолженія цѣлой войны, или же части ея, принятой за нѣчто цѣлое, морской походъ, бытность въ морѣ на военномъ суднѣ. Морскую кампанію принято считать въ шесть мѣсяцевъ.

Campanus morbus, особенно часто встрѣчающіяся въ Кампаніи бородавки, превращающіяся въ роговидныя шишки, особенно на лбу и вискахъ.

Кампанусъ, Іоаннъ, противникъ ученія о Пресв. Троицѣ, р. 1500 г. въ Мэсъ-Эикѣбл. Люттиха; за то, что признавалъ только двѣ ипостаси, долго пробылъ въ заключеніи; ум. 1574 г. Его послѣдователи—кампанисты.

Кампанха, гор. въ Бразиліи, пров. Минасъ-Гераесъ, на р. Пальмелло, 6000 ж. Богат. промывка зол.

Кампань 1) мѣст. въ фр. деп. Верхнихъ Пиренеевъ въ 6 км. къ югу отъ Баньеръ-де-Бигоръ, 843 ж. въ прекрасной *Кампанской долинѣ*, черезъ кот. протекаетъ Адуръ. 2) К., Жанна Луиза Генріетта, род. въ Парижѣ 1752 г., съ 1767 г. была чтицей дочерей Людовика XV, послѣ вступленія въ бракъ съ кабинетъ-секретаремъ королевы Маріи Антуанеты—Кампаномъ (Campan) назначена первой каммерфрау, послѣ смерти королевы была начальницей нѣкоторыхъ учебныхъ заведеній, ум. въ Мантуѣ 1822 г. Написала „Воспоминанія о жизни королевы Маріи Антуанеты“.

Кампаньола 1) Джуліо, итал. граверъ, род. въ Падуѣ, изобрѣтатель пунктирнаго способа гравировки. 2) К., Доменико, историческій живописецъ и граверъ, жилъ въ Венеціи въ первой половинѣ XVI в., соперникъ Тиціана.

Кампанья 1) городъ въ итал. пров. Салерно, 9028 жит. 2) К. ди Рома, пустынная нездоровая мѣстность между Римомъ и Террачиной, около 185 км. дл. и 70 км. ширины, черезъ кот. проходитъ Вія Аппія (via Appia); въ старину была цвѣтущею мѣстностью, съ великолѣпными виллами древнихъ римлянъ Феличе. 3) К. (Campagna felice), прежн. назв. области къ сѣв. и сѣв.-вост. отъ Неаполя, прозванная за плодородіе и природныя красоты (м. Мизенъ, Везувій, Флегрейскія поля, Авернское и Люкринское озеро) Счастливой Кампаніей (Camp. felix); главный гор. Капуа. Сначала ее населяли энотры, потомъ оски, съ 440 г. до Р. Х. самниты; ок. 235 г. до Р. Х. была покорена римлянами. 4) К., Джироламо, род. 1552 г. въ Венеціи, ум. послѣ 1623 г., одинъ изъ лучшихъ скульпторовъ своего времени.

Кампардонъ, Эмиль, французскій историкъ, р. въ Парижѣ 1834 г., государственный архиваріусъ, авторъ нѣсколькихъ сочиненій по исторіи XVIII вѣка.

Кампаона, любовница Александра Великаго, въ которую влюбился художникъ Апеллесъ, вслѣдствіе чего Александръ уступилъ К. послѣднему.

Кампбелль 1) (Campebell), кланъ и фамилія, полу-

чившая свое начало въ горахъ Шотландіи, въ графствѣ Арджейль, и происходившая, по преданію, отъ Діармида, союзника Оссіана. Многіе изъ членовъ этой фамиліи въ древности играли важную роль въ исторіи Великобританіи, особенно же въ XIII вѣкѣ. Одинъ изъ начальниковъ Кампбеллей, Каллумъ, получившій за свои подвиги прозвище „Моръ“ (великій), передалъ своимъ наслѣдникамъ фам. „Макъ-Каллумъ-Моръ“ (сыновья Каллума Великаго). Послѣ уничтоженія клановъ въ Шотландіи, особенно послѣ сраженія при Келлоденѣ, кланъ Кампбелль уцѣлѣлъ; одни изъ его членовъ были извѣстны какъ противники Стюартовъ, а другіе удалились изъ Шотландіи. Глава К. имѣлъ титулъ графа Арджейль. 2) К., Томасъ, англійскій поэтъ, докторъ эдинбургскаго университета, род. въ Глазовѣ 1777 г., съ 1800—1803 гг. путешествовалъ по материку Европы, по возвращеніи въ отечество поселился въ Сойденгемѣ, гдѣ занялъ мѣсто профессора. Сочин.: „The pleasures of hope“, „The Marines of England“, „Annals of Great Britain from the accession of George III, to the peace of Amiens“ и др.

Кампгаузенъ 1) Лудольфъ, прусскій государственный человѣкъ, род. 1803 г.; въ 1848 г. былъ президент. министровъ; въ 1849 г. избранъ въ члены первой прусской палаты; противникъ имперіи; въ 1851 г. возвратился въ свое прежнее положеніе товарища банкирскаго дома въ Кельнѣ. 2) К., Отто, прусскій финансистъ, братъ предыдущаго, назначенный въ 1869 г. министромъ финансовъ, съумѣлъ устранить угрожавшій финансовый кризисъ. 3) К., Вильгельмъ, баталіный живописецъ, род. 1810 г.; изображалъ военныя сцены временъ Кромвеля, взятіе Дюппеля и друг.

Кампгейзенъ, Диркъ Рафаельсъ, нидерландскій поэтъ, род. въ Горкумѣ 1586 г., ум. въ Доккумѣ 1627 г., его стихотворенія „Stichte lyke rymen“, по большей части религіознаго содержанія, популярны.

Кампе, Іоахимъ Генрихъ, выдающійся писатель для юношества, род. въ Дэнзенѣ (Брауншвейгъ) 1746 г., ум. 1818 г., трудился надъ очищеніемъ нѣмецкаго языка отъ иностранныхъ словъ. Очень распространены его сочин. „Робинзонъ младшій“, „Собран. сочин. для дѣтей и юношества“, „Словарь нѣмецкаго языка“ и др.

Кампеадоръ, рыцарь, герой, прозвище Сида.

Кампеджіо, Лоренцо, род. въ Болоньѣ 1474 г., съ 1517 года назначенъ кардиналомъ; былъ нѣсколько разъ папскимъ легатомъ въ Англіи и Германіи, сопровождалъ Карла V на Аугсбургскій сеймъ, ловкій интриганъ и фанатическій противникъ протестантовъ; ум. 1539 г. Его племянникъ Томазо К., род. 1500 г., епископъ фельтрскій, папскій легатъ на Тридентскомъ соборѣ, ум. въ Римѣ 1564. Сынъ Лоренцо—Александръ К., род. 1504 г. въ Болоньѣ, былъ епископомъ этого города и кардиналомъ, впослѣдствіи вице-легатомъ въ Авиньонѣ, ум. 1554.

Кампелло, островъ въ Индійскомъ морѣ, при берегахъ Кохинхины.

Кампенгаузенъ, лифляндск. двор. родъ, происходящій изъ Вюртемберга. Іоганнъ Бальтазаръ фонъ К., род. въ Стокгольмѣ 1689 г., поступилъ на шведскую службу, 1709 г. сопровождалъ Карла XII въ Бендеры; впослѣдствіи находился на русской службѣ, особенно заботился о правил. постановкѣ учебной части въ Лифляндіи, ум. въ СПБ. въ 1758 г. Внукъ его-Пьеръ Бальтазаръ, бар. фонъ К., род. въ Римѣ 1746 г., писатель, находился на русской военной службѣ, ум. 1808 г.; другой внукъ Бальтазаръ, бар. фонъ К., род. въ Лифляндіи 1772 г., занималъ нѣсколько важныхъ должностей и трудился надъ географіей и исторіей Россіи, ум. 1823 г.

Кампендзяй, Кемпендяй, Компендей тожъ, правый притокъ Вилюя. Беретъ начало на плоской возвышенности между рр. Леною и Вилюемъ.

Кампензе, Альбертъ, жилъ въ Римѣ, часто былъ при посольствахъ въ Германію. К. написалъ реляцію о Россіи: самъ онъ не былъ въ ней, но пользовался разсказами отца и братьевъ, которые были въ Россіи въ концѣ XV вѣка.

Кампенъ 1) Николай Готфридъ, ванъ, р. 1776 г. въ Гарлемѣ, учитель въ Амстердамѣ, ум. тамъ же 1839 г., извѣстенъ своей исторіей Нидерландовъ. 2) К., Якобъ, также Кумансъ, род. въ Иссельмюнденѣ, былъ главою анабаптистовъ и епископомъ въ Амстердамѣ, гдѣ казненъ въ 1535 г. 3) К., гор. въ нидерл. пров. Верхн. Иссель на р. Иссель, недалеко отъ впаденія ея (Камперъ-Дипъ) въ Зюдерское озеро, 17444 жит., до 1578 г. вольный имперскій и ганзейскій городъ.

Кампера, лицевой уголъ, въ физіологіи и анатоміи, служащій различіемъ между черепами различныхъ расъ. Уголъ этотъ образуется двумя линіями, изъ которыхъ одна (если смотрѣть на черепъ въ профиль) проходитъ, начинаясь съ самой возвышенной точки верхней челюсти, черезъ носъ; другая линія тянется отъ наружнаго слуховаго прохода до основанія носовой полости, пересѣкаетъ первую. Чѣмъ уголъ острѣе, тѣмъ больше выраженіе лица приближается къ животному. Этотъ признакъ однако не всегда вѣренъ.

Кампердоунъ, селеніе въ нидерл. пров. Сѣверная Голландія, на западномъ берегу, между Алькмаромъ и Гельдеромъ. Здѣсь въ 1797 г. одержана побѣда англ. вице-адмир. Дунканъ (назв. поэтому виконтомъ К.) надъ нидерландскимъ флотомъ.

Камперіо, Манфредо итальянскій путешественникъ и географъ, р. въ Миланѣ 1826 г. Въ 1848, 1859 и 1866 гг. сражался противъ Австріи, путешествовалъ по Турціи, Австраліи, Египту, Остъ-Индіи, Цейлону и Явѣ, основалъ журналъ „Esploratore“ („Изслѣдователь“) и „Общество изслѣдованія Африки для торговыхъ цѣлей“, съ 1879—80 г. путешествовалъ по Тунису и Триполи, а въ 1881 г. въ Киренайкѣ (Африка).

Кампферъ, Петръ, ученый врачъ и анатомъ, род. въ Лейденѣ 1722 г., 1750 г. сдѣлался профессоромъ медицины въ Франекерѣ, 1755 г. въ Амстердамѣ; ум. 1789 г. въ Греннингенѣ К. былъ многосторонне-образованный человѣкъ: всѣ отрасли медицины находили въ немъ искуснаго дѣятеля. Собраніе его соч. „Oeuvres, qui ont pour objet l'histoire naturelle, la physiologie et l'anatomie comparée“.

Кампече, штатъ Мексиканской республики, на югѣ полуострова Юкатанъ, 67539 кв. км., 90413 жит. мѣстность песчаная, плохо орошаемая. Городъ К., Санъ-Франциско де К., главный портъ штата, на западномъ берегу, при впаденіи Ріо-де-Санъ-Франциско въ Кампечскую бухту Мексиканскаго залива.

Кампешевое дерево (Haematoxylon campeschi-

anum. L.) изъ сем. бобовыхъ; растетъ въ средней и Южной Америкѣ; очень твердая, тяжелая сердцевина его—темнокраснаго цвѣта съ запахомъ фіалки, употребляется для крашенія подъ именемъ синяго сандала; отваръ ея въ водѣ имѣетъ красивый пурпурно-красный цвѣтъ и окрашиваетъ шерстяныя, шелковыя и бумажныя ткани въ фіолетовый, синій, бурый, оливковый, сѣрый и черный цвѣта, смотря потому, какая была взята протрава; иногда употребляется не самое дерево, а экстрактъ, полученный выпариваніемъ отвара, но въ первомъ случаѣ краски выходятъ живѣе. Изъ него извлекается въ безцвѣтн. игольчатыхъ кристаллахъ *гематоксилинъ*, растворъ котораго съ кали и амміакомъ окрашивается въ пурпуровый, синій и фіолетовый цвѣта, а съ окислами нѣкоторыхъ металловъ образуетъ окрашенные растворы и осадки.

Кампи, семья кремонскихъ художниковъ, которые образовали вслѣдъ за братьями Караччи въ XVI ст. эклектическую живописную школу. Изъ нихъ болѣе извѣстны: Галеацо К. (1475—1536 гг.) и его три сына: Джуліо К. (около 1500—72 гг.), глава школы, въ то-же время скульпторъ и архитекторъ, приближается то къ Рафаэлю, то къ Тиціану, то къ Порденоне; Антоніо К. (ум. послѣ 1591 г.) ближе къ Корреджіо; издалъ исторію своего города съ многими гравюрами на мѣди; Винченцо К., ум. въ 1591 г.; его плоды и портреты лучше историческихъ картинъ. К., Бернардино (род. въ 1522 г., ум. ок. 1590 г.), родственникъ предыдущихъ, самый замѣчательный мастеръ школы. Б. дотого усвоилъ себѣ манеру Тиціана, что трудно отличить часто копію отъ оригинала. Но въ его подражаніяхъ Джул. Романо и Корреджіо есть оттѣнокъ самостоятельности.

Кампинасъ, городъ въ бразильской провинціи Санъ-Пауло, 12000 жит. (много нѣмцевъ); окрестн. произв. кофе и сахаръ.

Кампине, степная полоса земли въ бельгійскихъ провинціяхъ Антверпенѣ и Лимбургѣ и нидерландскомъ Брабантѣ, ок. 3900 кв. клм.; по ней проходитъ Кампинскій каналъ.

Кампистронъ, Жанъ Гальберъ, французск. драматическ. писатель, род. въ 1656 г., былъ ревностнымъ подражателемъ Расина. Его лучшія трагедіи „Andronic“ и „Tiridate“; ум. въ 1713 г.

Кампиты, названіе раскольниковъ IV в., послѣдователей Мелетія, епископа ликопольскаго. Они переходили съ мѣста на мѣсто, собирались для богослуженія на поляхъ. То же названіе въ V вѣкѣ было перенесено на донатистовъ.

Кампоаморъ, Донъ Рамонъ де, талантливый испанскій поэтъ, род. въ 1817 г., былъ нѣкоторое время членомъ кортесовъ, велъ ярую борьбу съ демократизмомъ, извѣстенъ своими элегіями „Doloras“, „Fabulas morales y politicas“, драмами, повѣстями въ стихахъ и философ. соч.; произвед. К-а отлич. оригинальностью, склонностью къ анализу. К. основалъ школу, имѣющ. многоч. послѣдователей.

Кампобассо, главный гор. *итальянской пров. К.* (4416 кв. клм., 376 200 ж.) у подошвы Монтеверде, 13594 жит.; производство ножей и ножницъ.

Кампоманесъ, Донъ Педро Родригесъ, графъ, испанск. государственный дѣятель и писатель, род. въ 1723 г., съ 1755 г. былъ директоромъ почтоваго вѣдомства, а съ 1763 г. министромъ финансовъ. К. много сдѣлалъ для развитія и улучшенія сельскаго хозяйства, приложилъ много стараній, чтобы поднять интересъ къ обрабатывающей промышленности и ремесленному труду, улучшилъ дѣло призрѣнія бѣдныхъ, постоянно стремился облегчить податное бремя населенія. Онъ сильно заботился также о распространеніи образованія въ народѣ и усовершенствованіи школьнаго преподаванія. Изъ соч. К-а особ. вниманія заслуживаетъ „Discurso sobre el fomento de la industria popular“, являющ. первымъ талантливымъ трудомъ по политич. экономіи на испанск. языкѣ. Ум. К. въ 1802 г.

Кампори, Чезаре, маркизъ, итальянск. историкъ и поэтъ, род. въ 1814 г. Его главн. истор. произведеніе „Raimondo Montecuccoli, i suoi tempi e la sua famiglia“; изъ драмъ наиболѣе извѣстны „Barbarossa Ariadeno“ и „Ezzelino da Romano“. Ум. въ 1880 г.

Кампо-Санто 1) мѣст. въ итал. пров. Модена, на р. Панаро; въ 1743 г. австрійцы, подъ начальствомъ Трауна, одержали здѣсь побѣду надъ испанцами, быв. подъ командою генер. Гажа 2) К.-С. (campo-santo), по итал. кладбище, преимущественно усыпальница знаменитыхъ особъ, со всѣхъ сторонъ закрытая снаружи, изнутри окруженная открытыми аркадами. Самое знаменитое К.-С. — въ Пизѣ, построенное Д. Пизано (окончено около 1283 г.); оно представляетъ великолѣпныя готическія галлереи, расписанныя фресками, съ множествомъ замѣчательныхъ по художественности памятниковъ. Другія болѣе поздніе К.-С. находятся въ Болоньѣ, Неаполѣ, Генуѣ и Миланѣ. Въ новѣйшее время стали строить такія зданія въ Германіи.

Кампосъ 1) городъ на испанскомъ остр. Маіорка, 4364 жит.; на ю. цѣлебные ключи. 2) К., (прежде *Санто-Сальвадоръ*), торговый городъ въ бразильской провинціи Ріо-де-Жанейро, на р. Параиба, 20000 ж. (полов. негровъ); плодор. и хорошо населенн. окрестности доставляютъ сахаръ, кофе, рисъ, хлопокъ.

Кампотъ, гавань Камбоджи, при Сіамскомъ заливѣ, около 20000 жит. (больш. китайц.); важн. рынокъ пряностей, гл. обр. перца.

Кампо-Форміо, селеніе въ итал. пров. Удино, 800 ж. 17 окт. 1797 г. здѣсь былъ заключ. миръ между Австріей и Французск. республикой, по которому первая уступала Франціи бельгійскія провинціи, Миланъ, Мантую и соглашалась на присоединеніе лѣваго берега Рейна; взамѣнъ того Австрія пріобрѣтала Истрію, Далмацію и Венецію.

Кампродонъ, Донъ Франциско, популярный испанскій драматургъ изъ Каталоніи, авторъ многихъ фарсовъ съ пѣніемъ и др. пьесъ для театра, ум. въ 1870 г.

Кампцъ (Kamptz), Карлъ Альбертъ, прусск. государствен. дѣятель, род. въ 1769 г., состоялъ на мекленбургской службѣ, а затѣмъ былъ назначенъ асессоромъ при имперскомъ судѣ въ Вецларѣ. Впослѣдствіи К. перешелъ на прусск. службу и въ 1832 г. получилъ постъ министра юстиціи. Въ 1842 г. онъ вышелъ въ отставку. К. выдавался необыкновенной энергіей; онъ былъ ярымъ гонителемъ демагоговъ и способствовалъ торжеству реакціи. Его „Codex der Gendarmerie“ былъ одной изъ первыхъ книгъ, сожженныхъ студентами на варт-

бургскомъ празднествѣ. Изъ его многочисленныхъ произведеній извѣстны: „Beiträge zum meklenburg. Staats-und Privatrecht“, „Civilrecht der Herzogthümer Meklenburg“.

Кампшульте (Campschulte), Вильгельмъ, нѣмецк. историкъ, род. въ 1831 г., былъ профессоромъ въ боннскомъ унив. Его главное, не законченное сочин. „Johann Calvin, seine Kirche und sein Staat in Genf“ обнаруживаетъ въ немъ безпристрастнаго и вдумчиваго изслѣдователя, хотя въ общей оцѣнкѣ реформаціи К. не сходитъ съ католической почвы. Онъ ум. въ 1872 г.

Кампти (*Кампти*), гор. индобрит. центр. провинц.; 43159 жит., заним. торговлей (мануф. тов., лѣсъ, скотъ, хлѣбъ).

Каму, Жанъ, франц. дивизіонный генер., р. 1792 г. Въ Крымскую войну отличился въ дѣлѣ при Черной рѣчкѣ (1855 г.) и при штурмѣ 26 мая и 25 авг. Въ итальянскую войну отличился при переправѣ чрезъ Тичино, а также въ битвахъ при Маджентѣ и Сольферино.

Камуллоне, Александръ, родомъ изъ Иллиріи; былъ дважды посылаемъ папою Климентомъ VIII въ Москву, въ 1595—97 гг. Цѣль этихъ посольствъ была склонить московскаго царя, Ѳеодора Іоанновича, къ войнѣ противъ турокъ, но цѣли посолъ не достигъ, хотя и былъ принимаемъ царемъ очень благосклонно. Донесеніе и инструкціи его хранятся въ ватиканской и барберинской библіотекахъ.

Камулъ (Camulus), имя древнегалльскаго божества, изображаемаго съ аттрибутами Марса.

Камуфлетъ, подземные пороховые взрывы, употреб. для разрушенія минныхъ галлерей.

Камуччини, Винченцо, итальянскій живописецъ, род. въ 1775 г., ум. въ 1844 г. въ Римѣ, одинъ изъ видныхъ представителей псевдоклассицизма. К. старательно изучалъ антиковъ и чувствовалъ особое влеченіе къ Рафаэлю, Доменикино, Андреа дель Сарто и къ современной ему французской живописи. Картины К. съ сюжетами изъ римской и библейской исторіи пользовались въ свое время большимъ успѣхомъ.

Камфора, такъ назыв. многія летучія съ особеннымъ, свойственнымъ имъ запахомъ, вещества, добываемыя изъ различныхъ растеній; наиболѣе извѣстны: 1) обыкновен. К., $C_{10}H_{16}O$, находящаяся въ камфорномъ деревѣ Cinnamomum camphora, изъ сем. лавровыхъ, растущемъ въ Китаѣ, Японіи; изъ корней и стеблей дерева, перегонкою съ водой, извлекается нечистая К., которую очищаютъ возгонкою и получаютъ въ бѣлыхъ, полупрозрачныхъ кристаллахъ (октаэдрахъ); она легко улетучивается, мягка, жгучаго, горькаго вкуса, легко воспламеняется и горитъ свѣтлымъ пламенемъ; плав. при 174°, кипитъ при 204°; легко растворяется въ спиртѣ, эоирѣ и хлороформѣ. К. находитъ большое примѣненіе въ медицинѣ, какъ раздражающее средство (камфорный спиртъ, масло); принятая внутрь, она дѣйствуетъ на центральную нервную систему, въ малыхъ дозахъ повышаетъ дѣятельность сердца, въ большихъ дозахъ ядовита. 2) К. борнейская, $C_{10}H_{17}(OH)$, получается изъ сока и кристалловъ, находящихся въ древесинѣ дерева Dryobalanops camphora, растущаго на Борнео и Суматрѣ, употребляется такъ-же, какъ и обыкновенная К., но отличается отъ нея тѣмъ, что кристаллизуется въ широкихъ листочкахъ; искусственно ее можно приготовить изъ обыкновенной К-ы обработкой натріемъ, а затѣмъ углекислотой и водой.

Камфорное масло, растворъ камфоры въ прованскомъ маслѣ.

Камчадалы, народъ, живущій въ южной части полуострова Камчатки, раздѣл. на слѣд. вѣтви: 1) К. долины р. Камчатки говорятъ испорченнымъ русск. языкъ. 2) *Большерѣцкіе* или *Курильскіе* К. жив. на южн. оконечн. полуостр., употребляютъ камчатск. яз., въ кот. вошли нѣкот. русск. и курильск. слова; 3) *Пежинскіе* К.—на зап. бер. полуостр., у кот. сохранился чистый камчадальскій яз. Всѣ К.—правосл.; до 4029 чел., постепенно вымираютъ; гл. зан.—рыбол. и охота.

Камчатка 1) полуостровъ въ сѣв.-вост. Азіи, ограниченъ морями: Охотскимъ на зап. и Беринговымъ на вост.; на сѣв. примыкаетъ къ Гижигинск. окр. Приморск. обл.; 237266 кв. в. Мѣстность гористая, черезъ весь полуостровъ съ с. на ю. тянется Камчатскій хреб., сѣв. ч. кот. наз. Воямпольск. гор.; паралл. гл. хребту тянется въ вост. части К-и Валагинскій хр., постепенно понижающ. къ побер. Берингова м. Горы вулканич. характ., много потухш. и 12 дѣйствующ. вулкановъ (на вост. полуостр.): Ключевская сопка (17000 ф. в.), Сивелючъ (10500 ф.) и пр.; изъ потухш. сопокъ выс. Ичинская сопка (16900 ф.); горячіе ключи (сам. выс. t^0 воды $+85^0$). Горы состоятъ преим. изъ вулканич. породъ: на югѣ — порфиры, граниты, сіениты, глинист. сланцы; на сѣв. базальты, трахиты. Осадочн. породы сост. изъ глинъ и песчаниковъ третичн. сист., эоценов. формаціи (преим. на зап. полуостр.); песчаники богаты окаменѣлостями прѣснов. и морск. раковинъ; въ нихъ попад. толстые слои бураго угля. Минер. богатства: самородная мѣдь, магнитн. желѣзн. руда, бурый уголь, янтарь, слюда, самородн. сѣра. Орош. р. К-ой, Большой, Авачей и др.; изъ озеръ замѣч. Кроноцкое на вост. и Курильское на южн. оконечн. полуостр. Сам. плодор. мѣстн.—долина р. К-и; почва здѣсь песчаная и покрыта слоемъ черноз. отъ 1 до 4 дюйм. Клим. суровый, лѣто холодн., зимой средняя t^0 отъ -20^0 до -28^0 Ц.; на западномъ бер. зимой часто замерзаетъ ртуть; средняя годов. темпер. въ Петропавловскѣ $= +2{,}2^0$ Ц., въ рѣчныхъ долинахъ, защищенн. отъ морск. вѣтровъ, клим. благопріятнѣе. Много атмосф. осадк. (исключ. сѣв. ч. полуостр.), благодаря чему травы роскошны и достигаютъ до 2 арш. выс.; лѣсъ состоитъ изъ ивы, кедроваго сланца, березы, тополя, ольхи, рябины и др.; въ долинѣ р. К-и —лиственница. Изъ представителей животнаго міра водятся медвѣдь, соболь, сѣверный олень, россомаха, лисица; вдоль береговъ — тюлени, моржи, бѣлухи, сивучи. Жит. (1888 г.)—7199 челов., сост. изъ инородц. (камчадалы, коряки бродяч. и осѣдл., ламуты) и русскихъ (потомки казаковъ и матросовъ); большинство насел.—православн. Гл. зан.—рыболовство (разн. породы сем. лососевыхъ, сельди) охота (соболь, лисица, горност., выдры, олени, медвѣди, тюлени, моржи и пр.); скотов. развито въ мал. размѣр.: въ 1889 г. числил. лошадей 655,

рогат. ск. 1832 гол., оленей 43300; къ числу весьма важн. для жител. домашн. животн. принадл. собаки, употребл. для зимней ѣзды и охоты; хлѣбоп. не развив. вслѣдств. климат. усл. (туманы, иней); болѣе успѣшно огороднич. (картофель, рѣпа, рѣдька и пр.); инородцы заним. и нѣкот. ремесл. (кузнечн. и др.). Торговля—мѣновая. Населенные пункты: Петропавловскъ, Верхне-Камчатскъ, Нижне-Камчатскъ, Большерѣцкъ, Тигилъ. Русскіе познакомились съ К-ой въ концѣ XVII ст.; въ 1696 г. въ К-у проникъ Владиміръ Атласовъ, въ 1704 г.—Кобелевъ, затѣмъ слѣдуетъ цѣлый рядъ экспедицій для изслѣдов. страны (эксп. Беринга, Крашенинникова); съ 1760 г. К. управлялась морск. офицерами подъ вѣдѣніемъ Охотск. канцеляріи; въ 1803 г. К. сдѣл. отдѣльн. областью, въ 1812 г. подчин. морск. управл. Въ 1854 г. населеніе К-и отразило нападеніе англо-франц. флота на Петропавловскъ. Съ 1855 г. составл. Петропавловскій округъ Приморск. обл. — 2) К., рѣка Приморск. обл. на полуостр. К—ѣ; бер. нач. въ южн. ч. полуостр., теч. съ юга на сѣв., затѣмъ направл. на вост. и впад. въ К-скій зал. Берингова моря; дл. теч. до 470 в. Въ К-у впад. множ. рѣчекъ (Киранахъ, Бѣлая, Еловка). 3) К., узорчатый льняной холстъ; скатерти и полотенца изъ него наз. *камчатными*.

Камчатскій заливъ, на вост. бер. Камчатки, между мысами Кроноцкимъ и К-имъ; берегъ ровенъ, не высокъ, но обрывистъ.

Камчикъ, рѣка въ Европейской Турціи, беретъ начало изъ Балканскихъ горъ, впад. въ Черное море; въ 1829 г.—переправа черезъ К. русск. войскъ и пораженіе турокъ.

Камышеватская станица, Ейск. отд., Кубанск. обл., 4835 жит.

Камышеватый мысъ, или коса на вост. бер. Азовскаго моря, ограничиваетъ съ сѣв. большой мелководный зал., вдающійся къ вост. На К-ой косѣ занимаются рыболовствомъ кубанскіе казаки.

Камышевая бухта Чернаго моря, на продолженіи южнаго бер. Севастопольской бухты; во время Крымской кампаніи была занята непріятельск. флот.

Камышевка, Acrocephalus, богатый видами родъ пѣвчихъ птицъ изъ сем. славокъ, съ прямымъ, тонкимъ клювомъ, короткими крыльями и сильными ногами; водятся въ тростникахъ, камышахъ; питаются насѣкомыми, червями и слизняками. *Прудовая К.*, A. arundinaceus, 14 стм. длины, темнобураго цвѣта, грудь и горло свѣтлыя, живетъ по всей Европѣ и Зап. Азіи. *Дроздовидная* К., A. turdoides, сходная съ предыдущей, но больше (до 21 стм.), живетъ въ Европѣ и Азіи; гнѣзда вьетъ надъ водой.

Камышинскія уши, или просто *Уши*. Подъ этимъ именемъ извѣстны три возвышенности или кургана, Сарат. губ., Камышинскаго уѣз., въ 7 вер. отъ города. Изъ нихъ добываютъ высокаго качества мельничные жернова.

Камышинъ, у. г. Саратовск. губ., подъ 50°4′ с. ш. и 63°4′ в. д., на прав. бер. Волги; реальн. уч., городск. 4-классн. уч., дух. уч., 6 нач. шк., 4 церк.-прих. уч., библіот.; 26 фабр. и зав. (кирпичн., кожев., салот. и др.). 18034 жит., заним. торговлей (хлѣбъ, соль, арбузы, лѣсн. матер.). Основ. К. въ 1668 г. на лѣв. бер. р. Камышинки; въ 1710 г. перевед. на прав. бер. и назв. Дмитріевскимъ; въ 1774 г. разграбл. Пугачевымъ, въ 1780 Дмитріевскъ переименов. въ К. и назнач. у. г. Сарат. намѣстн., а въ 1796 г. Сарат. г-іи.—*К-скій уѣздъ* въ южн. ч. г-іи, по прав. стор. Волги; 9845 кв. в., мѣстн. ровная, на вост. прерываем. холмами (бугоръ Стеньки Разина до 480 ф.), К-ія уши (см. э. сл.); почва плодород., сост. изъ суглинка и чернозема; орош. рѣк. сист. Волги (Волга, ея приток. К-ка, Каменка и др.) и Дона (Медвѣдица, Иловля и др.); лѣса немного (дровян.). 351774 жит. (безъ гор.), въ т. ч. ок. 100000 колонистовъ-нѣмцевъ, переселившихся сюда въ царствов. Екатерины II. Гл. зан.—хлѣбоп. (яров. пшеница, рожь, овесъ и пр.), садов., бахчеводство; фаб. и завод. (мельницы, произв. сарпинки, кожев., овчинки и пр.) въ 1892 г. числилось 1399 съ 2706 раб. съ произв. на сумму въ 2568301 р. Въ нѣм. колон. 79 школъ и 1 центр. учил., русск. учил. 67 (3 минист., 31 земск., 33 церк.-прих.); всего учащихся въ 1886 г. было 19780 чел.

Камышловъ, уѣзд. гор. Пермской губ. при впаденіи рч. Камышловки въ Пыжму, подъ 47°04′ с. ш. и 79°40′ в. д.; женск. прогимн., городск. дух. уч., 4 церк.-прих. и нач. уч.; 4715 жит., заним. торговл. (хлѣбъ), на винокур., свѣчносальн., кожев. и др. зав.—На мѣстѣ К-а въ 1667 г. основ. слобода, переименов. въ 1781 г. у. г. Пермск. намѣстн., а въ 1796 г. Пермск. г-іи.—*Камышловскій уѣздъ* находится въ юго-вост. ч. г-іи, въ Азіи и представляетъ возвышенныя равнины, 13541 кв. в.; мѣстор. бур. желѣзняка, пласты кам. угля.; почва преим. черноземн.; орош. р. сист. Тобола (главн.: Пыжма, Исеть); лѣсъ заним. ок. $^1/_3$ площ. у-а (въ зап. ч.). 248260 жит. (безъ гор.); гл. зан. — земледѣл. (рожь, овесъ, яр. пшеница, ячмень, горохъ, ленъ), скотов. (лош. ок. 60 т., рогат. ск. свыше 50 т. гол., овецъ до 50 т., свиней до 7 т.), извозъ, торговля (сало, кожа, масло коровье, овечья шерсть); 79 учил. (изъ нихъ 38 земск.).

Камышлы-башъ, озеро, въ дельтѣ р. Сыръ-Дарьи; дл. 25 в., шир. 5 вер.

Камышовская станица, перв. Донск. окр., Обл. Войска Донскаго, при устьѣ Мечетки (прав. прит. Дона); 3317 жит.

Камышъ, Phragmites communis, то же, что *тростникъ* (см. это сл.).

Камышъ-бурунская бухта, на зап. берегу Керчь-Еникальскаго пролива, глубина не достигаетъ 8 фут.; ловля сельдей.

Камышъ-бурунъ, мысъ Таврич. губ., Ѳеодосійскаго уѣз., на западномъ берегу Керченскаго пролива. Въ 15 верст. на югъ отъ г. Керчи соляныя озера; къ сѣверу отъ мыса, верстахъ въ 6, богатое мѣсторожденіе желѣзной руды.

Камышъ-Самарскія озера суть разливы степныхъ рѣчекъ Б. и М. Узеней, находятся на границѣ Букеевской киргизск. орды и Уральской обл.

Камышъ-Самарскія степи, солончаковыя съ волнообразною поверхностью и разнородною почвою, орошаемыя Б. и М. Узенями. Растительность въ этихъ степяхъ встрѣчается только по берегамъ рѣкъ и Каспійскаго моря (трава и камышъ).

Камю (Camus), Арманъ Гастонъ политич. дѣ-

ятель и писатель временъ французск. революціи, род. въ 1740 г. Какъ хорошій знатокъ каноническаго права, онъ состоялъ генералъ-адвокатомъ французск. духовенства. Его переводъ аристотелевской „Исторіи животныхъ“ открылъ ему двери Академіи надписей. Въ 1789 г., въ качествѣ депутата отъ третьяго сословія города Парижа, онъ выказалъ себя горячимъ противникомъ монархіи и однимъ изъ самыхъ убѣжденныхъ революціонеровъ. По его предложенію въ 1792 г. были конфискованы земли французск. эмигрантовъ; онъ подалъ свое мнѣніе за безотлагательную казнь короля. Въ 1793 г. К. былъ взятъ въ плѣнъ генерал. Дюмурье, котораго ему поручено было обезоружить, и выданъ австрійцамъ. Въ 1795 г. онъ былъ обмѣненъ на дочь Людовика XVI. Впослѣдствіи К., вѣрный своимъ убѣжденіямъ, былъ противникомъ наполеоновскаго режима. Онъ умеръ въ 1804 г. Изъ его произведеній извѣстны „Lettres sur la profession d'avocat“, „Code judiciaire, ou Recueil des décrets de l'Assemblée nationale et constituante sur l'ordre judiciaire“ и др.

Камя-башъ, гора въ южной части Верхне-Уральскаго уѣз., Оренбургской губ., въ хребтѣ Ирендыкъ, абс. выс. 2242 ф.

Камянка, (*Константиновка*), село Херсонск. губ. и у., при рч. К-ѣ (прит. Безовлука); 4796 жит.; мѣсто стариннаго (1710 г.) Запорожскаго городища.

Кана, мѣст. въ Галилеѣ, гдѣ Господь Іисусъ Хр. сотворилъ первое чудо — претворивъ воду въ вино; отсюда же вышелъ Его ученикъ Наѳанаилъ.

Канада 1) философъ древней Индіи. Полагаютъ, что онъ жилъ въ V в. до Р. Х., ибо въ его ученіи встрѣчаются мѣста, какъ бы опровергающія буддизмъ. Его ученіе называется Весешика, т. е. атомистическая теорія, основанная на законахъ разума; впрочемъ, онъ иногда ссылался и на Веды. К. приписываетъ безсмертіе какъ душѣ, такъ и атомамъ. Система его есть смѣсь идеализма съ матеріализмомъ. 2) К., прежняя мѣра жидкостей въ Португаліи и Бразиліи, равная $1{,}413$ литра. 3) К. (Dominion of Canada), Канадскія владѣнія, федерація британск. владѣній, расположенныхъ къ сѣверу отъ Сѣв.-Ам. Соед. Шт., за исключеніемъ Ньюфаундленда и Аляски, простираются отъ Атлантич. ок. до Тихаго и Сѣв. Ледовит. ок между 41° 42″ и 73° с. ш. и 57° и 141° в. д.; 8588854 кв. клм. съ 4832679 жит. Западная ч.—гориста, вдоль берег. Атлант. ок. тянутся на сѣв.-вост. горные хребты, представляющіе продолженіе Аллеганск. горъ; остальныя ч. К-ы представляютъ обширную равнину, прерываемую невысок. нагорьями, скалами и озер. Что касается геологич. строенія, то къ сѣв. отъ р. св. Лаврентія преобладаютъ породы древняго происхожд. (гнейсы, граниты и др.), къ югу отъ р. св. Лаврентія—образованія Лаврентьевск. и Гуронск. сист. К. отличается огромнымъ скопленіемъ прѣсныхъ водъ; множество озеръ, изъ кот. самыя значит.: Верхнее, Гуронъ, Эри, Онтаріо, лежатъ на гран. съ Соед. Шт.; большинство рѣкъ представляетъ истоки озеръ, значительнѣйшія: р. св Лаврентія, Саскачеванъ, Мекензи. Весьма значит. минер. богатства К-ы: въ 1891 г. добыто минераловъ на 20369000 долл., въ т. ч. золота (преим. въ Британской Колумбіи и Нов. Брауншвейгѣ) на 1140776 долл. Богатѣйшія залежи каменн. угля: въ 1891 г. добыто 3400479 тоннъ на 7792 т. долл. Въ пров. Онтаріо богатые мѣдные рудники со значит. % серебра, также желѣзн. и никелев. руды; кромѣ того, въ К-ѣ добыв. свинецъ, сурьма, гипсъ, горная соль, графитъ, цинкъ, кобальтъ, платина, мышьякъ, мраморъ, фосфориты; въ юго-зап. ч. Онтаріо добыв. нефть (въ 1891 г. на 1004546 долл.). Климатъ представляетъ большія колебанія температуры: суровая зима, жаркое лѣто; средняя годов. температ отъ 8,7 Ц. (Брит. Колумбія) до —0,9 Ц. (Альберта). К. богата лѣсами, состоящ. преимущ. изъ хвойныхъ породъ. Изъ представит. животн. міра особ. важны пушные звѣри: бобръ, лисица, волкъ, горностай, выдра, медвѣдь; много также сѣв. олен., буйволовъ, антилопъ и пр. Населеніе сост. гл. обр. изъ потомковъ англичанъ и француз. съ примѣсью шотландцевъ, ирландцевъ, нѣмцевъ и др.; туземцами являются эскимосы (въ сѣв.-зап. территоріи и Лабрадорѣ) и индѣйцы (жив. по всей странѣ, но больше всего въ Брит. Колумбіи); кромѣ того есть и метисы; религіи преоблад. англик. (2550523 послѣдов.) и католическ. (1990465 послѣд.). Развитіе народн. просвѣщ. предоставлено провинціямъ; въ 1885 г. числилось ок. 750 высш. школъ (въ т. ч. 14 универс. съ 24 колледжами) и 15000 элемент. шк., кот. посѣщались 968103 учащ. Землед. значит. развито; воздѣлыв. хлѣбныя растенія, сборъ пшеницы въ 1891 г. далъ 61592822 бушеля. Онтаріо извѣстно своими прекрасн. фрукт. (яблоки, сливы, персики, абрикосы); при оз. Эри воздѣл. виноградъ, сорго, бататы, испанск. перецъ. Видную роль играетъ скотов.: въ 1891 г. числил. 1059358 лош., 3514989 гол. рог. ск., 3048678 овецъ, 1207619 свиней. Не малое значеніе имѣетъ рыбол., продукты кот. въ 1885 г. оцѣнены въ 17722972 долл. (въ т. ч. трески на 4536732 долл., омаровъ на 2613731 д., сельдей на 2475118 д.). Мануф. промышл. пока не особ. значит.; на первомъ мѣстѣ стоятъ мельницы и лѣсопильн. зав., затѣмъ слѣд. фабрики обуви, кожев., литейн., сахарн. зав., суконн., мебельн., хлопчатобум., шерст. фабр. Торговля К-ы весьма обширна: 1891 г. ввезено товар. на 119967638 долл. (въ т. ч. желѣза, стали и издѣлій изъ нихъ на 13826492 долл., шерст. изд. на 9962744 д., угля и кокса на 9499083 д., сахару на 5005397 д.), вывез. на 98417296 долл. (строев. лѣса и лѣсн. прод. на 24282015 д., сыра на 9508800 д., трески и др. рыбы на 9715401 д., рог. ск. на 8772499 д.); больше всего вывез. въ Англію (на 49 милл. долл.), а ввез. изъ Соед. Шт. (на 53 милл. долл.). Коммерч. флотъ къ 1892 г. состоялъ изъ 7015 судовъ вмѣстимостью въ 1005475 тоннъ.—По союзн. акту 1867 г. К. представляетъ федеральн. государство, состоящ. нынѣ изъ 7 провинцій (о-въ принца Эдуарда, Нов. Шотландія, Нов. Брауншвейгъ, Квебекъ, Онтаріо, Манитоба, Брит. Колумбія) и Сѣв.-Западн. территоріи. Исполнит. власть принадл. генералъ-губернатору, назнач. короной; 13 членовъ находящагося при ген.-губ. тайнаго совѣта образуютъ отвѣтственное предъ парламентомъ министерство; ген.-губ. назнач. губернаторовъ пров.; парламенту, состоящ. изъ сената (84 чл.) и палаты общинъ (215 член.), принадл. законод. власти; сенаторы назнач. пожизненно ген.-губерн. изъ лицъ, не моложе 30 л. отъ

роду и имѣющихъ не менѣе 4000 долл. имущ.; члены палаты общ. избираются на 5 лѣтъ гражданами, имѣющ. 21 г. отъ роду и не менѣе 300 долл. доходу; тотъ же цензъ требуется для избираемаго. Билль, вотированный об. палатами, либо утверждается или отвергается генер.-губ., либо представляется на усмотрѣніе короны. Каждая провинція имѣетъ свое законод. собр. для рѣшенія мѣстныхъ вопросовъ. Бюджетъ К-ы за 1891—92 г. выраж. въ $66^1/_2$ милл. долл. дохода и столько же расхода; госуд. долгъ въ 1892 г.=295 милл. долл Армія сост. изъ 2000 солд., дѣйствующей милиціи (въ 1892 г.—38054 чел.) и резерва, въ кот. состоятъ всѣ гражд. въ возрастѣ 18—60 лѣтъ. Столица К-ы—Оттава. Канада впервые посѣщена венеціанцами Джованни и Себастіаномъ Каботомъ, въ 1497 г. Въ 1506 г. занята французъ., но лишь съ 1608 г. Франція стала энергично заниматься колонизаціей К-ы, объявленной французск. вице-королевствомъ; съ 1664 г. К-ой управляетъ франц. вестъ-индская компанія. Въ 1674 г. К-ѣ дано собственное правительство (conseil souverain), управленіе сосредоточен. въ рукахъ духов. и дворян., котор. ввели старо-франц. право, объявили католич. религію господствующей, запретили книгопечат. Въ 1754 г. вспыхнула французско-англійск. колоніальная война, кончившаяся пораженіемъ французовъ, и на основан. парижскаго мира 10 февр. 1763 г. К. присоед. къ Британскимъ влад. Франц. жители К-ы устранены отъ вліятел. должн., католики стали подвергаться различн. притѣсненіямъ, что вызывало неудовольствіе населенія. Квебекскій актъ 1774 г. далъ К-ѣ свободу вѣры, возстановилъ старое гражданское право, распространилъ на К-у дѣйствіе акта Habeas Corpus; учрежденъ законод. совѣтъ изъ назнач. короной 23 чл. Удовлетворенная реформами, французск. часть насел. не примкнула въ 1775 г. къ возстанію англ.-протест. колоній. Но антагонизмъ между франц. и англ. част. насел. возросталъ, что повело за собою раздѣленіе К-ы въ 1791 г. на 2 независ. другъ отъ друга провинціи: Верхнюю К-у, насел. кот. составл. англійск. колонисты и выходцы изъ Соед. Шт., и Нижнюю К-у, кот. насел. французы. Въ 1836 г. законод. собр. Нижней К-ы потребов. отвѣтственности исполнительной власти и предоставленія народу права избирать членовъ обѣихъ палатъ. Къ этому движенію примкнули и демократы Верхн. К-ы. Отказъ Англіи удовлетворить такія требованія вызвалъ междоусобн. войну между оставшимися на сторонѣ метрополіи и провозгласившими К-у независимой. Послѣдніе потерпѣли пораженіе; однако, Англія въ 1840 г. согласилась даровать К-ѣ отвѣтств. правит. Верхн. и Нижн. К. соединены вновь въ одну пров., исполн. вл. предоставл. совѣту (изъ 20 выб. чл.) и палатѣ (изъ 84 выб. чл.). Благодаря заботамъ метрополіи, К. быстро развивается, ростетъ и усиливается; въ то же время Англія всячески старается упрочить тамъ свою власть въ виду не прекращающейся агитаціи со стор. Соед. Шт. о присоед. къ нимъ К-ы. Въ 1867 г. брит. парлам. утвержд. выработанн. представителями К-ы и приморскихъ провинцій союзный актъ, по кот. Союзу, состоявш. изъ 4 пров. (Онтаріо, Квебекъ, Нов. Брауншвейгъ, Нов. Шотландія) предоставлено право присоедин. къ себѣ и другія обл. Возникшій между Англіей и Соед. Шт. споръ относит. границы въ Санъ-Жуанск. архипелагѣ разрѣш. въ 1872 г. германск. императ. въ пользу Соед. Шт. Вспыхнувшее въ 1885 г. возстаніе франц.-индѣйск. метисовъ вскорѣ было усмирено.

Канадскія озера, 5 большихъ прѣсноводныхъ озеръ: Верхнее, Гуронъ, Мичиганъ, Эри, Онтаріо, лежатъ между сѣв.-америк.-британскими владѣніями и Соедин. Штатами, сообщаются другъ съ другомъ и имѣютъ стокъ въ рѣку св. Лаврентія; занимаютъ площадь приблизительно въ 250000 кв. клм.

Канаки, назв., данное европейцами туземцамъ различн. острововъ Полинезіи; собств. К-ами назыв. себя коренн. обитат. Сандвичевыхъ о-овъ (К. знач. человѣкъ, житель страны); прежде были людоѣдами; теперь христ.-протест., заним. землед. Занесен. европейц. оспа, сифилисъ и др. болѣзни способствуютъ вымиранію К-овъ.

Канале, или *Каналетто* 1) прозвище двухъ извѣстныхъ венеціанскихъ пейзажистовъ и перспективныхъ живописцевъ: Антоніо К., род. 1697 г., ум. въ Лондонѣ 1768 г.; талантливо писалъ виды Венеціи. Племянникъ и ученикъ его Бернардо Беллото, прозв. К., род. 1721 г., былъ придворнымъ живописцемъ въ Дрезденѣ, ум. въ Варшавѣ 1780 г. Его многочисленные архитектурные и перспективные виды городовъ отличаются правильнымъ рисункомъ и сильнымъ освѣщеніемъ, но грѣшатъ ремесленностью и рутинностью исполненія.

Канализація, систематическое устройство подземныхъ водостоковъ, черезъ которые удаляются изъ городовъ загрязненныя жидкости и нечистоты. Уже въ древнія времена существовали искусственные стоки для быстраго удаленія нечистотъ изъ городовъ. Устройство такихъ стоковъ прекратилось въ средніе вѣка, когда мало заботились о санитарномъ состояніи городовъ и всѣ нечистоты выливались прямо на улицы. Въ послѣднее время, когда число густо заселенныхъ городскихъ центровъ стало быстро возростать, вопросъ объ оздоровленіи городовъ все настоятельнѣе началъ проникать въ общественное сознаніе и инженерное искусство достигло извѣстной степени совершенства въ раціональномъ канализированіи городовъ. Системъ К-ій нѣсколько. При выборѣ той или другой системы сообразуются главнымъ образомъ съ топографіей мѣстности. Наиболѣе употребительныя системы: *воздушныя системы* Шона и Ліерпура, *сплавная система* и *раздѣльная сплавная система*. По системѣ Шона всѣ жидкія нечистоты города вмѣстѣ съ изверженіями поступаютъ изъ домовъ сначала въ особые пріемники, такъ наз. *эжекторы*, изъ которыхъ затѣмъ при помощи сжатаго воздуха прогоняются по трубамъ въ общій пріемникъ. К. по такой системѣ устроена въ Кіевѣ. По системѣ Ліерпура дождевыя и грязныя домашнія воды и нечистоты изъ отхожихъ мѣстъ направляются по отдѣльнымъ системамъ трубъ. Нечистоты высасываются изъ отхожихъ мѣстъ посредствомъ разрѣженія воздуха въ желѣзныхъ трубахъ. Система Ліерпура примѣнена исключительно только въ Голландіи. При общей сплавной системѣ всѣ дождевыя, грязныя домашнія воды и изверженія текутъ самотекомъ по трубамъ, благодаря даннымъ послѣднимъ уклонамъ. Такая канализація устроена въ Варшавѣ. При раздѣльной сплавной канализаціи дождевыя воды стекаютъ по отдѣл. системѣ трубъ въ рѣки, а домашнія

грязныя воды и извержения, сильно разжиженныя водой, стекаютъ по особой системѣ трубъ на поля орошенія. Такая канализ. строится въ Москвѣ. Главное ея преимущество передъ полной сплавной канализаціей это—ея сравнительная дешевизна. Въ настоящее время больше всего строятся канализаціи двухъ послѣднихъ системъ.—Изъ домовъ нечистоты спускаются по вертикальнымъ спускнымъ трубамъ (*фановымъ трубамъ*), проходящимъ черезъ всѣ этажи зданія; для предупрежденія обратнаго тока зловонныхъ газовъ въ жилое помѣщеніе, на трубахъ дѣлаются колѣна, образующія водяные запоры. Черезъ фановыя трубы нечистоты поступаютъ въ домовые стоки, дѣлаемые изъ гончарныхъ глазурованныхъ трубъ. Домовые стоки соединяются съ уличной сѣтью трубъ, которыхъ бываетъ или одна,—и тогда она располагается по оси улицы,—или двѣ, располагаемыя по бокамъ улицы. Въ мѣстахъ соединеній домовыхъ стоковъ съ уличной сѣтью устраиваются колодцы, такъ наз. *контрольные колодцы*. Колодцы устраиваются также на всемъ протяженіи сѣти саженяхъ въ 30 другъ отъ друга. Такіе колодцы называются *смотровыми* и служатъ для прочистки сѣти. Кромѣ смотровыхъ колодцевъ устраиваются еще *фонарные колодцы*, въ которыхъ становится зажженная лампа и, если эта лампа будетъ видна изъ другаго колодца, то это служитъ признакомъ того, что сѣть не засорена. При полной сплавной канализаціи, дождевыя воды поступаютъ въ стоки черезъ рѣшетки, сдѣланныя подъ стоками на мостовой. Во избѣжаніе переполненія трубъ во время сильныхъ паводковъ устраиваютъ запасные или предохранительные выпуски. Канализаціонная сѣть представляетъ собою нѣчто въ родѣ дерева, вѣтвями котораго являются стоки съ отдѣльныхъ бассейновъ, а стволомъ—главный каналъ или *коллекторъ*. Сѣченія каналовъ различны, въ зависимости отъ количества и скорости протекающей черезъ нихъ жидкости. Для небольшихъ каналовъ употребляются трубы круглаго сѣченія, гончарныя глазурованныя. Большіе каналы дѣлаются изъ бетона или кланкернаго кирпича и имѣютъ яйцевидное или круглое сѣченіе. Глубина заложенія трубъ опредѣляется топографіей мѣстности и степенью промерзаемости почвы. Уклонъ трубамъ и каналамъ дается такой, чтобы со дна ихъ могли смываться всѣ осадки. Жидкость при протеканіи должна заполнять каналы до половины ихъ сѣченія, а скорость теченія въ уличныхъ каналахъ должна быть не менѣе 3-хъ футовъ въ секунду. Время отъ времени въ тѣхъ мѣстахъ, гдѣ нельзя было дать такого уклона, чтобы скорость достигала 3-хъ футовъ, стоки должны промываться, для чего устраиваются особые автоматическіе промывные приборы, такъ наз. *танки*. Промывка также играетъ большую роль по отношенію къ вентиляціи стоковъ, вытѣсняя изъ нихъ испорченный и вводя свѣжій воздухъ. Для промывки большихъ стоковъ употребляются промывные затворы, автоматически открывающіеся при напорѣ промывныхъ водъ. Вентиляція стоковъ въ различныхъ мѣстахъ производится различно. Прежде для предупрежденія зараженія жилыхъ помѣщеній вредными газами уличныхъ стоковъ, домовые стоки отдѣляли отъ уличныхъ водяными затворами (сифонами), причемъ вентиляція домовыхъ и уличныхъ стоковъ производилась отдѣльно—первая черезъ фановыя трубы, выведенныя до крышъ домовъ, а вторая—черезъ особыя вытяжныя трубы, устраиваемыя подъ стоками, свѣжій же воздухъ притекалъ черезъ рѣшетки смотровыхъ колодцевъ. Въ настоящее время нашли болѣе цѣлесообразнымъ не раздѣлять домовыхъ стоковъ отъ уличныхъ и вентилировать всю канализаціонную сѣть черезъ вытяжныя трубы ватерклозетовъ и черезъ дождевыя водосточныя трубы.—Сточныя воды изъ коллекторовъ поступаютъ иногда прямо въ рѣки. Это съ санитарной точки зрѣнія допустимо только въ тѣхъ случаяхъ, когда рѣки многоводны и обладаютъ большой скоростью теченія. Для того, чтобы не загрязнять рѣки въ чертѣ города, иногда параллельно рѣкѣ устраиваютъ каналъ, изъ котораго нечистоты вытекаютъ въ рѣку уже за чертой города. Иногда передъ спускомъ въ рѣку нечистоты подвергаются химической и механической очисткѣ. Въ послѣднее время нечистоты стали спускать на такъ наз. *поля орошенія*. Очищеніе сточныхъ водъ на поляхъ орошенія основано на томъ, что грязная жидкость, проходя черезъ слой пористой, лишенной растительности почвы, отдаетъ почвѣ всѣ посторонніе, примѣшанныя къ ней какъ химически, такъ и механически вещества и вытекаетъ черезъ дренажныя трубы совершенно чистой и обезвреженной. На поляхъ орошенія разводятся огородныя растенія, которыя берутъ изъ орошенной нечистотами земли нужныя имъ питательныя вещества.

Каналъ 1) въ океанографіи узкая часть моря, ограниченная съ двухъ противоположныхъ сторонъ землею (то же, что проливъ, зундъ и пр.) Въ особен. извѣстенъ К., который въ древн. наз. Mare Britannicum, у англичанъ English Channel или просто Channel, у франц. La Manche, часть Атлантическаго океана, ограниченная съ сѣв. Англіею и съ юга—Франціею; онъ соединяетъ Атлантическій океанъ съ Сѣвернымъ моремъ; длина его 500 клм.; наибольшая ширина при впад. въ Атл. ок.—156 клм.; самое узкое мѣсто, т. наз. Па-де-Кале, имѣетъ только 33 клм. шир. 2) К., искусств. прорытый водн. путь для доставленія или отвода воды (для снабженія водяной силой мельницъ и фабрикъ). Чаще подъ К-ами подразум. иск. прорыт. водотеки, служащіе водными путями сообщенія. К., соединяющ. 2 естеств. водн. пути, назыв. соединительнымъ; К., идущій паралл. естеств. водн. пути и служащій для обхода препятствій, назыв. обходнымъ или обводнымъ; если въ сост. водн. пути входятъ, кромѣ естеств. путей, обходн. и соедин. К-ы, то говорятъ о судоходной системѣ, каковы въ Россіи Августовская, Березинская, Вышневолоцкая, Днѣпровско-Бугская, Герцога Александра Вюртембергскаго, Маріинская, Обь-Енисейская, Огинская, Тихвинская сист. Устройство каналовъ извѣстно было въ древнѣйш. врем., уже 4000 л. т. наз. въ Китаѣ существ. судох. К-ы, сооружались они также египтян., римлян. Въ наст. время почти во всѣхъ европ. госуд. существ. много судох. кан., особ. во Франціи (Нивернейскій, Лангедокскій, Центральный и пр.), Англіи (наиб. замѣч. Каледонскій), Бельгіи, Голландіи, Германіи. Въ новѣйш. время возникло стремленіе сооруж. т. наз. морскіе К-ы, имѣющіе цѣлью укоротить путь для кораблей, каковы Суэцкій К., соедин. Средиз. м. съ Чермнымъ, проектированный Панамскій К., долженст-

вовавшій соедин. Атлант. ок. съ Великимъ, и лѣтомъ 1895 г. открытый Сѣв.-вост. морской К. въ Германіи. Кромѣ того, сооружаются К-ы въ портахъ, чтобы сдѣлать ихъ доступными для большихъ морск. кораблей, таковъ С.-Петербургскій Морской К.

Кананикольскій, мѣдноплавильный заводъ Орскаго уѣз., Оренбургск. губ., 3870 ж., при р. Канѣ.

Канапоръ, портъ въ Индіи, въ президен. Мадрасъ, на Малабарскомъ берегу, 31070 жит. Дѣятельная торговля; военная станція англичанъ.

Канара, мѣстность брит. Индіи, на Малабарск. бер., состоитъ изъ Сѣв. К., въ президентствѣ Бомбай, 10129 кв. клм., 421840 ж.; гл. г.—Карваръ (гав.), и Южн. К., презид. Мадрасъ, 10105 кв. клм., 959514 ж., съ гаванью Мангалуръ.

Канареечникъ, Phalaris, родъ изъ сем. злаковъ, однолѣтнія или многолѣтнія травы, съ сжатой или лопастной метелкой и одноцвѣтковыми колосками. P. canariensis, *канареечникъ настоящій*, однолѣтній, соломина отъ 1—1,25 вышины, съ яйцевидными колосками, родомъ изъ южн. Европы и Канарскихъ острововъ, встрѣчается одичавшимъ и у насъ и часто разводится въ садахъ; доставляетъ т. наз. *канареечное сѣмя*, любимую пищу многихъ птицъ. P. arundinacea, многолѣтній, соломина отъ 60—150 стм. вышины, съ красноватой цвѣточной метелкой. Ростетъ на влажныхъ лугахъ, идетъ на зеленый кормъ и сѣно, особенно разновидность его, извѣстная подъ назв. *шелковой травы*, съ красивыми пестрыми листьями.

Канарейка, Fringilla canaria, пріученная къ неволѣ пѣвчая птица изъ сем. вьюрковъ; въ дикомъ состояніи самецъ сверху зеленаго цвѣта съ черными полосками, снизу желтаго и бѣлаго, самка окрашена блѣднѣе; родина—Канарскіе остр. К. привезена въ Европу въ XVI вѣкѣ и въ неволѣ потеряла свою окраску, сдѣлалась однообразно желтой; ручнѣетъ очень быстро, легко размножается и разводится въ большомъ количествѣ въ Гарцѣ и Тюрингіи; у насъ разведеніе К-екъ развито въ особенности въ Калужской губ., въ Полотняномъ заводѣ, гдѣ этимъ промысломъ кормятся много семей; ежегодно вывозится около 4000 штукъ на сумму 7500 рубл.

Канарисъ, Константинъ, извѣстн. греч. государствен. дѣятель и герой войны за освобожденіе Греціи, род. въ 1790 г на о-вѣ Инсарѣ, въ юности служилъ капитаномъ небольш. торгов. судна; принявъ участіе въ греч. возстаніи, въ ночь на 19-е іюля 1822 г. съ двумя брандерами разсѣялъ стоявш. въ Хіосскомъ проливѣ турецк. флотъ и взорвалъ адмиральск. корабль, 9 ноября того-же года сжегъ турецк. адмиральск. корабль у о-ва Тенедоса; 17 авг. 1824 г. сжегъ подлѣ о-ва Самоса нѣсколько турецк. транспортн. судовъ и больш. фрегатъ. Въ 1827 г. былъ избранъ депутатомъ, зат. неоднократно былъ морск. министромъ, въ 1862 г. былъ министромъ-президентомъ и предложилъ королю Оттону программу либеральн. реформъ, отверженіе которой побудило К-а присоединиться къ октябрьскому движенію и вступить въ число депутатовъ, предложившихъ греч. престолъ принцу Георгу, зат. К. трижды (въ 1864—65 и въ 1877 г.) былъ министромъ-президентомъ, ум. въ 1877 г.

Канари (испанск.), оживленный танецъ въ $^3/_8$ или $^6/_8$ такта, занесенный испанцами съ Канарск. о-вовъ въ Европу, гдѣ вошелъ въ моду въ эпоху Людовика XIV-го (*canarie*).

Канарскіе острова, въ Атлант. ок., у зап. бер. Африки, составляютъ 2 испанск. пров. и состоятъ изъ 6 небольш. незасел. и 7 больш. заселенн. о-овъ (Ферро, Пальма, Гомера, Тенерифа, Гранъ-Канарія, Фортевентура и Ланцароте), заним. 7624 кв. клм., гористы, вулканич. происх.; зап. о. имѣютъ покрытыя снѣгомъ горы (Пико-де-Тейде на Тенерифѣ, 3711 м. выс.), лѣсисты, плодор.; вост. о.—почти безлѣсны и неплодор.; преоблад. горн. порода—базальты, пронизанные пластами туфа. Клим. пріятн. и здор. Изъ представ. животн. міра выдаются собаки (по величинѣ), козы (по красотѣ), канарейки; флора разнообр.: всѣ требующ. теплаго клим. фрукты, древовидн. молочаи, вѣчно-зелен. лѣса съ Erica arborea L., хвойн. лѣса, альпійск. безлистный кустарникъ. 300874 жит. (въ 1883 г.), смѣсь испанц. съ туземц. (гуанки); заним. землед. (пшеница, ячмень, рожь, маисъ, картоф.), скотов., винодѣл., развед. табаку, сахарн. тростн., шелковичн. червя; разведеніе кошенили нѣск. ограничено; промышл. слабо развита (шелков., шерстян. ткани, грубое полотно); торговля въ рукахъ англич. Гл. г. восточн. пров. Ласъ-Пальмасъ, зап.—Санта Круцъ де Тенерифа.—К. о., вѣроятно, были извѣстны уже финикіянъ и карѳагенянъ; въ XIII в. посѣщ. генуэзцами; въ 1341 г. кор. Донъ-Луи португальскій снарядилъ экспедицію на К. о., но власть въ теченіе столѣтія была только номинальная; въ началѣ XV в. Іоаннъ Бетанкуръ завоев. о. Ланцароте, Фортевентура, Гомеру и Ферро и получилъ ихъ въ ленъ отъ Кастиліи, затѣмъ они куплены Фердин. Католикомъ и присоединены къ остальн. о.; послѣднимъ присоединенъ о. Тенерифа въ 1794 г.

Канасава, гор. японск. пров. Нага, на сѣв.-зап. бер. о-ва Нипона; 107624 жит.; производство бронзы, фарфора, шелков. матерій; значит. торговля.

Канастеръ (голландск., отъ испанск. canastro), корзина изъ льна или тростника, выложенная тонкимъ слоемъ листоваго свинца и служащая для пересылки товаровъ; въ переносномъ значеніи К. или *кнастеръ* сдѣлались названіемъ высш. сорта америк. курительн. табака, пересылаемаго въ подобныхъ плетенкахъ.

Канатъ, толстая веревка, свитая изъ нѣсколькихъ тонкихъ пеньковыхъ и просмоленныхъ бичевокъ, употребл. въ морской и отчасти въ строительной техникѣ. Въ 1888 г. въ Европ. Россіи и Сибири насчитывалось 263 канатныхъ и мѣшечныхъ фабрики, производившихъ 1281 тыс. пуд. К-овъ и веревокъ, при 6460 рабочихъ, не считая значительно развитаго кустарнаго производства. Вывозъ К-овъ и веревокъ составлялъ въ 1890 г. 204 тыс. пуд. на 1280 тыс. руб.; привозъ по европ границѣ К-овъ, веревокъ и сѣтей равнялся въ томъ же году 13 тыс. пуд., на 77 тыс. рубл. Пеньковый К. иногда замѣняется цѣпнымъ желѣзнымъ К-омъ.

Канаусъ, шелковая ткань изъ шелка-сырца; производится въ Персіи, Туркестанѣ и на Кавказѣ.

Канахъ, греч. скульпторъ, жилъ около 500 г. до Р. Х. въ Сикіонѣ; лучшее его произведеніе—колоссальная статуя Аполлона въ храмѣ въ Милетѣ.

Канбо, курортъ во франц. деп. Нижн. Пиренеевъ. 1148 ж. сѣрноизв. ключи (23° Ц.), полезн. при хро-

нич. катарр. дыхат. путей; желѣзн. источникъ (16°).

Канва, болѣе или менѣе грубая ткань съ четыреугольными промежутками между нитями основы и нитями утока; употребляется для вышиванія.

Кангаласскіе улусы Якутск. обл. и окр., при р. Ленѣ: 1) *Западный* состоитъ изъ 3 селъ, 18 наслеговъ и 1 тунгусск. рода; инородческая управа—въ Хохсыдскомъ наслегѣ; 20130 жит. 2) *Восточный* состоитъ изъ 1 села, 11 наслеговъ и 6 стойбищъ бродяч. тунгусовъ; управа въ Нерюктейскомъ наслегѣ, до 15680 жит. Населеніе К-ихъ у-овъ заним. скотоводств., рыболовств. и отчасти добываніемъ желѣзной руды.

Кангасъ де-Тинео, городъ въ испанской провинціи Овіедо, на р. Насерѣ; 17500 жит.

Кандавійскія горы, древн. назв. гряды горъ между Иллиріей и Македоніей.

Кандавлъ (Candaules), тщеславный и легкомысленный царь лидійскій, послѣдній представитель рода Сандонидовъ, убитый въ 689 г. до Р. Х. тѣлохранителемъ Гигесомъ по настоянію оскорбленной его легкомысліемъ царицы.

Кандаву, богатѣйш. изъ остр. Фиджи, 535 кв. клм., горист., оч. плодор.; ок. 10000 жит.

Кандагаръ 1) ханство въ зап. Афганистанѣ, къ югу отъ Кабула; гористо; орош. долины плодород., протек. Гильмондъ съ Аргандабомъ, Тарнакъ и др.; клим. умѣр., 1600000 жит. (афганцы, таджики, индусы), заним. землед. (пшеница) и скотов. (у кочующ. афганц. большія стада верблюдовъ и овецъ). 2) К., главн. гор. ханства К., между р. Аргандабомъ и Тарнакомъ; около 30000 ж., важный торг. и промышл. г. К.—очень древній гор., нѣск. разъ подвергался разоренію (см. *Афганистанъ*).

Кандака (Candace), имя нѣскольк. эѳіопск. царицъ древности, между котор. особ. извѣстна К., въ 24—21 г. до Р. Х. мужественно защищавшая свои владѣнія противъ римск. намѣстника Египта, Петролія.

Кандалакская губа, заливъ Бѣлаго моря у береговъ Кольскаго полуострова, дл. 180 в., шир. 80—10 в.; гл. б. болѣе 100 саж., лишь мѣстами 30—50 саж.; изобилуетъ сельдями. *Кандалакскій* берегъ ограничиваетъ съ с. Кандалакскую губу Бѣлаго моря, крутъ и скалистъ.

Кандалы, оковы, въ которыхъ содержатся, для предупрежденія побѣга, сосланные въ каторжную работу, при чемъ безсрочные каторжные перваго разряда заковываются въ ручныя и ножныя К., прочіе каторжные—только въ ножныя (Св. Зак., т. XIV, Уст. о ссыльн., ст. 556, по прод. 1886 г.).

Кандаринъ 1) европейск. названіе китайской (*fen*) и японской (*fung*, *pu*) мѣры вѣса, раздѣляющейся на 10 кэшъ по $0{,}_{3757}$ грамма.

Кандатъ, прав. прит. р. Кіи, Томск. губ. Маріинск. окр.; дл. теч. ок. 220 в.

Канделябръ (лат. *candelabrum*), у античн. народовъ названіе подставки для свѣчей, лампъ, куреній и т. п. К-ы обыкновенно состояли изъ подставки, въ формѣ лапокъ, снабженнаго каннелюрами стержня, на который опиралась тарелочка или плоскій сосудъ; иногда также они имѣли форму древесныхъ символовъ, съ вѣтвей которыхъ свѣшивались лампіоны на коротк. цѣпочкахъ (*лампадаріи*). Бронзовые К-ы особ. часто встрѣчаются въ этрусск. и римск. могилахъ, роскошн., большіе, мраморн. К-ы хранятся въ британск., луврск. и ватиканск. музеяхъ и въ мюнхенской глиптотекѣ; въ нихъ особ. развита форма трехграннаго основанія, послужившая образцомъ для итальянск. К-въ эпохи Возрожденія, въ свою очередь развившихся въ соврем. формы К-въ.

Кандель, высоч. вершина сред. Шварцвальда въ Баденѣ, 1242 м. выс.

Кандешъ, дистриктъ въ брит.-индійскомъ президентствѣ Бомбей, 25754 кв. клм., 1237 т. ж.; гл. гор. Дулія.

Канджутъ, страна, расположенная у вост. оконечн. Гиндукуша, между 36° и 37° с. ш. и 74°18′—75°18′ в. д. (отъ Гринвича); глубоко прорѣзывается К-ской рѣкой; вершины до 20—25 т. ф. надъ ур. моря. Клим. сухой и жаркій. Жители арійск. происх., магомет., заним. земледѣл. (пшеница, ячмень, рисъ), садоводств. (абрикосы), а нерѣдко и грабежомъ караванovъ. Гл. гор. (мѣстопреб. хана)—Бальтитъ.—К. впервые посѣщ. европейц. ок. 1886 г.; до 1891 г. былъ независимъ а съ этого врем. находится подъ покровительствомъ Англіи.

Канди, прежн. столица острова Цейлона; мѣстопребываніе англ. губернатора и миссіи; буддійск. храмъ, въ кот. наход. зубъ Будды—святыня, привлекающ. массу богомольц. 17406 (1871) жит.

Candidamente (итал.), музыкальн. терминъ, означающій простоту, безыскусственность исполненія мелодіи.

Кандидатъ 1) (лат. candidatus), у древн. римлянъ искатель публичной почетной должности, т. назыв. по блестящей бѣлой тогѣ (toga candida), имъ носимой; теперь—каждый добивающійся чина, должности; особ. тотъ, кто выдержалъ первое испытаніе, необходимое для пріобрѣтенія какого-нибудь мѣста или должности. 2) К., первая ученая степень въ нашихъ университетахъ, дающая право на чинъ X класса, а также въ духовн. академіяхъ. 3) К. на судебныя должности, см. *судоустройство*.

Кандила (греч. κανδήλα—„лампада“), названіе большихъ подсвѣчниковъ, стоящихъ въ православн. храмахъ передъ иконами. К-а, содержащія отъ 7 до 12 свѣчей, назыв. *поликандилами*, К-а, содержащія болѣе 12 свѣчей,—*паникадилами*. Обыкновенно средняя большая свѣча К-а представляетъ фарфоровую или металлическую трубку, въ верхнее отверстіе которой вставляется лампадка съ оливковымъ масломъ, служащимъ какъ для горѣнія, такъ, въ нѣкотор. случаяхъ, и для елеопомазанія.

Кандія (*Критъ*), остр. въ Средиз. м., между 34°55 и 35°41′ с. ш. и 23°31′—26°20′ в. д., принадл. Турціи, образ. отдѣльн. вилайэтъ; 8618 кв. клм.; сѣв. бер. имѣетъ много бухтъ, образ. хорош. гавани; южн. бер.—крутой; прорѣз. горн. цѣпью, съ вершинами Ида или Псилорити (2456 м. в.), Теодоро (2469 м. в.) и др.; изобил. прѣсн. водой; клим. умѣр. и здор.; почва каменист. и песчан.; много оливковъ. лѣсовъ; произрастаютъ ленъ, табакъ, виноградъ, миндаль и южн. фрукты; минеральн. бог. составляютъ известнякъ, шиферъ, гипсъ, точильн. кам. 275253 жит. (больш. греки-христ.); ремесла, торговля въ упадкѣ; предм. вывоза: оливков. масло, вино, воскъ, медъ, шелкъ, сыръ. *Гл. г. К.*

или *Мегало-Кастро*, на сѣв. бер.; гавань; 12000 жит. Въ глуб. древн. К. принадлежала Греціи, въ 67 г. до Р. Х. завоев. римлян., затѣмъ принадлеж. арабамъ, Византіи, генуэзцамъ. Въ 1668 г. К-ею овладѣла Турція; съ тѣхъ поръ остр. пришелъ въ упадокъ. Стремленіе свергнуть турецкое иго и присоед. къ Греціи заставило населеніе нѣск. разъ поднять оружіе противъ турокъ, но возстанія имѣли послѣдствіемъ лишь смягченіе турецк. правленія.

Кандшуръ (также *Kadyur*, *Kangyur*), сборникъ священн. книгъ буддистовъ, содержащій 1 083 сочиненія, подраздѣленныхъ на 7 группъ и составляющихъ 108 томовъ. Первая редакція составлена и издана въ половинѣ XVIII в. въ монастырѣ Нартангѣ, близъ Таши-Лунпо, въ южн. Тибетѣ, по приказу правителя Лассы, Миванга, при чемъ текстъ былъ вырѣзанъ на деревянн. доскахъ и съ нихъ перепечатанъ. Такимъ-же способомъ воспроизведенъ былъ и монгольск. переводъ эт. памятника. Полныя редакціи К-а хранятся въ петербургской, парижской и лондонск. библіотекахъ.

Каневская (*Каневская*) *станица*, Кубанск. обл., Ейск. отд.; кожев., кирпичн. и др. зав.; значит. торговля; 9052 жит.

Каневъ, у г. Кіевск. губ., подъ 49°45′ с. ш. и 49°8′ в. д., на прав. бер. Днѣпра; 8989 жит. —К. существ. уже въ нач. XII в., въ 1240 г. взятъ Батыемъ, въ 1305 г.—Гедиминомъ, игралъ видную роль во время войнъ Богд. Хмѣльницкаго, потомъ переходилъ то къ Польшѣ, то къ Россіи; по Прутск. договору оставленъ за Польшей. Въ 1796 г. мѣст. К. сдѣл. у. г. Кіевск. намѣстн., съ 1844—у. г. Кіевск. губ.—*К-скій уѣздъ* въ вост. ч. г-іи, 2868 кв. в.; вост. и юго-зап. ч.—холмисты, сѣв. ч.—открытая, возвыш.; почва преим. черноз.; орош. Днѣпромъ и его прит. Росью (съ прит. Россавой); 4,7% площ. заним. лѣса, гл. обр. дубовые. 242229 жит. (въ т. ч. 215680 правосл., 25188 евр.), заним. землед. (преим. озим. пшеница, рожь), огороднич., работой на фабр.; скотов., пчелов. и шелков. въ небольш. размѣр.; 40 фабр. и зав. (13 свеклосах., 7 винокур., 3 суконн.) съ произв. на 6576 т. р.; ок 1100 муком. мельницъ.

Канемъ, государ. въ Среднемъ Суданѣ, на сѣв. отъ озера Чадъ, 56680 кв. клм., 100000 ж. (магсм. канембу, тиббу, араб. и др.), номинально принадлежитъ Борну; главный гор. Мао.

Канефоры (греч. *καννηφόροι*—„носительницы корзинъ"), въ Аѳинахъ названіе дѣвицъ изъ знатнѣйш. семей, фигурировавшихъ въ религіозн. процессіяхъ при торжествахъ въ честь Аѳины, Деметры и Діониса, неся на головѣ корзины со священными принадлежностями. Фигуры К-ъ служили излюбленнымъ сюжетомъ для греч. скульпторовъ и, въ качествѣ архитектурнаго украшенія, замѣняли собою колонны и пилястры.

Канея (древняя *Кидонія*), главный гор. и портъ о-ва Кандіи, на сѣв.-зап. его берегу, ок. 12000 жит.

Канзасъ 1) одинъ изъ Сѣв.-Амер. Соед. Шт., гранич. съ Небраской, Миссури, индѣйск. террит. и Колорадо; 212578 кв. клм.; волнистая равнина; вост. ч. —плодор. и изобил. лѣс., средн. ч. представл. менѣе плодор. преріи, зап. ч.—песчан. и неплодор.; орош. р. К-омъ и Арканзасомъ; клим. здор.; 1427096 жит.; 1 унив., 7 колледж., въ 1883—1884 г. было 303601 учащ. Главн. зан.—землед. (преим. маисъ и пшеница, также овесъ, картоф., бобы, горохъ, таб., ленъ); значит. развито скотов. (особ. много свиней); добыча каменн. угля (особ. въ юго-вост. ч.): въ 1890 г. доб. 1600000 тоннъ; фабр.-зав. промышл. лишь начин. развиваться (муком. мельницы, машинн., мебельн. фабр., лѣсоп. зав.); желѣзнодор.—22 300 клм. Гл. гор.—Топека. По констит. 1859 г. законод. вл. принадл. сенату (изъ 40 чл., избир. на 4 г.) и палаты депут. (изъ 125 чл., избир. на 2 г.); губернаторъ избир. народомъ на 2 года; въ союзный конгрессъ посылаетъ 8 представит.—К. принадлежалъ къ Франц. Луизіанѣ, въ 1854 образов. территорію, въ 1861 г. сдѣл. штатомъ; во время междоус. войны К., принявшій сторону Сѣвера, былъ театромъ военн. дѣйствій. 2) К., р. въ Сѣв.-Ам. Соедин. Шт., образуется изъ соедин. р. Републиканъ-Форкъ (660 клм. дл.) съ р. Смоки-Гилль-Форкъ (такой же дл.) и послѣ 212 клм. дальнѣйшаго теченія впад. въ р. Миссури. 3) *К.-Сити*, 2 гор. въ Сѣв.-Америк. Соед. Шт., при впаденіи р. К. въ Миссури: *a*) въ шт. К. съ 39580 жит., *b*) въ шт. Миссури съ 132716 жит.; оба ведутъ крупную торговлю скотомъ, мясными продукт., зернов. хлѣбомъ.

Канигу, вѣтвь Пиренеевъ въ франц. департ. Вост. Пиренеевъ; 2785 мет. выс.

Канизій (*Canisius*, метономазія фамиліи *De-Hond*), Петръ, первый нѣмецк. іезуитъ, род. въ 1524 г. въ Нимвегенѣ, получилъ богословско-философск. образованіе въ Кельнѣ, въ 1543 г. вступ. въ орденъ іезуитовъ, въ 1549 г. командированъ въ Германію для борьбы съ реформаціей, средствомъ для которой избралъ основаніе свѣтск. и духовн. католич. школъ, и самъ состоялъ професс. при ингольштадск. университ., въ 1551 г. переведенъ придворн. проповѣдникомъ въ Вѣну, гдѣ основалъ іезуитск. коллегію, въ 1556 г. назнач. перв. провинціаломъ іезуитск. ордена въ Германіи, ум. въ 1597 г. и канонизированъ въ 1864 г. Кромѣ успѣшн. борьбы съ реформаціей и распространенія іезуитск. ордена въ Кельнѣ, Баваріи, Австріи и Польшѣ, К. извѣстенъ также, какъ составитель перепечатываемыхъ до настоящ. времени католич. катехизисовъ—„Summa doctrinae christianae" и „Institutiones christianae pietatis".

Каникатти, городъ въ Сициліи, пров. Джирдженти, на р. Наро, 19599 жит.; виноградъ, оливк. масло, добываніе сѣры.

Каникула, также *Сиріусъ*, у египт. *Зотисъ*, самая блестящая звѣзда въ созвѣздіи Большаго Пса; древніе приписывали ей большое вліяніе на животныхъ.—К-ы, дни пса, время съ 23 іюля по 23 авг., названы такъ, потому что соотвѣтствующее время года (у древнихъ грековъ „Opora") опредѣлялось космическимъ восхожденіемъ звѣзды Пса или Сиріуса. К-ами наз. теперь лѣтнее время, въ кот. прекращаются занятія въ учебн. заведеніяхъ.

Канина, Луиджи, итальянскій архитекторъ, род. въ 1795 г., прожилъ большую часть жизни въ Римѣ и пріобрѣлъ извѣстность разработкою топографіи древняго Рима, ум. въ 1856 г.

Канинефаты, батавск. племя, обитавшее въ сѣв.-зап. части о-ва Батавіи; были побѣждены Тиверіомъ (4 г. по Р. Х.) и поступили на службу въ

римскія войска, но при Калигулѣ возмутились и позднѣе приняли участіе въ возстаніи Цивилиса, причемъ въ 71 по Р. Х. сожгли римскій флотъ.

Канини, Марко Антоніо, соврем. итал. публицистъ, поэтъ и филологъ, род. въ 1822 г., въ 1848—49 гг. участвовалъ въ венеціанск. и римскомъ движеніяхъ, зат. бѣжалъ въ Грецію, жилъ въ Аѳинахъ и Бухарестѣ, писалъ на греч. и румынск. языкахъ литературн. и политич. брошюры, за каковыя подвергался неоднократнымъ выселеніямъ и преслѣдованіямъ, въ 1859 г. возвратился въ Италію, жилъ въ качествѣ журналиста въ Миланѣ, Неаполѣ и Туринѣ, неоднократно посѣщалъ Востокъ то газетнымъ корреспондентомъ, то тайнымъ агентомъ итал. каблистовъ, поддерживалъ сношенія съ эмигрантами и изгнанниками всѣхъ странъ и правительствъ и съ одинаковымъ воодушевленіемъ и сочувствіемъ относился къ политич. переворотамъ и освободительн. стремленіямъ не только въ своемъ отечествѣ, сражаясь, въ 1866 г., въ войскахъ Гарибальди, но также въ Румыніи, Сербіи, Болгаріи и Франціи. Подвижной и впечатлительн. темпераментъ К. вполнѣ выразился и въ его поэтич. произведеніяхъ, въ которыхъ много страстной отзывчивости, но мало глубокаго чувства и формальной красоты.

Канино, Шарль Люсьенъ Жюль Лоранъ, принцъ Бонапарте, князь К. и Музиньяно, талантливый естествоиспыт., старшій сынъ Люціана Бонапарте, род. 1803; изучалъ естеств. науки въ Америкѣ, въ 1847—48 г. принималъ участіе въ римской революціи, какъ одинъ изъ главныхъ дѣятелей республиканской партіи, затѣмъ, по вступленіи въ Римъ французовъ, отправился въ Парижъ, гдѣ опять предался научнымъ занятіямъ; ум. въ 1857 г. Его произведенія: „Американская орнитологія“, „Описаніе итальянской фауны“ и плодъ его 25 лѣтнихъ трудовъ—„Conspectus generum avium“

Канинъ 1) горная вершина Юлійск. Альпъ, 2582 м. выс. 2) К., полуостровъ Архангельской губ., Мезенск. у., между Бѣлымъ моремъ и Чешской губой, представл. обширн. холмист. тундру, прерываемую озер. и возвышенностями; много рѣчекъ (Чижъ, Чеша и др.); растит. бѣдная (только сланецъ-кустарникъ); водятся песецъ, лисица, сѣв. олень, морской заяцъ. 1760 жит. (самоѣды). 3) К. *носъ*, у самоѣдовъ Яптозале (т. е. Тонкій мысъ), мысъ, составляющій сѣв.-зап. оконечность Канина полуост. и служащій сѣв.-вост. предѣломъ Бѣл. моря.

Капитель, позументная нитка; тончайшая проволока изъ настоящаго или поддѣльнаго золота и серебра. Главнѣйшее употребленіе—для офицерскихъ эполетъ и др. вещей. К-ью назыв. также тонкая мѣдная или серебряная проволока, употребляющаяся для навивки басовыхъ струнъ различныхъ инструментовъ.

Канифасъ 1) бумажная ткань, легкая, неплотная, съ полосами. 2) К., тонкое парусное полотно, льняная полубѣленая ткань; идетъ на верхніе паруса для судовъ.

Канифоль, см. *гарпіусъ*.

Каницъ 1) К.-Дальвицъ, баронъ Карлъ Вильгельмъ Эристъ, прусск. военн. и политич. дѣятель, род. въ 1787 г., изучалъ право въ марбургскомъ и геттингенскомъ университетѣ, въ 1806 г. вступ. въ военн. службу и принималъ участіе въ наполеоновск. войнахъ, въ 1845 г. смѣнилъ Бюлова въ качествѣ министра иностранн. дѣлъ, вполнѣ раздѣлялъ религіозн. и политич. убѣжденія короля и являлся сторонникомъ сословнаго представительства, во внѣшн. политикѣ не имѣлъ успѣха и всецѣло стоялъ подъ австро-русск. вліяніемъ; 18 марта 1848 г. вышелъ въ отставку вмѣстѣ со всѣмъ кабинетомъ Бодельшвинга, въ 1849 г. получ. отъ министерства Бранденбурга порученіе склонить вѣнск. дворъ на сторону предложенной Пруссіей формы германск. союза, но не выполнилъ эт. миссіи; ум. въ 1850 г. 2) К., Фридр., баронъ, нѣмецк. поэтъ и дипломатъ, род. въ 1654 г., получ. юридич. образов. въ лейденск. и лейпцигск. унив., зат. совершилъ путешествіе по Италіи, Франціи, Англіи и Голландіи, въ 1677 г. вступилъ въ прусск. придворн. службу, въ 1698 г. возведенъ въ достоинство барона, ум. въ 1699 г. Своими поэтич. произведеніями, между котор. особенн. вниманія заслуживаютъ сатиры и оды на смерть первой супруги поэта (Doris), К. оказалъ благодѣтельное противодѣйствіе направленію 2-ой силезской школы, противополагая ея искусственному и манерному стилю трезвость и изысканность своего творчества, стоявшаго подъ значительн. вліяніемъ Буало. Сочин. К-а изд. Кенигомъ въ 1727 г. 3) К., Филиппъ Феликсъ, извѣстн. нѣмецк. этнографъ и историкъ искусства, род. въ 1829 г. въ Будапештѣ, изуч. въ Вѣнѣ исторію искусства и съ научн. цѣлью совершилъ путешествіе по Германіи, Франціи, Бельгіи и Италіи. Посѣтивъ въ 1858 г. Далмацію, Черногорію и часть Герцеговины, К. съ эт. времени посвятилъ себя серьезн. изученію южнославянск. странъ въ этнографич. и художественн. отношеніи, результатомъ котораго явился рядъ весьма цѣнн. научн. трудовъ, между кот. слѣдуетъ отмѣтить: „Serbiens byzantinische Monumente“, въ котор. указаны въ сербск. искусствѣ черты византійск. и западн. вліянія; „Serbien“ и др

Канижа 1) Нади-К., гор. въ венгерск. комитатѣ Цала, при р. К; 18473 жит., заним. торговлей хлѣб., виномъ, рогат. ск., шерстью и пр. 2) О-К., мѣстечко въ венг. комитатѣ Бачъ-Бодрогъ, на р. Тиссѣ; 13069 жит., заним. хлѣбоп., развед. табаку, торговл. хлѣб., рог. скотомъ.

Канкаль, мѣст. въ француз. департ. Иль-э-Вилэнъ на К-ской бухтѣ, 3723 жит.; ловля устрицъ, морск. купанья.

Канкринитъ, минералъ, кристаллизуется въ гексагональной системѣ. Тв. 5... $5_{,5}$, удѣл. вѣсъ $2_{,45}$, розоваго, желтаго и др. цвѣтовъ, прозраченъ или только просвѣчиваетъ. Хим. составъ: $Na_8(Al_2)_4 Si_9O_{34} + 2CaCO_3 + 3H_2O$; въ солян. кислотѣ растворяется съ шипѣніемъ. Встрѣчается въ Ильменскихъ горахъ, около Міасскаго завода, въ отрогахъ Саянскихъ горъ, далѣе въ Норвегіи, Швеціи, штатѣ Мэнъ (Сѣв. Америка) и пр.

Канкринъ 1) Францъ Ивановичъ, извѣстный технологъ, род. въ 1738 г., служилъ камеральн. совѣтникомъ въ Гессенѣ и Бранденбургъ-Аншпихѣ, руководилъ постройкою Вильгельмсбада, зат. былъ вызванъ въ Россію граф. П. А. Румянцевымъ, въ 1783—1813 гг. сост. директоромъ солянаго завода въ Старой Руссѣ, пот. членомъ горн. совѣта, ум. въ 1816 г. Важнѣйш. труды: „Первыя основанія искус-

ства горныхъ и соляныхъ производствъ", „Vollständige Abhandlung von den Oefen und Kaminen im Russischen Reiche" и др. 2) К., Егоръ Францевичъ, графъ, сынъ предъид., род. въ 1774 г. въ Ганау, по окончаніи образованія въ марбургск. и гиссенскомъ университетахъ состоялъ одно время на государственной службѣ въ Ангальтъ-Бернбургѣ, въ 1796 г. послѣдовалъ за отцемъ въ Россію, гдѣ служ. первоначально подъ его начальствомъ, затѣмъ занималъ различныя должности по министерствамъ внутренн. дѣлъ и военному. Вскорѣ онъ обратилъ на себя вниманіе имп. Александра I брошюрою „О системѣ и средствахъ продовольствія большихъ армій" („Ueber die Verpflegung der Truppen", 1809) и въ 1812 г. былъ назначенъ генералъ-интендантомъ западной арміи, а чрезъ нѣкоторое время — генералъ-интендантомъ всѣхъ дѣйствующихъ армій. Послѣднюю должность онъ занималъ до 1820 г. Въ 1821 г. К. издалъ соч. по полит. экономіи „Weltreichtum, Nationalreichtum und Staatswirtschaft", въ слѣд. году другой трудъ—„Ueber der Militärökonomie im Frieden und im Kriege" (3 тома, 1822—23). Эти сочиненія доставили К-у въ высшихъ сферахъ репутацію выдающагося политико-экономa и финансиста и въ 1823 г. онъ былъ призванъ на постъ министра финансовъ послѣ графа Гурьева. К. стоялъ во главѣ министерства финансовъ слишкомъ 20 лѣтъ, до 1844 г., и за это время было достигнуто значительное улучшеніе финансоваго положенія Россіи, совершенно разстатаннаго продолжительными войнами. Для урегулированія бумажно-денежнаго обращенія была произведена въ 1839 г. девальвація, при чемъ постоянный курсъ ассигнацій былъ установленъ въ пропорціи $3^1/_2$ руб. ассигнаціями = 1 рублю серебромъ. Много стараній прилагалось къ оживленію вывоза, увеличенію таможеннаго дохода и развитію внутренней промышленности посредствомъ строго-покровительственной таможенной политики. Въ 1824 г. вывозъ составлялъ $50,_3$ милл рубл., превышая ввозъ ($42,_1$ милл. руб.) на $8,_{12}$ милл. руб., въ 1830 г. экспортъ = $63,_5$ милл. руб., импортъ = $43,_9$ милл. р., въ 1840 г. вывозъ = $76,_6$ милл. р., привозъ = $67,_3$ милл. р., въ 1844 г. вывозъ ($82,_5$ милл. р.) превышалъ ввозъ ($65,_8$ милл. р.) на $16,_7$ милл. р. Таможенный сборъ доставлялъ въ 1824 г.—$11,_1$ милл. р., въ 1830 г.—$17,_2$, въ 1840 г.—$26,_4$, въ 1844 г.—$31,_9$ милл. р. Въ общемъ на экономической политикѣ К-а сильно сказалось вліяніе меркантилизма, приверженцемъ котораго К. выступаетъ въ своихъ теоретическихъ сочиненіяхъ. Какъ экономистъ-теоретикъ, К. является представителемъ реакціи противъ ученія А. Смита, не внося ничего самостоятельнаго въ науку о народномъ хозяйствѣ. Въ 1829 г. К. былъ возведенъ въ графское достоинство. Онъ ум. въ 1845 г. въ Павловскѣ.

Каппасони, иначе *Каньячи, Гвидо*, итал. живописецъ, род. въ 1601 г., былъ ученикомъ Гвидо Рени, ум. въ Вѣнѣ въ 1681 г.; картины его, большею частью библейскаго и миѳолог. содержанія, отличаются очень старательнымъ исполненіемъ.

Канна 1) Canna, родъ изъ сем. Cannaceae. Признаки сем-а: травы съ несимметричнымъ цвѣткомъ, свободнолистной чашечкой и лепестковидными тычинками, изъ которыхъ только одна развиваетъ пыльникъ; столбикъ листовидный, завязь трехгнѣздная, многосѣмянная, зародышъ прямой. К. имѣетъ красивый стебель до 3 м. высоты съ извивающимися корнями и очень большими, часто красиво окрашенными листьями; цвѣты собраны въ метелку. К. часто культивируется въ тропич. Америкѣ, а также разводится, какъ декоративное растеніе, въ садахъ и комнатахъ; размножается сѣменами и кусками корней. Любитъ очень питательную, рыхлую почву и богатое орошеніе. Изъ 30 видовъ К-ы наиб. извѣстны: C. Indica, C. edulis, C. paniculata и др. 2) К., мѣра жидкостей, употребительная въ Германіи (100 мюнхенск. К-ъ = $106,_{902}$ литр.; 100 дрезденск. К-ъ = $93,_{559}$ л.), Нидерландахъ (Kan), Даніи (Kande), Норвегіи, Швеціи и Финляндіи, гдѣ она = $2,_{617}$ метра или $0,_{2128}$ ведра. Мѣра эта упразднена введеніемъ метрич. системы, но еще удержалась въ неоффиц. торговыхъ сношеніяхъ. 3) К., прежняя мѣра длины въ Италіи, Испаніи и южн. Франціи, имѣвшая въ разн. мѣстахъ различную величину: римская К. = $1,_{9926}$ метр.; барцелонская К. = $1,_{555}$ метр. и т. д.

Каннелюры (франц.), или *ложки*, въ архитект. названіе желобковъ, идущихъ вдоль стержня колонны и представляющихъ въ разрѣзѣ—въ колоннахъ дорич. ордена—сегментъ круга, въ колон. іонійск. и коринѳск. ордена—полный полукругъ. Въ архитектурн. стиляхъ средн. вѣковъ и Возрожденія К., переходя изъ вертикальнаго въ наклонное направленіе, обвивали стержни колоннъ въ видѣ зигзаговъ или спиралей, заполнялись на всемъ своемъ протяженіи или въ нижн. части выпуклымъ валикомъ или снабжались лиственнымъ орнаментомъ.

Каннибалъ, испанское названіе жителей Караибскихъ о-вовъ, кот. были людоѣдами, отсюда *каннибализмъ*, означающій людоѣдство. О племенахъ людоѣдовъ упоминаютъ уже древніе писатели. Въ настоящее время людоѣдство существ. въ значит. размѣрахъ только во внутренн. Африкѣ и кое-гдѣ въ Меланезіи.

Каннингъ или *Каннингъ-Гарбуръ*, портъ въ британской Остъ-Индіи, на лѣв. бер. Мутлы (рукава Ганга).

Каннингъ (Canning) 1) Джорджъ, выдающійся англійскій государственн. дѣятель, род. въ 1770 г. въ Лондонѣ, въ бѣдной семьѣ, рано осиротѣлъ и былъ воспитанъ своимъ дядею, лондонскимъ банкиромъ, въ 1788 г. перешелъ изъ этонск. школы въ оксфордск. университ., зат. занимался въ Лондонѣ адвокатурой и въ 1794 г. вступилъ въ парламентъ депутатомъ отъ Ньюпорта и ревностнымъ сторонникомъ Питта; который въ 1796 г. сдѣлалъ его субъ-статсъ секретаремъ по иностранн. дѣламъ. Какъ успѣшною дѣятельностью на эт. посту, такъ и благодаря ряду сатирич. статей, направленныхъ противъ франц. революціи и появлявшихся на страницахъ „The Anti-Jacobin, or Weekly-Examiner", К. выдвинулся, какъ даровитый и энергичный сотрудникъ политики Питта; во второмъ его министерствѣ (въ 1804—1806 г.) состоялъ казначеемъ флота и по смерти своего учителя и покровителя удалился въ ряды оппозиціи, откуда призванъ былъ въ 1807 г. на постъ министра иностранн. дѣлъ въ министерствѣ герцога Портландскаго. Результатами его дѣятельности были бомбардировка Копенгагена,

отнятіе датск. флота и договоръ, заключенн. въ 1809 г. съ испанск. хунтой. Вслѣдствіе столкновенія съ военн. министромъ Кастльри К. подалъ въ отставку, въ 1820 г., при началѣ бракоразводнаго процесса королевы Каролины, даже покинулъ Англію, но въ 1822 г., по смерти Кастльри, снова принялъ портфель иностранн. дѣлъ и, выступивъ рѣшительнымъ противникомъ господствовавшаго тогда на континентѣ абсолютистскаго и реакціонн. направленія, сыгралъ весьма видную роль въ политич. исторіи своего отечества и всей Европы въ качествѣ одного изъ самыхъ энергическихъ борцовъ либеральной партіи. К. поддерживалъ возстаніе испанскихъ колоній въ Южн. Америкѣ, въ 1827 г. подавилъ начавшееся въ Португаліи абсолютистское движеніе и путемъ составленія Петербургск. протокола отъ 4 апр. 1826 г. и Лондонск. трактата отъ 6 іюл. 1827 г. подготовилъ вмѣшательство Англіи, Россіи и Франціи, доставившее грекамъ побѣду въ ихъ освободительной борьбѣ съ Турціей. Во внутренн политикѣ К. подготовилъ отмѣну британск. хлѣбныхъ законовъ и высказался за эмансипацію католиковъ. Почти безпрерывная усиленная дѣятельность подорвала здоровье К-а: онъ ум. 8 авг. (н. ст.) 1827 г., не оставивъ своей семьѣ никакого состоянія, и погребенъ въ Вестминстерск. аббатствѣ рядомъ съ Питтомъ. 2) К., сэръ Самуэль, извѣстн. англійск. инженеръ, род. въ 1823 г., былъ однимъ изъ иниціаторовъ проложенія атлантич. кабеля, въ 1865 г. сдѣлался шефомъ компаніи трансатлантич. кабеля и принималъ дѣятельн. участіе въ примѣненіи извѣстн. своими колоссальными размѣрами парохода „Гретъ-Истернъ“ къ его проложенію. Кромѣ того К. соединилъ Англію кабелемъ со многими пунктами Средиземн. и Сѣверн. морей.

Каннштаттъ, гор. въ Вюртембергск. окр. Некаръ, на рѣк. Неккарѣ; 18031 жит.; желѣзоплав. зав., машинн., хлопчатобум. фабр.; торговля виномъ, лѣсомъ, хлопчатоб. изд., табак. и пр. Особенное значеніе им. К., благодаря своимъ минеральн. источник., содержащ. углекисл., желѣзо, поварен. соль; примѣняются (и въ видѣ купаній, и внутрь) при катарр. слизист. оболоч., при болѣзняхъ брюшн. органовъ, при слабости нервной системы и пр.

Каннъ, гор. во франц. деп Приморскихъ Альпъ, на берегу Напульск. зал. Средиземнаго моря, 15140 жит., заним. ловлей сардинъ и анчоусовъ, торговлей парфюмерн. изд., мыломъ, южн. фрукт. Благодаря благопріятн. географ. положенію, К. представляетъ прекрасный климатич. курортъ; морск. купанья.

Канны, гор. древн. Апуліи на р. Ауфидѣ (Офанто); въ 216 г. до Р. Х. римляне потерпѣли при К-ахъ страшное пораж. отъ Ганнибала.

Кано, провинція государства Сокото въ Среднемъ Суданѣ, 27530 кв. клм., оч. плодор.; 300000 жит. (фульба, арабы, мандинка); *главный городъ К.*; 30000 ж., значительная торговля хлопчатоб. ткан., обувью, оруж., рабами, золот. пескомъ, слонов. костью и т. д.

Кано, Алонзо, знаменитый испанскій живописецъ, ваятель и архитекторъ, р. въ 1601 и ум. въ 1667 г. въ Гранадѣ, работалъ главн. образомъ тамъ и, кромѣ того, при дворѣ короля въ Мадридѣ. Писалъ К. картины преимущественно религіозныя. По постановкѣ фигуръ, рѣшительной и естественной, по благородной простотѣ частей тѣла и знанію анатоміи, по нѣкоторой сдержанности можно заключить, что К. выработалъ свой стиль по антикамъ, хотя онъ никогда не былъ въ Италіи. Колоритъ его сочный и немного туманный. К. образовалъ въ Гранадѣ многочисленную школу, т. наз. Гранадскую.

Кановa, Антоніо, знаменитый итальянскій скульпторъ, р. 1757 г. въ Поссаньо. 17-ти лѣтъ онъ обратилъ на себя вниманіе статуей Эвридики и былъ въ 1779 г. посланъ изъ Венеціи въ Римъ съ пансіономъ въ 300 дукатовъ. Въ Римѣ К. отдался изученію антиковъ и скоро пріобрѣлъ обширную извѣстность. Въ 1798—9 г. К. ѣздилъ въ Австрію и Пруссію, въ 1802 г. К-у пригласилъ въ Парижъ Наполеонъ, и здѣсь онъ былъ выбранъ въ члены академіи. Въ 1815 г. К. посланъ былъ папою въ Парижъ, чтобы получить обратно увезенныя изъ Италіи французами художественныя сокровища. По возвращеніи папа далъ К-ѣ титулъ префекта изящныхъ искусствъ и маркиза Искіи съ ежегодною почетною пенсіей въ 1000 римск. талеровъ и велѣлъ внести его имя въ золотую книгу Капитолія. Послѣдніе годы К. провелъ въ Венеціи (ум. 1822 г.). Памятникъ, который К. приготовилъ для Тиціана, нѣсколько измѣненный, украшаетъ его могилу въ ц. Фрари. Одаренный сильнымъ талантомъ и живою фантазіей, К. первый вдохнулъ новую жизнь въ скульптуру, упавшую подъ вреднымъ вліяніемъ Бернини. Для лучшихъ своихъ произведеній К. почерпалъ мотивы изъ античной миѳологіи. „Тезей, укрощающій Кентавра“ (въ Вѣнѣ) былъ первымъ его произведеніемъ, въ которомъ ясно было замѣтно приближеніе къ антику и очищеніе стиля. Но въ дальнѣйшихъ своихъ работахъ К. не достигъ той законченности и простоты, которыя отличаютъ антиковъ, и не освободился совершенно отъ манерности, свойственной скульптурѣ его времени. Это показываютъ статуи Персея (въ Ватиканѣ), Париса (въ Мюнхенской Глиптотекѣ), Марса и Венеры, Геркулеса, разбивающаго Лихаса о скалы, и др. Болѣе всего соотвѣтствовало характеру таланта К-ы изображеніе молодыхъ женскихъ фигуръ. Онѣ всегда почти носятъ отчасти чувственный, отчасти сантиментальный характеръ и своей кокетливой граціозностью напоминаютъ нѣсколько современницъ К-ы. Таковы: Геба (въ Берлинск. муз.), Граціи, Психея, Венеры и др. Христіанскія идеи менѣе трогали К-у, чѣмъ античный міръ. Прекрасны съ формальной стороны, но мало одушевлены надгробные памятники папы Климента XIV (въ ц. св. Апостоловъ), Климента XIII (въ хр. св. Петра въ Римѣ), эрцгерцогини Христины (въ ц. Августинцевъ въ Вѣнѣ), Альфіери (въ ц. С. Кроче во Флоренціи) и статуя Религіи и Pieta въ построенной К-ою церкви въ Пассаньо. Вліяніе К-ы на современниковъ было очень велико, и немногіе изъ нихъ сохранили независимость. Полный перечень работъ К-ы въ „Notizie intorno alla vita di A. C.“, *Paravia* (1823) и у *Quatremère de Quincy*, „C. et ses ouvrages“ (1834). Біографіи К-ы *Cicognara* (1823), *Missirini* (1824, 4 т.) и *Rosini* (1825). „Memoire“ К-ы изданы A. d'Este (1865).

Кановасъ дель Кастильо (*Cánovas del Castillo*), Антоніо, современн. испанск. политич. дѣятель и писатель, род. въ 1826 г., получ. юридическ. и

филологич. образованіе, началъ свою дѣятельность на литературн. поприщѣ рядомъ глубоко-патріотич. стихотвореній, историч. работъ и беллетристич. произведеній. въ 1854 г. выбранъ членомъ кортесовъ, въ 1860—64 г. состоялъ министромъ внутрен. дѣлъ, колоній и финансовъ, въ 1869 г. выступилъ въ кортесахъ защитникомъ умѣренно-консервативной монархіи и сталъ во главѣ партіи, послѣ отреченія королевы Изабеллы въ 1870 г., пригласившей на испанск. престолъ младшую бурбонскую линію въ лицѣ принца Альфонса Астурійскаго. Въ 1874 г. К. былъ назначенъ Альфонсомъ XII на постъ министра-президента и путемъ умѣренной политики утвердилъ новую монархію. К. въ 1876 г. провелъ новую форму конституціи, соотвѣтствовавшую до извѣстной степени требованіямъ духовенства. Вслѣдствіе разногласій съ королемъ К. въ 1881 г. подалъ въ отставку и сталъ во главѣ консервативной партіи въ кортесахъ. Послѣ паденія либеральн. кабинета въ 1884 г. К. снова занялъ постъ министра-президента, но въ 1885 г., по смерти кор. Альфонса XII, подалъ въ отставку и оказалъ королевѣ-регентшѣ содѣйствіе въ сформированіи либеральн. кабинеты Сагасты, который онъ считалъ наиболѣе способнымъ объединить умѣренн. монархистовъ для борьбы съ партіями карлистовъ и республиканцевъ. Въ 1888 г. К. сост. президентомъ кортесовъ и въ 1890 г. присоединился къ требованію всеобщаго голосованія, въ которомъ видѣлъ средство къ усиленію консервативно-клерикальн. элемента въ народн. представительствѣ. По выходѣ въ отставку кабинета Сагасты К. въ 1890 г. получилъ отъ королевы Маріи-Христины порученіе составить новое министерство, которое провело проектъ всеобщаго голосованія, но вмѣстѣ съ тѣмъ ввело систему покровительственн. пошлинъ. Несогласія въ средѣ руководимой К-омъ партіи побудили его въ 1892 г. снова подать въ отставку. Съ 1882 г. К. состоитъ директоромъ историч. академіи въ Мадридѣ. Важнѣйш. сочинен.: „Historia del dominio austriaco en Espana“; „Problemas contemporáones“ и др. Съ 1890 г. подъ главн. редакторствомъ К. выходитъ состоящая изъ спеціальныхъ монографій „Historia general de Espana“.

Каноджъ, городъ въ индо-британской сѣверо-западной провинціи, 16646 жит.; древн. стол. арійск. государства.

Каноза ди Пулья, древній Canisium, гор. въ итальянской пров. Бари, на р. Офанто, 18422 жит., заним. винодѣліемъ и пр.

Канонада (франц.), продолжительная стрѣльба изъ орудій, обыкновен. предшествующая штурму.

Канонархъ (греч. „руководитель пѣнія“), монахъ, речитативомъ произносящій фразу за фразой священн. пѣснопѣнія, вслѣдъ за нимъ повторяемыя клиросами. Этотъ обычай пѣнія со словъ развился въ монастыряхъ вслѣдствіе неграмотности пѣвчихъ и неимѣнія богослужебныхъ книгъ въ необходимомъ количествѣ, но удержался и понынѣ.

Канонизація (лат. *canonisatio*—„узаконеніе“), въ православной и римско-католической церкви актъ причисленія усопшаго къ лику святыхъ, для чего кромѣ чудотворной способности и нетлѣнія останковъ, требуется тщательное изслѣдованіе жизни и извѣстн давность со времени кончины. Въ православн. церкви право канонизаціи принадлежитъ святѣйш. синоду, въ католич.—папѣ

Каноника (греч.), названіе логической части эпикурейской философіи, основанной на „Каноне“ Эпикура, содержавшемъ изложеніе основн. принциповъ мышленія. Въ муз. К-ой назыв. математич. ученіе о звукахъ, разсматривающее послѣдніе въ ихъ взаимномъ соотношеніи, какъ опредѣленныя величины.

Каноникъ (греч.), въ древней греч. церкви штатный священнослужитель, внесенный въ епархіальн. списокъ или *канонъ*. Отъ восточн. церкви этотъ титулъ перешелъ и въ западную, католич. и англиканск., для обозначенія штатн. священника епархіальн. каѳедральн. собора, состоящаго членомъ епархіальн. коллегіальн. учрежденія или *капитула*. Въ православн. бог. служеніи К.—названіе богослужебной книги, содержащей избранн. *каноны* (см. эт. сл.) съ приложеніемъ нѣкотор. акаѳистовъ и молитвъ.

Канонирская лодка, небольшое военное судно, назначаемое гл. обр. для дѣйствія въ рѣкахъ, на мелководьѣ и у береговъ, для высадки десанта и снабженное, по общему правилу, однимъ орудіемъ, но большаго калибра.

Канониръ, солдатъ артиллеріи, то же, что *рядовой* въ пѣхотѣ.

Канониссы (отъ лат. *canonicae*), первонач. участницы закрытыхъ женск. общежитій, возникавш. при католич. церквахъ и монастыряхъ средн. вѣковъ и служившихъ разсадниками просвѣщенія и благотворительности. Съ течен. времени общежитія К-ъ утратили связь съ капитулами и орденами и перешли въ прост. общежитія для женщинъ и дѣвицъ дворянск. званія. Въ настоящ. время въ католич. монастыряхъ К-ами назыв. штатныя монахини, завѣдующія хозяйствомъ и монастырск. школами или посвятившія себя дѣламъ благотворительности.

Канонистъ, въ древности названіе собирателей и истолкователей *каноновъ* (см. это сл.), въ настоящее время наименованіе ученыхъ, спеціально занимающихся изученіемъ и преподаваніемъ церковнаго права.

Канонический, собственно предусмотрѣнный *канономъ* (см. эт. сл.), заг. вообще, узаконенный, легальный.—*Канонический возрастъ*, опредѣленный церковными постановленіями, предѣльный возрастъ, необходимый для вступленія въ бракъ, въ монашество и въ священнослужители. Въ православн. церкви К. возрастъ для священниковъ—„по возможности“ 30 л. (слѣд., возможно посвященіе и въ болѣе раннемъ возрастѣ), для діаконовъ—25 л. *Каноническія наказанія*, наказанія разн. степеней, налагаемыя за грѣхи церковн. законодательствомъ.

Каноническія книги, въ отличіе отъ книгъ, отвергнутыхъ церковью въ качествѣ вредныхъ (*еретическихъ*) или не признанныхъ ею за подлинныя (*апокрифическихъ*), названіе книгъ св. Писанія, внесенныхъ въ *канонъ* (см. это сл.) вслѣдствіе своего несомнѣннаго боговдохновеннаго происхожденія отъ пророковъ и апостоловъ.

Каноническое право, принятое въ западно-европейской литературѣ обозначеніе права, заключающагося въ такъ наз. corpus juris canonici, сбни-

мающемъ, кромѣ составленнаго ок. 1145 г. бенедиктинцемъ Граціономъ сборника дѣйствовавшихъ въ то время церковныхъ правилъ (каноновъ), собранія папскихъ декреталій и соборн. постановленій, составленныя по повелѣнію папъ Григорія IX (въ 1234 г.), Бонифація VIII (1298 г.) и Климента V (1313 г.). Въ этомъ смыслѣ понятіе К-го п-а шире соврем церковнаго права, такъ какъ corpus juris canonici, на ряду съ церковно-правовыми нормами, содержитъ также рядъ норм. уголовн., гражд. и процессуальнаго права. Въ русской литературѣ терминъ К. п. употребляется такъ-же, какъ равнозначащій съ *церковнымъ правомъ* (см. это сл.)

Канонъ (греч.) 1) въ древне-греч. философской, грамматическ., медицинск. и музыкальн. терминологіи К. — сводъ основн. положеній данной науки или искусства. 2) К., въ древне-греч. правѣ, основанное на дѣйствующ. правѣ краткое положеніе, представляющее общую формулу для рѣшенія частнаго юридич. вопроса. 3) К., въ исторіи церкви, церковное правило, исходящее отъ І. Христа и апостоловъ или установленное церковною или даже гражданскою властью въ предѣлахъ, предоставленн. церкви І. Христомъ и апостолами, и касающееся вѣроученія, устройства и учрежденій церкви, дисциплины и религіозн. жизни церковн. общества. *Церковный* К. — общій сборникъ церковн. правилъ; см. *церковное право*; 4) К., въ православн. богослуженіи, названіе группы церковн. пѣснопѣній, составляющ. часть утрени и связанныхъ единствомъ предмета, которымъ служитъ прославленіе к.-л. святаго или евангельскаго событія. К. раздѣляется на пѣсни (отъ 2 до 9), въ свою очередь подраздѣляющіяся на *стихи*, первый изъ котор. назыв. *ирмосомъ* (см. это сл.) 5) К., во вселенск. церкви, списокъ священнослужителей и церковнослужителей извѣстн. епархіи и списокъ книгъ, назначенныхъ для чтенія въ церкви. 6) К., въ *музыкѣ*, многоголосное музыкальное произведеніе, въ которомъ различные голоса начинаютъ пѣть одинъ за другимъ и каждый отдѣльный голосъ повторяетъ мелодію предыдущаго (въ высшихъ или низшихъ интервалахъ).

Канопскія вазы, въ археологіи названіе вазъ, служившихъ у древн. египтянъ для сохраненія внутренностей усопшихъ. Стѣнки эт. сосудовъ обыкновенно испещрены іероглифич. заупокойными молитвами, крышка имѣетъ изображеніе человѣч. головы или головъ кинокефала, шакала и ястреба.

Канопъ, см. *Абукиръ*.

Канори (*Канури*), коренные жители въ Борну (Суданѣ), ок. $1^1/_2$ милл.

Каносса, замокъ (теперь развалины) въ итальян. пров. Реджіо-Эмилія; здѣсь въ 1077 г. имп. герм. Генрихъ IV смирился передъ папой Григоріемъ VII.

Кампра (Campra), Андрэ, франц. композиторъ, род. въ 1660 г., ум. въ 1744 г. К. былъ единственнымъ драматич. композиторомъ, который въ періодъ, отдѣляющій смерть Люлли отъ появленія Рамо (между 1678 и 1732 г.), съумѣлъ оживить Парижскую Большую оперу и достигъ блестящаго успѣха. Изъ произвед. К. особ. популярностью пользовались оригинальн. оперы: „Le carneval de Venise“, „L' Europe galante“ и др., и такъ назыв. *пастиччьо*, т. е. оперы, составленн. изъ лучш. отрывковъ чужихъ произведеній.

Кампуръ (Cawnpore), главный городъ *дистрикта К.* (6138 кв. клм., 1181396 ж.) индо-британскихъ западныхъ провинцій, на Гангѣ, 151444 ж. Важный стратегическій пунктъ; большой рынокъ: кожа, шерсть, хлѣбн. торг.

Кампроберъ (Camprobert), Франсуа Сертэнъ, маршалъ, извѣстн. французск. военн. и политич. дѣятель, род. въ 1809 г., началъ свою службу въ Алжирѣ, въ 1850 г. переведенъ былъ въ Парижъ въ качествѣ бригаднаго генерала и адъютанта принца-президента, рѣшительнымъ сторонникомъ котораго онъ вскорѣ сдѣлался, принималъ весьма дѣятельное участіе въ переворотѣ 1851 г., въ восточн. войну 1853—56 г. сперва командовалъ дивизіей, по смерти Сентъ-Арно принялъ главное командованіе, но, въ виду несогласій съ англійск. главнокомандующимъ и отсутствія существенн. результатовъ своей дѣятельности, сдалъ его въ маѣ 1855 г. генералу Пелисье и принялъ командованіе первымъ корпусомъ, по оконч. войны произведенъ въ маршалы. Въ австро-итал. войнѣ 1859 г. К. командовалъ 3-мъ корпусомъ и отличился въ битвѣ при Маджентѣ; въ франко-прусск. войнѣ, 1870 г., командуя 6-мъ корпусомъ рейнск. арміи, участвовалъ въ сраженіяхъ при Вионвилѣ, Сентъ-Прива, подъ Мецомъ, при капитуляціи Меца; взятъ въ плѣнъ; по низложеніи Наполеона III до смерти его сына оставался однимъ изъ главныхъ руководителей бонапартистской партіи; съ 1879 г. былъ сенаторомъ ум. въ 1894 г.

Канскъ, окр. гор. Енис. губ., подъ 56°13′ с. ш. и 113°31′ в. д., на прав. бер. р. Кана, 2-классн. муж. и прих. женск. уч., обществ. банкъ; салотоп., кожев. зав.; 5965 жит., заним. хлѣбоп., работ. на золот. пріиск.—К. постр. въ 1640 г., въ 1823 г. сдѣл. окр. гор. Енис. губ.—*К-ій округъ*—въ юго-вост. ч. г-ніи, 82370 кв. в.; южн. ч. наполн. отрогами Саянск. хр. (Бирюссинскій—6500 ф. абс. в.), къ сѣв. мѣстн. понижается; орош. рр. Каномъ (съ прит. Агуломъ), Енисеемъ, Тасѣевой, Бирюссой, Усолкой и др.; золот. розсыпи, желѣзн. руда, солян. ключи; сѣв.-зап. ч. имѣетъ почву черноз. и глинист.; въ сѣв.-вост. и южн. ч.—болотист., лѣсист. мѣстн. (безъ окр. гор.) — 71573 жит., преим. русскіе, небольш. число аборигеновъ-камасинцевъ и карагассовъ. Хлѣбоп. (сѣютъ преим. озим. рожь) и огородн. развиты гл. обр. въ зап. ч.; скотов. незначит.; важное знач. для насел. имѣетъ охота (бьютъ медвѣдей, волковъ, выдръ, лисицъ, соболей); прирѣчн. жит. заним. рыбол. (щука, окунь, карась, налимъ); фабр.-зав. промышл. (винокур., кожев. зав.) и торговля (хлѣбомъ, виномъ, спиртомъ, кож.) незначит.; 10 приходск. шк. съ 356 уч.

Кан-су, сам. обширная провинція Китая, между собственн. Китаемъ и русск. Туркестаномъ; 674932 кв. клм.; раздѣляется на китайскую и монгольск. части: первая—гориста, лѣсиста и плодородна (хлѣбъ, табакъ); вторая представляетъ степь; орош. р. Гоанго; мѣсторож. золота, серебра, мѣди, желѣза и каменн. угля; 5411188 жит. (тангуты, монголы, калмыки, китайцы), исповѣд. буддизмъ и исламъ, ок. 2400 христ.; занятія—горный промыс., фабрикація шерстян. издѣл. ковровъ, бумаги; такъ какъ чрезъ К. пролегаютъ дороги изъ Россіи, Китая, Туркестана,

Тибета, то торговое значеніе провинціи разгетъ. Гл. гор.-Ланъ-Чеу.

Канта, *кантикъ* (отъ лагинск. *canticum*,—„пѣсня") 1) въ каголическ. богослуженіи названіе гимновъ, хвалебн. пѣсенъ, раздѣляющихся на 3 *cantica maiora* (canticum Mariae, canticum Zachariae, cant. Simeons) по поводу событій Нов. Зав. и 7 *cantica minora*, прославляющ. событія Ветх. Завѣт. 2 *Канта*—въ юго-западн. Руси и академич. городахъ зап. Европы назван. пѣсенъ, которыя въ праздники пѣлись учениками подъ окнами обывателей и оплачивались подаяніемъ пищею. Въ юго-западн. учебн. заведен. XVI—XVIII в. и духовн. семинаріяхъ до недавняго времени назв. стихотвореній, писавшихся на русск. и латинск. яз. и исполнявшихся хоромъ учениковъ при разн. торжественн. случаяхъ.

Кантабиле (итал. *cantabile*—„пѣвуче"), музыкальн. терминъ, означающій плавное, выразительное исполненіе мелодій, съ возможн. приближеніемъ къ человѣческому голосу.

Кантабрійскія горы въ сѣв. Испаніи, простираются отъ берег. р. Бидассоа до р. Навіа въ Астуріи, 600 клм. дл., раздѣляются на восточн. или баскскія и западн. или астурійск. горы; состоятъ изъ 2-хъ параллельн. цѣпей: главной—продолженія Пиренеевъ, и менѣе высокой береговой цѣпи; вершины Пеньясъ-де-Хуропа (2665 м. выс.), Пенья Убинья (2302 м. в.) и др.

Кантабрійцы, иберійское горное племя въ древней Испаніи, на южномъ берегу Бискайскаго залива (*К-ское море*); во время Кантабрійской войны (27—20 г. до Р. Х.) покорены Августомъ.

Кантадуры (*cantadours*), мѣстное названіе странствующихъ пѣвцовъ въ средне-вѣков. Провансѣ.

Кантакузенъ, фамилія греч. княжескаго рода, представители котораго въ XIV столѣт. занимали византійск. престолъ, во время османскаго владычества принадлежали къ знатнѣйш. фанаріотск. фамиліямъ, были господарями Молдавіи и Валахіи и, въ лицѣ одной своей вѣтви, эмигрировали въ Россію. Особен. вниман. заслуживаютъ: 1) К., Іоаннъ, бывшій византійск. императоромъ въ 1347—55 г. подъ именемъ Іоанна VI (см. это сл.). 2) К., Матвѣй, сынъ предыдущ., въ 1353 г. назнач. былъ отцомъ въ соправители, послѣ отреченія его продолжалъ борьбу съ Іоанномъ V Палеологомъ, въ 1357 г. былъ взятъ въ плѣнъ сербами, выданъ Іоанну V и принужденъ былъ отречься отъ престола, ум. въ 1383 г. 3) К., Мануилъ, братъ предыдущаго, въ 1348 г. получилъ отъ отца пелопоннесское намѣстничество, которое сохранилъ за собою и послѣ его отреченія, и былъ признанъ Іоанномъ V въ качествѣ деспота Миситры. Для оживленія опустѣлаго края К. призвалъ эмигрантовъ изъ Албаніи, чѣмъ положилъ начало колонизаціи Мореи албанцами; ум. въ 1380 г. 4) К-ны, Георгій и Александръ, братья, при началѣ греч. возстанія состояли въ русск. военн. службѣ и, какъ члены греч. гетеріи, въ 1821 г. послѣдовали за кн. Александромъ Ипсиланти въ Молдавію, гдѣ Георгій назнач. былъ начальникомъ штаба Ипсиланти, зат. принялъ командованіе въ Ясахъ и по завершеніи этой кампаніи неудачею возвратился въ Россію. Александръ К. въ апрѣлѣ 1821 г. командированъ былъ Ипсиланти въ Морею, организовалъ тамъ корпусъ добровольцевъ и въ іюнѣ началъ наступленіе на Пелопоннесъ, взялъ крѣпости Малвазію и Триполицу, зат. получилъ отъ сената порученіе отъ лица греч. народа передать русск. императору просьбу о помощи, но былъ задержанъ въ Германіи и не могъ исполнить своей миссіи. А-у К-у принадлежатъ „Письма очевидца о греч. возстаніи 1821 г.". 5) К., Родіонъ Матвѣевичъ, съ отрядомъ добровольцевъ присоединился къ арміи Румянцева и участвовалъ въ сраженіи при Кагулѣ, впослѣдствіи поступилъ въ русск. службу вмѣстѣ со своимъ отрядомъ, получившимъ наименованіе Валахскаго гусарскаго полка, во главѣ его отличился при осадѣ Силистріи, ум. въ 1774 г., послѣ чего его полкъ былъ расформированъ. 6) К., Николай Родіоновичъ, сынъ предыдущ., род. въ 1761 г., служилъ въ Валахіи въ разн. административныхъ должностяхъ, зат. командовалъ арнаутами въ арміи принца Саксенъ-Кобургскаго, въ 1790 г. поступилъ въ русск. военн. службу, отличился при штурмѣ Измаила, въ 1806 г. назнач. наказн. атаманомъ бугскаго казачьяго войска, въ 1808—9 гг. содержалъ кордонную линію по австрійск. и турецк. границѣ, въ 1818 г. уволенъ отъ званія атамана, состоялъ послѣдовательно при кн. Витгенштейнѣ и графѣ Виттѣ, въ 1833 г. вышелъ въ отставку, ум. въ 1841 г.

Канталъ 1) вулканическая группа горъ въ Оверни (южн. Франціи), съ вершиною Пломбъ дю К. 1858 м. выс. *Департаментъ К.* (Cantal), гористъ; долины рѣкъ плодор.; 239601 жит.; земледѣл. не особ. развито (рожь, овесъ, гречиха); скотов. весьма значит. (рог. ск., овцы); доб. камен., угля и торфа; отхож. пром. Гл. гор.—Орійакъ.

Кантара 1) Эль-К.-эль-Хазне (арабск. „мосгъ сокровища"), мѣстечко на вост. бер. Суэцкаго канала, между озерами Мензалэ и Балахъ, изстари служащее станціей на египетско-сирійск. караванномъ пути. Прежде у Э.-К. былъ мостъ, въ настоящее время замѣненный паромомъ. 2) К. (испанск. *cantara* или *cantaro*, „кружка"), старинн. испанск. мѣра жидкостей, имѣвшая въ разн. мѣстностяхъ различн. величину. Кастильская К. = 16,133 литра; въ вост. Испаніи К. = 10—12 литр.; въ испанск. Вестъ-Индіи К. = 15,44 литр.; въ Перу = 16,17 литра.

Кантарини, Симоне, итальянскій живописецъ, р. въ 1612 г. въ Пезаро и потому прозванъ Иль-Пезарезе, ученикъ и подражатель Гвидо Рени; одинъ изъ лучшихъ колористовъ болонской школы; ум. въ 1648 г. въ Веронѣ.

Кантаро, см. *Кантаръ*.

Кантаръ (cantaro), старинн. мѣра торговаго вѣса, сохранившаяся въ Италіи, Турціи и сѣв. Африкѣ наряду съ метрическою системою. Константинопольскій К. = 56,6 клгрм.; египетск. К. обыкновенно = 44,5 клгрм.; наиболѣе употребительн. въ Римѣ Cantaro sottile вѣсомъ 33,907 клгрм. и подраздѣляется на 100 лиръ; 10 C. sottile составляютъ 1 cantaro grosso.

Кантата 1) (по итал. пьеса для пѣнія), названіе музыкальн. жанра, появившагося въ Италіи съ развитіемъ оперы и получившаго особенн. развитіе въ творчествѣ Кариссими. К. слагается изъ нѣскольк. вокальн. нумеровъ (хоровъ, речитативовъ, арій, дуэтовъ съ оркестровымъ аккомпаниментомъ) и по содержанію подраздѣляется на *свѣтскую* и

духовную К-у. Отъ ораторіи К. отличается преобладаніемъ лирич. элемента и отвлеченнымъ характеромъ своихъ сольныхъ нумеровъ.

Кантантилья или *кантатина* (ит.), небольшая кантата.—*Кантаторіумъ* (лат.), въ катол. церкви назван. книги, содержащей тексты отвѣтствій хора на слова священника.

Кантеле (финск., олонецк. *кандала*), финск. народный музыкальн. инструментъ, представляющій небольшой деревянный резонансов. ящикъ, на которомъ натянуты струны разной длины На старинн. К обыкновенно было 5 волосяныхъ струнъ, на новѣйшихъ—до 13 металлическихъ. К. кладутъ въ горизонтальн. положеніи на колѣни и играютъ пальцами. К весьма напоминаетъ старо-славянск. гусли.

Кантемиръ молдавскій княжескій родъ, восходящій къ одному знатному татарину, по преданію потомку Тамерлана, въ XVI в. принявшему христіанство и поселившемуся въ Молдавіи. Выдающіеся представители: 1) К., Димитрій Константиновичъ, род. въ 1673 г., въ 1709 г. назнач. былъ господаремъ Молдавіи и пользовался исключительн. довѣріемъ и расположеніемъ турецк. правительства, въ 1710 г. освободившаго его отъ уплаты дани и обѣщавшаго ему господарство валашское. Въ виду того, что Порта медлила исполненіемъ своего обѣщанія и турецкое иго тяжелымъ гнетомъ тяготѣло надъ страною, К. при началѣ русско-турецк. войны, въ 1711 г., заключилъ съ Петромъ I договоръ, обязуясь сообщать русск. императору о турецк. дѣлахъ и выговаривая себѣ въ случаѣ успѣха русск. оружія Молдавію въ наслѣдственное самодержавное владѣніе. Неудачн. исходъ Прутскаго похода побудилъ К-а въ 1711 г. эмигрировать въ Россію, гдѣ ему даровны были обширн. помѣстья на югѣ и княжеское достоинство. К. ум. въ 1723 г. К. принадлежалъ къ образованнѣйш. людямъ своего времени, владѣлъ нѣсколькн. языками, располагалъ обширн. познаніями въ исторіи, математикѣ, архитектурѣ, философіи и оставилъ рядъ соч., между которыми слѣдуетъ отмѣтить: „Исторія образованія и паденія Оттоманск. имперіи“ (на лат. яз.); „Система турецка о вѣроисповѣданія“ и др. 2) Антіохъ Дмитріевичъ, князь, замѣчательный русск. сатирикъ, род. въ 1708 г. въ Константинополѣ, по матери потомокъ греческихъ императоровъ, по отцу татарскаго происхожденія; черезъ отца, молдавскаго господаря, перешедшаго послѣ Прутскаго похода (1711 г.) въ русск. подданство и пользовавшагося покровительствомъ Петра В., въ Россіи сталъ видѣть свое отечество, сдѣлался горячимъ приверженцемъ петровскихъ просвѣтительныхъ реформъ, отъ отца же унаслѣдовалъ любовь къ наукѣ и литературѣ. Начавши свое образованіе подъ руководствомъ ученыхъ грековъ, К. дополнилъ его занятіями въ москов. греко-славян. академіи и петербург. гимназіи при академіи наукъ, учился всю жизнь и былъ образованнѣйшимъ человѣкомъ не только въ рус., но и въ европ. смыслѣ слова. Двадцати двухъ лѣтъ онъ былъ назначенъ уже представителемъ Россіи въ Лондонѣ, былъ потомъ посланникомъ въ Парижѣ, гдѣ и ум. въ 1744 г. Глубоко религіозный, К началъ литературн. дѣятельность „Симфоніей на Псалтирь“ (1726 г.); его религіозность неоднократно проявлялась потомъ въ лирическихъ пѣсняхъ и философ. разсужденіяхъ („Письма о природѣ и человѣкѣ“). Немаловажное значеніе для современной литературы имѣли его переводы съ классич. (Анакреонъ, Горацій, Эпиктетъ и др.) и новыхъ (Монтескье, Фонтенель и др.) языковъ. Но главнымъ образомъ его значеніе въ исторіи рус. литературы основано на его девяти сатирахъ, которыми онъ привилъ ей этотъ литерат. родъ, подражая по формѣ сатирамъ Горація, Ювенала и Буало. Первая сатира (1729 г.), „На хулящихъ ученіе“ содержитъ въ сущности главные мотивы, которые развивали его послѣдующія сатиры. Передъ сатирикомъ—грубый и суевѣрный народъ; духовенство, мало чѣмъ отличающееся отъ него; купечество, думающее лишь о своей наживѣ; дворянство, погруженное только въ удовольствія жизни и тѣмъ не менѣе недовольное, что ему не даютъ въ руки власти; продажная администрація и повсюду самодовольное, тупое невѣжество. Правда, К., смотрѣвшій на рус. жизнь лишь съ точки зрѣнія просвѣщеннаго европейца, не всегда вполнѣ ясно представлялъ причины этихъ печальныхъ явленій, а его идеалы золотой средины не могли произвести рѣзкаго перелома въ жизни, но благородная его ревность о наукѣ и просвѣщеніи, ярко отражающаяся во всѣхъ сатирахъ, придавала имъ въ глазахъ современниковъ высокую цѣну. По формѣ силлабическій, стихъ К-а тяжелъ и неуклюжъ; языкъ отличается энергіей, но не гибкостью; картины—силой, но не изяществомъ. К. пытался писать также похвальныя оды и даже героич. поэму, но это ему совсѣмъ не удавалось. Собр. соч. К-а издано подъ ред. П. А. Ефремова съ біографич. статьей В. Я. Стоюнина (СПб., 1867 г.).

Canterellando (итал.), музыкальн. терминъ, означающій тихое исполненіе мелодіи, напоминающее пѣніе вполголоса.

Кантигиръ, лѣв. прит. Енисея, Енисейск. губ., Минусинск. окр.; дл. теч. до 150 в.

Кантилена (итал. пѣсенка), въ музыкѣ названіе небольшой вокальн. пьесы или выдающагося по своей мелодичности эпизода изъ большой пьесы.

Canto cromatico (итал.), пѣніе съ употребленіемъ хроматическ. полутоновъ.

Кантоманія (лат. cantomania), страсть къ пѣнію.

Кантони, Карло, итал. философъ, главн. представитель Кантовскаго критицизма въ Италіи, род. въ 1840 г., съ 1878 г. профессоръ въ Павіи, сочин.: „Элементарный курсъ философіи“, „Лекціи о человѣч. разумѣ“, „Эммануилъ Кантъ“ и др.

Кантонисты, въ XVIII в. въ Пруссіи для мобилизаціи каждаго полка къ нему былъ приписанъ округъ или кантонъ, а обязанные изъ него поступать на службу назыв. кантонистами. Въ Россіи, до 1856 г., каждый солдатскій сынъ обязанъ былъ служить въ военной службѣ съ 14-ти л., до 20 лѣтъ солдатск. дѣти назыв. К-ми и обучались воинскимъ пріемамъ, грамотѣ и разн. мастерствамъ въ особыхъ батальонахъ; съ 20 л. они переходили въ полкъ.

Кантонъ 1) названіе отдѣльныхъ республикъ, составляющихъ Швейцарскій союзъ; во Франціи — подраздѣленіе округа, о нимаетъ нѣсколько общинъ. 2) К., гл. гор. китайской пров. Гуанъ-Дунъ (269 923 кв. м. и 29706249 жит.) на р. Чжу-Кіангъ (Жемчужная рѣка), важнѣйшій гор. южн.

Китая, имѣетъ множество предмѣстій съ чужеземными факторіями; многочисл. достопримѣч. зданія („Пагода 50 геніевъ“ и др.). Средн. температ. года въ К-ѣ 26,7° Ц. Ок. $1^1/_2$ милл. жит., изъ котор. многіе живутъ на лодкахъ. Очень значительная промышленность (шелков. произв., красильныя и аппретурн. завед., бумажн. фабр., издѣлія изъ дерева, слонов. кости); въ окрестностяхъ шелковое, металлическое и фарфоровое производства занимаютъ населеніе многихъ деревень; торговое значеніе К-а очень важно: въ 1885 г. ввозъ и вывозъ вмѣстѣ =171 милл. марокъ; предм. вывоза составляютъ: шелкъ, чай, сахаръ, табакъ, фарфоръ и пр., ввоза — шерстян. издѣл., рисъ, пшеница, опій, металлы.— К. подвергался нападеніямъ англичанъ въ 1841 и въ 1856 г.; въ 1857 г. взятъ англо-франц. войсками, оставившими городъ лишь въ 1861 г.

Канторъ (лат. cantor—„пѣвецъ“), учитель и регентъ церковн. хора въ лютеранск. и католич. общинахъ и пѣвецъ при богослуженіи въ еврейскихъ синагогахъ.

Канту, Чезаре, современн. итальянск. поэтъ и историкъ, род. Въ 1807 г. въ 1833 г. за очеркъ „Ragionamenti sulla storia lombarda nel secolo XVII“ подвергся тюремн. заключенію, подъ тяжелыми впечатлѣніями котораго написалъ „Margherita Pusterla“, популярнѣйшій послѣ „Обрученныхъ“ Манцони историч. романъ въ итал. литерат. Тогда-же зародилась у К. мысль о составленіи всемірн. исторіи, осуществленная имъ уже по освобожденіи изъ 13-мѣсячн. заключенія. Сочиненіе это, начавшееся печатаніемъ въ 1836 г. и составившее 35 томовъ подъ заглавіемъ „Storia universale“, написано съ религіозно-католич. точки зрѣнія, но, несмотря на такое одностороннее освѣщеніе историч. процесса, представляетъ безпримѣрное явленіе въ историч. литературѣ Италіи и переведено на многіе европейск. яз. Менѣе сочувственно было встрѣчено второе крупн. историч. сочинен. К. — „Storia degli Italiani“ (1854 т.), политич. идеаломъ котораго является союзъ итальянск. государствъ подъ руководствомъ Австріи и папы. Слава К., помимо капитальн. историч. трудовъ, основана на длинн. рядѣ болѣе мелк. историч. и истор.-литерат. работъ и весьма популярн. сочиненій для юношества и народа.

Кантъ, Иммануилъ, знам. нѣмецк. философъ, род. 22 апр. 1724 г.; онъ былъ сыномъ шорника. Первоначальное образованіе и воспитаніе К-а имѣло строго-религіозный характеръ въ духѣ царившаго тогда піетизма. Въ 1740 г. К. поступилъ въ кенигсбергск. унив., гдѣ онъ съ особенной любовью занимался философіей, физикой и математикой и лишь впослѣдствіи сталъ слушать богословіе. По окончаніи унив. К. занялся частными уроками, а въ 1755 г., получивъ докторскую степень, былъ назначенъ приватъ-доцентомъ въ своемъ родномъ унив. Лекціи его по математикѣ и географіи пользовались большимъ успѣхомъ, и популярность молодаго ученаго быстро росла. Какъ профессоръ, К. старался побуждать своихъ слушателей къ самостоятельному мышленію, менѣе заботясь о томъ, чтобы сообщать имъ готовые результаты. Вскорѣ К. расширилъ кругъ своихъ лекцій и сталъ читать антропологію, логику, метафизику. Ординарную профессуру онъ получилъ въ 1770 г. и преподавалъ до осени 1797 г., когда старческая слабость принудила его прекратить свою педагогическую дѣятельность. До самой смерти своей (12 февр. 1804 г.) К. ни разу не выѣзжалъ далѣе окрестностей Кенигсберга, и весь городъ зналъ и уважалъ его своеобразную личность. Это былъ въ высшей степени правдивый, нравственный и строгій къ себѣ человѣкъ, жизнь котораго шла съ пунктуальной правильностью заведенныхъ часовъ. Характеръ К-а отразился и на его стилѣ, точномъ и сухомъ, но полномъ благородства и простоты. Литературная дѣятельность К-а была очень плодовита и отличалась разносторонностью,

Кантъ, Иммануилъ.

но неоцѣнимое значеніе для философіи имѣютъ только три главныхъ произведенія: „Kritik der reinen Vernunft“ (1781 г.), „Kritik der praktischen Vernunft“ (1788) и „Kritik der Urteilskraft“ (1790). Величайшая заслуга К-а, какъ философа, заключается въ томъ, что онъ предложилъ глубокомысленное рѣшеніе той задачи теоріи познанія, которая издавна раздѣляла мыслителей на приверженцевъ эмпиризма и раціонализма (см. *познаніе*). К. задался цѣлью показать односторонность обѣихъ школъ и выяснить то взаимодѣйствіе опыта и интеллекта, изъ котораго и состоитъ все человѣческое знаніе. Но прежде чѣмъ приступить къ рѣшенію основной проблемы, прежде чѣмъ охарактеризовать наше познаніе и опредѣлить область, на которую оно распространяется, К. задаетъ себѣ вопросъ о томъ, какъ возможно само познаніе, каковы его условія и происхожденіе. Этого вопроса вся предшествовавшая философія не касалась и, поскольку она не была скептической, довольствовалась простой и ни на чемъ не основанной увѣренностью, что предметы нами познаваемы; вотъ почему К. и называетъ ее догматической, въ противоположность своей, которую онъ самъ характеризуетъ, какъ философію критицизма. Кардинальная мысль кантовской критики заключается въ томъ, что все наше знаніе слагается изъ двухъ элементовъ—*содержанія*, которымъ снабжаетъ опытъ, и *формы*, которая существуетъ въ умѣ до всякаго опыта. Все человѣческое познаніе

начинается опытомъ, но самый опытъ осуществляется только потому, что находитъ въ нашемъ разумѣ апріорныя формы, заранѣе данныя условія всякаго познаванія; поэтому, прежде всего надо изслѣдовать эти неэмпирическія условія эмпирическаго знанія, и такое изслѣдованіе К. называетъ *трансцендентальнымъ* (см. это сл.). О существованіи внѣшняго міра намъ раньше всего докладываетъ наша чувственность, и ощущенія указываютъ на объекты, какъ на причины ощущеній. Міръ вещей познается нами интуитивно, путемъ сенситивныхъ представленій, но эта интуиція возможна только потому, что матеріалъ, приносимый ощущеніями, вставляется въ апріорныя, независимыя отъ опыта, субъективныя формы человѣческаго ума; эти формы интуиціи—время и пространство. Все, что мы познаемъ посредствомъ ощущеній, мы познаемъ во времени и пространствѣ, и только въ этой временно-пространственной оболочкѣ является предъ нами физическій міръ. Время и пространство—не идеи, не понятія, ихъ происхожденіе не эмпирическое; они — „чистыя интуиціи", формирующія хаосъ ощущеній и обусловливающія чувственный опытъ; они — субъективныя формы ума, но эта субъективность общечеловѣческая, и поэтому вытекающее изъ нихъ познаніе имѣетъ апріорный и для всѣхъ обязательный характеръ; вотъ почему и возможна чистая математика, геометрія съ ея пространственнымъ, ариѳметика съ ея временнымъ содержаніемъ. Формы пространства и времени приложимы ко всѣмъ предметамъ возможнаго опыта, но и только къ нимъ, только къ явленіямъ, а вещи въ себѣ для насъ скрыты. Если пространство и время—субъективныя формы человѣческ. ума, то понятно, что и обусловливаемое ими познаніе тоже субъективно-человѣческое. Отсюда, однако, не слѣдуетъ, что объекты этого знанія, явленія, представляютъ собою одну лишь иллюзію, какъ это училъ Беркли: намъ доступна вещь исключительно въ формѣ явленія, но само явленіе реально, оно—продуктъ объекта въ себѣ и познающаго субъекта и стоитъ посединѣ между ними. Надо, впрочемъ, замѣтить, что взгляды К-а на сущность вещи въ себѣ и явленія не совсѣмъ выдержаны и не одинаковы въ различныхъ произведеніяхъ его. Так.об., ощущенія, становясь интуиціями или воспріятіями явленій, подчиняются формамъ времени и пространства. Но познаніе на интуиціяхъ не останавливается, и вполнѣ законченный опытъ мы получаемъ тогда, когда синтезируемъ интуиціи посредствомъ понятій, этихъ функцій разсудка. Если чувственность воспринимаетъ, то разсудокъ мыслитъ; онъ связываетъ интуиціи и придаетъ единство ихъ разнообразію, и подобно тому, какъ чувственность имѣетъ свои апріорныя формы, такъ имѣетъ ихъ и разсудокъ: эти формы—*категоріи*, т. е. самыя общія и независимыя отъ опыта понятія, при помощи которыхъ всѣ остальныя, подчиненныя имъ, понятія соединяются въ сужденія. Таблица сужденій, разсматриваемыхъ съ точки зрѣнія ихъ количества, качества, отношенія и модальности, показываетъ, что такихъ категорій существуетъ 12: единичность, множество, всеобщность, дѣйствительность, отрицаніе, ограниченіе, обладаніе и принадлежность, причинность и зависимость, взаимодѣйствіе, возможность—невозможность, бытіе—небытіе, необходимость—случайность. Только благодаря этимъ категоріямъ, апріорнымъ, необходимымъ, всеобъемлющимъ, возможенъ опытъ въ широкомъ смыслѣ, только благодаря имъ есть возможность мыслить предметъ и создавать объективныя, для всѣхъ обязательныя сужденія. Интуиція констатируетъ факты, разсудокъ обобщаетъ ихъ, выводитъ законы въ видѣ самыхъ общихъ сужденій, и вотъ почему его слѣдуетъ считать законодателемъ природы (но только природы, какъ совокупности явленій), вотъ почему возможно чистое естествознаніе (метафизика явленій). Для того, чтобы изъ сужденій интуиціи получить сужденія разсудка, надо первыя подвести подъ соотвѣтственныя категоріи, а это дѣлается посредствомъ способности воображенія, которая умѣетъ опредѣлять, подъ какую категорію подходитъ то или другое интуитивное воспріятіе, благодаря тому, что каждая категорія имѣетъ свою *схему*, въ видѣ звена, однороднаго какъ съ явленіемъ, такъ и съ категоріей; этой схемой служитъ апріорное отношеніе времени (наполненное время—схема дѣйствительности, пустое время—схема отрицанія и т. д.), отношеніе, которое и указываетъ, какая категорія приложима къ данному предмету. Но хотя категоріи по своему происхожденію нисколько не зависятъ отъ опыта и даже обусловливаютъ его, однако употребленіе ихъ не выходитъ за предѣлы возможнаго опыта, и онѣ совершенно неприложимы къ вещамъ въ себѣ; эти вещи въ себѣ могутъ быть только мыслимы, но не познаны, онѣ для насъ—ноумены (объекты мышленія), но не феномены (объекты воспріятія). Этимъ подписывается смертный приговоръ метафизикѣ сверхчувственнаго. Тѣмъ не менѣе, человѣческій духъ стремится все-таки къ своей завѣтной цѣли, къ сверхопытнымъ и безусловнымъ идеямъ Бога, свободы, безсмертія. Эти идеи возникаютъ въ нашемъ умѣ, благодаря тому, что разнообразіе опыта получаетъ высшее единство и конечный синтезъ въ разумѣ. Идеи, минуя предметы интуиціи, распространяются на сужденія разсудка и придаютъ имъ характеръ абсолютнаго и безусловнаго; так. обр. градируетъ наше познаніе, начинаясь съ ощущеній, переходя къ разсудку и заканчиваясь въ разумѣ. Но безусловность, характеризующая идеи, является только идеаломъ, только задачей, къ рѣшенію которой человѣкъ постоянно стремится, желая найти условіе для каждаго обусловленнаго. Идеи служатъ регулятивными принципами, которые управляютъ разсудкомъ и ведутъ его вверхъ по безконечной лѣстницѣ все бо́льшихъ и бо́льшихъ обобщеній, ведутъ къ высшимъ идеямъ души, міра и Бога. И если мы будемъ пользоваться этими идеями души, міра и Бога, не упуская изъ виду, что мы не знаемъ соотвѣтствующихъ имъ объектовъ, то онѣ сослужатъ намъ великую службу въ качествѣ надежныхъ руководительницъ познанія. Если же въ объектахъ этихъ идей видятъ познаваемыя реальности, то является основаніе для трехъ мнимыхъ наукъ, составляющихъ оплотъ метафизики,—для раціональной психологіи, космологіи и теологіи. Разборъ этихъ псевдо-наукъ показываетъ, что первая зиждется на ложной предпосылкѣ, вторая запутывается въ неразрѣшимыхъ противорѣчіяхъ, а третья тщетно пытается раціонально доказать бытіе Бога. Итакъ, идеи позволяютъ обсуждать явленія, онѣ расширяютъ

предѣлы употребленія разума, но и онѣ, какъ все наше познаніе, не выходятъ за границы опыта, и передъ ними, какъ и передъ интуиціями и категоріями, вещи въ себѣ не раскрываютъ своей непроницаемой тайны.—Въ идеяхъ чистый разумъ говоритъ свое послѣднее слово, а далѣе начинается область практическаго разума, область воли. Въ виду того, что мы *должны* быть нравственными существами, воля предписываетъ намъ постулировать, считать познаваемыми нѣкоторыя вещи въ себѣ, какъ, напримѣръ, нашу свободу и Бога, и вотъ почему практическій разумъ имѣетъ первенство передъ теоретическимъ; онъ признаетъ познаваемымъ то, что для послѣдняго только мыслимо. Въ силу того, что наша природа чувственна, законы воли обращаются къ намъ въ видѣ приказаній; они бываютъ или субъективно-дѣйствительны (максимы, волевыя мнѣнія индивидуума), или объективно-дѣйствительны (обязательныя предписанія, императивы). Среди послѣднихъ своей несокрушимой требовательностью выдѣляется категорическій императивъ, повелѣвающій намъ поступать нравственно, какъ бы ни вліяли эти поступки на наше личное благополучіе. Мы должны быть нравственными ради самой нравственности, добродѣтельными—ради самой добродѣтели; исполненіе долга само по себѣ составляетъ цѣль хорошаго поведенія. Мало того, вполнѣ нравственнымъ можетъ быть названъ только такой человѣкъ, который совершаетъ добро не вслѣдствіе счастливой склонности своей натуры, а исключительно изъ соображеній долга; истинная нравственность скорѣе побѣждаетъ склонности, нежели идетъ съ ними рука объ руку, и въ числѣ стимуловъ добродѣтельнаго поступка не должно быть природной склонности къ такимъ поступкамъ. Законъ нравственности ни по своему происхожденію, ни по своей сущности не зависитъ отъ опыта; онъ апріоренъ и поэтому выражается только въ видѣ формулы безъ всякаго эмпирическаго содержанія. Онъ гласитъ: „поступай какъ, чтобы принципъ твоей воли всегда могъ быть и принципомъ всеобщаго законодательства". Этотъ категорическій императивъ, не внушенный ни волей Бога, ни стремленіемъ къ счастью, а извлекаемый практическимъ разумомъ изъ своихъ собственныхъ глубинъ, возможенъ только при предположеніи свободы и автономіи нашей воли, и неопровержимый фактъ его существованія даетъ человѣку право смотрѣть на себя, какъ на свободнаго и самостоятельнаго дѣятеля; правда, свобода — идея, и реальность ея не можетъ быть доказана, но, во всякомъ случаѣ, ее необходимо постулировать, въ нее необходимо вѣрить тому, кто хочетъ исполнить свой нравственный долгъ. Высшимъ идеаломъ человѣчества является соединеніе добродѣтели и счастья, но опять-таки не счастье должно быть цѣлью и мотивомъ поведенія, а добродѣтель. Однако этого разумнаго соотношенія между блаженствомъ и нравственностью можно ожидать только въ потусторонней жизни, когда всесильное Божество сдѣлаетъ счастье неизмѣннымъ спутникомъ исполненнаго долга. Вѣра въ осуществленіе этого идеала вызываетъ и вѣру въ бытіе Бога, и теологія, такимъ образомъ, возможна только на моральной, но не на умозрительной почвѣ. Вообще, основаніемъ религіи является мораль, и заповѣди Бога — это законы нравственности, и наоборотъ. Религія отлична отъ морали лишь постольку, поскольку къ понятію долга она присоединяетъ идею Бога, какъ моральнаго законодателя. Если же изслѣдовать тѣ элементы религіозныхъ вѣрованій, которые служатъ придатками къ моральному ядру естественной и чистой вѣры, то надо будетъ прійти къ заключенію, что пониманіе религіи вообще и христіанства въ частности должно быть строго-раціоналистическимъ, что истинное служеніе Богу проявляется только въ нравственномъ настроеніи и въ такихъ же поступкахъ. По срединѣ между разумомъ и разсудкомъ, по срединѣ между познаніемъ и волей находится *сила сужденія*, высшая способность чувства. Она какъ бы сливаетъ чистый разумъ съ практическимъ, подводитъ частныя явленія подъ общіе принципы и, наоборотъ, изъ общихъ принциповъ выводитъ частные случаи; первая функція ея совпадаетъ съ разсудкомъ, при помощи второй предметы не столько познаются, сколько обсуждаются съ точки зрѣнія ихъ цѣлесообразности. Предметъ объективно-цѣлесообразенъ, когда онъ согласуется со своимъ назначеніемъ; онъ субъективно-цѣлесообразенъ (прекрасенъ), когда соотвѣтствуетъ природѣ нашей познавательной способности. Констатированіе объективн. цѣлесообразности доставляетъ намъ логическое удовлетвореніе, усматриваніе субъективн. цѣлесообразн. приноситъ намъ эстетическое удовольствіе. Мы не должны надѣлять природу цѣлесообразно дѣйствующими силами, но наше представленіе цѣли вполнѣ законно, какъ субъективно-человѣческій принципъ, и идея цѣли, какъ и всѣ идеи, служитъ прекраснымъ регулятивнымъ правиломъ. Какъ догматы, механизмъ и телеологія не совмѣстимы, но въ пріемахъ научнаго изслѣдованія они оба примиряются въ пытливомъ исканіи причинъ; идея цѣли, вообще, много сдѣлала для науки тѣмъ, что открывала причины. Практическій разумъ видитъ цѣль міра въ человѣкѣ, какъ субъектѣ нравственности, потому что нравственность имѣетъ самое себя цѣлью своего существованія.—Эстетическое наслажденіе, доставляемое субъективно-цѣлесообразнымъ, не чувственно, потому что оно имѣетъ характеръ сужденія, но и не теоретично, потому что оно имѣетъ элементъ чувства. Прекрасное нравится всѣмъ вообще и необходимо, нравится потому, что мы разсматриваемъ его безъ всякаго отношенія къ нашимъ практическимъ нуждамъ, безъ интереса и корысти. Прекрасное приводитъ душу человѣка въ гармоническое настроеніе, вызываетъ дружную дѣятельность интуиціи и мышленія, и вотъ почему оно цѣлесообразно для насъ, но цѣлесообразно только въ этомъ смыслѣ, и мы вовсе не желаемъ видѣть въ художественномъ объектѣ намѣренія понравиться намъ; красота — это цѣлесообразность безъ цѣли, чисто-формальная и субъективная. Таковы въ самыхъ общихъ чертахъ главныя мысли критическ. философіи К-а. Она явилась великимъ синтезомъ всѣхъ системъ, когда-либо выработанныхъ геніемъ европейскаго человѣчества; она послужила вѣнцомъ той философіи, которая ей предшествовала, но она же сдѣлалась и исходнымъ пунктомъ всей новѣйшей философіи, въ особенности германской. Она восприняла въ себя и эмпиризмъ, и раціонализмъ, и Локка, и Лейбница

и взяла отъ скептицизма Юма то, что нашла въ немъ вѣрнаго. Всѣ эти философемы К. переработалъ въ лабораторіи своего критицизма, сопоставилъ ихъ съ оригинальными идеями своего глубокаго ума и создалъ безсмертныя теоріи познанія и морали. Со времени К-а критицизмъ служитъ обязательнымъ требованіемъ, которое предъявляется ко всякой философіи, и даже противники кенигсбергскаго мыслителя не могутъ не считаться съ нимъ, какъ съ могучей силой. Его критицизмъ можетъ быть поведенъ дальше, преимущественно, въ области морали,—но онъ не можетъ быть разрушенъ. Литература о К-ѣ огромна. На русск. яз. существуютъ переводы „Критики чистаго разума“ (М. И. Владиславлева, 1867 г.), „Критика практ. разума“ (Н. Смирнова, СПб. 1879 г.), „Пролегомена ко всякой будущей метафизикѣ“ (Вл. С. Соловьева).

Канулей, Гай, римскій народный трибунъ, въ 445 г. до Р. Х. проведшій законъ о разрѣшеніи законн. браковъ между лицами плебейскаго и патриціанскаго сословій.

Канутъ, или *Кнутъ*, имя нѣсколькихъ датск. и шведскихъ королей, между котор. особенн. вниманія заслуживаютъ: 1) К. Великій, сынъ датскаго короля Свена, въ 1014 г. наслѣдовавшій отцу въ Даніи, а въ 1015 г., по смерти Этельреда II, занявшій также англійскій престолъ. К. былъ весьма заботливымъ, справедливымъ и милостивымъ правителемъ. Внутренняя его политика въ Англіи клонилась къ примиренію англ. народа съ датск. завоеваніемъ. К. ум. въ 1035 г., завѣщавъ своему сыну Свену Норвегію, Гардикнуту—Данію, и Гаральду—Англію. 2) К. Святой, датск. король, сынъ Свена Эстридана, наслѣдовалъ своему брату Гаральду въ 1080 г., среди внутренн. смутъ и пиратскихъ нашествій. При содѣйствіи духовенства и пріѣзжихъ иноземцевъ К. старался поднять культурн. состояніе народа, водворить порядокъ, искоренить рабство. К. былъ убитъ въ 1086 г. народомъ, возставшимъ подъ тяжестью налоговъ, и вскорѣ канонизированъ.

Канушинъ (*Конушинъ*), мысъ, составл. ю.-в. предѣлъ Канинскаго берега въ Бѣломъ м., Мезенскаго у.; между этимъ мысомъ и м. Вороновымъ заключается Мезенскій заливъ. Въ 3 верст. къ ю. отъ мыса вытягивается каменистый рифъ, оканчивающійся надводными коргами, за которыми останавливаются промышленныя суда.

Канфа, китайская матерія, атласъ, толще и плотнѣе нашего; употребл. на одежду высшими классами и составляетъ предметъ мѣновой торговли въ Кяхтѣ.

Канцелярія 1) первоначально окруженное шкафами (cancelli) мѣсто для изготовленія публичн. граматъ; впослѣдствіи названіе высшихъ судовъ (К-іи юстиціи); теперь обыкновенно персоналъ служащихъ при какомъ-нибудь присутственномъ мѣстѣ или должности. лицъ, занятый составленіемъ и перепискою разнаго рода бумагъ. К. управляется секретаремъ или правителемъ К-іи. 2) Собственная К. Его Императорскаго Величества, высшее присутственн. мѣсто въ Россіи, раздѣлявшееся на совершенно самостоят. отдѣленія, подъ управл. лицъ, назнач. Государемъ Императоромъ. Въ прежнее время Собственн. К. Государя не имѣла особыхъ отдѣленій, хотя въ ней, напр. въ царствованіе имп. Павла I, сосредоточивались важнѣйшія государственныя дѣла. Въ царств. импер. Александра I Собств. Е. И. В. К. получила особое устройство въ 1812 г. а) Первое отд., въ вѣдомствѣ котор. сосредоточено дѣлопроизводство по бумагамъ, поступающимъ на Высочайшее имя, вѣдомости министровъ и другихъ начальствующихъ лицъ объ исполненіи полученныхъ ими высочайшихъ повелѣній и т. п. Первое отдѣленіе, которому теперь, съ упраздненіемъ 2-го, 3-го и 4-го отд. (см. ниже), присвоено наименованіе Собств. Его Вел. К-іи, находится въ завѣдыв. управл. статсъ-секретаря, старшаго чиновника, его помощниковъ и прочихъ чиновниковъ. Съ 1859 г. при первомъ отдѣленіи состоитъ комитетъ призрѣнія заслуженныхъ гражд. чиновниковъ. б) Второе отдѣл. прибавил. къ составу собств. Е. И. В. К-іи въ 1826 г.; на обязанности его лежало: во 1-хъ, составленіе продолженія къ своду законовъ; во 2-хъ, изданіе полн. собр. закон. Закономъ 27 дек. 1893 г. для этой цѣли образовано въ составѣ государственной К-іи особое отдѣленіе свода законовъ. в) Третье отдѣленіе въ настоящее время переименовано въ департ. полиціи. г) Четвертое отдѣленіе нынѣ переименовано въ Собственную Е. И. В. К-ію по *учрежденіямъ Императрицы Маріи* (см. это сл.).

Канціона (итал. *canzone*—„пѣсня“), форма созерцательно-лирики, служащая для выраженія серьезн., скорбнаго размышленія и состоящая изъ нѣскольк. строфъ тожественнаго построенія съ болѣе краткою заключительною строфою (*ripresa* или *licenza*). Свойственная уже провансальск. (*canzo*) и старофранц. (*chanson*) поэзіи К. достигла наибольш. художественн. совершенства въ творчествѣ Петрарки и Данта.

Канціонеро (испанск. *cancionero*, португ. *cancioneiro*, пѣсенникъ), въ поэзіи пиренейск. народовъ названіе сборниковъ лирич. произведеній народн. или искусствен. поэзіи, смѣшанн. или однородн. содержанія, принадлежащ. одному или разн. авторамъ. Такіе сборники впервые появились въ средн. вѣка при дворахъ пиренейск. государей, подъ назван. *C-ros palacianos* (придворныхъ пѣсенниковъ).

Канціонъ (испанск. *cancion*), весьма распространенная въ испанск. лирикѣ форма стихосложенія, состоящая изъ восьмисложн. трохаич. стиховъ.

Канцлеръ, въ средніе вѣка одинъ изъ высшихъ придворныхъ чиновъ, которому подлежало изготовленіе публичн. граматъ, поэтому онъ былъ хранителемъ госуд. печати, обыкновенно избирался изъ духовныхъ лицъ; эрцъ-канцлеромъ въ Германіи былъ архіепископъ и курфюрстъ майнцскій, назначавшій вице-К-а—дѣйствительнаго 1-го министра имперіи. К. во Франціи былъ первый госуд. чиновникъ и назначался пожизненно, при чемъ рядомъ съ нимъ, въ качествѣ министра юстиціи, функціонировалъ такъ наз. хранитель печати (Garde des sceaux). Въ Англіи лордъ-К.—президентъ верхней палаты и предсѣдатель высшаго суда, (Court of appeal), кромѣ него тамъ еще 2 К-а: К. казначейства (министръ финансовъ) и К. герцогства Ланкастерскаго (завѣдующій управленіемъ принадлежащими королевск. дому имѣніями). Въ соврем. Германіи назначаемый императоромъ *имперскій* К. (Reichskanzler) является, съ одной стороны, представителемъ Пруссіи въ союзномъ совѣтѣ, въ которомъ онъ предсѣдательствуетъ, съ другой—ближайшимъ помощни-

никомъ императора (гл. обр. по иностраннымъ дѣламъ), первымъ и единственнымъ министромъ имперіи. Въ Россіи, по табели о рангахъ, К.—высшій гражданскій чинъ и обычный почетн. титулъ министра иностр. дѣлъ.—К. *Россійскихъ Императорскихъ и Царскихъ орденовъ*, см. *ордена*.

Канцонетта, въ итал. музыкѣ вокальное произведеніе въ характерѣ народныхъ пѣсенъ.

Канчелліери (Cancellieri), Франческо Джироламо, итальянск. писатель и археологъ, род. въ 1751 г., въ 1773 г. издалъ найденный въ Ватиканск. библіотекѣ и неизвѣстн. до того времени отрывокъ 41-ой книги „Римск. импер." Тита Ливія.

Канъ 1) голландск. мѣра жидкостей, соотвѣтствуетъ 1 литру и подраздѣляется на 10 *maatjes*. 2) К., прав. притокъ Енисея, Енис. губ., беретъ начало въ озерахъ Саянскихъ горъ, дл. теч. до 500 в.; главн. прит. справа: Агулъ, Курышъ, слѣва: Уря, Рыбная. 3) К., главн. гор. французскаго департ. Кальвадосъ, при впаденіи Одона въ судоходн. Орну; 45 201 ж.; универс. (основ. въ 1436 г.); гавань; производство кружевъ, перчатокъ, машинъ, кораблестроеніе.

Каньоли, Андреа, итальянскій астрономъ, род. въ 1743 г., былъ директоромъ обсерваторіи въ Миланѣ, проф. въ Моденѣ, ум. въ 1816 г.

Каньоны (Cañons), такъ назыв. въ исп. Америкѣ и на западѣ Соед. Штатовъ глубокія рѣчныя русла съ отвѣсными берегами; сам. значит.—т. наз. Большой К-ъ рѣки Колорадо, длина кот. 383 клм., а высота отвѣсн. береговъ достиг. 800—1 300 м.

Каньэте (Cañete), донъ Мануэль, испанск. поэтъ и ученый, род. въ 1822 г. въ Севильѣ, получилъ образованіе въ Кадиксѣ, долгое время служилъ по министерству внутрен. дѣлъ, ум. въ 1891 г. Какъ поэтъ, К. имѣлъ больш. успѣхъ какъ въ области лирики, гдѣ онъ въ рядѣ поэтич. посланій и одъ религіозн., политич. и философск. содержанія воскресилъ традиціи старой севильской школы, такъ и въ области драмы, въ которой онъ рядомъ критич. статей, относящ. къ періоду между 1845 — 55 г., содѣйствовалъ паденію отжившаго романтизма. Какъ ученый, К. извѣстенъ цѣнными критич. работами и археографич. изысканіями о началѣ испанск. театра,

Каньяпуско 1) оз. въ Брит. Сѣв. Америкѣ, на полуостр. Лабрадоръ, 175 клм. дл., 20 — 80 клм. шир. 2) К., р. тамъ же, впад. въ Унгавскую бухту Гудзонова пролива; дл. теч. ок. 1 000 клм.

Канюкъ, см. *совы*.

Каолинъ или *фарфоровая глина*, минералъ, бѣлое рыхлое вещество, составленное изъ микроскопически-мелкихъ кристалликовъ, встрѣчается почти повсюду, гдѣ находятся полевошпатовыя породы (граниты, гнейсы, порфиры и пр.) и составляетъ окончательный продуктъ ихъ распаденія. Химич. составъ К-а: $Al_2Si_2O_7 + 2H_2O$, тверд. 1, удѣл. вѣсъ 2,2. Съ водой К. даетъ бѣлую пластическую массу, которая идетъ на выработку фарфоровыхъ предметовъ, посуды и пр. К. на мѣстахъ образованія рѣдко бываетъ чистымъ, обыкновенно же смѣшанъ съ зернами кварца и другими составн. частями горн. породъ, отъ которыхъ однако легко отмывается; промытый проточными водами, К. иногда отлагается въ трещинахъ и пустотахъ горныхъ породъ и отличается значител. чистотой. Въ соединеніи съ другими веществами К. даетъ различнаго рода глины, суглинки и пр. Значител. залежи хорошаго К-а встрѣчаются въ Германіи близъ Галле, въ окрестностяхъ Мейссена въ Саксоніи, во Франціи близъ Лиможа. Въ Россіи большія залежи К-а находятся въ Александровск. у., Екатериносл. г., во многихъ мѣстахъ Кіевск., Волынск., Черниг. и др. губ.

Капаней, въ греч. миѳолог. одинъ изъ 7 героевъ, участвовавшихъ въ походѣ противъ Ѳивъ, сынъ Гиппоноя. Во время приступа К. далъ клятву, что возьметъ Ѳивы даже противъ воли боговъ, за что Зевсъ поразилъ его молніей и низвергъ на землю вмѣстѣ съ лѣстницей, по которой онъ взбирался на крѣпостную стѣну. Смерть К-я служила излюблен. сюжетомъ въ античн. скульптурѣ и живописи.

Капелла (среднев. латин.) 1) въ англик. и католич. церкви первонач. небольшое молитвенн. сооруженіе, предназначенн. для спеціальн. чествованія извѣстн. святыни или для частн. пользованія; зат., въ отличіе отъ собственно-приходск. церкви, всякая небольш. церковь, построенная отдѣльно, напр., на кладбищѣ, при проѣзж. дорогѣ и т. п., пристроенная къ большой церкви или домовая. 2) К., въ музыкѣ, постоянный оркестръ или хоръ. 3) К. (латин.), звѣзда 1 величины въ созвѣздіи Возницы, съ собств. движеніемъ въ $0.''_{43}$. Параллаксъ ея $0.''_{11}$, и свѣтъ употребляетъ 30 лѣтъ для того, чтобы отъ К-ы дойти до насъ.

Капелланъ (лат. *capellanus*), въ католич. церкви первонач. титулъ священника, состоящаго при *капеллѣ*, въ наст. время помощники священниковъ.

Капеллини, Джіованни, изв. итал. геологъ, род. въ 1833 г., былъ проф. въ Генуѣ и затѣмъ въ Болоньѣ, гдѣ основалъ геологическій музей. Въ 1865 г. онъ былъ избранъ президентомъ итальянскаго съѣзда естествоиспытателей и, какъ таковой, явился основателемъ международныхъ конгрессовъ антропологіи и доисторической археологіи.

Капельдинеръ, служитель при театрахъ.

Капельмейстеръ, то же, что дирижеръ, музыкантъ, управляющій оркестромъ.

Капельножидкое состоян одно изъ трехъ состояній, въ которыхъ являются тѣла въ природѣ. Отъ газообразнаго оно отличается тѣмъ, что частицы здѣсь не отталкиваются взаимно и не разлетаются, такъ что могутъ занимать опредѣленный объемъ и находиться въ незакрытыхъ сосудахъ; сжимаемость ихъ весьма мала, тогда какъ для газовъ она очень велика. Отъ твердаго состоянія К. отличается большей подвижностью своихъ частицъ; сцѣпленіе послѣднихъ весьма слабо и онѣ скользятъ другъ около друга подъ дѣйствіемъ давленія и силы тяжести. Вещество въ такомъ состояніи принимаетъ форму сосуда, въ который налито. Тѣла могутъ быть въ К-омъ с-іи только въ томъ случаѣ, если температура ихъ больше точки плавленія и меньше точки кипѣнія (которыя для различныхъ тѣлъ не одинаковы). При большей температурѣ они обращаются въ газообразное, при меньшей—въ твердое состояніе. Давленіе, оказываемое на К-ія тѣла, послѣднія передаютъ во всѣ стороны съ одинаковой силой, равной силѣ давленія.

Капернаумъ, городъ въ Галилеѣ, лежавш. на бер. Генисаретск. оз., священное мѣсто житія и проповѣди Іисуса Христа, теперь развалины Телль-Гумъ.

Каперцовыя, Capparideae, сем. двусѣменодольныхъ растеній, очень близкое къ крестоцвѣтнымъ; общій планъ цвѣтка тотъ же (4+4+6+2), только тычинки иногда расщепляются на двѣ и болѣе частей, такъ что въ цвѣткѣ иногда много тычинокъ. Завязь составлена изъ 2 плодолистиковъ, но имѣетъ одно гнѣздо; плодъ—коробочка, похожая на стручекъ. Листья у К-ыхъ съ прилистниками. Это сем. насчитываетъ до 350 видовъ и распространено въ тепломъ и жаркомъ поясахъ; къ нему принадлежитъ: *Каперцовый кустъ*, Capparis spinosa, до 1 м. высоты, лазящій кустарникъ, съ круглыми листьями и бѣлыми цвѣтками. Прилистники его превращены въ колючки, растетъ по скалистымъ берег. Средиземнаго моря: прежде былъ весьма употреб. въ медицинѣ, нынѣ же отъ него получаются только цвѣточныя почки, котор., приготовлен. въ уксусѣ, извѣстны подъ именемъ *каперцовъ*; ихъ въ торговлѣ нѣсколько сортовъ, часто поддѣлываются почками обыкновеннаго курослѣпа, очень похожими на каперцовыя почки.

Каперы, см. *призовое право*.

Капетинги, члены 3-ей франкской династіи, кот. въ 987 г. въ лицѣ Гуго Капета взошла на франц. престолъ; младшія линіи ея образовали династіи—Валуа и Бурбоновъ. Родоначальникъ ея былъ Виттихинъ, выходецъ изъ Саксоніи, а его сынъ, Робертъ Храбрый, сдѣлался графомъ Турскимъ (Tours), получивъ въ 861 г. отъ Карла Лысаго герцогство Нейстрію между Сеной и Луарой, онъ палъ въ 866 г. въ борьбѣ съ норманнами. Потомки Роберта вели борьбу за престолъ съ Каролингами, все болѣе и болѣе обезсиливавшими и, наконецъ, послѣ смерти Людовика V, послѣдняго изъ Каролинговъ, Гуго Капетъ, сынъ Гуго Великаго, графъ Парижскій, герцогъ Франціи и Бургундіи, былъ провозглашенъ вельможами королемъ 3 іюля 987 г. Гуго избралъ своей резиденціей Парижъ. Когда въ 1328 г. со смертью Карла IV мужская линія К-овъ угасла, престоломъ завладѣлъ двоюродный братъ послѣдняго Филиппъ VI Валуа, ставшій родонач. династіи Валуа.

Капи-ага (тур.), при турецкомъ дворѣ гофмаршалъ или оберъ-гофмейстеръ, прежде начал. янычаръ.

Капиберибе, р. въ Бразиліи, впад. въ зал. Рецифе; дл. теч. 500 клм.

Капиджи (тур.), тѣлохранители султана, главной обязанностью которыхъ было оберегать входы въ сераль.

Капилавасту, гор. въ древней Индіи, на р. Рогини, родина Будды.

Капиллярность, или *волосность*, явленіе поднятія или опусканія жидкостей въ тоненькихъ (волосныхъ) трубочкахъ или узенькихъ щеляхъ между пластинками, выше или ниже уровня окружающей ихъ жидкости, вслѣдствіе того, что матеріалъ, изъ котораго сдѣланы трубочки или пластинки, или смачивается, т. е. притягивается жидкостью, или нѣтъ, т. е. отталкивается ею. Въ первомъ случаѣ жидкость принимаетъ вогнутую поверхность, а во второмъ — выпуклую. Явленіе К-и имѣетъ важное значеніе въ природѣ; распространеніе влажности въ почвѣ, питаніе растеній посредствомъ корней, поднятіе горючихъ матеріаловъ въ лампѣ и т. п. обусловливается К-ью. Для различныхъ жидкостей она различна. Свойство стѣнокъ трубки или пластинокъ вліяетъ на повышеніе или пониженіе жидкостей, при чемъ измѣняется и поверхность жидкости, переходя изъ выпуклой въ вогнутую и обратно. Жюринъ нашелъ, что высота поднятія жидкости обратно пропорціональна діаметру волосной трубки.—*Капиллярные сосуды*, волосные сосуды, микроскопическіе, мелкіе, кровяные и лимфатическіе сосуды, посредствомъ котор. артеріи соединяются съ венами и въ которыхъ происходитъ обмѣнъ крови и лимфы съ тканями.

Капистранъ (Capistranus), Іоаннъ, францисканск. монахъ, изв. инквизиторъ и проповѣдникъ, род. въ 1386 г. Въ 1450 г. папа Николай V послалъ К-а въ качествѣ легата въ Германію для проповѣди крестов. похода противъ гусситовъ и турокъ. Изъ Чехіи К. былъ изгнанъ Георгіемъ Подибрадомъ, но въ Моравіи обратилъ въ католицизмъ многихъ гусситовъ. Когда Бѣлградъ, передовая твердыня Венгріи, въ 1456 г. былъ осажденъ полуторастатысячною турецк. арміею, К. силою проповѣди собралъ подъ знаменемъ креста 60-тысячное войско, которое, соединившись съ силами Іоанна Гуніади, способствовало пораженію турокъ. Вскорѣ К. ум.; канонизированъ въ 1690 г.

Каписъ, гор. въ *пров. К.* (3860 кв. клм., 230000 жит.), на Филиппинскомъ островѣ Панай, у сѣв. берега, 10760 ж.; гавань и крѣпость.

Капитан, террит. въ Верхн. Гвинеѣ, между р. Дембіею и Дубрекой, 1650 кв. клм. и террит. *Коба* между Дембіей и Понго, 660 кв. клм.; съ 1885 г. подъ протекторатомъ Германіи.

Капитализація, опредѣленіе по доходу цѣнности имущества, особенно цѣнности земли по арендной платѣ; для этого средній годовой доходъ множатъ на сто и раздѣляютъ на обычный въ странѣ денежный процентъ.

Капитализмъ, или *капиталистическій строй*, періодъ въ общественн. и хозяйственномъ развитіи народа, въ который производство ведется наемнымъ трудомъ, слѣдуетъ за феодально-ремеслен. періодомъ; начался всего ранѣе въ Англіи—съ XV ст.; ср. *промышленность, политическая экономія*.

Капиталъ, для частнаго лица всякое имущество, приносящее доходъ. К. для народа (полит.-эконом. знач.)—имущество, увеличивающее доходъ всего общества; такимъ можетъ быть только имущество, добытое трудомъ и служащее для дальнѣйшаго производства. К. для производства или необходимъ (пряжа для ткача), или полезенъ, сберегая трудъ (больш. часть машинъ). К., абсолютно необходимый, обыкновенно очень невеликъ, потому первоначально производитель (ремесленникъ) самъ владѣетъ нужнымъ К-омъ. Въ настоящее время главную часть народнаго К-а образуетъ К., сберегающій трудъ, и для производства требуется относительно большой К., превышающій средства работниковъ, потому работники пользуются чужимъ К-омъ; собственникъ К-а (*капиталистъ*) въ вознагражденіе получаетъ часть произведенныхъ продуктовъ (см. *прибыль*, *рабочая плата*). При разумной затратѣ К-а, чѣмъ больше употребляется его при производствѣ, тѣмъ меньше труда нужно на изготовленіе продукта и тѣмъ дешевле можно продавать издѣлія; вслѣдствіе того крупный капиталистъ вытѣсняетъ мелкаго, или мелкіе капиталы соединяются въ одинъ большой акціонерныя общества). Это назыв. *концентраціею*)

К-а. Болѣе всего она проявляется въ обрабатывающей промышл. и особенно въ горномъ производствѣ. При большой концентраціи К-а цѣлыя отрасли сосредоточиваются въ немногихъ предпріятіяхъ, что ведетъ въ крайне вредной *монополіи*: предпріятія одной отрасли или сливаются вмѣстѣ подъ общимъ управленіемъ (синдикаты, трэсты), или вступаютъ между собою въ соглашенія (стачки предпринимателей, картели) и назначаютъ чрезмѣрно высокія цѣны на товары (см. *синдикаты*). К. раздѣляютъ на *основной* (машины, зданія и т. п.) и *оборотный* (матеріалы, фабрикаты и т. д.), далѣе на *перемѣнный* (рабочая плата) и *постоянный* (машины, матеріалы и пр.). Ср. *производство*.

Капитанъ, см. *табель о рангахъ*.

Капитель (архит.), верхняя часть колонны, поддерживающая антаблементъ. К. бываетъ: сложная, коринѳская, дорическая, тосканская, іоническая; см. *колонна*.

Capitis deminutio, въ древн. римск. правѣ терминъ для обозначенія потери гражданиномъ одной изъ трехъ существенныхъ составныхъ частей правоспособности (caput)—свободы (status libertatis), римск. гражданства (status civitatis) или семейственнаго положенія (status familiae). Сообразно этому различались три степени правопораженія: C. d. maxima—потеря свободы (при продажѣ въ рабство, осужденіе къ смертной казни или позорн. наказаніямъ и т. п.), влекшая за собою также и потерю правъ гражданства и семейственныхъ, C. d. media—потеря правъ римск. гражданина, при чемъ терялось и status familiae, и, наконецъ, C. d. minima—потеря или перемѣна семейственныхъ правъ лица, при переходѣ, наприм., въ другую семью. Въ Юстиніановомъ правѣ главн. моментомъ правоспособности является свобода, и граждане распадаются на два класса: свободныхъ и рабовъ.

Капитолій (Capitolium), весьма важная въ религіозномъ и административн. отношен. часть древн. Рима, обнимавшая одноименный двуглавый холмъ, на сѣверн. вершинѣ котор. (ок. 50 метр. высоты) находилась городская цитадель (Arx, нынѣ церковь *Santa Maria in Aracelli*), на юго-западн. вершинѣ (ок. $47,_5$ мет. высоты) собственно К., представлявшій самостоятельное укрѣпленіе и заключавшій въ себѣ великолѣпн. храмъ Юпитера; см. *Римъ*. Съ XVI стол., по плану Микель Анджело, но со многими отклоненіями, начали заново обстраивать К-ій холмъ; въ настоящее время къ нему ведетъ со стороны Марсова поля широкая терраса, наверху украшенная колоссальными статуями Діоскуровъ; противъ нея черезъ площадь находится „дворецъ сенаторовъ“, главн. зала котораго служитъ для засѣданій римск. городск. совѣта; лѣвую отъ террасы занимаетъ знаменитый капитолійск. музей, правую—„дворецъ консерваторовъ“ съ хранилищемъ рѣдкостей (см. прилож. къ ст. *Римъ*, „Виды Рима“, II). По примѣру Рима многіе муниципальн. и провинціальн. города римск. имперіи называли свои религіозн. центры „К-іями“. Въ настоящ. время это названіе носитъ зданіе конгресса въ Вашингтонѣ.

Капитоло, въ итал. поэзіи XVI в. названіе стихотвореній шутливаго или сатирич. содержанія, написанн. съ соблюденіемъ такъ назыв. *terze rime*.

Капитулировать (лат.), заключить договоръ, по которому одна изъ враждующихъ сторонъ передаетъ себя другой на извѣстныхъ условіяхъ.

Капитулъ 1) Россійскихъ Императорскихъ и Царскихъ орденовъ, см. *ордена*, 2) К., въ римско-католич. церкви, коллегія состоящихъ при епископской или архіепископской церкви духовныхъ лицъ (пробстъ, деканъ, схоластикъ, канторъ и др.), выбирающая епископа, при которомъ она служитъ совѣщательн. органомъ и котораго иногда замѣщаетъ.

Капитуляріи (отъ capita — главы), законы франкскихъ королей (Каролинговъ), вступали въ силу лишь послѣ одобренія ихъ имперскимъ собраніемъ; если К. касались правоваго строя отдѣльной народности (capitula addenda), требовалось также согласіе народа. Касаясь самыхъ разнообразныхъ сторонъ тогдашней правовой жизни, К. представляютъ весьма важный историч. памятникъ; лучшее изданіе Boretius'a (1883).

Капитуляція, международный договоръ, въ частности договоръ между побѣдителемъ и побѣжденнымъ о прекращеніи боя. *Избирательная К.* (Wahlkapitulation) въ прежней германск. имперіи актъ, которымъ императоръ, при своемъ восшествіи на престолъ, обязывался сохранять права князей и сословій. Первая такая К. была подписана имп Карломъ V въ 1519 г.

Капишонъ (франц.), воротникъ, кот. можетъ быть употребленъ для покрытія головы.

Капище, церковно-славянск. и старо-русское выраженіе, означающее языческій алтарь и статую или истуканъ языческ. божества.

Капканъ, ловушка, звѣроловный снарядъ, состоитъ изъ стальной пружины и двухъ желѣзныхъ соединенныхъ шарнирами дугъ, которыя ущемляютъ голову или ногу звѣря, тронувшаго приманку, лежащую между раскрытыми дугами К-а.

Капковъ, Яковъ Ѳедоровичъ, живописецъ, сынъ небогатаго подрядчика, род. въ 1816 г. крѣпостнымъ человѣкомъ кн. М. С. Воронцова, первоначальное художественное образованіе получилъ подъ руководствомъ Егорова и, будучи отпущенъ на волю, поступилъ въ 1832 г. въ академію художествъ пансіонеромъ общества поощренія художниковъ въ ученики Брюллова. Послѣ удачнаго окончанія курса въ 1848 г. К. на казенный счетъ уѣхалъ въ Италію, но въ 1849 г. былъ вызванъ назадъ вслѣдствіе революціи въ Папской области. Отправившись вторично въ 1850 г. въ Голландію и Испанію, К. принужденъ былъ вернуться обратно, не доѣхавъ до границы, по случаю смерти сестры, бывшей вмѣстѣ съ нимъ единственной опорой его матери-вдовы. Съ тѣхъ поръ К. не покидалъ Петербурга и умеръ въ 1854 г. въ крайней бѣдности. Послѣ К-а остались картины: „Татьяна“, „Марія и Зорема“, „Вдовушка“, „Благовѣщеніе“ и нѣсколько женскихъ головокъ и портретовъ. Работы К-а отличаются превосходнымъ колоритомъ, замѣчательнымъ умѣніемъ распредѣлить свѣтотѣнь и законченностью безъ сухости.

Капландъ, см. *Капская колонія*.

Капли (лат.), украшеніе подъ модулліономъ, подъ полкою карниза, треугольниками.

Каплица, названіе часовень или молелень на зап. и югѣ Россіи.

Каплунъ, холощеный пѣтухъ, т. е. у кот. вы-

рѣзаны яичники. Мясо К-а гораздо нѣжнѣе и вкуснѣе пѣтушьяго. К. смирны и легко жирѣютъ.

Капля, незначительное количество жидкости, принимающее само собой округленную форму. К., на которую не дѣйствуетъ никакая другая сила, кромѣ собственнаго сцѣпленія частицъ и притяженія массы, образуетъ шаръ (наприм., масло въ смѣси воды и алкоголя, въ опытѣ Плато). К., лежащая на какой-либо плоскости, сплющивается какъ отъ дѣйствія собственной тяжести, такъ и вслѣдствіе прилипанія къ этой плоскости. Величина и видъ К-и зависитъ отъ вещества, отъ удѣльнаго вѣса, сцѣпленія частицъ, температуры и прилипанія къ тому тѣлу, съ котораго К. стекаетъ. По Гей-Люссаку, у различныхъ жидкостей тяжесть К-ль, которыя падаютъ изъ трубки опредѣленнаго діаметра, не пропорціональна плотности этихъ жидкостей. Вѣсъ 100 К-ль воды при 15°Ц.=$8_{,9875}$ граммовъ, 100 К-ль алкоголя (уд. вѣса $0_{,854}$) только $3_{,0375}$ грам. К. дестиллированной воды принимается обыкновенно за 1 гранъ, 16 капель за 1 граммъ.

Капнистъ, Василій Васильевичъ, поэтъ и драматургъ, род. въ 1757 г., въ Миргородскомъ у., Полтавской губ., служилъ въ Петербургѣ въ Измайловскомъ, потомъ Преображенскомъ полку, гдѣ подружился съ Державинымъ, усиленно стараясь пополнить свое домашнее образованіе изученіемъ новыхъ и классич. языковъ и чтеніемъ рус. писателей. Всю свою жизнь затѣмъ онъ занималъ разныя мѣста на югѣ преимущественно по дворянскимъ выборамъ и ум. въ 1822 г. губернскимъ предводителемъ дворянства Полтав. губ. Семнадцатилѣтнимъ юношей К. написалъ уже по-французски оду на миръ съ Турціей, но впервые онъ обратилъ на себя вниманіе сатирой (1780 г.) съ колкими и прозрачными намеками на нѣкоторыхъ современныхъ литературн. дѣятелей. Страстно привязанный къ своей родинѣ—Малороссіи, К. излилъ свою печаль по поводу закрѣпощенія Екатериной II малороссійскаго крестьянства въ „Одѣ на рабство“ Участвуя потомъ въ періодич. изданіяхъ, К. пріобрѣталъ все больше популярности и въ 1796 г. издалъ первый сборникъ своихъ стихотвореній, изъ которыхъ нѣкоторыя отличаются богатствомъ красокъ и неподдѣльнымъ чувствомъ. Черезъ два года было напечатано главное его произведеніе—комедія „Ябеда“, дающая автору видное мѣсто въ исторіи русск. литературы. Принадлежа по важности содержанія къ т. наз. общественнымъ комедіямъ, она выставляетъ на позоръ два современные бича — взяточничество и ябеду—съ такой силой и остроуміемъ, что публика начала XIX ст. съ восторгомъ заучивала оттуда цѣлыя тирады, несмотря на то, что задѣтое за живое чиновничество употребляло всевозможныя усилія, чтобы добиться запрещенія пьесы. Однако, въ литературн. отношеніи комедія грѣшитъ однообразіемъ дѣйствія и каррикатурностью лицъ; послѣдовавшіе затѣмъ драматич. переводы и передѣлки К-а, по признанію самого автора, лишены всякаго значенія. Соч. К-а изданы Смирдинымъ въ 1849 г.

Каподистрія, фамилія, данная по первоначальн. мѣсту жительства роду эмигрантовъ, въ XIV ст. переселившемуся изъ истрійск. городка Капо д'Истрія на о-въ Корфу. Выдающ. представители: 1) К., графъ Іоаннъ, извѣстный греческ. и русск. государственн. дѣятель, род. въ 1776 г. въ Корфу, изучалъ философію и медицину въ Падуѣ и Венеціи, по возвращеніи на родину, съ 1797 г. перешедшую подъ французск. владычество, поступилъ въ дипломатич. службу, въ 1800 г., при поступленіи Іонійск. архипелага въ качествѣ республики подъ протекторатъ Порты, получилъ порученіе организовать гражданск. управленіе на о-вахъ Кефаліоніи, Итакѣ и св. Мавры, зат. послѣдовательно занималъ въ республикѣ Іонійск. архипелага посты министра внутренн. и иностранн. дѣлъ, въ 1807 г. командовалъ іонійск. милиціей, по заключеніи тильзитск. мира, возстановившаго франц. режимъ, перешелъ въ русск. службу съ зачисленіемъ въ коллегію иностранн. дѣлъ; въ 1813 г. состоялъ при имп. Александрѣ I начальникомъ канцеляріи, въ 1816 г. назнач. былъ статсъ-секретаремъ. Когда при началѣ греческаго возстанія русское правительство высказалось противъ него, К., послѣ нѣкотораго колебанія, въ 1822 г. подалъ въ отставку и тщетно старался найти своимъ соотечественникамъ поддержку въ Германіи, Франціи и Голландіи. Въ 1827 г. К. избранъ былъ президентомъ греч. республики, но не съумѣлъ справиться со своею сложною задачей — создать правительству твердое положеніе въ раздираемой партійной борьбою странѣ. Англійск. интриги, недовѣріе народа, называвшаго К-ію „русскимъ ставленникомъ“ и приписывавшаго ему честолюбив. виды на греческ. престолъ, все болѣе побуждали К-ію къ самовластному образу дѣйствій, вызвавшему открытыя возстанія на Гидрѣ и среди майнотовъ, и, когда князь послѣднихъ, Петро Мавромихалисъ, былъ арестованъ, его братъ и сынъ, Константинъ и Георгій Мавромихалисъ, 9 окт. (н. ст.) 1831 г. въ Навпліи убили К-ію на улицѣ, по дорогѣ въ церковь. Въ 1887 г. К-іи на о-вѣ Корфу воздвигнутъ памятникъ. 2) К., Августинъ, младш. братъ предыдущ., род. въ 1778 г., получилъ юридич. образованіе, по избран. своего брата въ президенты въ 1828 г. назначенъ былъ намѣстникомъ провинцій греческ. материка; по смерти брата въ 1831 г. былъ президентомъ правительствен. комиссіи, зат. временнымъ президентомъ, въ 1832 г. въ виду народн. недовѣрія и явныхъ возмущеній сложилъ свое достоинство; ум. въ 1857 г.

Капольна, село въ венгерск. комитатѣ Гевешъ, на Торнѣ, 1 860 ж.; тутъ 26 и 27 февраля 1849 г. австрійцами одержана рѣшительная побѣда надъ венгерск. инсургентами.

Капорали, Чезаре, итал. сатирикъ, род. въ 1531 г., ум. въ 1601 г. Сатиры К. („Capitoli“, „Vita di Mecenate“ и др.) отличаются остроуміемъ и живостью.

Капорскій чай, чай изъ листьевъ ильмы кипрея, наз. иногда „Иванъ-чай“, употребляется для поддѣлки чаевъ.

Капошваръ, гл. г. венгерск. комитата Шомоги, на р. Капошѣ; торговый пунктъ; 9 589 жит.

Каппа, средневѣковое верхнее платье въ родѣ плаща съ широкими рукавами, съ капюшономъ или безъ онаго, въ особенности облаченіе католич. патеровъ во время литургіи.

Каппадокія, древнее названіе страны на вост.

Малой Азіи; плоскогоріе съ вершиной Аргей (3840 м.); доставляла вино, пшеницу, киноварь, оникъ; славилась конскими заводами. Въ X вѣкѣ до Р. Х. принадлежала Ассиріи, затѣмъ подчинена Персіи и раздѣлена на 2 сатрапіи, образовавшія во время діадоховъ 2 государства: Великую и Малую К-ію. Жители прибрежной полосы Эвксинскаго понта (Черн. моря)—ассирійскіе колонисты, назыв. левкосирійцами („бѣлыми сирійцами"); обитатели внутренней части—*каппадокійцы*, народъ арійскаго происхожденія; религія господствовала ассирійская. Въ 17 году по Р. Х. К. завоевана Тиверіемъ и превращена въ римскую провинцію.

Каппони, Джино, маркизъ, итал. историкъ, род. въ 1792 г. Важнѣйш. трудъ К. „Storia della republica di Firenze" (1875, 2 т.).

Капралъ, въ нѣкоторыхъ арміяхъ такъ называется всякій унтеръ-офицеръ, въ другихъ младшій унт.-оф.; въ нашихъ войскахъ капральство введено Петромъ I: рота дѣлилась на 4 капральства (теперь отдѣленія).

Капрарола, мѣст. въ римской пров. окр. Витербо съ великол. замкомъ герцоговъ Фарнезе, постр. въ 1547—59 г.; 4899 жит.

Капрера (т. е. „козій островъ"), скалистый островокъ у сѣверн. бер. Сардиніи, $27^1/_2$ кв. клм., принадлежитъ къ пров. Сассари, обычное мѣстопребываніе Гарибальди (съ 1854 г.), который здѣсь и умеръ (въ 1882 г.).

Капри, у римлянъ *Capreae*, островокъ у южнаго входа Неаполитанскаго залива, $10,_4$ кв. клм., 4539 жит., вершиной Монте-Соларо достигаетъ 585 м. выс., съ мѣстечками Анакапри, 1809 жит., и К., 2730 жит.; былъ нѣкогда любимымъ мѣстопребываніемъ императора Тиверія. На сѣверной сторонѣ его находится знаменит. Голубой гротъ.

Капризи, Георгъ Лео, графъ, германск. государств. дѣятель, род. въ 1831 г., въ 1849 г. поступилъ въ прусск. гвардейск. пѣхоту, въ чинѣ майора генеральн. штаба участвовалъ въ походѣ 1866 г., во время франко-прусск. войны 1870 г. состоялъ начальникомъ генеральн. штаба X корпуса и въ 1883 г., съ перечисленіемъ изъ пѣхотн. генераловъ въ вице-адмиралы, назначенъ начальникомъ адмиралтейства, въ 1888 г. К. былъ уволенъ отъ ой должности и назначенъ командиромъ X мейск. корпуса. Послѣ отставки кн. Бисмарка, 1890 г., К. былъ назначенъ канцлеромъ гериской имперіи и прусскимъ министромъ-предентомъ. Важнѣйш. фактами терпимой и прирительной, но не всегда послѣдовательной политики К. были: отмѣна закона противъ соціалъ-демократовъ, уничтоженіе такъ наз. вельфскаго фонда или фонда пресмыкающихся, служившаго предшественнику К. главн. образомъ для воздѣйствія на прессу, и заключеніе, къ негодованію партіи аграріевъ и въ интересахъ низшаго и средняго классовъ, торговыхъ договоровъ съ Австріей и Россіей, понизившихъ на 30% хлѣбн. пошлины. Послѣ принятія рейхстагомъ торговыхъ договоровъ К. былъ пожалованъ графскій титулъ. Въ 1892 г. онъ отказался отъ поста прусск. министра-президента. Въ 1894 г., когда въ высшихъ правительств. сферахъ Германіи возникъ проектъ о репрессивн. мѣропріятіяхъ противъ нѣкотор. политич. партій, между канцлеромъ и его преемникомъ на постъ прусск. министра-президента, графомъ Эйленбургомъ, поддерживавшимъ этотъ проектъ, возникло столкновеніе, окончившееся выходомъ К. въ отставку (26 окт. 1894 г.).

Каприлъ, *каприлъ*, *капронъ*, средніе жиры, соединенія каприловой, каприновой и капроновой кислотъ съ окисью глицерина, сопровождаютъ обыкновенно другъ друга и встрѣчаются въ значительномъ количествѣ въ маслѣ, получаемомъ изъ молока животныхъ. *Капроновая* кислота, кромѣ того, находится въ цвѣтахъ satyrium hercinum, въ поту, въ маслѣ кокос. орѣховъ и образуется при окисленіи бѣлковыхъ веществъ и жировъ, а также при окисленіи нормальнаго гексиловаго спирта; представляетъ маслянистую, несмѣшивающуюся съ водою жидкость непріятнаго запаха, кипящую при 205^0. Извѣстно нѣсколько изомеровъ *капроновой* кислоты. Капрон. кисл. плавится при 30^0 и кипитъ при 270^0, частью разлагаясь.

Каприфолій (Caprifolium), козья лоза, вьющійся южно-европейскій кустарникъ, сем. жимолостныхъ, съ красивыми цвѣтами, разводится около бесѣдокъ, видъ: C. italicum album съ бѣл. ароматическ. цвѣтами.

Каприччіо (итал.), въ музыкѣ названіе пьесы, принадлежащей къ к.-либо музыкальной формѣ, но отличающейся отъ установленнаго типа своеобразностью темы и ритма, оригинальными, неожиданными оборотами. *Capriccioso*, *capricciosamente*—музыкальн. терминъ „по усмотрѣнію".

Капролиты, окаменѣлыя кости, употребляемыя для удобренія полей.

Капская колонія, британск. владѣнія, занимающія южн. часть Африки между $29^035'$ и $34^050'$ ю. ш. и $16^025'$—30^0 в. д., съ запада, юга и востока омывается Атлант. и Индійск. океан., состоитъ изъ собственно К-ой к-іи, Зап. и Вост. Грикаланда, Тембуланда, Транскея и Вальфишбая; 571690 кв. клм.; берега образуютъ на зап. бухты Салданга, Св. Елены и Столовый заливъ, на югѣ—бухту Симона (стоянка англійск. военн. флота), зал. Алгоа съ важнѣйш. гаванью Портъ-Елизабетъ. По направленію отъ моря внутрь страна возвышается террасовидно; 1-я терраса имѣетъ 60—300 м. выс.; 2-я, простирающаяся приблиз. на 150 клм. въ шир. и 520—600 клм. въ длину, возвышается надъ уровнемъ моря на 900 м., достигая въ зап. ч. 1500 м. выс., и называется Карру; 3-ю террасу къ сѣв. отъ Карру составляютъ горы Столовыя, Снѣжныя съ вершиной Компассъ (2600 м.) и др. Въ геологическ. строеніи въ К-ой к-іи преобладаютъ гнейсы, шиферъ, по мѣстамъ гранитъ, покрытый глинист. сланцемъ. Орошеніе, въ общемъ, скудное, такъ какъ въ жаркое время года рѣки высыхаютъ; сам. значительная и единств. не высыхающая рѣка—Оранжевая. Климатъ различный въ разныхъ частяхъ страны, вообще сухой и здоров.; средн. годов. температ. въ Капштадтѣ $+13,_{47}^0$ Р. Флора весьма разнообразна; лѣса наход. въ прибрежныхъ хорошо орошенныхъ мѣстахъ. Изъ представителей животн. міра встрѣч. левъ, слонъ, гиппопотамъ, буйволъ, зебра, шакалъ, гіена; изъ птицъ—страусъ; нерѣдки ядовитыя змѣи; у морскихъ берег. много разнообразн. рыбы. Населеніе (въ 1891 г.) 1526456 чел.; изъ нихъ 376917

бѣлыхъ (голландцы, англич., франц., нѣмцы), 608456 кафровъ и бечуановъ (большинство — язычники), 229680 финго, 247806 смѣшанн., затѣмъ слѣдуютъ готтентоты (христіане), малайцы (магомет.). Важную отрасль сельск. хозяйства составляетъ скотоводство: въ 1889 г. числилось 14408455 овецъ, 5137467 козъ, 1502845 гол. рог. ск., кромѣ того, лошади, мулы; изъ продуктовъ скотоводства особенно важны шерсть ангорскихъ козъ (въ 1889 г. на 351544 ф. стерл.), овечья шерсть (на 2351375 ф. стерл.), кожи; значительнаго развитія достигаетъ разведеніе страусовъ (въ 1889 г.—149684 шт.). Земледѣліе (пшеница, рожь, овесъ, ячмень, горохъ, бобы и пр.) въ послѣдн. время значит. поднялось, однако еще не удовлетворяетъ мѣстныхъ нуждъ. Винодѣліе, введенное еще въ 1653 г., значит. развито. Весьма велики минеральн. богатства: мѣдь (ежег. добыв. 30000 тоннъ руды), алмазы (въ 1889 г. вывез. 2961978 каратовъ, стоимостью въ 4325137 ф. стерл.), залежи каменн. угля. Торговля К-ой к-іи быстро растетъ; ввозъ въ 1890 г. достигъ 8239597 ф. стерл., вывозъ (золото изъ Южно-Африканской республики, алмазы, шерсть, страусовыя перья, кожи овечьи и козьи)=10722716 ф. стерл. Для народн. образованія существуютъ 1 унив. (собств. испытательная комиссія), 5 высш. школъ съ 216 учащ., 1477 субсидируемыхъ правительствомъ училищъ съ 95391 учащ., кромѣ того, частныя учил. Желѣзнодор. сѣть=2856 клм. Столица и одна изъ главн. гаваней—Капштадтъ. К. к. управляется назначаемымъ британской короной губернаторомъ, отвѣтственн. министерствомъ (изъ 6 член.), законодательн. собраніемъ (изъ 22 чел.) и палатой депутатовъ (изъ 76 член.). Доходъ К-ой к-іи въ 1890 г.=4147736 ф. стерл., долгъ=22490501 ф. стерл. К-ую к-ію впервые посѣтили генуэзцы въ 1291 г., затѣмъ португалецъ Вареоломей Діасъ въ 1487 г. и Васко-да-Гама въ 1497 г., но колонія здѣсь основ. лишь въ 1601 г. голландской ость-индской компаніею. Въ 1795 г. К. земля занята англичанами, по Амьенскому миру 1803 г. возвращена голландцамъ, но въ 1806 г. вновь захвачена англичанами, за которыми она укрѣплена парижскимъ миромъ 1814 г.

Капсуля 1) (лат. капсюль), названіе глиняныхъ горшковъ, въ которые на фаянсовыхъ заводахъ ставятъ въ печи посуду для обжиганія. 2) К., мѣдный колпачекъ съ воспламеняющимся отъ удара составомъ, покрытъ лакомъ; онъ надѣвается на затравочный стержень ручныхъ огнестрѣльныхъ оружій, заряжающихся съ дула. При ударѣ курка о К-ю составъ его воспламеняется, и пламя чрезъ скважину затравочнаго стержня сообщается заряду. 3) К., въ фармаціи, камедистый полый шарикъ, въ который заключаютъ непріятныя на вкусъ лѣкарства.

Капитенармусъ (франц. capitaine d'armes), при Петрѣ I унтеръ-офицерскій чинъ, нынѣ унтеръ-офицерская должность. К. въ ротѣ и баттареѣ обязанъ смотрѣть за оружіемъ и аммуничными вещами, принимаетъ и раздаетъ людямъ провіантъ и фуражъ.

Капуа, укрѣпленный гор. въ итальянской провинціи Казерта, на р. Вольтурнѣ, древній (съ 860 г.) соборъ съ знаменит. статуями; 11291 жит.; оживленная торговля. Древняя К., соперница Рима и Карѳагена, находилась въ 4 клм. къ востоку отъ современной К-іи, славилась своей промышленностью и торговлей, остатки амфитеатра на 60000 чел.; до 420 до Р. Х. была главн. гор. Кампаніи, въ этомъ году была покорена самнитами и вскорѣ подпала подъ власть Рима; въ 216 г. перешла на сторону Ганнибала, за что въ 211 г. разрушена римлян.; только при Юліи Цезарѣ К. стала вновь заселяться; въ 840 г. соверш. разрушена сарацинами. Нынѣшняя К. постр. въ 856 г., съ X в. столица самостоят. княжества, съ XII в. принадлеж. Сициліи, въ 1860 сдалась Гарибальди.

Капуданъ-паша или *капуданъ-бегъ*, титулъ главнокомандующаго морскими силами Турціи.

Капуджихъ, гора Малаго Кавказа, на границѣ Эриванск. и Елисаветпольск. губ.; 12854 ф. выс.

Капуловка, деревня Екатеринославской губ. и уѣз., 684 ж.; при рч. Чертомлыкѣ и Подпольной. Здѣсь наход. одно изъ знаменитѣйшихъ запорожскихъ урочищъ—городище „Старой Сѣчи", основанное еще въ XVI ст. и наз. въ народѣ „Галагановскою сѣчью".

Капуста, Brassica oleracea, видъ изъ сем. крестоцвѣтныхъ, огородное, б. ч. двулѣтнее растеніе, со множествомъ разновидностей. *Кустовая К.*, B. o. fruticosa, многолѣтняя трава, растущая повсемѣстно, представляетъ м. б. первообразъ всѣхъ остальныхъ породъ. *Кочанная огородная* К., B. o. capitata, бываетъ двухъ сортовъ: съ гладкими и морщинистыми листьями. Изъ сортовъ съ гладкими листьями чаще всего разводятся у насъ бѣлокочанныя *ладожская*, *бронка*, *славянка* и *сахарка*. Особенно славится бронка по нѣжности и бѣлизнѣ листьевъ и способности сохраняться; московскіе огородники разводятъ ее въ громадномъ количествѣ. Изъ другихъ извѣстны: *іоркская* и *кокосовая Велера* раннія, *сабуровка* съ пудовыми кочнами, *болгарская* пудовая и др. Изъ краснокочанныхъ сортовъ, идущихъ въ салатъ, лучшіе: *ранняя эрфуртская*, *утрехтская*, *французская коническая* и *московская поздняя*. К. любитъ хорошо удобренную, богатую каліемъ и фосфоромъ почву и скорѣе холодный климатъ; сѣмена высѣваютъ въ парникахъ, и когда разовьются 2—3 листа, разсаживаютъ въ грунтъ. Разведеніемъ этой „разсады" занимаются иногда, наприм. въ Курской губ., цѣлыя селенія. На зиму кочны можно сохранять въ сухихъ погребахъ, помѣстивъ кочерыжками въ сухой песокъ; въ влажныхъ погребахъ кочны вѣшаютъ на жерди попарно. Съ десятины собираютъ до 40000 кочновъ мелкихъ сортовъ, до 24000 среднихъ и 16000 крупныхъ. Наиболѣе опасными врагами являются блошанъ, далѣе капустный червь (гусеница бабочки Pieris brassicae), проволочный червь и др. К. съ морщинистыми листьями извѣстна подъ названіемъ *савойской К-ы*. Ранніе сорта ея: *вѣнская*, *ульмская* и *англійская*, поздніе: *блюментальская желтая*, *зимняя желтая*. Видоизмѣненіе савойскихъ сорговъ представляетъ *брюссельская* К., высокій стебель котораго съ малоразвитыми листьями покрытъ маленькими кочнами, образующимися изъ почекъ. *К. цвѣтная*, B. o. botrytis var Pompejana, недоразвитыя цвѣторасположенія употребляются въ пищу; больше чѣмъ кочанная К., страдаетъ отъ морозовъ. Ранніе сорта ея: *гаагская*, *эрфуртская*, *ленорманова низкая* и др.; изъ

позднихъ извѣстны: *алжирская*, *итальянскія* и др. *К. лиственная*, B. o. viridis; сорта ея: *грюнколь* съ зелеными кудрявыми листьями съ разновид., *неаполитанская*, *эдинбургская*, *брунколь* съ бурыми и темнокрасными листьями, *плюмажная* или *перистая* и *кормовая*, разводимая на поляхъ; *кольраби*, B. o. gongyloides; на корняхъ шаровидные клубни, употребляемые въ пищу; лучшіе сорта: *мелколистная*, *бѣлая и синяя* раннія, скороспѣлыя *вѣнская*, *англійская* и др.

Капустинъ, Михаилъ Николаевичъ, юристъ, былъ директоромъ Демидовскаго лицея въ Ярославлѣ, затѣмъ попеч. дерптскаго учебн. окр., теперь попечитель спбрг. учебнаго округа, род. въ 1830 г., воспитывался въ московскомъ университетѣ, гдѣ потомъ былъ профессоромъ по каѳ. междунар. права. Соч. его: „Дипломатическія сношенія съ западн. Европой во 2 пол. XVII в." (1852), „Исторія права" (1872), „Международн. право" (1873) и др.

Капустинъ-Яръ, с. Астраханск. губ., Царевск., у., при р. Подстепкѣ; 13311 жит. (преим. малорусс.), заним. скотоводств. и рыболовств.

Капустница, Pieris brassicae, видъ изъ сем. Pieridae, денная бабочка, 52—59 стм. величины, крылья бѣлыя; вершина передняго крыла чернаго цвѣта съ бѣлыми крапинками; на нижней сторонѣ крыла 2 черныхъ пятна посерединѣ; заднее крыло снизу желтое, съ черноватыми крапинками. Гусеница (капустный червь) голубовато-зеленая съ черными пятнами и желтыми полосами, вредитъ овощамъ: капустѣ, рѣдькѣ и рѣпѣ.

Капуцинки, конгрегація монахинь, учрежденная ок. 1538 г. въ Неаполѣ, имѣвшая костюмъ и уставъ сходные съ капуцинами и подчиненная ихъ надзору.

Капуциновыя, Tropaeolaceae, сем. изъ пор. журавниковыхъ, сочныя травы съ очередными листьями; черешки длинные, легко раздражимые и служатъ, подобно усикамъ, органомъ лазанія; цвѣтки неправильные, съ длинными цвѣтоножками, выходятъ изъ пазухи листьевъ; цвѣтоложе подъ заднимъ лепесткомъ вытянуто въ шпорецъ; 5 чашелистиковъ, 5 лепестковъ, 8 тычинокъ и 1 пестикъ съ трехгнѣздной завязью; плодъ сложный, состоитъ изъ костянокъ; сѣмя безъ бѣлка, съ прямымъ зародышемъ и толстыми сѣмядолями. Молодыя почки, ради ихъ остраго сока, употребляются въ качествѣ каперцовъ; листья идутъ въ салатъ, вкусомъ похожи на крессъ. Единств. родъ Tropaeolum, *капуцинъ*, съ 40 видами, изъ котор. многіе съ превосходными цвѣтами и служатъ декоративными растеніями. Наиб. извѣстенъ T. majus, *настурцій* (см. э. сл.).

Капуцины, одна изъ конгрегацій францисканск. монашескаго ордена, превосходящая всѣ прочія суровостью устава. Основанная въ 1525 г. въ Монтефіасконе (въ Италіи) патеромъ Маттео ди Басси, конгрегація эта получила свое названіе отъ остроконечныхъ капюшоновъ вмѣстѣ съ бурою власяницею и сандаліями на босую ногу, составлявшими ея орденскій костюмъ, въ 1535 г. была утверждена папою Павломъ III въ качествѣ нищенствующаго братства. Распространившись въ XVI в. по Испаніи, Франціи, Германіи и Швейцаріи, К. составили себѣ незавидную славу ловкимъ попрошайничествомъ и самоувѣреннымъ невѣжествомъ своихъ проповѣдей. Въ XVIII в. больш. часть капуцинскихъ монастырей была упразднена, но послѣ 1814 г. орденъ снова началъ развиваться въ католич. странахъ и въ настоящ. время насчитываетъ болѣе 500 монаст.

Капчакъ, одна изъ древнѣйшихъ западныхъ отраслей тюркскаго племени, которою населена была широкая Понтійская степь на югѣ Россіи. Основанное монголами царство Золотой Орды (Капчакское царство) обнимало страну на сѣверъ отъ Каспійскаго моря по среднему теченію Волги, вплоть до Дона, образуя при Батыѣ (ум. въ 1255 г.), внукѣ Чингизъ-хана, и его преемникахъ средоточіе огромнаго царства, господство котораго надъ Россіей, Западн. Сибирью и Кавказомъ было уничтожено русскими въ XV в. Теперь капчаками называетъ себя вѣтвь тюркскаго племени (узбеки) съ турецко-татарскимъ нарѣчіемъ, населяющая средне-азіатскія владѣнія Россіи.

Капштадтъ, укрѣпленный главн. городъ Капск. колоніи при Столовомъ заливѣ; университ. (собств. испытательная комиссія), обсерваторія, музей съ библіот. въ 40000 том.; гавань, оживленная ввозная торговля, 51251 жит. (англич., голландцы, нѣмцы, франц., кафры, готтентоты, малайцы).

Капъ (Сар, Саре, Саро), мысъ, утесъ, выдающійся въ море.

Капъ-Бретонъ-Эйландъ, островъ, принадлежащій Канадской провинціи Новой Шотландіи, 8094 кв. клм.; крутые берега; глубокій фіордъ (Бра-д'Оръ) почти раздѣляетъ остр. на 2 части; клим. сырой; много лѣса; желѣзн. руды, золото, гипсъ, соль, нефть, каменн. уголь; 84500 жит. Гл. гор. Сидней, до 1756 г. Луисбургъ.

Капъ-Гаити, прежняя столица остр. Гаити, на сѣв. бер. его; 12000 жит.; важенъ по торговлѣ.

Кара 1) рѣка Архангельск. и Тобольск. губ., беретъ начало на Уралѣ, впадаетъ по протеченіи 250 верстъ въ Карскую губу. 2) *К.-Амидъ*, гор., см. *Діарбекиръ*. 3) *К.-адыръ-тау*, горный кряжъ Орск. у., Оренбургск. губ., сѣверн. продолженіе Мугоджарскихъ горъ; у вершинъ р. Иргиза отдѣляетъ отъ себя 2 главн. вѣтви: на вост.—Тополанъ, на зап.—Камы-Шаклы; высота кряжа до 1000 ф., состоитъ изъ сіенитовъ, грюнштейновъ, змѣевиковъ, порфировъ и яшмъ. 4) *К.-архачъ*, гора въ Гокчинскомъ хребтѣ Малаго Кавказа, на границѣ Эриванск. и Елизаветпольск. губ., 10080 ф. выс. 5) *К.-Дагъ*, гора и мысъ на южномъ берегу Крыма, Таврической губ., Ѳеодосійскаго у. 6) *К.-Дагъ*, (*К.-Тагъ*, *К.-Танъ*), т. е. Черныя горы, названіе нѣсколькихъ небольшихъ горныхъ хребтовъ въ Европейской и Азіатской Турціи, также турецкое названіе Черногоріи. 7) *К.-Денгисъ*, турецкое названіе Чернаго моря. 8) *К.-Кингиръ*, рѣка въ Киргизской степи, беретъ начало близъ горъ Ала-Тау и впадаетъ въ р. Сары-су, дл. теч. 250 вер. 9) *К.-Кулъ*, озеро въ Ферганск. обл. Ошскомъ окр., ок. 350 кв. в.; повидимому, медленно высыхаетъ. 10) *К.-Кулъ*, оазисъ въ Бухарскомъ ханствѣ, засыпаемый подвижными песками; нѣкогда значительный городъ, К.-К. нынѣ представляетъ жалкую деревушку. 11) *К.-Кумъ*, такъ называются степныя, лишенныя проточныхъ водъ пустынныя пространства въ Сред-

ней Азіи, напр., песчаная степь въ Тургайской области, къ свв.-вост. отъ Аральск. моря; 350 в. дл., 130 в. шир. 12) *К.-Мурунъ*, мысъ на западной оконечности Крыма, Евпаторійск. у., Таврической губ. 13) *К.-Соръ*, горькосоленое озеро, Каркаралинск. окр., Семипалатинской области, 200 кв. в. 14) *К.-Убя*, такъ называется южная часть водораздѣла между притоками Тобола и Ураломъ, представляетъ плоскую возвышенность, едва достигающую высоты 430 ф.

Карабаба, с. Эриванск. губ., Нахичеванскаго у., 470 жит.; источники минеральныхъ водъ.

Карабаново, село Владимірск. губ., Александровск. у., 4580 жит.

Карабахъ (татар. Черный садъ), часть Елисаветпольск. губ., на Кавказѣ, прежде татарское ханство.

Кара-башъ, соленое озеро Акмолинской области и окр.; 15 вер. въ окружности.

Карабилъ, возвышенность въ южн. части Закаспійской обл., $7^1/_2$ т. кв. в.; до 4 т. фут. выс., состоитъ изъ глинист. песчаниковъ съ толстымъ слоемъ леса.

Карабинъ, огнестрѣльное оружіе кавалеріи, оно легче и короче пѣхотнаго. *Карабинеры* (carabiniers, carabins), во Франціи въ 1870 г. названіе пѣхотныхъ полковъ, отрядъ тяжело вооруженной конницы. Въ Италіи королевскіе К. составляютъ жандармерію. Въ Россіи при Екатеринѣ II въ 1763 г. учреждены 20 конныхъ карабинерныхъ полковъ. При Павлѣ I они переформированы въ кирасирскіе и драгунскіе полки; въ 1816 г. явились опять, но уже пѣшіе К. (7 полковъ), а впослѣдствіи и эти расформированы.

Караби-Яйла, плоская возвышенность главн. хребта Крымскихъ горъ, въ разныхъ мѣстахъ изрыта пещерами; площадь К.-Я-ы, занимающая болѣе 50 кв. в., пустынна и камениста.

Карабобо, штатъ южно-америк. республ. Венецуэла, 7732 кв. клм., 198021 жит., занимающ. земледѣл. и торговлей (кофе, какао, сахаръ); главн. тор. Валенсія; гл. портъ Пуэрто Кабельо.

Карабугазъ, заливъ вост. прибрежья Каспійск. моря; наибольш. длина до 150 в., наиб. шир. 130 в., глуб. 2—6 саж.; зап. и южн. берега низменны, прочіе — утесисты, каменисты, мѣстами глинисты, вода ѣдко-соленая, почему рыба не можетъ жить.

Карабутакъ, прежде фортъ, теперь посадъ Иргизск. окр., Тургайской обл.; 3466 жит.; торговля лошадьми и рогат. ск.

Караваджо, собственно Микель-Анджело Америги, или Мериги К., знаменитый итальянскій живописецъ, род. 1569 г. въ Караваджо; обвиненный въ убійствѣ, долженъ былъ бѣжать изъ Рима, настигнутый и раненый, онъ умеръ на обратномъ пути въ Порто-Эрколѣ въ 1609 г. Соотвѣтственно характеру художника и живопись его отличается необузданностью, страстностью и мощностью. Въ оппозиціи противъ маньеристовъ и академиковъ К. обратился къ изученію натуры, главнымъ образомъ къ изученію низшихъ слоевъ общества и присоединилъ къ этому сильныя краски, рѣшительную моделировку и позднѣе еще поражающіе эффекты яркаго освѣщенія и глубокихъ тѣней. Внесеніе страстнаго и жанроваго элемента въ религіозную живопись было сдѣлано К. рѣзко и вызвало уже въ его время протесты. Но въ картинахъ чисто жанровыхъ К. достигъ большой силы и выразительности, особенно въ изображеніи пьяницъ, шулеровъ, цыганъ и т. п., больш. частью, въ натуральную величину. К. былъ главою натуралистической школы, и его вліяніе распространилось далеко за предѣлы Италіи. Лучшія картины К.: „Положеніе во гробъ Спасителя“ (Ватиканъ, въ Римѣ) и „Шулера“ (галлерея Шіара, въ Римѣ).

Каравака, городъ въ испанской пров. Мурсія на К-ѣ, притокѣ Сегуры, 15017 жит.

Караванкскія горы, отрогъ Карнійскихъ Альпъ (южн. отрогъ Восточн. Альпъ), между Дравой и Савой; вершина Гринтуцъ имѣетъ 2558 м. выс.

Караванъ 1) (перс.) соединенныя съ цѣлью взаимопомощи общества путешественниковъ въ Средней Азіи и Африкѣ, особенно общества купцовъ (всегда подъ начальствомъ *караванъ-баши*, главы каравановъ), или же К-ы богомольцевъ, подъ начальствомъ *эмиръ-эль-хаджи* (т. е. князя пилигримовъ). Наиболѣе замѣчательны К-ы богомольцевъ, идущихъ въ Мекку, въ которыхъ бываетъ отъ 30—50000 человѣкъ. 2) *К.-сарай*, на востокѣ обширныя зданія, въ городахъ или на больш. дорогахъ, служащія для пристанища К-овъ.

Каравелла, небольшія круглыя суда быстраго хода, прежде употреблялись особенно въ Испаніи.

Каравеловъ 1) Любенъ, выдающійся болгарск. писатель, род. въ 1837 г., воспитывался съ 1857 г. въ московск. универс. гдѣ издавалъ журн. „Братскій трудъ“, въ 1861 г. издалъ „Памятники народнаго быта Болгаріи“ затѣмъ въ 1863—66 гг. помѣстилъ рядъ очерковъ и повѣстей изъ жизни Болгаріи въ „Русскомъ Вѣстникѣ“, въ 1866 г. переселился въ Сербію, съ 1868 г. издавалъ газ. „Свобода“, органъ молодой Болгаріи. Всѣ произведенія К-а, какъ и вся его дѣятельность, имѣли одну цѣль—возрожденіе родины и низверженіе турецкаго ига и занимаютъ очень видное мѣсто въ новой болгарск. литературѣ какъ по высокому патріотизму, которымъ они проникнуты, такъ и по своимъ литературнымъ достоинствамъ. Ум. К. въ 1879 г. 2) К., Петко, болгарскій обществен. дѣятель, род. въ 1840 г., образов. получилъ въ московск. университ., въ 1878 получилъ мѣсто виддинскаго вице-губернатора, въ 1879 г. былъ избранъ вице-президентомъ тырновск. народн. собранія и сдѣлался вождемъ либеральной партіи, въ 1880 г. занялъ постъ министра въ кабинетѣ Цанкова, по выходѣ послѣдняго въ отставку сдѣлался главою кабинета. Примыкая къ радикальной фракціи либераловъ, К. имѣлъ на своей сторонѣ значительную часть общества, но не пользовался расположеніемъ князя Александра и довѣріемъ Россіи. 27 апр. 1881 г. дѣйствіе тырновской конституціи было пріостановлено и министерство К-а уволено. К. удалился въ Вост. Румелію. По возстановленіи конституціи въ сентябрѣ 1883 г. вернулся въ Болгарію и въ іюнѣ слѣдующаго года былъ призванъ на постъ министра-президента, такъ какъ кн. Александръ, стремясь къ присоединенію Вост. Румеліи, нуждался въ поддержкѣ либеральн. партіи. Послѣ своего втораго отреченія 8 сент. 1886 г. Баттенбергъ назначилъ К. однимъ изъ регентовъ, вмѣстѣ съ Стамбуловымъ и Муткуровымъ. Преобла-

дающуюся роль въ управленіи получилъ, однако, Стамбуловъ и вскорѣ К. вышелъ въ отставку. Въ 1892 г. правительство Стамбулова, желая избавиться отъ К-а, какъ опаснаго вождя оппозиціи, обвинило его въ соучастіи въ убійствѣ Бельчева; онъ былъ судимъ военнымъ судомъ и приговоренъ къ 5-лѣтн. тюремн. заключенію, изъ котораго былъ освобожденъ въ концѣ 1894 г.

Карагайская станица, Верхнеуральск. у., Оренбур. г., при К-омъ озерѣ; 3100 жит.

Карагассы, небольшое тюркское племя на с. склонѣ Саянск. горъ; 415 чел., заним. звѣроловств.

Кара-Георгій, т. е. *Черный Георгій*, предводитель сербовъ въ войнахъ за независимость, род. въ 1771 г. Когда янычары въ 1801 г. разграбили домъ К.-Г., онъ поднялъ знамя возстанія, и когда Порта не согласилась признать Сербію независимымъ княжествомъ подъ властью греческаго господаря, К.-Г. началъ побѣдоносную войну противъ турокъ и послѣ мира 1808 г. былъ признанъ главою сербскаго народа и княземъ. Въ 1813 г. началась новая война съ Портою, но послѣдняя побѣдила, и К.-Г. бѣжалъ въ Россію, а потомъ въ Австрію; между тѣмъ Сербія пріобрѣла себѣ независимость, и княземъ ея сдѣлался Миланъ Обреновичъ. Въ 1817 г. К.-Г. возвратился въ Сербію, но былъ убитъ.

Карагёзъ (тур. „черное лицо"), главная фигура турецк., а первоначально китайск. театра маріонетокъ.

Карагинскій островъ, въ Беринговомъ морѣ, у вост. бер. Камчатки, между 59°12′ и 58°28′ с. ш. и 182° 20′ и 181°14′ в. д.; 2112 кв. в.; по срединѣ о-ва тянется горный кряжъ (до 2000 ф. выс.); берега изрѣзаны открытыми бухтами, лишь одна (близъ юго-зап. оконечности) удобна для стоянки кораблей, растительность состоитъ изъ ольхи, рябины, кедровника и березы.

Карагомъ, замѣчат. ледникъ Кавказск. хребта, спускается съ вершины Адай-хохъ, до 5702 ф. выс. надъ уров. м.

Караджичъ, Вукъ Стефановичъ, знаменитый сербскій писатель, положившій основаніе новѣйшему сербскому литературному языку, род. въ 1787 г. въ Тршичѣ на Дринѣ въ герцоговинской семьѣ, принималъ участіе въ сербскихъ возстаніяхъ 1804 и 1813 гг., затѣмъ поселился въ Вѣнѣ и всецѣло отдался литературн. занятіямъ. Цѣлью неусыпныхъ трудовъ К а было создать литературный языкъ, близкій къ живой сербской рѣчи и вполнѣ понятный народу, взамѣнъ господствовавшаго славяно-сербскаго языка (см. *сербская литература*); первая сербская грамматика была издана имъ въ 1814 г., черезъ четыре года вышелъ его словарь сербск. яз. съ латинскимъ и нѣмецк. перевод. и пословными объясненіями; далѣе имъ изданы образцовыя собранія народныхъ пѣсенъ (1814 и 1823—33; перевед. на мн. яз.), народныхъ пословицъ и сказокъ. Ум. К. въ 1864 г.

Карамзинъ 1) Василій Назаровичъ, обществ. дѣятель и писатель, принималъ большое участіе въ учрежденіи харьк. универ., род. 30 янв. 1773 г., ум. 4 нояб. 1842 г.; соч. К-а относятся преимущ. къ технологіи. 2) К., Николай Никол., художникъ-этнографъ, писатель, рисовальщикъ, иллюстраторъ, почетный вольный общникъ акад. худож. (съ 1885 г.), изъ дворянъ Харьковской губерніи, род. въ 1842 г., образованіе получилъ въ Московскомъ кадетскомъ корпусѣ и 23-хъ лѣтъ поступилъ въ войска Туркестанскаго военнаго округа и участвовалъ во всѣхъ дѣлахъ, которыми прославились русскія войска при среднеазіатскихъ завоеваніяхъ. Въ 1871 г. по выходѣ въ отставку, К. посвятилъ себя литературной и художественной дѣятельности. Во время сербско-турецкой войны онъ отправился на мѣсто военныхъ дѣйствій и первый у насъ явился военнымъ корреспондентомъ-иллюстраторомъ какъ въ литературной, такъ и въ живописной области. Средняя Азія особенно привлекаетъ К-а. На ряду съ нѣсколькими масляными картинами изъ исторіи завоеванія Туркестана К. написалъ рядъ повѣстей, разсказовъ, романовъ, исполнилъ множество рисунковъ и акварелей изъ ея быта и природы. Кромѣ того, имъ исполнена масса рисунковъ для издѣлій промышленности, сочинено множество композицій для украшеній разныхъ зданій. Главныя черты композицій — хорошій, хотя нѣсколько фантастическій колоритъ, не всегда выдержанный, но живой рисунокъ, много эффектности, смѣлости, талантливости. Въ Россіи К. первый началъ работать на деревѣ кистью, и лишь съ тѣхъ поръ наши граверы стали работать по тону, а не только штрихами. К.—одинъ изъ учредителей общ. русск. акварелистовъ въ Спб. и дѣятельный участникъ выставокъ этого общества. Извѣстныя иллюстрированныя изданія за границей также пользуются его услугами.

Карибское 1) море, см. *Антильское море*. 2) К-іе острова, то же, что Малые Антильскіе, см. *Вестъ-Индія*.

Карибы, индійское племя, обитавшее до появленія тамъ европейцевъ на Мало-Антильск. оо. и въ области между Ориноко и Амазонкой; въ настоящее время осталось весьма немного чист. К. (ок. 2000); они живутъ на о. Тринидадѣ и въ Гвіанѣ.

Караимы („Бнэ-микра", приверженцы св. писанія), еврейская секта, не признающая талмуда и раввинскихъ преданій, основана въ серединѣ VIII в. по Р. Х. Ананъ-бенъ-Давидомъ въ Вавилоніи (отсюда первоначальное названіе секты—ананиты), подъ сильнымъ вліяніемъ ученія саддукеевъ, причемъ, однако, многое было заимствовано имъ изъ вѣрованій и установленій раввинистовъ (вѣра въ безсмертіе души, воскресеніе мертвыхъ, пришествіе Мессіи и др.). По смерти Анана главенство надъ сектою, съ титуломъ „наси" (князь, глава), перешло къ его потомкамъ; важнѣйшими изъ нихъ были: Веніаминъ Нагавенди (ок. 820—830 гг.) и Даніилъ Кумисси, родомъ изъ Персіи (ок. 850 г.). Изъ караимск. писателей X и XI ст. особ. выдаются: Іосифъ-бенъ-Ноахъ, Яковъ Киркисани, Салмонъ-бенъ-Іерухамъ, Сагль-бенъ-Мацліахъ, Іосифъ Гаров и его ученикъ Іешуа. Послѣ завоеванія Іерусалима крестоносцами К. переселились изъ Палестины частью на востокъ и сѣверъ, частью въ Египетъ, Византію и Испанію. Руководящая роль отъ восточныхъ и египетскихъ К-овъ вскорѣ переходитъ къ византійскимъ, выдвинувшимъ видныхъ писателей: Іегуду Гадаси (1149), Якова-бенъ-Рувима (XII ст.), Арона-бенъ-Іосифа (кон. XIII в.), Арона-бенъ-Эліа Никомедіо (пол. XIV в.), Эліа Башячи и

его зятя Калебъ Эфендополо (втор. полов. XV в.) и Моисея Башячи (пер. полов. XVI в.) Въ Россіи К., вмѣстѣ съ восточными раввинистами (крымчаками), появились прежде всего въ Крыму вскорѣ послѣ монгольскаго завоеванія, въ XIII в. Въ концѣ XIV ст. Витовтъ переселилъ въ Литву, вмѣстѣ съ крымскими татарами, часть крымскихъ К-овъ, которымъ отвелъ для поселенія часть города Троки, Виленск. губ. Правовое положеніе К-овъ въ Литвѣ и Польшѣ было одинаковое съ положеніемъ раввинистовъ. Различіе между ними было впервые установлено Екатериною II, освободившей въ 1795 г. крымскихъ К-овъ отъ платежа двойнаго оклада податей; въ 1863 К., по ходатайству караимскаго писателя Авраама Фирковича, были уравнены въ правахъ съ русскимъ населеніемъ. Для успѣха своего ходатайства Фирковичъ старался доказать на основаніи многочисленныхъ рукописей и надгробныхъ надписей, собранныхъ имъ въ Крыму и на Кавказѣ, что К.—древніе обитатели Крымскаго полуострова, который они получили отъ персидскихъ царей Кира и Камбиза, и тождественны съ хозарами. Послѣдующія изслѣдованія выяснили, однако, что важнѣйшія рукописи принадлежатъ не К-амъ, а азіатскимъ и египетскимъ евреямъ; нѣкоторые документы оказались подложными. Въ настоящее время К-овъ считается въ Россіи ок. 10000 чел., въ Константинополѣ, Египтѣ и Галиціи ок. 20000 чел. Въ Россіи К. во многомъ придерживаются татарскихъ обычаевъ, говорятъ и пишутъ на татарско-турецк. языкѣ, но употребляютъ еврейскія письмена и отправляютъ богослуженіе на еврейск. языкѣ; во главѣ духовнаго управленія К-овъ состоятъ два гахама; одинъ живетъ въ Евпаторіи, другой—въ Трокахъ.

Караискакисъ, Георгій, борецъ за свободу Греціи, род. въ 1782 г., въ 1825 г. назначенъ начальникомъ инсургентовъ въ Румеліи, путемъ партизанской войны заставилъ турокъ очистить провинцію, одержалъ важныя побѣды при Добренѣ, Араховѣ, Лепанто и Каристосѣ, убитъ въ 1827 г. при попыткѣ снять осаду съ Акрополя.

Караишевка, село Саратовск. губ., Аткарскаго у., 3246 жит.; при р. К-ѣ; родникъ, у котораго, по преданію, найденъ образъ Спасителя.

Карай, 2 села Балашовск. у., Саратовской губ.: 1) *К. Большой*, на прав. бер. Хопра; 2 ярмарки; 7836 жит. 2) *К. Мордовскій*, при р. К-ѣ; 5620 жит.

Каракайтагскіе источники, сѣрные, Дагестанск. обл., вблизи также минеральныя грязи.

Каракалла, собственно Маркъ Аврелій Антонинъ Бассіанъ, сынъ императора Септима Севера, род. въ 188 г. по Р. Х., римскій императоръ 211—217 г., прозванъ К-ой по своему галльскому военному платью; убилъ своего брата и соправителя Гету (212) и его весьма многочислен. приверженцевъ (до 20000, какъ утверждаютъ), въ ихъ числѣ знаменит. юриста Папиніана, котор. отказался оправдать предъ сенатомъ братоубійство, въ 213 велъ войну съ германцами и аллеманами, затѣмъ направился въ Мал. Азію, оттуда перешелъ (215) въ Египетъ, жестоко опустошилъ Александрію, измѣнически убилъ царя парѳянъ, въ 217 убитъ по приказанію префекта преторіанцевъ Макрина. Правленіе К. было эпохой насилія и конфискацій одинаково для Рима и провинцій; онъ даровалъ провинціаламъ право римскаго гражданства, но лишь съ цѣлью потребовать отъ нихъ новыхъ обременительныхъ платежей. *Каракалловы термы* (бани) принадлежатъ къ живописнѣйш. развалинамъ Рима.

Каракалпаки (т. е. черныя шапки), когда-то могущественный, родственный киргизамъ, кочевой народъ въ Средней Азіи, теперь живутъ по берегамъ Аму-Дарьи, занимаются скотоводствомъ, земледѣліемъ и рыболовствомъ, исповѣдуютъ магометанск. религію.

Каракалъ, главн. гор. румынск. окр. Романаци; 8590 жит.

Каракалъ, см. *рысь*.

Каракасъ, главн. гор. южно-америк. республики Венецуэла, въ 10 клм. къ югу отъ морской гавани Гваира; 72429 жит., заним. торговлей, вывозомъ земледѣльч. продукт., какао, кофе, табаку. К. основ. въ 1567 г., нѣсколько разъ подвергался землетрясенію (въ 1812 г. погибло 12000 чел.). Универс., высш. медиц. шк., академія художествъ.

Каракатица *обыкновенная*, Sepia officinalis, морское животное изъ отряда головоногихъ моллюсковъ до $^1/_2$ фута длины, имѣетъ вмѣсто раковины одну спинную подкожную пластинку эллиптической формы, т. наз. *кость сепіи* или *канареечная пѣнка*. Изъ передняго отверстія епанчи выдается голова съ двумя глазами. Ротъ окруженъ 10-ю руками, изъ которыхъ 2 длиннѣе и на концѣ расширены. На всѣхъ рукахъ сидятъ присасывательныя бородавки; при помощи рукъ животное ползаетъ по морскому дну; бока епанчи расширены въ видѣ плавниковъ. К. можетъ довольно быстро плавать, употребляя руки вмѣсто веселъ и выталкивая воду изъ щели близъ головы, т. наз. *воронкой*. Возлѣ печени имѣетъ пузырь съ жидкостью чернаго цвѣта (сепія), которою К. мутитъ воду, спасаясь отъ преслѣдованія; питается рыбами, раками, мелкими моллюсками, очень хищна. Спинная пластинка употребляется для полировки и въ видѣ лѣкарства, какъ чистая известь; изъ черной жидкости, выдѣляемой К-ею, въ Китаѣ приготовляютъ тушь и сепію. Водится во всѣхъ европейскихъ моряхъ.

Каракаты, древній германск. народъ въ Галліи Бельгійской.

Каракал, вершина Мал. Кавказа, Эриванск. губ., Новобаязетск. у.; 9351 ф. абс. выс.

Каракорумъ 1) остатки прежней резиденціи (до 1256 г.) монгольскихъ хановъ въ сѣверной Азіи, подъ 45° с. ш., къ юго-зап. отъ Урги. 2) К., горная цѣпь центральной Азіи, вторая по высотѣ на земн. шарѣ, къ сѣв. отъ Гималая, образуетъ водораздѣлъ между Индомъ и Таримомъ; вершина Дапсангъ достиг. 8619 м.

Каракуль, овчина съ молодыхъ бухарскихъ и хивинскихъ ягнятъ, лучшая изъ кудрявыхъ овчинъ; цѣнится сравнительно дорого; худшими считаются мерлушка и курпея.

Каракхъ, гора въ сѣв. боковомъ гребнѣ Самурскаго Кавказа, въ южн. Дагестанѣ, 9455 фут. выс.

Каракъ, о-въ въ Персидскомъ заливѣ, напротивъ Абушера, 150 кв. клм., 1000 жит.

Караманъ-Или, область на югѣ Малой Азіи, во владѣніи турокъ съ 1466 г.; занимаетъ про-

странство древнихъ государствъ: Ликаоніи, Исавріи Катаоніи и части Каппадокіи; на сѣв. и с.-зап. солончаковыя степи, соленыя озера; на югѣ и западѣ Таврскія горы; главная рѣка Кизиль-Ирмакъ; климатъ очень жаркій и сухой.

Карамбо́ль, билліардная игра, при которой ударяющій шаръ долженъ, ударяя одинъ шаръ, тронуть также и другой.

Карамель, леденецъ, сахаръ въ натуральныхъ остроугольныхъ кристаллахъ, получаемыхъ кристаллизаціей сахарнаго сиропа въ сосудахъ, въ которыхъ протянуты нитки. Бѣлый К. совершенно чистый сахаръ; желтый и бурый содержитъ еще патоку. К., получаемый отъ свекловичнаго сахара, всегда болѣе или менѣе окрашенъ.

Карамзинъ, Николай Михайлов., знаменит. русскій историкъ, род. 1 декаб. 1766 г. въ деревнѣ близъ Симбирска, съ 14 лѣтъ воспитывался въ Москвѣ, въ пансіонѣ проф. Шадена, гдѣ получилъ хорошее общее образованіе и превосходно изучилъ французск. и нѣмецк. яз., въ 1781 г. опредѣлился въ Преображенск. полкъ, въ 1782 г. впервые выступилъ на литературн. поприще („Разговоръ Маріи Терезіи съ императ. Елизаветою въ Елисейскихъ поляхъ“, перев. съ нѣмецк.), 1784 г. К. вышелъ въ отставку, въ 1785 г. сблизился при содѣйствіи И. П. Тургенева съ Н. И. Новиковымъ и принялъ дѣятельн. участіе въ литературныхъ трудахъ „Дружескаго общества“. Въ 1789 г. К. отправился за границу, посѣтилъ Германію, Швейцарію, Францію и Англію. Свои путевыя впечатлѣнія онъ изложилъ въ „Письмахъ русск. путешественника“, образцомъ для которыхъ ему служило „Sentimental journey“ Стерна; „Письма“ непосредственно писались къ семейству Плещеева, на свояченицѣ котораго К. впослѣдствіи женился, и были затѣмъ напечатаны въ „Московскомъ Журналѣ“; они были очень хорошо приняты публикою, и, дѣйствительно, для своего времени являлись весьма выдающимся произведеніемъ: изложенныя простымъ, живымъ слогомъ, они проникнуты большой искренностью, сообщали тогдашнему читателю много интересныхъ наблюденій и будили въ немъ добрыя чувства, хотя нерѣдко грѣшили поверхностнымъ пониманіемъ европейской жизни. Вернувшись въ Россію, К. въ теченіе двухъ лѣтъ издавалъ „Московскій Журналъ“ (1791 и 92), затѣмъ выпустилъ нѣсколько литературн. сборниковъ („Аглая“, „Аониды“, „Пантеонъ иностр. словесности“, „Пантеонъ русск. авторовъ“). Въ „Моск. Журн.“ К. между прочимъ помѣстилъ двѣ повѣсти, произведшія сильное впечатлѣніе на образованные круги—„Бѣдную Лизу“ и „Наталью боярскую дочь“. Повѣсти не отличаются ни глубокимъ психологическимъ анализомъ, ни вѣрнымъ и яркимъ изображеніемъ людей и эпохи, но онѣ говорятъ о вѣчной любви, о состраданіи къ несчастнымъ, о гуманномъ обращеніи съ низшими и тѣмъ давали душѣ пріятный отдыхъ отъ тогдашней суровой дѣйствительности; во всякомъ случаѣ онѣ болѣе отвѣчали запросамъ жизни, чѣмъ высокопарныя произведенія ложноклассиковъ и, ложноклассицизмъ долженъ былъ, благодаря имъ, уступить мѣсто сантиментализму. Въ 1802 К. начинаетъ издавать журн. „Вѣстникъ Европы“, въ которомъ главное мѣсто отводитъ политическимъ вопросамъ, защищаетъ реформы, предположенныя въ началѣ царствованія императора Александра I, и, прежде всего, настаиваетъ на необходимости большаго распространенія образованія въ обществѣ. Этотъ призывъ къ просвѣщенію и уваженіе къ европейской культурѣ были провозглашены Шишковымъ (см. э. сл.) измѣною національности; рѣзкимъ нападкамъ подверглось также стремленіе К-а приблизить литературный языкъ къ живой рѣчи; но то былъ безсильный протестъ косности и рабскаго преклоненія предъ традиціею; симпатіи общества оказались на сторонѣ К-а, а послѣдующее поколѣніе съ Пушкинымъ во главѣ признало его обновителемъ русскаго литературнаго языка. Въ 1804 К. приступаетъ къ составленію своего крупнѣйшаго

Карамзинъ, Н. М.

труда—„Исторіи Государства Россійскаго“—и работаетъ надъ нимъ до конца жизни. Въ 1816 были изданы, при субсидіи правительства, первые 8 том., въ 1819—26 вышли остальные 4 тома. Исторія К-а обнимаетъ государ. жизнь Россіи отъ 862 по 1611 г., въ противоположность предшествовавшимъ ей трудамъ Татищева и Щербатова, она составлена на основаніи богатаго и болѣе провѣренн. матеріала. Черезъ все сочин. проходитъ одна идея: „Россія основалась единоначаліемъ, гибла отъ разновластія и спаслась самодержавіемъ“; эта идея руководитъ авторомъ при опредѣленіи важности того или иного событія и служитъ критеріемъ при оцѣнкѣ заслугъ каждаго дѣятеля предъ родиною. Разсказъ ведется повсюду въ „Исторіи Гос. Росс.“ съ большимъ художественнымъ талантомъ и въ этомъ—главное достоинство сочиненія. Недостаткомъ труда К-а является то, что въ немъ придается чрезмѣрное значеніе роли отдѣльной личности въ исторіи и мало обращено вниманіе на обществен. и экономическ. развитіе народа, вслѣдствіе чего объясненіе многихъ крупныхъ событій представляется недостаточно глубокимъ. К. ум. 22 мая 1826 г.; въ 1845 г. ему воздвигнутъ памятникъ въ Симбирскѣ.

Карамы́шъ Лѣсной, нѣмецк. колонія Саратовск. губ., Камышинск. у., при р. Лѣсномъ К-ѣ; 5746 жит., заним. выдѣлкой сарпинокъ, приготовленіемъ вѣялокъ и пр.

Карандаши, палочки графита въ деревянной оправѣ; рѣжутся изъ кусковъ чистаго твердаго графита (лучшій—сибирскій) или же приготовляются изъ графитнаго порошка, который плавится съ сѣрнымъ антимоніемъ или перерабатывается въ массу съ примѣсью клея или гумми-арабика. К. рисовальные, пастельные, угольные, рашкульные, приготовляются изъ смѣси глины или мѣла съ анилиновыми красками и др. красящими веществами.

Каралыхъ (гора мрака), на Мал. Кавказѣ, Нахичеванск. у., Эриванской губ.; 11120 фут. выс.

Карантинная бухта, одна изъ бухтъ, составляющихъ развѣтвленія Севастопольской бухты, ближайшая къ Севастополю съ западной стороны.

Карантинъ (quarantaine, сорокъ дней), установленіе врачебнаго надзора за лицами, прибывающими изъ мѣстностей, гдѣ свирѣпствуетъ опасная эпидемическая болѣзнь (чума, холера, желтая лихорадка); испытуемые содержатся въ особыхъ помѣщеніяхъ (котор. также носятъ назван. К.), и имъ запрещается всякое сообщеніе съ внѣшнимъ міромъ; въ настоящее время К. продолжается отъ 5 до 15 дней. К. былъ впервые введенъ въ XIV ст. итальянск. республиками, но уже въ XVI ст. начинается оппозиція противъ него; въ 1720 Англія отмѣняетъ у себя К. ради удобства торговли; въ настоящемъ ст. вопросъ о К. обсуждался на 4 международн. санитарн. конференціяхъ (Парижъ 1851, Константинополь 1866, Вѣна 1874 и Римъ 1885); конференціи высказались за сохраненіе К., но вмѣстѣ съ тѣмъ рекомендовали установить постоянный международный санитарный надзоръ въ мѣстностяхъ, служащихъ разсадниками опасныхъ эпидемій (Сирія и Персія), и за богомольцами, идущими изъ Сиріи.

Карапчанка, р. въ Киренскомъ округѣ, Иркутск. губ., правый притокъ Ангары; дл. теч. до 200 в.

Карасай, степная котловина въ Тургайской обл., къ в. отъ верхн. теченія Тургая; 60 в. дл.

Карасевичъ, Порфирій Леонтьевичъ, юристъ, образованіе получилъ въ гимназіи одесскаго Ришельевскаго лицея и въ московск. унив., былъ проф. энциклопедіи права въ Ярославлѣ и Москвѣ, гдѣ и ум. въ 1878 г. Лучшіе труды К-а—его диссертаціи: магистерская „Право, мораль и политика по ученію Гербарта“ и докторская—„Гражданское обычное право Франціи“, заключающее огромный фактическій матеріалъ.

Карассутсасъ, Іоаннъ, ново-греческій поэтъ, 1824 г. въ Смирнѣ, состоялъ профес. въ Навпліи и Аѳинахъ, лишилъ себя жизни въ 1873 г.; нап. „Eothinai melodia“, „Kleonike“ и др.; его поэзія отличается красотою, богатствомъ и разнообразіемъ формъ, проникнута силою и патріотизмомъ.

Карастель, *коростель*, *дергачъ*, Crex pratensis, небольшая птица порядка голенастыхъ, сем. водяныхъ куръ, 10—11 дюйм. длины, клювъ короткій, ноги длинныя, сверху чернобурый въ сѣр. пятнахъ, крылья ржавобураго цвѣта, бока и шея сѣровитаго, горло и брюхо бѣлаго; живетъ по всей Европѣ, особенно на сырыхъ лугахъ и поляхъ, по ночамъ издаетъ извѣстный крикъ, перебѣгая съ мѣста на мѣсто и оборачиваясь въ разныя стороны, вслѣдствіе чего кажется то дальше, то ближе; гнѣздится на землѣ; самка кладетъ 7—12 яицъ.

Карасу (черныя воды), названіе рѣкъ въ Турціи и въ др. мѣстахъ, гдѣ живутъ народы турецко-татарскаго племени. Сам. знач.—К. или р. Струма въ Евр. Турціи, древн. Стримонъ, впад. въ Эгейское море, дл. теч. до 300 клм.

Карасубазаръ, заштатный городъ Симферопольскаго уѣзд., Таврич. губ., подъ 45°3′ с. ш. и 52°16′ в. д., при рч. Біюкъ-Карасу; замѣчат. зданіе Ташъ-Ханъ, въ котор. наход. склады товаровъ и кофейни; 14923 жит. (татары, армяне, греки, караимы, евреи, крымчаки), заним. производств. сафьянов. издѣл., шитьемъ шапокъ и пр., значит. отпускная торговля (преим. фрукты). К.—древній городъ; цвѣтущаго состоянія достигъ при владычествѣ генуэзцевъ, отъ котор. въ XV в. перешелъ къ татар., а въ 1737 г. къ русскимъ.

Карасукъ, р. въ Томской г., Барнаульск. окр., теряется въ степи; дл. теч. ок. 450 в.

Карасъ, Carassius vulgaris, прѣсноводн. костистая рыба изъ подотр. открытопузырныхъ, сем. карповыхъ, безъ усовъ, съ каждой стороны глотки по 4 зуба; спина выпуклая, слабо расчлененный хвостовой плавникъ; водится въ стоячей водѣ, въ тинѣ ея находитъ пищу: червей, личинокъ, гніющія растенія, ежегодно кладетъ до 90000 яицъ; является одной изъ наиб. распространенныхъ у насъ рыбъ.

Караталъ, р. Семирѣченск. обл., вытекаетъ изъ горъ Семирѣченск. Алатау и впад. послѣ 300 в. теченія въ оз. Балхашъ; прит.: Лаба, Коксу и др.

Каратау 1) небольшой горный хребетъ въ восточной части полуострова Мангышлакъ, на восточномъ берегу Каспійскаго моря. 2) К., отрогъ Семирѣченской Алатау, до 11000 ф. выс.

Караташъ, горн. кряжъ Уральск. хребта въ Оренбург. губ., 2500 ф. в., состоитъ изъ сіенита.

Каратегинъ, горная страна въ вост. части Бухарск. ханства, между Гиссарск. и Зарявшанск. горн. цѣпями на сѣв. и горн. кряж. Дарвазъ на югѣ; ок. 9500 кв. в.; орош. притоками Аму-Дарьи; клим. континент. и здоров. Насел. состоитъ изъ таджиковъ (ок. 50000) и каракиргизовъ (ок. 10 т.); первые заним. земледѣл., послѣдніе—скотоводств. К. составляетъ особое бекство, гл. гор. котор. Гармъ. До 1868 г. К., повидимому, былъ независимъ, въ 1870 взятъ кокандцами, котор. вскорѣ должны были уступить К. Бухарѣ.

Каратургай, горный хребетъ и рѣка въ Тургайской области; свинцовыя руды съ примѣсью серебра.

Каратъ, собственно зерно, служившее въ Африкѣ мѣрой вѣса золота, въ Индіи—драгоцѣнн. камней. Вѣсъ послѣднихъ и теперь опредѣляется ювелирными К-ми, при чемъ голландск. К.=$20_{,589}$ снтгр., прусскій К=20,554 снтгр. австрійскій К=$20_{,608}$ снтгр., франц. К.=$20_{,537}$ снтгр.

Каратыгина 1) Александра Михайловна, урожденная Колосова, жена трагика Каратыгина, извѣстная актриса, вступила на сцену спб. театра въ 1823 г. Съ постановкою на сцену Мольера слава К-ой достигла своего апогея оставила сцену въ 1845 г. 2) К., Александра Дмитріевна, знаменитая актриса, урожд. Павлова, род. въ 1788 г., ум. въ 1839 г., исполняла первыя роли въ трагедіяхъ и драмахъ.

Каратыгинъ 1) Петръ Андреевъ, артистъ петерб. драм. труппы, род. 1805, ум. 1879 г., вступилъ

на сцену въ 1823 г. Извѣстность его началась со времени постановки на сцену „Горе отъ ума“, въ которомъ онъ игралъ роль Загорѣцкаго. Съ тѣхъ

Каракалла (къ стр. 2058).

поръ онъ игралъ исключительно въ комическихъ роляхъ. Напис.: „Знакомые незнакомцы“, „Ложа перваго яруса“, „Булочная“ и друг. водевили. 2) К., Василій Андреев., высокоталантливый русскій трагикъ, р. въ 1802, ум. въ 1853; лучшими ролями его считались „Гамлетъ“, „Король Лиръ“, „Карлъ Мооръ“ и др.; въ литературѣ извѣстенъ многочислен. переводами драматическ. піесъ.

Караулова, Варвара Александровна, по мужу Княжнина, писательница, сотрудн. журнала „Ипокрена“, род. 1782 г., ум. 1846 г.

Карауловы, русскіе дворяне, предокъ ихъ Ямгурчай Караулъ, а по крещеніи Симеонъ, въ 1480 выѣхалъ въ Россію изъ Золотой Орды; сынъ его, К. Иванъ, служилъ намѣстникомъ въ 1529 г. при великомъ князѣ Василіи Іоанновичѣ.

Караулка, или **караульня**, строенье, помѣщенье для караула. К. обыкновенно означаетъ будку для сторожа. — *Караулъ* 1) военный бываетъ: а) мѣстный—для охраненія казеннаго имущества; б) почетный—для отданія почести; в) лагерный, распадается на собственно лагерный, высылающій часовыхъ внутри самаго лагеря, полевой и задній караулы, располагаемые кругомъ лагеря; г) главный—въ военное время наблюдаетъ за дорогами, ведущими отъ непріятеля. 2) К., въ Турціи, названіе сторожевыхъ пунктовъ въ Балканскихъ проходахъ и др. мѣстн. 3) К., крикъ, призывающій на помощь стражу и друг. лицъ.

Караульная сопка, высшая изъ горъ, ближайшихъ къ Змѣиногорску, въ Алтайскомъ горн. округѣ, Томск. губ.

Карафа, или **Караффа**, древній неаполитанскій родъ, къ которому принадлежали папа Павелъ IV и мн. кардиналы, особ. извѣстн.: 1) К., Оливіеро, р. 1406 г., былъ епископ. Неаполя, въ 1467 г. возведенъ въ кардинальск. достоинство, исполнялъ дипломатическія порученія Сикста IV и предводительствовалъ флотомъ въ 1472 г., овладѣлъ Смирною и африканской гаванью Сатаріею. Ум. въ 1511 г. 2) К., Карло, род. 1517 г., находился сперва въ испанскомъ войскѣ, сдѣлался затѣмъ рыцаремъ Мальтійскаго ордена, вовлекъ дядю своего Павла IV въ войну съ Филиппомъ II Испанск., за что преемникъ П. IV, Пій IV прик. задушить его въ темницѣ. 3) К., Антоніо, род. 1538 г., былъ кардиналомъ при Піѣ V, собралъ папскія декреталіи, ум. 1591 г. 4) К., Джеронимо, род. 1564 г., сражался противъ Генриха IV въ Нидерландахъ 1584, въ Амьенѣ 1597, въ Богеміи 1620 и въ Миланѣ 1621 г.; былъ имперскимъ княземъ Германіи и вице-королемъ Аррагоніи; ум. 1633 г. 5) К., Антонъ, австрійскій фельдмаршалъ, участвовалъ въ освобожденіи Вѣны отъ турокъ и венгровъ въ 1683 г. и взялъ Офенъ 1686 г.; былъ ненавидимъ за свою жестокость противъ приверженцевъ Текели, венгер. протестантовъ. Ум. въ 1693 г.

Караферія, городъ въ турецкомъ вилайетѣ Салоники, 10000 жит., древній Береа.

Карафту, *Карафуто*, названіе о-ва Сахалина у японцевъ и курильцевъ.

Караффа де Колобрано 1) Мишель, итальянскій композиторъ, род. въ 1785 г., ум. въ 1872 г. Сперва служилъ въ арміи Мюрата и участвовалъ въ походѣ 1813 г. Съ 1814 г. посвятилъ себя музыкѣ и написалъ цѣлый рядъ оперъ; лучшая—„Masaniello“ а наиболѣе извѣстныя „Gabriele“, „Le solitaire“, „Le Paria“, „La Violette“ и „La fiancée de Lammermoor“. 2) К., итальянская мѣра вина, въ Неаполѣ=0,73 л., въ Сициліи=0,43 л

Караффонъ, холодильникъ (сосудъ со льдомъ) для охлажденія вина во время стола.

Карахъ, лезгинское племя, живущее въ верхнемъ Дагестанѣ, до 15000 чел.

Карачаевцы, народъ на Кавказѣ, родственный ногайцамъ, числомъ до 8000 чел., занимаютъ верховье рѣки Кубани и долины ея притоковъ: Хурзука и Усть-Кулана; покорены русскими въ 1834 г. Вся ихъ страна, *Карачай*, представляетъ горную котловину и занимаетъ 3220 кв. в. Покрыта превосходными сосновыми лѣсами, въ которыхъ много дикихъ звѣрей. Гл. занятіе жителей—скотоводство, Карачаевскія овцы славятся на Кавказѣ. *Карачай*, черная, долгошерстая и мягкая овчина, идущая отъ карачаевцевъ.

Карачаровъ, Митрофанъ Ѳедоровичъ, въ 1499 г. вмѣстѣ съ грекомъ Димитріемъ, сыномъ Ивана Палеолога Рала, ѣздилъ въ Италію „за государевыми потребами“; въ 1504 г. они возвратились въ Россію и привезли съ собою многихъ серебряниковъ, пушечныхъ и стѣнныхъ мастеровъ.

Карачаровы, русскіе дворяне, изъ нихъ многіе несли въ Россіи разныя дворянскія службы, въ качествѣ дѣтей боярскихъ и въ другихъ чинахъ, и жалованы были отъ государей помѣстьями въ 1622 и слѣдующихъ годахъ.

Карачевъ, уѣздный городъ Орловской губерн., 15052 жит., при р. Снѣжети, впад. въ Десну. Съ XIII в. имѣлъ своихъ удѣльныхъ князей. Городской банкъ, канатныя фабрики, дѣятельная торговля хлѣбомъ и пенькою. *Карачевскій уѣздъ*, 3430 кв. вер., ок. 100000 ж., поверхность ровная, почва б. ч. суглинистая, но мѣстами попадается черноземъ. Гл. занятія: земледѣліе, разведеніе конопли, пчеловодство и лѣсной промыселъ. *Карачаровскія смушки*, овчины съ длинною, мягкою шерстью, получаются изъ Орловской губ.

Карачи 1) у татаръ, названіе ханск. совѣтниковъ. 2) К., Курачей, гл. гор. округа въ индо-брит. провинц. Синдъ, при устьяхъ Инда, 73560 ж., важн. торгов. пунктъ; по вывозу пшеницы соперничаетъ съ Бомбеемъ. Округъ К. между Индомъ и Белуджистаномъ, 36556 кв. км., 378688 ж.

Карачунъ 1) солнцеворотъ, день 12 декабря, Спиридоньевъ день. 2) К., конецъ, погибель кого-либо.

Караччи, *Каррааччи*, знаменитое итальянское семейство живописцевъ, основателей болонской эклектической школы. 1) К., Лодовико, род. въ 1565 г., основатель эклектической школы академіи „Incamminati", ум. въ 1619 г. Его племянники: 2) К., Агостино, род. въ 1557 г., художникъ и граверъ на мѣди (офортистъ), ум. въ 1602 г. 3) К., Аннибале, род. въ 1560 г., самый талантливый изъ всей семьи, ум. въ Римѣ 1609 г.; лучшее произведеніе—фрески въ палаццо Фарнезе въ Римѣ. 4) К., Антоніо, побочный сынъ Агостино, род. въ 1583 г., ум. въ 1618 г. Исполнилъ много прекрасныхъ работъ. 5) К., Франческо или Франческини, племянникъ Агост. и Анниб., род. 1595 г., ум. 1622 г., замѣчат. живописецъ. Изъ школы К. вышли лучшіе итал. живописцы XVII ст., между ними знамениты: Гвидо-Рени, Доменикино, Альбино и Гверчино. Въ с.-петербургскомъ Эрмитажѣ есть замѣч. произведенія Лод., Агост. и Анниб. К.; лучшее изъ нихъ—картина Лод. К. „Несеніе Креста".

Караччіоли (Caraccioli), знатная неаполитанская фамилія, родомъ изъ Греціи. 1) К., Джованни, бывшій съ 1415 г. секретаремъ Іоанны II, королевы неаполитанской, своимъ чрезмѣрнымъ честолюбіемъ навлекъ на себя ея гнѣвъ; палъ отъ руки убійцы въ 1432 г. 2) К., Марино, род. въ 1468 г., былъ протонотаріусомъ папы Льва X, кот. въ 1518 г. посылалъ его въ Германію, чтобы убѣдить Фридриха Мудраго выдать Лютера; въ 1535 г. былъ возведенъ въ кардинальское достоинство; ум. въ 1538 г. намѣстникомъ Милана. 3) К., Доменико, род. 1715 г., неаполитанскій дипломатъ, былъ съ 1770 г. посланникомъ въ Лондонѣ и Парижѣ: ум. въ 1789 г. вице-королемъ сицилійскимъ. 4) К., Франческо, неаполитанскій адмиралъ, примкнулъ въ 1798 г. къ парѳенопейской республикѣ, былъ взятъ въ плѣнъ и повѣшенъ въ 1799 г. по приказанію англ. адмирала Нельсона. 5) К., Энрикетта, дѣвица изъ дома князей Фарино, род. въ 1821 г., была одно время монахиней бенедиктин. ордена, написала очень интересныя записки, подъ заглавіемъ: „Тайны женск. монастыр. въ Неаполѣ" (перевед.).

Карачъ, Карача, сибирскій князь, или мурза, властвовавшій въ 16 вер. отъ Иртыша, на бер. озера, донынѣ называем. Карачинскимъ. Послѣ покоренія Сибири Ермакомъ, К. обманулъ его притворной преданностью, измѣнически убилъ посланныхъ къ нему 40 казаковъ съ атаман. Кольцомъ (1584 г.), осадилъ Ермака въ Искерѣ, но былъ разбитъ и ушелъ за Ишимъ.

Карашаръ, гор. въ китайской пров. Тіаншинъ-Пелу, на торговомъ пути изъ Китая въ Кашгаръ, на Хайдуголѣ, 2000 ж.

Карашъ, см. Карасъ.

Кара-Юсуфъ, основатель династіи Кара-Каюнлу, царствовалъ въ Діарбекирѣ и Арменіи; во время нашествія Тамерлана бѣжалъ въ Египетъ, по смерти его опять вернулся и завоевалъ Иракъ-Араби, часть Месопотаміи и Грузію; ум. въ 1420 г.

Каразакупова, башкирская дер. Уфимскаго у., при р. Демѣ; въ 3-хъ верст. отъ деревни находится памятникъ Хаджи-Хуссейнъ-бека, сына великаго эмира Омаръ-бека, умершаго въ 1341 г.; мусульмане считаютъ этотъ памятникъ священнымъ и пріѣзжаютъ сюда на поклоненіе.

Карая-Кая, гора въ Дагестанѣ, 12847 ф. выс.

Караянъ, Тесдоръ Георгій, фонъ, извѣстн. германистъ, по происхожденію грекъ, род. въ 1810; въ 1851 вице-президентъ, въ 1866 президентъ Академіи Наукъ въ Вѣнѣ; издалъ „Памятники нѣмецкой литературы XII ст." и рядъ другихъ изслѣдованій по средневѣковой литературѣ и исторіи Австріи; ум. въ 1873 г.

Каражу, чикаротъ, красн. краска, добываемая изъ листьевъ растенія Bignonia Chica въ Индіи; употребляется для окрашиванія кожи, какъ средство, предохраняющее отъ вліянія солнечныхъ лучей.

Карбалло, гор. въ испанской пров. Коруна, на Аллонесѣ, 11449 ж., горячіе минерал. источники (29—34° Ц.).

Карбанскій хребетъ, горы въ Далмаціи, между рѣками Драу и Клессой.

Карбасы, небольшія суда, употр. въ Сибири и на р. Сѣв. Двинѣ. Они узки, поднимаютъ отъ 8 до 20 ластовъ; обыкновенно на 4—10 веслахъ.

Карбинолъ то же, что древесный спиртъ.

Карлицъ, гор. въ Богеміи, при Ауссиго-Теплицкой ж. д., 4030 ж., каменноугольныя копи.

Карбовать (южн. и западн.), помѣчать нарѣзкою, дѣлать зарубки.—*Карбованный чебакъ*, вяленая, провѣсная рыба, съ надрѣзан. боками.—*Карбецъ* (новорос., нѣм.), бирка, палочка съ нарѣзами, для счету.—*Карбованецъ*, цѣлковый, серебр. рубль.

Карболизмъ, отравленіе карболовой кислотой, феноломъ, происходитъ или вслѣдствіе пріема карболовой кислоты въ большихъ дозахъ, или отъ ея неосторожнаго наружнаго употребленія; явленія его: сильная рвота, головокруженіе, потеря созканія, перемежающееся дыханіе, охлажденіе конечностей и быстрый упадокъ силъ. Лѣченіе: известковое молоко, глауберова соль въ большихъ количествахъ, сильно возбуждающія средства (кофе, вино, пуншъ).

Карболовая кислота, фенолъ, фениловая кислота, фениловый алкоголь; $C_6 H_6 O$, находится въ мочѣ людей и травоядныхъ, также въ бобровой струѣ; получается при многихъ химическихъ реакціяхъ; въ фабричномъ производствѣ получается при сухой перегонкѣ дерева и изъ каменнаго и бураго угля; въ безводномъ состояніи образуетъ игольчатые безцвѣтн. и блестящіе кристаллы, плавящіеся при 42° Ц. и кипящіе при 183° Ц.; съ небольшимъ количествомъ воды даетъ маслянистую жидкость ѣдкаго и жгучаго вкуса и сильнаго запаха, на подобіе креозота. К. кисл. тяжелѣе воды, трудно растворяется въ холодной водѣ, но легко въ горячей водѣ, спиртѣ, эѳирѣ и уксусной кислотѣ, дѣйствуетъ какъ прижиганіе и очень ядовита, уничтожаетъ всякіе зародыши гніенія, почему и служитъ отличнымъ дезинфекціоннымъ средствомъ, а въ хирургіи превосходнымъ антисептическимъ перевязочнымъ средствомъ (*Листеровскій методъ перевязки*), а также медикаментомъ противъ накожныхъ болѣзней и

паразитовъ; въ химіи употребляется для приготовленія пикриновой и салициловой кислотъ, а также различныхъ красящихъ веществъ.

Карбонаріи, итал., угольщики, тайный политическій союзъ въ Италіи, направленный вначалѣ противъ владычества французовъ, но послѣ реставраціи 1814 г. преслѣдовавшій демократическія и антимонархическія цѣли. К., еще раньше вступившій въ сношенія съ французскими тайными обществами, съ 1823 г. перенесли центръ своей дѣятельности въ Парижъ, назвавшись здѣсь шарбоннери (charbonnerie); съ 1841 г. исчезли совершенно.

Карбонарій, врачъ и совѣтникъ имп. Леопольда. Въ 1689 г. прибылъ въ Москву, до 1714 г. служилъ въ медицин. канцеляріи, послѣ возвратился въ Германію, гдѣ и ум. въ 1723 г.

Карбонатъ 1) черноватый алмазъ, употребляется для шлифовки брилліантовъ, встрѣчается въ Бразиліи. 2) К., вообще углекислое соединеніе, напр. углекислый натръ.

Карбондэлъ 1) гор. въ сѣверо-амер. штатѣ Пенсильванія, 7714 ж., камен. угольн. копи. 2) К., гор. въ сѣв.-амер. штатѣ Иллинойсѣ, торг. табакомъ и хлопкомъ, 2213 ж., университетъ (съ 1874 г.).

Карбонесъ, притокъ Гвадалквивира, 13 миль длины.

Карбонье д'Арситъ, Левъ Львовичъ, генералъ-инженеръ, род. въ 1770 г., въ 1795 г. участвовалъ при построеніи крѣпости въ Одессѣ, въ 1809 г. назначенъ директоромъ гидравлич. работъ на Кронштадтскомъ рейдѣ, въ 1827 г.—директоромъ строительнаго департ. по морской части; ум. въ 1836 г.

Карбункулъ 1) гангренозный вередъ на разныхъ частяхъ тѣла; теченіе болѣзни: въ кожѣ появляется узелокъ, быстро растущій, болѣзненный, сопровождающійся лихорадкой, при чемъ кожа надъ нимъ становится темнокрасной; черезъ нѣсколько дней К. вскрывается. Причина болѣзни—плохое питаніе и общее истощеніе. Лѣченіе: припарки, компрессы, вскрытіе. *К. злокачественный* оканчивается смертью вслѣдствіе зараженія крови. 2) К., въ прежнее время назв. рубина и пиропа.

Карбышъ (Cricetus vulgaris), см. хомякъ.

Карвалью 1) да Коста Антоніо, португ. географъ, извѣстный авторъ соч.: „Chorographia portugueza"; род. въ 1650, ум. въ 1715 г. 2) К., Хозе да Сильва, португ. государств. дѣятель, род. въ 1782 г., въ 1820 г. былъ членомъ временнаго правительства, въ 1821 членомъ регентства, потомъ до 1823 г. мин. юстиціи, въ 1832—36 состоялъ министр. финансовъ и рядомъ реформъ значител. поднялъ государствен. кредитъ Португаліи; ум. въ 1845 г.

Карваръ 1) портовый городъ въ Канарскомъ округѣ индо-британск. президентства Бомбей, на Малабарскомъ берегу, 13263 ж. 2) К., персидск. лин. мѣра=156,8 ара.

Карватка (калужск.), мѣрная кружка, штофъ.

Карвахаль 1) Томасъ Хозе Гонзалесъ, испанскій госуд. дѣятель и писатель, род. въ 1753 г., ум. въ 1834 г., особенно извѣстенъ своими превосходными метрическими переводами съ еврейскаго текста поэтическихъ книгъ Библіи. 2) К., Хуанъ де, римскій кардиналъ, род. въ 1400 г., былъ ... скимъ легатомъ на Базельскомъ соборѣ, въ 1448 г. заключилъ съ императоромъ Фридрихомъ III Вѣнскій или Ашаффенбургскій конкордатъ, вновь поставившій Германію въ полную церковную зависимость отъ папы; ум. въ 1469 г. въ Римѣ.

Карвендель, сѣв. горная цѣпь въ средней части баварскихъ Альпъ, между Миттельвальдомъ и Верхнимъ Ристалемъ, съ вершиной К. (2535 м.).

Карвенъ, Карвенъ-Эпинэ, городъ во франц. деп. Па-де-Калэ, станція Сѣверной жел. дор., 6167 ж.

Карверъ, Джонатанъ, англ. путешественникъ, р. въ 1732, участвовалъ въ походахъ, заставившихъ Францію уступить Англіи Канаду; въ 1766—68 объѣздилъ Канаду до водопада св. Антонія на р. Миссисипи и, вернувшись въ Англію, составилъ интересн. описаніе своего дальняго путешествія; ум. въ 1780 г.

Карвойеру, мысъ и крѣпостца на южномъ берегу португальской провинціи Альгавріи.

Карга 1) ворона, желѣзная скобка съ острыми загнутыми концами, служитъ при распиливаніи для скрѣпленія дерева съ козлами. 2) К. (вост.-сиб.), берегъ Байкала, пѣшая дорога по берегу; каменистая береговая розсыпь. 3) К. (арх.), каменная подводная или заливная гряда, рифъ; хрящеватое дно озера. 4) К., или *Карго* (по-англійски и испан.), тяжесть, грузъ, особенно на судахъ фрахтъ, а также запись его. 5) К., судно, предназначенное исключительно для перевозки. 6) К., въ Испаніи мѣра вѣса=302,4 фун.; мѣра емкости (винная)=8,28 ведра; на о-вѣ Кандіи хлѣбная мѣра = 5,8 чтв. — *Кариадеръ* (франц.), каргадоръ, уполномоченный отправителя товаровъ, выдающій и продающій товары на извѣстномъ мѣстѣ. Въ Голландіи К. корабельный маклеръ.

Каргала, назв. трехъ рѣкъ Оренбургской губ.: К. Верхняя, Средняя и Нижняя. Мѣстность, орошаемая этими рѣками, богата рудами.

Каргаликъ, гор. въ кит. провинціи Тянь-Шань (восточн. Туркестанъ), въ Яркандской области, на караванной дорогѣ въ Тибетъ, 10000 ж.

Каргалъ, или рявецъ, бычекъ (Cottus gobio), рыба пор. колючеплавниковыхъ, сем. панцырощекихъ; голова широкая, плоская съ колючками и шипами; на каждой жаберной крышкѣ два искривленные шипа; 2 спин. плавника; кожа голая; живетъ почти во всей Россіи въ ручьяхъ и рѣкахъ съ каменистымъ дномъ; дѣлаетъ норы и, выставляя голову, хватаетъ мелкихъ рыбъ; самка въ апр. кладетъ икру, которую охраняетъ самецъ; съѣдобна.

Карганъ, гор. въ турецк. Арменіи, въ вилайетѣ Эрзерумъ, на р. Карасу, 12000 ж.

Каргатъ, р. Каинскаго окр., Томск. губ., вытекаетъ изъ оз. Яманъ-Куль и впадаетъ въ оз. Чаны; мелководна и несудоходна; 257 в. длины.—*Каргатскій форпостъ*, при р. Каргатѣ.

Каргилль, Дональдъ, глава значительной секты шотландскихъ пресвитеріанъ, род. въ 1610 г., былъ проповѣдникомъ въ Барро, бл. Глазго, вмѣстѣ съ Камероном произнесъ надъ королемъ и высшими сановниками отлученіе за присвоеніе ими главенства надъ шотландской церковью; казненъ въ 1681 г. въ Эдинбургѣ; его послѣдователи (*каргиллиане* или *камероріане*) долго подвергались преслѣдованіямъ и признаны терпимой сектой только въ 1743 г.

Карго (исп.), см. карга.

Каргополь 1) древнѣйшій уѣз. гор. Олонец. губ., торговли бѣличьими мѣхами; 2600 ж.; на лѣв. бер. р. Онеги; пристань; прежде служилъ мѣстомъ заточенія татарскихъ хановъ и бояръ. Сюда же въ 1587 г. былъ сосланъ князь Андрей Ив. Шуйскій. Сохранились остатки укрѣпл. — *Каргопольскій уѣздъ*, 19435 кв. вер., 64000 жит. Поверхность ровная, покрытая множествомъ озеръ и лѣсовъ, почва преимущественно глинистая и болотистая. Рѣки: Онега, Волашка и Парма. Гл. занятіе жителей: земледѣліе, рыболовство и звѣроловство. 2) *К.-Спасскій*, заштатный монастырь (Васіанова пуст.), Каргопольскаго у., на рѣкѣ Онегѣ.

Каргуайразо, вулканъ въ Андскихъ горахъ, на с.-в. отъ Чимборазо.

Каргушъ-Гегиштау (горящая гора), названіе отрасли Уральскихъ горъ въ Оренбургской губ.

Карда 1) проволочная рѣдкая щетка, которою расчесываютъ шерсть, хлопокъ и надираютъ ворсу на сукнѣ; въ послѣднемъ случаѣ проволоку К. часто замѣняютъ ворсовальныя шишки. 2) К., стойло, загородь для скота на пастбищахъ.

Кардамонъ, плоды различныхъ видовъ растеній Elettaria и Anium; имѣютъ видъ коробочки съ кожистой оболочкой и нѣск. сѣменами внутри; употреб. въ медицинѣ, на приготовленіе эвирнаго масла и въ общежитіи, какъ пряность.

Кардамъ, 11-й царь болгарскій, вступилъ на престолъ въ 782 г., велъ войну съ греками и въ 786 г. потребовалъ отъ нихъ дань, но былъ разбитъ Константиномъ VI и бѣжалъ во внутрь своего государства; ум. въ 807 г.

Кардано, Джеронимо, Hieronymus Cardanus, математикъ, медикъ, естествоиспытатель и философъ; род. въ 1501 г.; профессоръ математ. въ Миланѣ; проф. медицины въ Павіи и Болоньѣ; написалъ много сочиненій по разнымъ отраслямъ науки того времени; наиболѣе замѣчательны: „De rerum varietate“ („Ученіе объ естествѣ“) и „Metaphysica“; ум. въ 1576 г. Ему приписываютъ: а) Карданову формулу для рѣшенія уравненій 3-й степени вида: $x+px+q=0$; формула К. слѣдующая:

$$x=\sqrt[3]{-\frac{q}{2}+\sqrt{\left(\frac{q}{2}\right)^2+\left(\frac{p}{3}\right)^3}}+\sqrt[3]{-\frac{q}{2}-\sqrt{\left(\frac{q}{2}\right)^2-\left(\frac{p}{3}\right)^3}}.$$

б) Карданово кольцо, дающее возможность при движеніи самого кольца удерживать въ состояніи неподвижности подвѣшенное въ кольцѣ тѣло. Это приспособленіе употребляется на корабляхъ для предохраненія отъ качки лампъ, хронометровъ, барометровъ и т. п. приборовъ.

Карделка, десятиведерныя бочки, въ которыхъ сало и ворвань идутъ за границу.

Кардель (морск.), см. гардель.

Карденасъ, портовый гор. на сѣв. берегу о. Кубы; памятникъ Колумбу; 12910 ж.; значительный вывозъ сахара.

Кардерой, толстый рубчатый плисъ, изъ котораго рабочіе въ Англіи обыкнов. шьютъ себѣ платье.

Карди, Лодовико, живописецъ, см. Чиголи.

Кардигенъ 1) графство въ юго-западной части княжества Валлійскаго, 1794 кв. км., 70270 жит. Главн. городъ К. на Тэви, 3633 жит., бухта. —*Кардигенскій заливъ*, на западн. берегу княжества Валлійскаго, часть канала св. Георгія. 2) К., Джемсъ Томасъ, графъ, род. въ 1797 въ Лондонѣ, въ 1854 командовалъ въ Крыму кавалерійской бригадой, съ которой онъ произвелъ подъ Балаклавой знаменитую аттаку; ум. въ Лондонѣ въ 1868 генералъ-инспекторомъ кавалеріи.

Кардиналъ 1) (отъ лат. cardinalis, т. е. отличный), князь церкви, раньше титулъ постоянныхъ священнослужителей какой-нибудь церкви въ отличіе отъ викаріевъ, вспомогательныхъ духовныхъ чиновниковъ: съ XI вѣка этимъ именемъ наз. приближенные къ папѣ епископы, священники и діаконы; санъ К. выше сана епископа; съ 1059 папы избираются исключительно изъ кардиналовъ. Кардиналы вмѣстѣ съ папой образуютъ священную коллегію, состоящую изъ шести кардиналовъ-епископовъ (старшій изъ нихъ носитъ названіе кардиналъ-декана), 50 кардиналовъ-священниковъ и 14 кардиналовъ-діаконовъ. Они—совѣтники папы въ серьезныхъ дѣлахъ, руководятъ папскими судами и административными коллегіями и являются главными членами особыхъ церковныхъ конгрегацій. Одѣяніе: бѣлая мантія съ короткимъ пурпуровымъ плащемъ и красная (во время поста фіолетовая) шапка съ двумя шелковыми ниспадающими снурами и кистями. 2) К., Пейръ, одинъ изъ лучшихъ представителей провансальской лирики послѣдней эпохи прованс. поэзіи, жилъ въ 1-й полов. XIII ст. Извѣстенъ смѣлыми сирвентами (сатирами) общественнаго и политическаго содержанія, въ котор. обличалъ жадность и высокомѣріе дворянства, нестроеніе и стадность городской жизни, фанатизмъ и нетерпимость духовенства того времени. Сирвенты эти пробуждали и направляли сознаніе общества въ смутное время, наканунѣ альбигойскихъ войнъ. Пѣсни К. собраны въ „Gedichten der Troubadours“ Mahna'a. 3) *Кардиналъ-инфантъ*, титулъ Фердинанда, сына Филиппа III испанскаго. 4) К. (Fringilla purpurea), родъ зяблика, съ головою багрянаго цвѣта. Водится въ жаркомъ поясѣ Америки.

Кардинальныя точки, главныя точки вообще, въ особенности главн. точки на горизонтѣ, т. е. сѣверъ, югъ, востокъ и западъ.

Кардинальныя добродѣтели, 4 главн. добродѣтели древн. философіи (по Платону): мудрость, разсудительность, храбрость и справедливость. Нѣкоторые христіанскіе моралисты присовокупляютъ къ этимъ философскимъ добродѣтелямъ еще христіанскія: вѣру, надежду и любовь.

Кардиффъ, главн. гор. англ. графства Гламорганъ (на югѣ Валлиса), на Тафѣ, Западной ж. д. и нѣсколькихъ каналахъ, 97034 ж., занимаетъ первое мѣсто въ Англіи по вывозу камен. угля и желѣза.

Кардіогностъ, знатокъ человѣческаго сердца. — *Кардіологія*, часть физіологіи, ученіе о сердцѣ.

Кардіойда, въ математикѣ кривая линія 4-го порядка сердцевидной формы.

Кардіокарпитъ, ископаемый плодъ растенія изъ семейства плаунныхъ.

Кардная машина, ворсовальная машина; см. прядильная машина.

Кардовое руно, шерстобитное, вымытое и готовое къ расческѣ.

Кардолъ, маслянично-смолистая жидкость, добываемая изъ плодовъ растенія Anacardium occidentale L., красновато-желтаго цвѣта, не испаряется, при нагрѣваніи издаетъ слабый пріятный запахъ, растворяется въ алкоголѣ и эоирѣ, средней реакціи, употребляется въ медицинѣ.

Кардона, крѣпость въ исп. пров. Барцелона, на р. Кардонеро, прит. Льобрегата, 4360 жит. Самыя обширн. залежи камен. соли, около 300 мил. куб. мет.

Кардонъ 1) Раймундъ, аррагонск. генералъ, поставленный папою Іоанномъ XXII во главѣ гвельфовъ въ Италіи. Пользовался весьма лестною репутаціею въ арміи; былъ взятъ въ плѣнъ въ битвѣ при Альтонаскіо (1325). 2) К., Раймундъ, вице-король Неаполя 1509 г., защищалъ папу и венеціанцевъ противъ императ. Максимиліана и Людов. XII, разбитъ Гастономъ де Фоа. Смертью этого генерала К. воспользовался для возстановленія Медичей во Флоренціи, гдѣ былъ ненавидимъ за жестокость. Потомъ, измѣнивъ венеціанцамъ, онъ отнялъ у нихъ Пескьеру и Леньяно. 3) К., Дени Доминикъ, французъ. оріенталистъ, род. 1720, ум. 1783 г. Гл. его соч.: „Histoire de l'Afrique et de l'Espagne sous les Arabes“ (1765), „Mélanges de litterature orientale“ (1770) и продолж. „Contes et fables indiennes“ (1778).

Кардсагъ, или **Кардагъ**, гор. въ венгерск. комитатѣ Яцигинъ; 15825 жит.

Джозуэ Кардуччи.

Кардуччи 1) Джозуэ, одинъ изъ замѣчательнѣйшихъ поэтовъ и ученыхъ современной Италіи, род. въ 1836 г. въ Вальдикастелло (Тоскана). Въ этой богато одаренной натурѣ пламенное поэтическое вдохновеніе ужилось съ неутомимымъ трудолюбіемъ и усидчивостью ученаго. Окончивъ образованіе въ пизанскомъ университетѣ, онъ съ 1860 г. занялъ каѳедру ист. литерат. въ болонск. университ. Его ученые труды, какъ и его поэзія, запечатлѣны любовью къ родной старинѣ. Онъ издалъ нѣсколько памятниковъ ист. лит. XV и XVI вв., снабжалъ комментаріями старинные тексты (Петрарки) и писалъ критическіе этюды. Оригинальность и свобода его поэтич. мысли соединяются съ чарующей гармоніей стиха и увлекательною силою выраженія. Особеннаго вниманія заслуживаетъ его небольшой гимнъ (отъ 1863 г.) „Inno a Satana“, въ котор. духъ сомнѣнія и отрицанія является главнымъ двигателемъ человѣческой жизни и всемірной исторіи. К.—реалистъ въ лучшемъ значеніи этого слова, безъ тривіальности и болѣзненности, и, какъ таковаго, его признала своимъ учителемъ и главою италіанская реалистическая школа. 2) К., Бартоломео, ит. живописецъ мадридск. школы, при Филиппѣ III окончившій работы въ Эскуріалѣ; род. въ 1560 г., ум. въ 1608 г. Лучшія картины: „Бичеваніе св. Франциска“, „Снятіе со Креста“, „Поклоненіе волхвовъ“ (всѣ три въ церквахъ и монастыряхъ). 3) К., Винченцо, братъ, ученикъ и преемникъ Барт. въ развитіи мадридской школы и одинъ изъ талантливѣйшихъ ея представителей, род. въ 1578 г., ум. въ 1638 г. В. отличался необыкновенною плодовитостью и быстротою работы. За 4 года онъ написалъ 55 легендарныхъ сюжетовъ въ одномъ монастырѣ. Эта легкость исполненія соединялась съ богатствомъ вымысла, группировки, разнообразіемъ фигуръ, гармоніей красокъ и глубокимъ знаніемъ анатоміи. Особенно замѣчательны его картины въ Мадридѣ: „Освобожденіе Констанца 1633“, „Крещеніе І. Х.“, „Рождество Богородицы“ и др., въ петербургск. Эрмитажѣ: „Св. Антоній Падуанскій“, огромная замѣчат. картина.

Кардуэлъ, Эдуардъ, виконтъ, англ. госуд. дѣятель, род. въ 1813 г.; въ 1864—66 году былъ статсъ-секретаремъ колоній, въ 1868—74 г. военнымъ министромъ, въ 1871 г. провелъ билль о реорганизаціи арміи, которымъ была отмѣнена продажа за деньги военныхъ званій; билль, однако, мало удовлетворилъ радикальную партію, которая ожидала болѣе коренного преобразованія арміи; въ 1874 г. К. получилъ титулъ виконта и перешелъ въ палату лордовъ, гдѣ ум. въ 1886 г.

Карды (Cynara Cardunculus), испанскій артишокъ, растен. изъ сем. сложноцвѣтныхъ, растетъ дико по берегамъ Средиземн. моря, разводится какъ овощь; мясистые черешки и листья съѣдобны.

Каре, четыреугольникъ; строй пѣхоты съ 4-мя сторонами фронта; со времени введенія скорострѣльнаго оружія каре совсѣмъ оставлено.

Карелинъ 1) Андрей Осиповъ, свободный художникъ (съ 1864 г.) изъ крестьянъ Тамб. уѣз., ученикъ Ак. худож. по исторической и портретной живописи, посвятившій себя усовершенствованіямъ фотографическаго искусства, въ которомъ изобрѣтеннымъ имъ способ. передаетъ перспективу съ необыкновен. точностью, при чемъ фигуры могутъ быть размѣщаемы на разныхъ планахъ. 2) К., Григорій Силычъ, писатель, путешественникъ по Оренбургскому краю съ учен. цѣлью, собралъ коллекцію предмет. по естественной исторіи, поступившую въ музей И. А. Н.; род. въ 1799 г., ум. въ 1872 г.

Карелка, корелка; олонецкій ленъ; (ол.) родъ рыболовной сѣти.

Карель, Филиппъ Яковлев., докторъ медицины, тайн. сов., лейбъ-медикъ, оконч. курсъ въ дерптскомъ ун.; К. постоянно пользовалъ государей Николая I, Александра II и императ. Александру Ѳеодоровну; завѣдовалъ госпит. лейбъ-гвард. гренадерскаго полка. Имъ разработана система лѣченія молокомъ; ему же принадлежитъ иниціатива основанія „Общества попеченія о больныхъ и раненыхъ воинахъ". Ум. въ 1886 г.

Карельская береза, или капъ, наросты на березѣ и соснѣ, имѣютъ въ разрѣзѣ красивый узоръ, очень плотны, употребл. на разныя подѣлки и оклейку мебели.

Карельщиковъ, Сергѣй Петров., профес. ботаники спб. Земледѣльч. института, род. въ Москвѣ въ 1834 г., ум. въ 1869 г. Спеціальныя соч. его, кромѣ русскаго, печатались и на нѣмецкомъ языкѣ.

Карелы, корелы, обрусѣвшее финское племя, обитающее въ сѣв.-зап. губерніяхъ Россіи. К. Петербургск. губ.—протестанты, остальные съ XIII в. исповѣдуютъ православную религію. К. сохранили типъ предковъ, но забыли родной языкъ; занимаются земледѣліемъ, скотоводствомъ и рыболовствомъ. Прежде К. населяли *Карелію*, которая составляла юго-восточн. часть Финляндіи, вошедшую впослѣдствіи въ составъ Петербургск., Олонецк. и Архангельск. губ.; въ XII в. К. была покорена отчасти русскими, отчасти шведами; въ 1721 г., по Ништадтскому миру, вся К. была присоединена къ Россіи, и тогда карелы выселились въ сосѣднія русскія губерніи, гдѣ въ наст. время ихъ числится около 300000 (см. финны).

Каренга (арх.), карга, или коряга, суковатый обрубокъ дерева.

Карены, независимое бирманское племя; 400000 д.

Карера, донъ-Хозе, род. въ Чили, америк. генералъ; при началѣ волненій въ Южн. Америкѣ былъ маіоромъ, принудилъ конгрессъ отмѣнить юнту и назначить на ея мѣсто комиссію. Въ 1813 г. у него отнято главное начальство надъ войскомъ, и онъ былъ арестованъ. Въ 1814 г. бѣжалъ, произвелъ новую революцію, возстановилъ юнту и опять былъ назначенъ главнокоманд. Когда испанцы вновь завоевали часть Чили, К. съ 500 ч. велъ партизанскую войну; въ 1821 г. взятъ въ плѣнъ и разстрѣлянъ.

Карета, закрытый экипажъ съ окнами, двухмѣстн. и четырехмѣстн., въ двѣ и одну лошадь.

Каретта (Chelonia imbricata), видъ черепахи, часто встрѣчается въ тропическихъ моряхъ, идетъ на черепаховыя издѣлія.

Каржавинъ, Ѳедоръ Васильев., писатель, род. 1745 г., ум. 1812 г., путешествовалъ по Америкѣ и Вестъ-Индіи; оставилъ автобіографію.

Каржевина, окалина, гарь, желѣзный сокъ, образующійся въ кузнечномъ горнѣ.

Карзетка (нвг.-тих.), женская короткая фуфайка безъ рукавовъ.

Карзонъ-Сити, главный городъ сѣверо-американскаго штата Невада, на Карзнѣ, 4229 ж.

Кари, Феликсъ, извѣстн. историкъ, род. въ Марсели 1699, ум. 1754 г. Написалъ „Исторію царей Ѳракіи и Босфора Киммерійскаго".

Карика, итал вѣсовая единица, въ Венеціи = 120,5 кгр.

Карикаль, франц. владѣніе на Коромандельскомъ берегу въ Остъ-Индіи, 134 кв. км., 63055 ж., населяющихъ гор. *К.*, при устьѣ р. Кавери.

Карикъ, англ. сюртукъ съ нѣсколькими капюшонами.

Каримата, принадлежащая Нидерландамъ остъ-индская группа острововъ между Борнео и Биллитономъ (проливъ *К.*), числомъ около 60; они по большей части не населены.

Каринарія (лат.), моллюскъ порядка брюхоногихъ, класса разноногихъ, водится въ Средиземномъ морѣ.

Карини, гор. въ итал. пров. Палермо, 11667 ж.

Каринтинъ, минералъ, одинъ изъ видовъ роговой обманки, найденный Вернеромъ въ Каринтіи.

Каринтія, герцогство, австро-венгерская коронная земля, 10328 кв. км., 352143 ж., большею частью гориста (Карнійск. Альпы, Караванки и Штирійскія Альпы), орошается Дравою и ея притоками, много лѣсовъ, луговъ, мало пахотной земли, поэтому развито скотоводство; есть свинцовые и желѣз. рудники; раздѣл. на семь округ. Гл. г. Клагенфуртъ.—*Каринтійскій* діалектъ, одинъ изъ діалектовъ вендск. языка. Говорящіе имъ составляютъ едва $^1/_6$ часть жителей Каринтіи. Онъ сходенъ съ нарѣчіемъ жителей тирольск. окр. Брунеккена.

Каринъ 1) Александръ Григор., писатель 2-й пол. XVII в., авторъ комедіи „Россіянинъ, возвратившійся изъ Франціи", мн. мелкихъ стихотвореній, одъ, элегій и т. п. 2) К., Маркъ Аврелій, сынъ импер. Кара, наслѣдовалъ престолъ въ 283; въ 285 разбитъ Діоклетіаномъ, оспаривавшимъ у него престолъ, и погибъ отъ руки собственныхъ солдатъ.

Карины 1) часть холма Опійскаго въ древнемъ Римѣ. 2) *К.*, плакальщицы въ Греціи. 3) *К.*, въ Турціи кавалерія, часть гвардіи великаго визиря.

Кариньена, городъ въ испанской провинціи Сарагосса, 2994 ж.; замѣчателенъ винодѣліемъ.

Кариньяна, гор. въ итал. пров. Туринъ, на р. По, 4270 ж., въ 1418 г. перешелъ въ руки гр. Савойскихъ. Въ 17 в. Карлъ Эммануилъ I пожаловалъ титулъ князя кариньянскаго своему младшему сыну, ставшему родоначальникомъ нынѣ царствующей въ Италіи королевской династіи Пьемонтъ-Савойя. *Кариньянъ* 1) младшая линія Савойскихъ графовъ, ведетъ начало отъ одного изъ сыновей Карла Савойскаго, Томаса Франциска, род. въ 1596 г., бывшаго генералиссимусомъ савойскихъ и французскихъ войскъ въ Италіи и въ 1654 министромъ франц. двора. *К.*, Карлъ-Альбертъ, р. въ 1798, въ 1831 г. вступилъ на сардинскій престолъ; ум. въ 1849 г. Сынъ его, Викторъ Эммануилъ, сдѣлался королемъ объединенной Италіи. 2) *К.*, гор. во французскомъ деп. Арденны, 1874 жит.

Карипе, селеніе въ Венецуэлѣ, шт. Бермудацъ; вблизи большая пещера Гуарахосъ, описанная Гумбольдтомъ; въ ней живутъ стаи птицъ.

Карисбрукъ, дер. на о-вѣ Уайтъ съ замкомъ, гдѣ былъ заключенъ Карлъ I; 8000 жит.

Кариссими, Джакомо, изв. итал. композиторъ, р. въ 1604 г., съ 1628 былъ капельмейстеромъ въ Римѣ, гдѣ и ум. въ 1674 г.; изобрѣлъ камеръ-кантату (внесеніемъ драмат. элем. въ кантату) и ораторію. Его ораторіи: „Іефѳай", „Судъ Соломона", „Валтазаръ", „Іона", своими хорами, исполненными драматич. движенія, напоминаютъ Генделя.

Карістія, древне-римск. ежегодное торжество въ честь родства и нерушимости родственн. узъ, отправлявшееся 22-го февраля въ семейномъ кругу веселыми пирами и обмѣномъ подарковъ.

Каристо, или **Каристія**, греческій портов. городъ на южномъ берегу Эвбеи, 4119 ж.; ломки мрамора.

Каритасъ (лат., любовь), такъ прежде назывались картины, изображающія матерей съ дѣтьми или сцены благотворительности.

Кариховъ, монастырь въ Новгород. уѣз., основанъ въ 15 ст. препод. Леонтіемъ; мощи этого св. почиваютъ подъ спудомъ; теперь приход. церковь.

Карицкій 1) Александръ Осип., живописецъ, ученикъ К. И. Брюллова, хранитель картинъ имп. Эрмитажа, самъ собиратель художественныхъ произв.; р. 1816, ум. 1873 г. 2) К., Іосифъ Ивановичъ, инженеръ-полковникъ, изобрѣтатель заплывъ на Мстинскихъ порогахъ и вообще разныхъ гидравлическихъ приспособленій для облегченія плаванія по вышневолоцкой и сосѣднимъ системамъ; р. 1796, ум. 1838.

Каріакау, одинъ изъ гренадскихъ острововъ, принадлежитъ англичанамъ.

Каріако, гор. въ Венецуэлѣ; землетрясенія въ 1797 и 1853 г.

Каріатиды (греч.), въ архитектурѣ женскія фигуры безъ рукъ, въ длинной одеждѣ, служащія для поддерживанія сводовъ, вмѣсто столбовъ и пилястровъ,

Каріесъ, административный центръ на Аѳонѣ, мѣстопребываніе тур. аги-бостанджи, единственнаго живущ. тамъ магометанина, и св. синода; 1000 ж.

Карійцы, см. Карія.

Каріозный, подверженный гніенію (о кост.).

Каріскаръ (Caryocar butyrosum), сем. Bombaceae. Дерево 80 ф.; листья большіе, длиневидные; плодъ—яйцевидная костянка; внутреннее ядро покрыто тонкими иглами. Растетъ въ лѣсахъ Гвіаны и Бразиліи. Сѣмена и мясистая часть плода изобилуютъ масломъ и идутъ въ пищу, древесина же употребляется при постройкѣ кораблей. Подобныя же свойства имѣютъ Car. nuciferum, Car. amygdaliferum; оба принадлежатъ тропической Америкѣ.

Каріонъ 1) преп., жилъ въ египетскихъ пустыняхъ и скончался въ 5 в. Пам. 5 дек. 2) К., Іоаннъ, проф. математики во Франкфуртѣ на Одерѣ, род. въ 1499 г. ум. въ 1538 г.; изъ соч. его замѣчательна „Хроника“, написанная при участіи Меланхтона, его ученика, 3) К. Истоминъ, іеромонахъ моск. Чудова монаст., учитель грек.-лат. училища въ Новгородѣ. Составилъ букварь въ лицахъ, сочинилъ „Привѣтственные стихи“ царевнѣ Софіи (о водвореніи наукъ въ Россіи) и „Поэму на бракъ Петра I-го съ Евдокіею“. 4) К., Францъ, псевдонимъ Франца Любояцкаго, см. Любояцкій.

Каріофиллія (Caryophyllia), родъ полиповъ клас. Anthozoa, порядка Zoantharia, сем. Madreporina; полипнякъ древовидный, трехвѣтвистый; полипы сидятъ на концѣ вѣтвей; полипняки образуютъ вѣтвистыя группы, похожія на дернъ; участвуютъ въ образованіи коралловъ, рифовъ и острововъ въ тропич. и умѣренныхъ моряхъ.

Карія 1) въ древности городъ въ Лаконикѣ съ храмомъ Артемиды (Каріатисъ), въ честь которой праздновались каріатіи. 2) К., въ древности названіе юго-западн. части М. Азіи. Древніе обитатели этой страны *Карійцы* (вѣроятно, семитическаго происхожденія) были народъ воинственный и славились, какъ страшные пираты. До смерти Александра Великаго управлялись своими царьками; при распаденіи его монархіи вошли въ составъ Сиріи, затѣмъ покорялись послѣдовательно римлянами, византійцами, арабами, сельджуками и наконецъ османами и постепенно вырождались. Нынѣ эта страна составляетъ часть турецкаго вилайета Эдинъ.

Каркавельосъ, мѣстечко въ исп. пров. Эстремадура; развод. виногр., дающій бѣлое (сладкое) вино.

Каркажунъ (Aristolochia Clematitis), растен. сем. Aristolochiae; корневище ползучее; стебель, часто вьющійся, невѣтвистый; листья черешчатые, тупые, сердцевидные; цвѣты вытянуты въ язычекъ, блѣдно-желт., въ пазухахъ листьевъ; тычинокъ 6, и каждая съ 2 гнѣздышками, такъ что кажется, какъ будто 12 тычинокъ; онѣ расположены кругомъ толстаго столбика подъ звѣздчат. шестилопастнымъ рыльцемъ; встрѣчается въ троп. Амер., Азіи и въ умѣрен. Европѣ; всѣ части растенія отличаются противнымъ запахомъ, возбуждаютъ рвоту; корни содержатъ вещество, извѣстное какъ средство противъ животныхъ ядовъ, а потому дикарями употребляются противъ укушенія ядовитыхъ змѣй; листья, а въ особенности корни, употребляются въ медицинѣ. Къ этому сем. относится подорѣшникъ, или копытень (Asarum), и Aristolochia Sipho изъ Сѣв. Америки; цвѣтокъ зеленоватый на подобіе табачной трубки.

Каркано, Джуліо, итал. писат., род. въ 1812, съ 1859 професс. эстетики при миланск. академіи, ум. въ 1884 г. Извѣстенъ, какъ лирикъ, драматич. писатель, переводчикъ Шекспира, журналистъ и романистъ. Романами „Angiola Maria“, „Damiano, storia d'una povera famiglia“ и „Dodici novelle“ положилъ начало семейному роману въ ит. литерат.

Каркаралинскъ 1) окр. гор. Семипалатинской обл., 1040 ж., у подошвы горъ Каркаралы, укрѣпленіе. 2) *Каркаралинскій округъ*, 135320 кв. в., 113000 ж., пересѣкается Каркаралинск. горами, богатыми мѣдными, желѣзными и свинцовыми рудами. Озеро Балхашъ. Скотоводство. *К. горы* въ К. округѣ, вершины изъ краснаго гранита, поросли елов. и берез. лѣсомъ. У подножія плодородны.

Каркассонъ, главн. гор. франц. деп. Одъ, третьеклассн. крѣпость, на р. Одъ и южн. каналѣ, при Нарбон.-Тулузск. ж. д., 24194 ж., важн. стратегическ. и промышленн. пунктъ (сукон. фабр.).

Каркасъ 1) старинный снарядъ для зажиганія непріятельскихъ строеній, состоялъ изъ двухъ желѣз. обручей, располож. накрестъ и скрѣпленн. поперекъ третьимъ; снизу къ двумъ пересѣкающимся обручамъ придѣлывалась чашка, наз. поддономъ; внутри этого остова вкладывался холщевый мѣшокъ, набитый зажигательнымъ снарядомъ; послѣ того снарядъ обшивали и осмаливали. Этимъ снарядомъ стрѣляли изъ 5 и 2-хъ пуд. мортиръ. 2) К., проволока, обмотанная бумажными или шелков. нитками, употребляется для дамскихъ шляпъ и т. п. 3) К., желѣзн. дерево (Celtis Australis); плоды употребл. въ пищу, листьями кормятъ шелковичныхъ червей, изъ зеренъ выжимается масло, древесина идетъ на духов. инструмен. и др. подѣлки. Растетъ въ умѣренныхъ

странахъ сѣвернаго и юж. полушарій; у насъ встрѣчается въ Закавказьѣ.

Каркахенте, городъ въ испанск. пров. Валенсія, на ж. д. изъ Валенсіи въ Аликанте; 12102 жит.

Каркинитскій заливъ Чернаго моря, въ с.-з. его части, ограниченъ съ сѣв. южнымъ бер. Днѣпровскаго у. и косою Джарылгатскою, съ ю.—западнымъ бер. Крыма до мыса Тарханскаго. Въ заливѣ два убѣжища отъ з. и ю.-з. вѣтровъ: Джарылгатскій заливъ и Ак-мечетская бухта.

Карковскій, архіеп. гнѣзненскій, примасъ польскій при Баторіи и во время междуцарствія; послѣ Баторія принадлежалъ къ партіи Зборовскихъ, однако перешелъ подъ конецъ на сторону Замойскихъ и тѣмъ рѣшилъ побѣду этой партіи.

Каркусъ, эстонскій город., завоеван. Іоанномъ IV и отданный въ приданое за Маріею королю Магнусу.

Карла 1) озеро въ турецк. вилайетѣ Янина, Тиркальскаго санджака, 90 кв. м. 2) К., мѣстн. во франц. деп. Канталь, 1000 ж., развалины древн. замка на базальтовой скалѣ. 3) К. орденъ, учрежденный въ 1771 г. Карломъ III испанскимъ для воен и гражд. чиновъ. 4) К., орденъ, учрежден. Карломъ XII, кор. шведскимъ; дается высшимъ граждан. чинамъ. 5) К. таловая, ива травянистая (Salix herbacea), малорослый двудомный кустарникъ съ вѣтками въ 1—2 д. длины, изъ семейства ивовыхъ; растетъ въ сѣв. и полярной Россіи; разводится для укрѣпленія береговъ, для изгородей; изъ вѣтвей плетутъ корзины, кора идетъ на дубленіе; употребляется въ медицинѣ, какъ противолихорадочное средство.

Карлгофъ, Константинъ Иван., тайн. сов., членъ сов. госуд. контроля, занимался астрономіею и написалъ о ней нѣскол. сочин.; род. 1808 г., ум. 1885 г.

Карле, остр. въ Ботнич. зал., причисл. къ Улеаборг. г., 143 кв. км., 2000 ж.

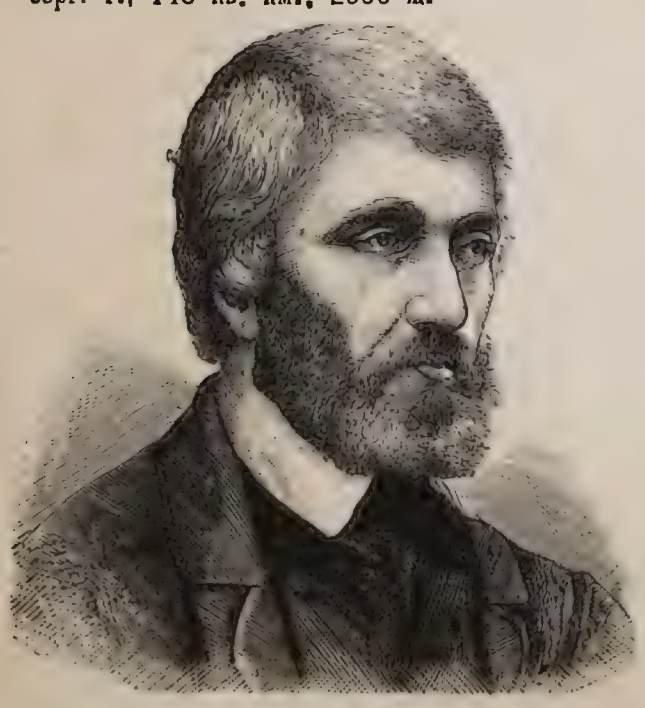

Карлейль, Томасъ.

Карлейль 1) Томасъ, знамен. англ. историкъ и политико-экономъ, сынъ каменьщика, р. въ 1795 въ Эклифиченѣ, въ Шотландіи. К. пришлось много выстрадать, пока оригинальные взгляды его, облеченные при этомъ въ своеобразную, нѣсколько вычурную форму, нашли себѣ признаніе. Лучш. соч. К. считаются: „Письма и рѣчи Кромвеля“ (1846), „Исторія француз. революціи“ (1837), „Исторія Фридриха II Велик.“ (1858—65), „О герояхъ и героическомъ“ (1846) и „О чартизмѣ“ (1859). Истор. труды К. даютъ глубокую и очень жизненную характеристику важнѣйшихъ дѣятелей эпохи; конечнымъ выводомъ всѣхъ изслѣдованій является, что судьбы народовъ направляются отдѣльными личностями, отъ ихъ пониманія и преданности общественному благу зависитъ прогрессъ и упадокъ страны. Въ „Чартизмѣ“ К. съ потрясающимъ сарказмомъ обрушивается на современн. ему полит. экономію, ея фатализмъ, ея законъ народонаселенія, приписывающій всѣ бѣдствія чрезмѣрному размноженію населенія, на ея проповѣдь невмѣшательства и безучастное отношеніе къ безпомощнымъ. К. ум. въ 1881, одинаково почитаемый всѣми партіями. 2) К., Джорджъ Говардъ, гр., род. 1773 г., госуд. дѣятель, былъ при Каннингѣ хранителемъ госуд. печати; ум. 1848 г. 3) К., сынъ его, Джорджъ Вильямъ Фредерикъ, гр., род. 1802, извѣстный сначала подъ именемъ м-ра Говарда, потомъ лорда Морпета, былъ при Мельбурнѣ до 1841 г. статсъ-секретаремъ Ирландіи; въ 1850—52 г. канцлеромъ герцогства Ланкастерскаго, въ 1855—58 и вторично съ іюня 1859 вице-королемъ Ирландіи; ум. въ 1864 г. 4) К., гл. гор. англ. графства Кумберлэндъ, на Иденѣ; узелъ жел. дор. между Лондономъ и Эдинбургомъ; 35866 ж.; соборъ, цитадель и старинный замокъ, въ которомъ въ 1568 г. была заключена Марія Стюартъ. 5) К., гор. въ сѣв. амер. шт. Пенсильванія, 6209 жит.

Карленъ, семья талантливыхъ шведск. литераторовъ. Эмилія К., урожд. Шмидтъ, извѣстная романистка, род. въ 1807 г. Сюжеты ея произведеній взяты изъ повседневной жизни средняго круга; развитіе характеровъ не отличается глубиною, но повсюду чувствуется нетронутая свѣжесть мѣстнаго колорита, увлекательный интересъ дѣйствія, вѣрное и ясное воспроизведеніе жизни. Дочь Э. К., Роза, также романистка (род. въ 1836 г., ум. въ 1883 г.), напоминаетъ мать характеромъ своего творчества. Сынъ Э. К., отъ перваго брака, Эдуардъ Флюгаре, пользовался литературной извѣстностью, ум. въ 1852 г.

Карли 1) Джованни Рипальдо, гр., назв. по своей супругѣ Карли-Рубби, итал. ученый, род. въ 1720, былъ сначала проф. астрономіи въ Венеціи, потомъ президентомъ коллегіи финансовъ въ Миланѣ, гдѣ ум. въ 1795 г. 2) К., мѣст. въ индо-брит. президентствѣ Бомбей, знаменит. древній индійскій пещерный храмъ и часовня, высѣченные на высокомъ утесѣ (въ 300 мет. выс.).

Карлики, люди очень малаго роста; въ миѳологіи, преимущественно у германцевъ, изображали элементарныя силы природы.

Карликовыя племена, живутъ во внутренней Африкѣ, необыкновенно малаго роста ($1{,}_9$—$1{,}_3$ метр.). извѣстны еще по свидѣтельствамъ древнихъ (Геродот., Аристот.) и португальск. путешественниковъ XVII в. Извѣстнѣйшія: 1) абонго ($1{,}_3$—$1{,}_5$ метр.), между 1° и 2° южн. шир., въ 370 килом. отъ бер. Атл. ок., открытое (въ 1864 г.) дю Шаллю; 2) акка

($1_{,3}$—$1_{,5}$ метр.), къ с.-з. отъ оз. Альбертъ Ніанца, открыты Швейнфуртомъ (въ нач. 70-хъ год.); сюда же относятся и бушмены ($1_{,4}$ метр.), живущ. между Атл. ок. и 23° в. д., 20°—30° южн. ш. Представляютъ результатъ вырожденія сосѣднихъ народовъ (абанго—абанту, акка—негровъ, бушмены-готтентотовъ).

Карлиль, графъ, послан. англ. кор. Карла II, пріѣзжалъ въ Россію при ц. Алекс. Мих. (1663—1664). Цѣль его посольства—выхлопотать возвращеніе англичанамъ торговыхъ правъ, которыми они пользовались въ Россіи до 1649 г.; но К. не только не достигъ этой цѣли, но еще своимъ поведеніемъ раздражилъ царя. Описаніе этого посольства вышло въ Амстердамѣ (1672).

Карлингфордъ, небол. приморскій гор. въ ирланд. граф. Лаутъ, при зал. К.; 700 ж., ловля устрицъ.

Карлини, Франческо, итал. астрономъ, род. въ 1783 г., ум. въ 1862; директоръ миланской обсерваторіи; извѣстенъ своими солнечными таблицами.

Карлино 1) извѣстн. италіанск. комикъ и импровизаторъ, принявшій эту фамилію на сценѣ (взамѣнъ своей—Беригинаціи, Карло Антоніо), род. въ 1713 г., ум. въ 1763 г. Съ 1741 г. игр. въ Парижѣ, на сценѣ Итал. Комедіи, амплуа арлекина. Взгляды на роль и сценич. указан. изложилъ въ сочиненіи: „Nouvelles métamorphoses d'Arlequin" (Пар. 1763 г.). 2) К., древняя серебряная и золотая монета въ Италіи.

Карлинсъ (морск.), короткій продольный брусъ между бимсовъ корабля.

Карлисты, въ Испаніи привержен. донъ-Карлоса (см. д.-Карлосъ), долго защищавшіе права своего претендента и тѣмъ сильно подрывавшіе благосостояніе отечества. Во Франціи такъ назывались приверженцы Карла X (1824—1830 г.), или старшей бурбонской линіи.

Карло, по ирл. Кэтерло, графство въ ирл. пров. Лейстеръ, 896 кв. км., 46 568 ж. Гл. гор. К., на р. Барро, 7185 ж., соборъ.

Карловази, греческ. портовый городъ на сѣверо-западномъ берегу о. Самоса, 5000 жит

Карловинги, см. Каролинги.

Карловицъ, старинный нѣмецкій дворянскій родъ, К., Альбертъ, фонъ (род. въ 1802 г., ум. въ 1874 г.), выдающійся государствен. человѣкъ Германіи. Чуждый сословныхъ предразсудковъ, онъ принадлежалъ къ прогрессивной партіи; преслѣдуя національно-нѣмецкія цѣли, былъ сторонникомъ объединенія Германіи; въ качествѣ министра юстиціи подготовилъ введеніе гласнаго судопроизводства и участвовалъ въ выработкѣ новаго уголовнаго свода.

Карловицъ, городъ въ кроато-славянской пограничной области, на Дунаѣ, 5000 ж., резиденція архіепископа; замѣчательныя вина; въ 1699 г. здѣсь былъ заключенъ Карловицкій миръ между Австріей, Россіей, Польшей и Венеціей съ одной стороны и Турціей—съ другой.

Карловка, значител. мѣст. Константиногр. у., Полтавск. губ., 3845 ж., при р. Орчикѣ; фабрика суконная, заводы.

Карломанъ 1) сынъ Карла Мартелла, наслѣдовалъ Австразію, Аллеманію и Тюрингію, велъ удачныя войны съ врагами внутренними и внѣшними; въ 747 г. отрекся отъ власти и постригся въ бенедиктинск. монаст. на Монте-Кассино; ум. въ 754 г. 2) К., второй сынъ Пипина, братъ Карла В., по раздѣлу съ братомъ получилъ во владѣніе Бургундію, Провансъ, Септиманію, Эльзасъ, Аллеманію и вост. Аквитанію, помогалъ брату въ борьбѣ съ герцог. Гунальдомъ аквитанскимъ; ум. въ 771 г. 3) К., сынъ Люд. Нѣмецк., по смерти отца получ. во владѣніе Баварію; рядомъ войнъ подчинилъ себѣ Моравію, завладѣлъ Италіей, изгнавъ оттуда Карла Лысаго. Не имѣя законныхъ сыновей, К. по завѣщанію раздѣлилъ свои владѣнія между братьями, отдавши Италію—Карлу III, а Баварію—Люд. III; ум. въ 880 г.

Карлосъ 1) донъ К., инфантъ испанск., принцъ португальск., старшій сынъ Филиппа II отъ его перв. брака съ Маріей португальск., род. въ 1545 г. Болѣзненное развитіе д. К. съ дѣтства возбуждало безпокойство и опасенія отца и окружающихъ: при слабомъ здоровьѣ онъ обнаруживалъ несомнѣнные признаки умственнаго разстройства. Надежды Ф. на выздоровленіе сына не оправдались, и онъ въ 1563 г. вызвалъ въ Испанію своихъ племянниковъ, эрцгерцог. австрійск. Рудольфа и Эрнста, съ цѣлью передать имъ права престолонаслѣдія. Но К. сохранялъ еще оффиціально свои права. Новыя и все болѣе частыя доказательства его безумія заставили Ф. въ 1568 г. арестовать сына и заключить его въ тюрьму, гдѣ онъ и ум. черезъ 7 мѣсяц., не доживъ до формальн. лишенія правъ. Трагич. судьба К. и непривлекательн. во многихъ отношен. личность Ф. создали ему ореолъ мученичества за либеральн. убѣжденія и за непризнанную отцемъ любовь. Жертвою отцовск. деспотизма и трагич. стеченія обстоят. является онъ въ драмѣ Шиллера („Д. К."), заимствовавш. историч. канву изъ изслѣдованія Сенъ-Реаля „Don Carlos, nouvelle historique" (1672 г.), но новѣйшія изслѣдованія Лоренте, Ранке, Гахарда и Мауренбрехера твердо установили историч. истину. 2) К., донъ, Марія Жозефъ Изидоро де Бурбонъ, претендентъ на испанскій престолъ, род. въ 1788 г., второй сынъ Карла IV, короля испанскаго; вслѣдствіе отмѣны салическаго закона изданіемъ прагматической санкціи отъ 29 марта 1830 г., былъ лишенъ права на престолъ, но считалъ себя послѣ смерти брата своего Фердинанда VII (1833), оставивш. только одну дочь, Изабеллу, законнымъ королемъ (Карлъ V) и былъ признанъ таковымъ своими приверженцами—карлистами. Утвердившись въ баскскихъ провинціяхъ, онъ съ перемѣннымъ счастіемъ велъ оттуда междоусобную войну, но въ 1839 г. долженъ былъ бѣжать во Францію и поселился въ Буржѣ. Въ 1845 г. онъ отрекся отъ своихъ правъ въ пользу старшаго сына и ум. въ 1855 г. въ Тріестѣ, гдѣ жилъ подъ именемъ графа Молина. —Сынъ его, донъ К., Луисъ Фернандо де Бурбонъ, принцъ Астурійскій, принявшій послѣ отреченія отца своего титулъ графа Монтемолини, род. въ Мадридѣ 1818 г.; въ 1860 г., во время войны Исп. съ Марокко, онъ высадился на испанск. берегъ въ Тормозѣ и провозгласилъ себя исп. кор. подъ именемъ Карла VII, но сочувствія и поддержки онъ не встрѣтилъ: правит. войска къ нему не примкнули, отряды его приверженцевъ отказались за нимъ слѣдовать, К. былъ взятъ въ плѣнъ и получилъ свободу только послѣ отреченія своего отъ всякихъ притязаній на испанскій престолъ. Онъ объявилъ потомъ

свое отреченіе вынужденнымъ, а потому недѣйствительнымъ; ум. въ 1861 г. въ Тріестѣ.—2-й сынъ донъ К. донъ Жуанъ К. Марія Изидоро, род. въ 1822, ум. въ 1887 г., также объявилъ себя претендентомъ, но въ 1868 г. опять отрекся отъ своихъ притязаній въ пользу своего старшаго сына К. Второй сынъ его, инфантъ Альфонсъ, род. въ 1849 г., былъ до 1870 г. офицеромъ въ отрядѣ папскихъ зуавовъ и въ 1874—75 гг. принималъ участіе въ возстаніи своего брата.—Этотъ послѣдній, К. Марія де Лосъ Долоресъ, Іоаннъ Изидоро Іосифъ Франциск (донъ К.), род. въ 1848 г., принялъ тит. герцога Мадридскаго, явился въ сѣв. Испаніи въ качествѣ претендента, съ 1873—76 г. велъ удачно борьбу въ баскскихъ пров., но въ 1876 г. былъ принужденъ отступить за французскую границу и распустить войско. Съ 1867 г. женатъ на дочери герцога Пармскаго Маргаритѣ и им. отъ нея сына инфанта Хеме (род. въ 1870 г.).

Карлосы, два небольш. острова въ Ревельск. зал.

Карлсбадская соль, Sal Carolinum factitium, получается выпариваніемъ и кристаллизаціей изъ К. минеральныхъ водъ. Употребляется какъ слабительное. Есть искусств. К. с., приготовлен. на мѣстѣ изъ составн. частей натуральной.

Карлсбадскіе камни, разноцвѣтные сталактиты, натеки углекислой извести въ карлсбадскихъ источн.

Карлсбадскія постановленія, рѣшенія, принятыя состоявшимся въ г. Карлсбадѣ 20 сент. 1819 г. нѣмецкимъ конгрессомъ министровъ о наблюденіи за университетами, болѣе строгой цензурѣ, назначеніи центральной комиссіи для разслѣдованія такъ наз. революціон. дѣйствій; рѣшенія эти были утверждены и приведены въ исполненіе общегерманскимъ сеймомъ, но были отмѣнены въ 1848 г. самимъ же сеймомъ.

Карлсбадъ 1) окружный городъ въ сѣв. Богеміи, на Теплѣ и Эгерѣ, 10600 ж.; одинъ изъ наиболѣе извѣстныхъ европейскихъ курортовъ; ежегодно до 30 тыс. посѣтителей. Изъ числа теплыхъ (47—74° Ц.) источниковъ самые важные: Шпрудель, источникъ имп. Карла, Мюль и Шлосбрунненъ. 2) К., лѣчебн. завед. (горько-соленый источ.) бл. Мергентгейма.

Карлсберге, такъ назыв. южная часть Богемскаго лѣса, отъ 630 до 720 м. выс.

Карлсбергъ, гора въ Помераніи, близъ гор. Олива, 103 метр. высот.

Карлсборгъ, главная крѣпость Швеціи, Скараборгскаго лэна, на утекѣ Ванесъ-Удде, на западной сторонѣ озера Веттернъ, при устьѣ канала Гета; центральное военное депо.

Карлсбруннъ, курортъ у подножія Альтфатера въ силезскомъ окр. Фрейденталь, минер. источ.

Карлсбургъ, городъ и крѣпость въ трансильванскомъ комитатѣ Унтервейсенбургъ, на Маросѣ, 7338 жит.; резиденція католическаго епископа.

Карлсгалль, соляныя варницы, близъ Крейцнаха, въ прусской провинціи Кобленцъ, принадлеж. герцог. Гессенск.

Карлсгамнъ, приморскій городъ въ шведскомъ лэнѣ Карлскрона, при устьѣ Міѣ-О, 6600 ж.; оживленная промышленность и торговля.

Карлсгафенъ, городъ въ Пруссіи, въ Кассельск. провин., при впаденіи Димеля въ Везеръ, 1600 ж., соленыя купанья, гавань; непод. развал. замка Крукенбуръ.

Карлсгютте 1) желѣзные рудники въ брауншвейгскомъ окр. Гандерсгеймъ, близъ Деллигсена. 2) К., желѣзодѣлательные заводы въ прусскомъ окр. Шлезвигѣ. 3) К., желѣзодѣлат. зав. въ австр. окр. Тешинѣ.

Карлсдоръ, германская золотая монета=5 талерамъ=4 р. 80 к.

Карлскрона, укрѣпленный торговый городъ на о. Тросэ, на южн. берегу Швеціи, главная мѣстность карлскронскаго или блекингскаго лэна, 19127 ж.; замѣчательная гавань, главная станція военнаго флота, арсеналъ, верфи, доки.

Карлсонъ, Фредерикъ Ферд., шведскій историкъ и государств. человѣкъ, род. въ 1811 г., проф. исторіи въ Упландѣ, членъ государственнаго совѣта, въ 1863—70 гг. и 1875—78 гг. министръ исповѣданій; ум. въ 1887 г. Главное произведеніе „Исторія Швеціи“,

Карлсруэ 1) глав. городъ и резиденція велик. герцога баденскаго, при Гартвальдѣ, 49283 жит., политехническая школа, школа живописи, музей, старинная церковь и библіотека въ 150000 томовъ, огромныя фабрики машинъ, замокъ. 2) К., мѣстечко въ прусскомъ округѣ Опельнъ, 2360 жит., сосновые лѣса, замокъ герцога вюртембергскаго.

Карлстенъ, крѣпость при Марстрандѣ, на скалистомъ о-вѣ, на берегу шведскаго Гетоборгскаго лэна.

Карлсфельдъ, дер. саксон провин. Цвикау, 1646 ж., стеклянные заводы и производство часовъ.

Карлукъ (Хардукъ), турецкое племя, весьма древнее, существующее и донынѣ въ Туркестанѣ; самые рослые и самые красивые изъ турокъ. Изъ этого племени происход. династія Караханидовъ (Илековъ), царствовавшая въ Харезмѣ въ XI и XII ст.

Карлштадтъ 1) окружный городъ въ баварской пров. Нижняя Франконія, на рѣкѣ Майнѣ, при Вюрцбурго-Ашаффенбургской жел. дор., 2320 жит. 2) К., (кроат. Карловацъ), городъ и крѣпость въ кроатскомъ комитатѣ Аграмъ, на Кульпѣ, 5824 ж., резиденція православнаго епископа, торговля кожевенными товарами. 3) К., главный гор. шведскаго лэна Вермланда (10315 кв. км., 258932 ж.), при устьѣ Клара-Эльфъ, на о. Тингвалла въ сѣв. части озера Венера; 7737 ж. 4) К., собственно Андрей Боденштейнъ, передовой борецъ реформаціи, род. около 1483 г. въ Карлштадтѣ, въ Франконіи, съ 1504 г. проф., въ 1513 г. архидіаконъ въ Виттенбергѣ, въ 1519 г. былъ на сторонѣ Лютера противъ Эка, возбудилъ въ 1522 г. Виттенбергское иконоборство, въ 1524 г. былъ изгнанъ изъ Саксоніи; полная приключеній, проведенная въ постоянныхъ спорахъ съ Лютеромъ изъ-за св. причастія, жизнь его закончилась въ Базелѣ въ 1541 г.

Карлштейнъ, деревня въ богемскомъ округѣ Горовицъ, на Бераунѣ, съ построенной Карломъ IV крѣпостью того же названія, которая служила резиденціей богемскихъ королей.

Карлъ, *Каролинги* 1) К., прозванный Мартелломъ (Молотъ), род. около 690 г., сынъ Пипина Геристальскаго, б. мажордомомъ франковъ при Хильперикѣ II и Теодорихѣ IV; своими побѣдами, одержанными надъ арабами въ 732 г. между Туромъ и Пуатье и въ 737 г. при Нарбоннѣ, спасъ германо-христіанскую культуру; ум. въ 741 г. въ Квирси, на Уазѣ, передавъ своимъ сыновьямъ Кар-

ломану и Пипину управленіе государствомъ. 2) К. **Великій**, сынъ Пипина Короткаго, род. въ 742 г.; по смерти брата своего Карломана (въ 771 г.) сдѣлался единодержавнымъ королемъ франковъ. Предѣлы своего государства онъ значительно расширилъ: въ 773 г. свергъ лангобардск. короля Дезидерія и присоединилъ его владѣнія къ франкск.

Карлъ Великій.

монархіи; съ 772 г. въ теченіе 30 лѣтъ велъ упорную борьбу съ саксами, покорилъ ихъ и заставилъ принять христіанство; подчинилъ сѣв.-западн. славянск. племена вильцевъ, сербовъ и оботритовъ, отчасти чеховъ; въ 788 г. упразднилъ титулъ баварскаго герцога и завладѣлъ его землями, изъ части владѣній аваровъ организовалъ восточную маркію; въ 778 г. безуспѣшно боролся съ маврами въ Испаніи, но все-таки отнялъ у нихъ береговую полосу отъ Пиренеевъ до р. Эбро (испанск. маркія). Так. образ. его монархія расширилась на с. до р. Эйдеръ, на в.—до Эльбы, на ю.—до Вольтурно и Эбро, на з.—до Атлант. ок. и Средизем. м. Границы К. укрѣпилъ учрежденіемъ маркграфствъ, котор. заселялъ франками (маркманы) и отдавалъ въ ленное владѣніе своимъ сподвижникамъ, предоставляя имъ самую широкую власть. Родовое герцогск. достоинство было упразднено. Въ 800 г. папа Левъ III короновалъ К. императоромъ западн. римск. имперіи, что придало нов. блескъ и обаяніе его могуществу. К. заботился о внутренн. благоустройствѣ своей имперіи: ввелъ государствен. контроль, правительств. суды, раздѣленіе на области съ пфальцграфами, на обязанности котор. лежало судоговореніе, охрана страны и предводительство въ походахъ, поощрялъ торговлю, промышленность, сельское хозяйство и духовное развитіе своего народа основаніемъ монастырей, школъ и привлеченіемъ ученыхъ къ своему двору. Государствен. организація, созданн. Карломъ, представляла естествен. развитіе національ. франкск. строя и по характеру своему была чисто германская. Римское и византійск. вліяніе шло не дальше придворнаго церемоніала. *Карлъ* ум. въ 814 г. въ Ахенѣ, назначивъ при жизни своимъ преемникомъ Людов. Благочест., котор. торжественно короновалъ на рейхстагѣ въ Ахенѣ въ 813 г. Папою Пасхаліемъ причисленъ къ лику святыхъ въ 1164 г. 3) К. II **Лысый**, римскій императоръ (876—877 г.), род. въ 823 г., сынъ Людовика Благочестиваго отъ второй супруги его Юдиои, побѣдилъ въ 841 г. въ союзѣ съ Людовикомъ Нѣмецкимъ Лотара при Фонтенуа, по Верденскому договору (въ 843 г.) пріобрѣлъ Франконію; былъ притѣсняемъ своими вассалами, затѣмъ норманнами и маврами; въ 870 г. раздѣлилъ между собой и Людов. Нѣмецкимъ Лотарингію, овладѣлъ въ 875 г. Итальянскимъ королевствомъ; короновался въ Римѣ, какъ римскій императоръ; былъ въ 876 г. побѣжденъ при Андернахѣ сыновьями Людовика; ум. въ 877 г. Ему наслѣдовалъ сынъ его Людовикъ Заика. 4) К. III **Толстый**, римскій императоръ (съ 881—887 г.), сынъ Людовика Нѣмецкаго, род. въ 839 г., въ 865 получилъ Аллеманію и Эльзасъ отъ отца своего, а послѣ смерти братьевъ, Карломана и Людовика II (въ 880 и 882 г.), ихъ земли; былъ коронованъ въ 881 г., въ 885 г. избранъ королемъ Франціи и этимъ возстановилъ царство Карла Великаго; слабый какъ въ физическ., такъ и въ нравственномъ отношеніи, лишь на позорныхъ условіяхъ добился въ 882 и 886 гг. удаленія норманновъ изъ предѣловъ его имперіи; отрекся отъ престола, такъ какъ въ 887 г. на рейхстагѣ въ Трибурѣ племянникъ его Арнульфъ былъ провозглашенъ королемъ Германіи; ум. въ 888 г. въ Нейдингенѣ, на Дунаѣ.

Короли Великобританіи и Ирландіи: 5) *Карлъ* I (1625—49 г.), род. въ 1600 г. въ Шотландіи, второй сынъ и наслѣдникъ Іакова I, своимъ преслѣдованіемъ пуританъ и абсолютистскими мѣрами, поощряемыми Букингэмомъ и Страффордомъ, возбудилъ неудовольствіе англ. парламента: правилъ 11 лѣтъ безъ его совѣтовъ, пока въ 1640 г. вступленіе шотландцевъ, раздраженныхъ его преслѣдованіемъ пресвитеріанства, не заставило короля созвать парламентъ. Но прежній раздоръ возобновился и повелъ за собой въ 1642 г. многолѣтнюю войну между ними и войскомъ парламента. Послѣ пораженія при Незби въ 1645 г. онъ бѣжалъ къ шотландцамъ, тѣ выдали его парламенту въ 1647 г., который присудилъ его къ смерти; въ 1649 г. онъ былъ казненъ. Послѣ реставраціи Стюартовъ на англійскій престолъ взошелъ сынъ Карла I, Карлъ II. 6) К. II (1660—85 г.), род. въ 1630 г., сынъ Карла I; во время казни отца находился въ Гаагѣ; прибылъ въ 1650 въ Шотландію, былъ коронованъ въ 1651 г. въ Сконэ, вторгнулся въ Англію, былъ въ 1651 г. побѣжденъ Кромвелемъ при Ворчестерѣ и бѣжалъ во Францію. Призванный въ 1660 г. роялист. партіею, поддерживаемой генер. Монкомъ, онъ торжественно вступилъ въ Лондонъ, присоединился къ Людовику XIV франц., проникся его абсолютистскими и католич. тенденціями, чему не мало способствовало непопулярное министер. Кабаля; финансовыя затрудненія, происшедшія вслѣдствіе неудачныхъ войнъ съ Нидерландами, въ 1665—67 гг. и 1672—74 гг., заставили его утвердить „Taste-Act.“ и „Habeas-Corpus“; правилъ безъ участія парламента; ум. въ 1685 г. католикомъ. Ему наслѣдовалъ братъ его Іаковъ II-й.

Король Венгріи: 7) К. **Робертъ**, король Венгріи (1310—42 г.), изъ неаполитанской линіи Анжу; лишь послѣ продолжительныхъ междоусобій, съ претендентами, Вячеславомъ Богемскимъ и Оттономъ Баварскимъ, и уничтоженія олигархіи вступилъ на престолъ.

Король Вюртемберскій: 8) К. I Фридрихъ Александръ, родился въ 1823 г. въ Штутгартѣ, сынъ и наслѣдникъ Вильгельма I, съ 1846 г. въ бракѣ съ великой княгиней Ольгой Николаевной, род. въ 1822 г., вступилъ на престолъ въ 1864 г.

Императоры Германскіе: 9) К. IV (1346—78 г.), изъ Люксембургскаго дома, род. въ 1316 г. въ Прагѣ, сынъ короля Іоанна Богемскаго, въ 1334 г. маркграфъ Моравіи, въ 1346 г. избранъ въ Ренсе, какъ анти-король Людовика IV; лишь послѣ смерти послѣдняго (въ 1347 г.) и послѣ отреченія отъ престола анти-короля Гюнтера Шварцбургскаго (въ 1349 г.), въ 1355 г. былъ коронованъ въ Римѣ, какъ императоръ; въ 1356 г. издалъ „Золотую Буллу“; стремился къ увеличенію могущества своего дома, поощрялъ въ Богеміи горнозаводство и земледѣліе, основалъ въ 1348 г. въ Прагѣ первый нѣмецкій университетъ, пріобрѣлъ въ 1368 г. Нидерлаузицъ и Силезію, въ 1373 г.—Бранденбургское маркграфство съ Богеміей; оставилъ въ наслѣдство Богемію, Силезію и королевскую корону своему сыну Вячеславу, Бранденбургъ—Сигизмунду, Лаузицъ—Іоанну; ум. въ 1378 г. въ Прагѣ. 10) К. V, императ. германск. (съ 1519—56 г.), какъ *Карлъ* I съ 1516 г. король Испаніи, род. въ 1500 г. въ Гентѣ, сынъ Филиппа Красиваго, эрцгерцога австрійскаго и принцессы Іоанны аррагон.; послѣ смерти Максимиліана I (1519 г.) провозглашенъ императоромъ, вслѣдствіе смутъ въ Испаніи лишь 1520 г.

Карлъ V.

коронованъ въ Ахенѣ; созвалъ въ 1521 г. рейхстагъ въ Вормсѣ для разрѣшенія религіозныхъ преканій, лично усмирилъ возстаніе кастильскихъ городовъ, въ 4 войнахъ (1521—26, 1527—29, 1536—38, 1542—44 гг.) отстоялъ Италію прот. Франциска I, короля французскаго; 1530 г. короновался въ Болоньѣ, какъ римскій императоръ; не признавъ въ 1530 г. Аугсбургской конфессіи, долженъ былъ въ Нюрнбергск. религіозн. мирѣ признать протестантизмъ; побѣдилъ затѣмъ турокъ, овладѣлъ въ 1535 г. Тунисомъ, одержалъ въ союзѣ съ герцогомъ Морицомъ Саксонскимъ надъ князьями Шмалькальденск. союза побѣду при Мюльбергѣ въ 1547 г., передалъ отнятыя у курфюрста Іоанна Фридриха земли герцогу Морицу, въ Аугсбургѣ даровалъ такъ наз. интеримъ. На защиту протестантизма возсталъ въ 1552 г. герцогъ Морицъ противъ императора и принудилъ его въ 1552 г. къ договору въ Нассау, утвержденному впослѣдствіи религіознымъ миромъ въ Аугсбургѣ въ 1555 г. Потерпѣвъ неудачу въ борьбѣ съ Франціей за Мецъ, Туль и Верденъ, онъ передалъ сыну своему Филиппу II Нидерланды и Бургундію, въ 1556 г. Испанію и Неаполь, а брату своему управленіе Германской имперіей и удалился въ монастырь св. Юста въ Испаніи, гдѣ и ум. въ 1558 г. 11) К. VI Францъ Іосифъ (1711—40 г.), послѣдній въ мужскомъ колѣнѣ Габсбурговъ, род. въ 1685 г., второй сынъ императора Леопольда I, претендентъ на испанскую корону во время испанской войны за наслѣдство; какъ наслѣдникъ брата своего Іосифа I, былъ провозглашенъ императоромъ австрійск. подъ именемъ Карла VI (въ 1711 г.) въ Франкфуртѣ; въ 1714 г. по Раштадтскому договору получилъ только испанское владѣніе въ Италіи, Неаполѣ, Миланѣ, Сардиніи и Нидерландахъ; защищалъ въ 1716 г. Венецію противъ турокъ, въ 1718 г. по миру въ Пассаровицѣ пріобрѣлъ Бѣлградъ, сѣв. Сербію, Темесваръ и часть Славоніи, Босніи и Валахіи; потерялъ въ войнѣ, вспыхнувшей за обладан. польскимъ престоломъ въ 1735 г., Неаполь, Сицилію съ частью Милана и Лотарингіи, а въ 1739 г. послѣ возобновленной войны съ турками потерялъ почти всѣ раньше завоеванныя у турокъ земли; ум. въ 1740 г. На основаніи прагмат. санкціи отъ 1713 г. наслѣдницей престола стала дочь его Марія Терезія. 12) К. VII Карлъ Альбрехтъ (1742—45 г.), род. 1697 г. въ Брюсселѣ, сынъ нидерландскаго намѣстника, курфюрста Макса Эммануила Баварскаго, которому онъ наслѣдовалъ, какъ курфюрстъ, въ 1762 г., зять имп. Іосифа I; въ 1731 г. протестовалъ противъ прагматич. санкціи, въ 1741 г. ради своихъ притязаній на австрійскій престолъ заключилъ Нимфенбургскій союзъ съ Франціей и Испаніей, двинулся съ французско-баварской арміей на верхнюю Австрію, провозгласилъ себя въ Прагѣ 20 дек. королемъ Богеміи, короновался въ 1742 г., какъ императоръ австрійск.; вытѣсненный австро-венгерской арміею, долженъ былъ покинуть Богемію и Баварію, вернулся лишь на короткое время въ 1743 г.; ум. въ 1745 г. въ Мюнхенѣ. Наслѣдникомъ его былъ Францъ I.

Короли Испаніи: 13) *Карлъ* I, король Испаніи, см. Карлъ V (императоръ). 14) К. II (1665—1700 г.), послѣдній изъ рода Габсбурговъ въ Испаніи, р. въ 1661 г., сынъ и наслѣдникъ Филиппа IV, въ 1675 г. сталъ самостоятельнымъ правителемъ; болѣзненный и слабый, онъ въ коалиціонныхъ войнахъ уступилъ части своихъ нидерландскихъ и бургундскихъ пров. Людовику XIV; ум. 1700 г. бездѣтнымъ; провозглашеніе наслѣдникомъ престола внука Людов. XIV, герцога Филиппа Анжуйскаго, повлекло за собой войну за испанск. наслѣдство. 15) К. III (1759—

88 г.), род. въ 1716 г., сынъ Филиппа V, сталъ въ 1735 г. королемъ Неаполя и Сициліи; по фамильному трактату испанскаго королевскаго дома наслѣдовалъ въ 1759 г. своему брату Фердинанду VI въ Испаніи, передалъ Неаполь его третьему сыну Фердинанду; придерживался бурбонской семейной политики; заботился просвѣщеннымъ управленіемъ о благосостояніи страны (изгнаніе іезуитовъ, ограниченіе инквизиціи); ум. въ 1788 г. Ему наслѣдовалъ сынъ его *Карлъ* IV. 16) К. IV (1788—1808 г.), род. въ 1748 г. въ Неаполѣ, сынъ и наслѣдникъ Карла III; подпалъ подъ вліяніе своей супруги Луизы Маріи Пармской и ея фаворита Годои, герцога Алцудіи, отказался въ 1808 г. въ Бойонѣ отъ престола въ пользу Наполеона I; ум. въ 1819 г. въ Неаполѣ. Ему наслѣдовалъ братъ Наполеона, Іосифъ I, король сардинск., какъ герцогъ савойск.

Короли Неаполя и Сициліи: 17) К. I **Анжуйскій**, пятый сынъ корол. франц. Люд. VIII, р. въ 1220 г. Въ 1265 г. папа Климентъ IV съ цѣлью низлож. Гогенштауфеновъ въ Италіи предост. К. въ ленное владѣніе о. Сицилію и Неаполь и короновалъ его въ Римѣ въ 1266 г. К. разбилъ кор. Манфреда Гогеншт. при Беневентѣ (въ 1266 г.), племянника его, Конрадина Швабск., при Тальякоццо (въ 1268 г.), взялъ его въ плѣнъ и казнилъ и так. образ. утвердился на престолѣ. Повышеніемъ налоговъ и проч. насильствен. мѣрами вызвалъ сильн. раздраженіе между сицилійцами, выразившееся въ такъ наз. Сицилійск. вечернѣ (въ 1282 г.), и принужденъ былъ уступить Сицил. Петру III Аррагонскому. Ум. въ 1284 г. королемъ Неаполя. 18) К. II **Хромой** (1285—1309 г.), р. въ 1243 г., сынъ и наслѣдникъ Карла I, до 1289 г. плѣнникъ аррагонцевъ, долженъ былъ ограничиться однимъ Неаполемъ. 19) К. III **Малый**, род. въ 1345 г., правнукъ Карла II, сынъ Люд. Гравинскаго; Іоанной I, кор. неаполит., назначенъ былъ наслѣдникомъ неаполитан. престола, но, не дожидаясь ея смерти, въ 1381 г. взялъ Неаполь и казнилъ королеву Іоанну. Въ 1385 г. избранъ кор. венгерск., въ 1386 г. убитъ въ Венгріи.

Король Румыніи: 20) К. I Эйтель Фридрихъ Цефиринъ, род. въ 1839 г., второй сынъ князя Карла Антона Гогенцоллернскаго, вступилъ въ 1857 г. въ прусск. армію, былъ избранъ 11 (23) февр. 1866 г. княземъ Румыніи, присягнулъ 12 іюля (н. с.) конституціи; реорганизовалъ всѣ отрасли государственнаго дѣла, несмотря на постоянныя партійныя междоусобія; увеличилъ пути сообщенія; вмѣстѣ съ своей супругой Елизаветой, принцессой Видской, стремился улучшить соціальное и экономич. положеніе Рум.; будучи союзникомъ Россіи въ русско-турецкой войнѣ 1876 — 78 гг., способствовалъ взятію Плевны; въ 1878 г. объявилъ себя независимымъ отъ Турціи и былъ провозглашенъ королемъ 14 (26) марта 1881 г.

Короли Савойи и Сардиніи: 21) К. **Эммануилъ I**, р. въ 1701 г. въ Туринѣ, наслѣдовалъ въ 1730 г. своему отцу Виктору Амедею II, когда тотъ отрекся отъ престола; участвовалъ въ польской войнѣ за наслѣдство противъ Австріи, въ австрійской войнѣ за Австрію, издалъ для Сардин. сводъ законовъ. — „Corpus Corolinum"; ум. въ 1773 г. 22) К. **Эммануилъ II**, род. въ 1751 г., сынъ Виктора Амедея III, наслѣдовалъ ему въ 1796 г.; въ войнѣ съ французами съ 1798 г. долженъ былъ уступить свои владѣнія на континентѣ; отрекся въ 1802 г. въ Кальяри, на о. Сардиніи, въ пользу своего брата Виктора Эммануила; ум. іезуитомъ въ 1810 г. въ Римѣ. 23) К. **Феликсъ**, род. въ 1765 г., 4 сынъ Виктора Амедея III, съ 1807 г. въ супружествѣ съ Маріей Христиной Неаполитан.; послѣ отреченія отъ престола Виктора Эммануила I, былъ провозглашенъ королемъ; подъ покровительствомъ австрійцевъ, побѣдившихъ инсургентовъ, вступилъ въ Туринъ; ум. бездѣтнымъ въ 1831 г. 24) К. **Альбертъ**, король Сардиніи (1831—49 г.), род. въ 1798 г., сынъ Карла Эммануила, принца Савойскаго-Кариньянъ; королемъ Викторомъ Эммануиломъ I, который отрекся 1821 г. отъ правленія, назначенъ времен. регентомъ, съ 1829 г. вице-король Сардиніи; вступилъ на престолъ въ 1831 г., продолжалъ іезуитско-абсолютистскую систему; въ 1848 году даровалъ своей странѣ конституцію; 23 марта объявилъ войну Австріи; благодаря своимъ побѣдамъ, назывался „Мечемъ Италіи"; въ 1848 г. побѣжденъ при Кустоццѣ и принужденъ къ заключенію перемирія; въ 1849 г. возобновилъ войну, но, побѣжденный при Новарѣ и Мортарѣ, сложилъ съ себя правленіе страной; ум. въ 1849 г. въ Опорто. Ему наслѣдовалъ сынъ его Викторъ Эммануилъ; второй сынъ его былъ Фердинандъ, герцогъ Генуэзскій.

Короли Франціи: 25) *Карлъ* I-й, см. Карлъ I-й Великій. 26) *Карлъ* II, см. Карлъ II **Лысый** 27) *Карлъ* III Простоватый, сынъ Людовика Косноязычнаго, род. въ 879 г., правилъ съ 898 — 923 г., боролся съ возмущавшимися вассалами, взятъ въ плѣнъ графомъ Вермандуа, ум. въ 929 г.; ему наслѣдовалъ король Рудольфъ Бургундскій. 28) К. IV **Красивый** (1322—28 г.), род. въ 1293 г.; послѣдній въ мужскомъ колѣнѣ Капетинговъ, третій сынъ Филиппа Красиваго, братъ и наслѣдникъ Филиппа V, по матери своей наслѣдникъ Наварры; ум. въ 1328 г. въ Венсенѣ. Ему наслѣдовалъ Филиппъ VI изъ дома Валуа. 29) К. V **Мудрый** (1364 — 80 г.), род. въ 1337 г., сынъ Іоанна II. Когда въ 1356 г. отецъ его былъ взятъ въ плѣнъ англичанами, онъ вступилъ во временное управленіе страной, усмирилъ въ 1357—58 гг. возстаніе парижскихъ гражданъ и движеніе крестьянъ (жакерію), побѣдилъ разорявшихъ Францію англичанъ, въ 1360 г. заключилъ миръ въ Бретиньи, по котор. Іоаннъ II получилъ свободу; послѣ смерти отца вступилъ на престолъ въ 1364 г. и мудрой политикой укрѣпилъ королевское могущество; овладѣлъ съ 1369 до 1379 г. почти всѣми англійскими владѣніями во Франціи. К. V много сдѣлалъ для установленія безопасности въ странѣ и развитія торговли: онъ искоренилъ мародерство наемныхъ войскъ, ослабилъ гнетъ дворянства, уменьшилъ число внутрен. таможенъ, предоставленіемъ привилегій привлекалъ иностран. купцовъ, поощрялъ науки и искусства (основалъ королев. библіот. въ Парижѣ); однако чрезмѣрная централизація и тяжелые налоги не разъ вызывали въ его время серьезныя возмущенія (въ 1379 г. въ Бретани, Фландріи и Лангедокѣ); ум. въ 1380 г. 30) К. VI **Безумный** (1380 — 1422 г.), род. въ 1368 г., сынъ и наслѣдникъ Карла V, до 1388 г. подъ опекой своихъ дядей, герцоговъ Людов. Ан-

жуйскаго и Филиппа Смѣлаго Бургундскаго; вступилъ въ 1385 г. въ бракъ съ Изабеллой Баварск.; психически больной, онъ своимъ правленіемъ усилилъ внутрен. смуты и далъ вновь окрѣпнуть внѣшнимъ врагамъ; въ 1415 г., вслѣдствіе пораженія его арміи при Азинкурѣ, долженъ былъ уступить Нормандію Генриху V, королю англ., вступившему въ Парижъ и принявшему французскую корону. Въ то время какъ дофинъ Карлъ VII началъ борьбу съ послѣд., Карлъ ум. въ 1422 г. 31) К. VII **Побѣдоносный** (1422 — 61 г.), род. въ 1403 г., сынъ и наслѣдникъ Карла VI; вслѣдствіе договора въ Труа имѣлъ анти-королемъ малолѣтняго сына Генриха V, Генриха VI; стѣсненный англичанами подъ начальствомъ герцога Бедфортскаго, онъ былъ спасенъ Іоанной д'Аркъ, которая, воодушевляя войска пророческими предсказаніями, освободила осажденный Орлеанъ и дала возможность К. короноваться въ 1429 г. въ Реймсѣ. Въ 1437 г. К. вступилъ въ Парижъ, отвоевалъ у англичанъ до 1452 г. почти всѣ укрѣпленныя мѣста, кромѣ Кале, упорядочилъ затѣмъ финансовыя дѣла и дѣла правосудія, установилъ постоянное войско; ум. въ 1461 г. въ Меленѣ. Ему наслѣдовалъ сынъ его Людовикъ XI. 32) К. VIII (1483—98 г.), род. въ 1470 г., сынъ и наслѣдникъ Людовика XI; благодаря браку, пріобрѣлъ Бретань, перешелъ въ 1494 г. черезъ Альпы, чтобы завоевать Неаполь; не встрѣчая сопротивленія, овладѣлъ итальянск. корол. въ 1495 г., но былъ изгнанъ; ум. въ 1498 г. въ Амбуазѣ, какъ послѣдній представитель старшей линіи Валуа; ему наслѣдов. принцъ Орлеан. Людов. XII. 33) К. IX (1560—74 г.), р. въ 1550 г., второй сынъ Генриха II и Екатерины Медичи, наслѣдовалъ въ 1560 г. своему брату Франциску II, до 1563 г. подъ опекой, затѣмъ подъ вліяніемъ матери; въ его царствованіе произошли 3 войны гугенотовъ и Варѳоломеевская ночь; ум. въ 1574 г. бездѣтнымъ. Ему наслѣдовалъ братъ его Генрихъ III. 34) К. X-й Филиппъ (1824—30 г.), род. въ 1757 г. въ Версали, третій сынъ дофина Людовика, внукъ Людовика XV, братъ Людовика XVI, эмигрировалъ въ 1789 г., предводительствовалъ въ 1791 корпусомъ эмигрантовъ; послѣ казни Людовика XVI назначенъ своимъ вторымъ братомъ Людовикомъ XVIII генералъ-лейтенантомъ королевства; въ 1795 г. поселился въ Англіи, гдѣ и прожилъ послѣ безуспѣшной экспедиціи въ 1795 г. на западн. берегъ Франціи до 1813 г.; въ 1814 г. правилъ страной до возвращенія Людовика XVIII; во время 100 дней жилъ въ Гентѣ; наслѣдовалъ Людовику XVIII въ 1824 г. Сначала, пользуясь популярностью, онъ послѣ коронованія въ 1825 г. ввелъ явную реакцію, что повлекло за собой іюльск. революцію 1830 г. и его паденіе; отрекся отъ престола въ пользу своего внука герцога Генриха Бордоскаго, затѣмъ жилъ послѣдовательно въ Эдинбургѣ, Прагѣ, Кирхбергѣ и ум. въ Гёрцѣ въ 1836 г. Ему наслѣдовалъ Людов. Филиппъ Орлеанскій.

Короли Швеціи. Первые шесть королей этого имени—историч. вымыселъ хрониста Іоанна Магнуса и совершенно баснословны. 35) К. VII, первый историч. король этого имени, сынъ Свернера, корол. Готланда, наслѣд. отцу въ 1155 г. въ Готландѣ, а съ 1161 г. избранъ королемъ всей Швеціи; осн. въ 1163 г. архіепископство упсальское, распростр. христіанство между инграми и эстами, палъ въ 1168 г. въ битвѣ съ норвежцами на о-вѣ Висингзо, на оз. Веттернъ. 36) К. VIII, сынъ Канута, род. въ 1409 г., правилъ страной съ 1448—70 г., велъ постоянную борьбу съ датчанами и ихъ приверженцами въ Швеціи.

Карлъ IX.

37) К. IX, род. въ 1550 г., сынъ Густава I-го Вазы, герцогъ зюдерманландскій; свергн. въ 1599 г. своего племянника Сигизмунда III, который въ то же время былъ польскимъ королемъ; въ 1604 г. принялъ титулъ короля, велъ войны съ Польшей, Россіей и Даніей; ум. 1611 г. Ему наслѣдовалъ сынъ его, Густавъ II Адольфъ. 38) К. X-й Густавъ, р. въ 1622 г. въ Нюкепингѣ, сынъ пфальцграфа Іоанна Казиміра и Екатерины, дочери Карла IX, король Швеціи въ 1654 г.; послѣ отреченія отъ престола Христины, побѣдилъ поляковъ при Варшавѣ (въ 1656 г.), уничтожилъ могущество датчанъ, по миру въ Роскильдэ въ 1658 г. установилъ новыя границы Швеціи; ум. въ 1660 г. 39) К. XI (1660—97 г.), р. въ 1655 г., сынъ и наслѣдникъ К. X; во время своего несовершеннолѣтія 1660—72 г., правилъ подъ руководствомъ государственнаго совѣта; въ 1672 г. объявилъ войну Голландіи и Бранденбургу, въ 1675 былъ разбитъ герцог. бранденбургск. при Фербеллинѣ и вслѣдствіе этого лишился всѣхъ своихъ владѣній на нѣмецк. территоріи. Союзникъ К., Люд. XIV, настоялъ на возвращеніи Швеціи утраченн. ею земель по договорамъ въ Сенъ-Жерменѣ и Фонтенебло (въ 1679 г.). К. сломилъ власть знати, достигъ абсолютной власти, улучшилъ государствен. финансы, организовалъ 60 т. армію и администрацію. Ум. въ 1697 г. Ему наслѣдовалъ сынъ его Карлъ XII. 40) К. XII (1697—1718 г.), род. въ 1682 г., сынъ и наслѣдникъ Карла XI; побѣдоносно боролся въ сѣв. войнѣ съ соединенными войсками датчанъ, поляковъ и русскихъ; въ 1700 г. заключилъ съ датчанами миръ въ Травендалѣ, побѣдилъ русскихъ при Нарвѣ, Августа II, короля польскаго, при Клисовѣ; въ 1704 г. заставилъ поляковъ признать королемъ Станислава Лещинскаго, послѣдовалъ за Августомъ II въ Саксонію и принудилъ его къ заключенію мира въ Альтранштетѣ въ 1706 г.; затѣмъ, по совѣту гетмана Мазепы, направился въ Украйну, былъ побѣжденъ въ 1709 г. при Полтавѣ, бѣжалъ черезъ Бендеры въ Турцію, возбудилъ Порту противъ Россіи, навлекъ на себя гнѣвъ султана; послѣ геройской защиты былъ схваченъ и отправленъ въ Демотику, близъ Адріанополя, переодѣтый бѣжалъ отсюда въ 1714 г. къ Стральзунду, осажденному датчанами, саксонцами, пруссаками и русскими, сдалъ его въ 1715 г.; напалъ на Норвегію, осадилъ Фридрихсгалль, гдѣ и былъ убитъ въ 1718 г. Ему наслѣдовала сестра его, Ульрика Элеонора, супруга наслѣднаго принца Фрид-

риха Гессенскаго. 41) К. XIII (1809—18 г.), род. 1748 г., второй сынъ короля Адольфа Фридриха, герцогъ зюдерманландскій; послѣ убіенія своего брата Густава III, сталъ во главѣ правленія за несовершеннолѣтняго Густава VI Адольфа; послѣ него сталъ правителемъ страны и въ 1809 г. королемъ; по Фридрихсгамскому миру потерялъ въ 1809 г. Финляндію, въ 1814 г. пріобрѣлъ Норвегію; ум. въ 1818 г. Ему наслѣдовалъ избранный сословіями и въ 1810 г. имъ усыновленный французскій маршалъ Іоаннъ Бапт. Бернадоттъ, по усыновленіи Карлъ XIV Іоаннъ. 42) К. XIV **Іоаннъ** (1818—44 г.), Іоаннъ Баптистъ Юлій Бернадоттъ, род. въ 1764 г., сынъ правовѣда въ По, во Франціи, въ 1780 г. вступилъ во франц. армію; отличился въ 1796 г. на Рейнѣ и Майнѣ, въ 1804 г. оберъ-комендантъ въ Ганноверѣ и маршалъ, способствовалъ исходу битвъ при Ульмѣ и Аустерлицѣ; Наполеономъ I возведенъ въ 1806 г. въ княжеск. достоинство за участіе въ сражен. при Аустерлицѣ; принудилъ въ 1806 г. Блюхера къ Любекск. капитуляціи, предводительствовалъ франц. оккупаціонн. войсками въ сѣв. Германіи и Даніи, побѣдилъ съ саксонцами въ 1809 г. австрійцевъ при Ваграмѣ; въ 1810 г. сословіями избранъ кронпринцемъ Швеціи, перешелъ въ протестантизмъ и, усыновленный Карломъ XIII, принялъ имя К. Іоанна. Вслѣдствіе разлада съ Наполеономъ онъ въ 1812 г. заключилъ союзъ съ Россіей, предводительствовалъ въ 1813 г. сѣв. арміей; своимъ первоначально медлительнымъ веденіемъ войны игралъ подозрительную, недостойную роль. Кильскимъ миромъ въ 1814 г. онъ принудилъ Данію къ уступкѣ Норвегіи, способствовалъ развит. торговли и промышленности, народнаго образованія, поднялъ финансы и кредитъ Швеціи, улучш. состояніе арміи и флота; ум. въ 1844 г. въ Стокгольмѣ. 43) К. XV Людовикъ Евгеній (1859—72 г.), род. въ 1826 г., сынъ и наслѣдникъ Оскара I, усердный приверженецъ скандинав. идей; протестовалъ въ германо-датской войнѣ въ 1864 г. противъ оккупаціи Шлезвига, но оставался нейтральнымъ; въ его правленіе въ 1865—66 г. была введена реформа шведскаго представительства; ум. 1872 г. въ Мальме, не оставивъ мужскаго потомства. Ему наслѣдовалъ братъ его Оскаръ II-й. К. извѣстенъ также, какъ писатель, поэтъ и художникъ.

Эрцгерцогъ Австрійскій: 44) К. Людвигъ Іоаннъ, герцогъ Тешенскій, имперскій фельдмаршалъ, одинъ изъ лучш. полководцевъ новаго времени, род. въ 1771 г. во Флоренціи, третій сынъ императора Леопольда II; въ 1793 г. много способствовалъ побѣдамъ при Альденговенѣ и Нервинденѣ, въ 1796 г. побѣдилъ Журдана при Верлацѣ, Укеродтѣ, Амбергѣ и Вюрцбургѣ, въ 1799 г. при Биберахѣ, Острахѣ, Штокахѣ, въ 1805 г. военный министръ, затѣмъ главнокомандующій въ Италіи, гдѣ выигралъ битву при Кальдьеро противъ Массены; побѣдилъ въ 1809 г. Наполеона при Аспернѣ и Эслингѣ; послѣ пораженія при Ваграмѣ сложилъ съ себя свое достоинство, жилъ затѣмъ въ Тешенѣ и Вѣнѣ; ум. въ 1847 г. Написалъ: „Основныя начала стратегіи“, „Исторія похода 1799“. Отъ брака съ принцессой Генріетой фонъ Нассау-Вейльбургъ (ум. 1829 г.) онъ имѣлъ четырехъ сыновей и двухъ дочерей.

Великій герцогъ Савойскій: 45) К. **Эммануилъ** (1580—1630 г.), род. въ 1562 г.; въ войнахъ того времени придерживался то стороны Испаніи, то Франціи; боролся съ Генрихомъ IV французскимъ изъ-за маркграфства Салуццо, которое онъ пріобрѣлъ по Ліонскому миру въ 1601 г. По пресѣченіи герцогской линіи Мантуи, съ оружіемъ въ рукахъ предъявлялъ притязанія на Монферратъ; французы заняли своими войсками всю Савойю. К. ум. въ самый разгаръ войны въ 1630 г. Ему наслѣдовалъ сынъ его Викторъ Амедей I-й.

Великіе герцоги С.-Веймарскіе: 46) К. **Августъ** (1815 — 28 г.), род. въ 1757 году, сынъ герцога Эрнста Августа Константина, которому онъ наслѣдовалъ въ 1758 г. подъ опекой своей матери Анны Амаліи; въ 1775 г. сталъ самостоятельнымъ правителемъ, взялъ въ супруги Луизу, принцессу Гессенъ-Дармштадтскую; вступилъ въ 1791 г. въ прусскую военную службу, въ 1806 г. отказался отъ прусск. службы и присоединился къ рейнскому союзу. Въ 1814 г., находясь въ русской службѣ, онъ двинулъ войско на Нидерланды. Вѣнскій конгрессъ увеличилъ его владѣнія и сдѣлалъ ихъ великимъ герцогствомъ. Въ 1816 г. К. даровалъ конституцію своему народу. При его дворѣ въ Веймарѣ встрѣч. радушн. пріемъ всѣ выдающіеся представители нѣмецк. литерат. въ самомъ блестящемъ періодѣ ея развитія. Ум. въ 1828 г. въ Градицѣ, близъ Торгау. Ему наслѣдовалъ сынъ его К. Фридрихъ. 47) К. **Фридрихъ** (1828—53 г.), род. въ 1783 г., сынъ К. Августа, которому наслѣдовалъ въ 1828 г., въ бракѣ съ вел. кн. Маріей Павловной, дочерью императора Павла (род. въ 1786 г., ум. въ 1859 г.); улучшилъ земледѣліе, торговлю и промышленность, заботился о благосостояніи страны; ум. въ 1853 г. Ему наслѣдовалъ сынъ его *Карлъ* Александръ. 48) К. **Александръ**, род. въ 1818 г. въ Веймарѣ, сынъ Карла Фридриха, наслѣдовалъ ему въ 1853 г.; другъ наукъ и искусствъ: возстановилъ Вартбургъ; съ 1842 г. въ бракѣ съ Вильгельминой Маріей Софіей Луизой (род. въ 1824 г.), дочерью Вильгельма II нидерландскаго.

Герцогъ Баварскій: 49) К. **Теодоръ**, род. въ 1839 г., сынъ герцога Максимиліана, линіи Пфальцъ-Цвейбрюккенъ-Биркенфельдской, отличный глазной врачъ; до 1866 г. на военной службѣ, въ 1884 году открылъ въ Тегеризэ глазную лѣчебницу для бѣдныхъ, съ 1874 г. въ бракѣ съ Маріей Жозефой, дочерью португальскаго претендента донъ Мигуэля.

Герцоги Брауншвейгскіе: 50) К. **Вильгельмъ Фердинандъ** (1780—1806 г.), род. въ 1735 г. въ Вольфенбюттелѣ, сынъ герцога Карла; отличался въ семилѣтней войнѣ при своемъ дядѣ Фердинандѣ при Гастенбекѣ и Креффельдѣ, въ 1773 г. поступилъ въ прусскую службу, а въ 1780 г. по смерти отца вступилъ въ правленіе, въ 1787 г. съ помощью прусскихъ войскъ возвратилъ власть свергнут. нидерландскому намѣстнику, побѣдилъ въ войнѣ 1792—94 г. французовъ при Пирмасенсѣ и Кайзерслаутернѣ, въ 1806 г. сталъ вновь главнокомандующимъ, въ Ауэрштетской битвѣ лишился отъ выстрѣла глазъ; тѣснимый французами, вынужденъ былъ покинуть свои наслѣдственныя земли; ум. въ 1806 въ Альтонѣ. Въ 1874 г. ему поставл. памятникъ въ Брауншвейгѣ. 51) К. **Фридрихъ Августъ Вильгельмъ**, р. въ 1804 г. въ Брауншвейгѣ, сынъ герцога Фридриха Вильгельма; послѣ смерти его до 1823 г.

подъ опекой британскаго принца-регента; лишился престола вслѣдствіе произвола и безнравственнаго образа жизни; 1830 г. (при народномъ возстаніи) былъ признанъ германскимъ союзомъ неспособнымъ къ правленію, которое и было передано его брату Вильгельму. К. жилъ затѣмъ по большей части въ Парижѣ; ум. 1873 г. въ Женевѣ, которой оставилъ свое состояніе, простиравшееся до 20 мил. франковъ, съ тѣмъ, чтобы женевцы поставили ему памятникъ (открытіе его состоялось въ 1879 г.).

Герцогъ Бургундскій: 52) К. **Смѣлый** (съ 1467—77 г.), род. въ 1433 г. въ Дижонѣ, сынъ Филиппа Добраго (Валуа), сначала графъ де Шароле; храбрый, энергичный, всю жизнь мечтавшій о рыцарск. подвигахъ и широкихъ завоеваніяхъ, но горячій до безразсудства, упрямый и мстительный, К. задался цѣлью основать бургундск. королевство, присоединивъ къ своимъ владѣн. Лотарингію, Швейцарію и южн. Францію. Завоеват. стремленія вовлекли К. въ войны со всѣми сосѣдями: въ 1465 г. онъ сталъ во главѣ лиги франц. дворянства противъ кор. Людов. XI, побѣдилъ его при Монтлери и по Конерланск. миру пріобрѣлъ графства Булонь, Гюи и Понтье; совершенно смирилъ часто возстававшій Люттихъ, овладѣлъ въ 1475 г. Лотарингіей, въ 1474 г. началъ войну съ швейцарцами, разбившими его при Герикурѣ (въ 1474 г.), при Грансонѣ (въ 1476 г.) и при Нанси (въ 1474 г.), гдѣ палъ и самъ К. Ему наслѣдовала его дочь Марія, впослѣдствіи вышедшая за императ. австрійск. Максимиліана I.

Герцоги Лотарингіи: 53) *Карлъ* III Великій (1546—1608 г.), род. въ 1543 г. въ Нанси, сынъ герцога Франца I, жилъ до 1559 г. при французскомъ дворѣ; въ бракѣ съ Клавдіей, дочерью короля Генриха II; усилилъ лотарингск. армію, основ. университ. въ Понтъ-а-Муссонѣ, расширилъ и обстроилъ Нанси; ум. въ 1608 г. 54) К. IV, р. въ 1604 г., внукъ Карла III, въ 1624 г. сталъ правителемъ; въ 1662 г. по Монмартрскому договору передалъ Лотарингію Людовику XIV, но не сдержалъ обѣщанія распустить войско, присоединился въ 1669 г. къ имперской арміи противъ франц. маршала Креки, побѣдилъ послѣдняго въ 1675 г. при Концсаарбрюкѣ; ум. въ 1675 г. 55) **К. V Леопольдъ**, австрійскій фельдмаршалъ, р. въ 1643 г. въ Вѣнѣ, сынъ принца Николая Франциска; своимъ дядей, герцогомъ Карломъ IV, назначенъ наслѣдникомъ; въ 1669 г. вступилъ въ австрійскую службу, въ 1676 г. предводительствовалъ французами на Рейнѣ, въ 1683—88 г. воевалъ съ турками, овладѣлъ въ 1686 г. Нейгезелемъ и Офеномъ, побѣдилъ въ 1687 г. при Гарсани, въ 1689 г. въ войнѣ съ Франціей овладѣлъ Майнцемъ и Бономъ; ум. въ 1690 г. въ Вельсѣ. 56) **К. Александръ**, австрійскій фельдмаршалъ, р. въ 1712 г. въ Люневилѣ, былъ назначенъ своей невѣсткой Маріей Терезіей главнокомандующимъ въ Силезскихъ войнахъ; ум. въ 1786 г. губернаторомъ австрійскихъ Нидерландовъ.

Герцогъ Мекленбургъ-Стрелицкій: 57) **К. Фридрихъ Августъ**, прусскій генералъ, братъ королевы Луизы, род. въ 1785 г. въ Ганноверѣ, гдѣ отецъ его, впослѣдствіи великій герцогъ Карлъ Людвигъ Фридрихъ Мекленбургъ-Стрелицкій, былъ генералъ-губернаторомъ; сражался въ 1813 г. при Люценѣ и Бауценѣ, былъ затѣмъ генералъ-майоромъ Іоркскаго корпуса; съ 1815 г. командиръ гвардейскаго корпуса, въ 1827 г. президентъ государственнаго совѣта; ум. 1837 г.

Герцоги Пармскіе: 58) **К.** II-й Людвигъ Фердинандъ Карлъ Бурбонъ, инфантъ Испаніи, род. въ 1799 г., сначала князь Лукки, затѣмъ герцогъ пармскій, сынъ Людовика, короля Этруріи, наслѣдовалъ ему въ 1803 г. подъ опекой своей матери Маріи Луизы Исп.; по достиженіи совершеннолѣтія—герцогъ Лукки, пріобрѣтенной на Вѣнскомъ конгрессѣ взамѣнъ Этруріи, уступилъ въ 1847 г. Луку Тосканѣ, 18 дек. наслѣдовалъ умершей вдовѣ Наполеона I, какъ герцогъ Пармы, Піаченцы и Гвасталлы, покинулъ въ 1848 г. Парму, отказался въ 1848 г. отъ правленія въ пользу сына Фердинанда Карла; ум. въ 1883 г. въ Ниццѣ. 59) **К.** III Іосифъ Марія Витторіо Бальтазаръ Бурбонъ, инфантъ Испаніи, род. въ 1823 г.; въ 1849 г. принялъ правленіе, растратилъ госуд. имущества, дѣлалъ принудительные внутрен. займы; ум. въ 1854 г. отъ раны кинжаломъ. Вдова его Луиза Марія Терезія Бурбонъ, род. въ 1819 г., сестра графа Шамбора, правила за сына своего Роберта I (род. въ 1848 г.), должна была въ 1859 г. покинуть страну; ум. въ 1864 г. въ Венеціи.

Принцъ Прусскій: 60) **К. Фридрихъ Александръ**, р. въ 1801 г., третій сынъ Фридриха Вильгельма III, братъ императ. Вильгельма I, въ 1853 г. магистръ ордена Іоаннитовъ, въ 1854 г. генералъ-фельдцейхмейстеръ и начальникъ артиллеріи; ум. въ 1883 г.

Кармазинный цвѣтъ, кармино-красный.

Кармакъ, самоловный приборъ съ удою на бѣлорыбицу, который насторожив. въ проруб. на Волгѣ.

Карманія, древн. названіе прибреж. страны у Персидскаго залива, на сѣв. до оазиса Изатисъ, нынѣ провинц. южн. Персіи Кирманъ (4600 кв. м.) съ главн. город. того же имени; шелк. и шерстян. ткани, вывозъ хлѣба, 41170 ж. смѣшанныхъ народностей южной Азіи.

Карманьола 1) собств. Франческо Буссоне, род. 1390 г., сынъ крестьянина, первоначал. былъ на службѣ у миланск. герцога Филиппа Висконти, затѣмъ перешелъ на венец. службу; въ качествѣ главнокомандующаго венец. арміи отнялъ у герц. Висконти крѣпость Бресчію въ 1426 г.; менѣе счастливый въ своихъ дальнѣйшихъ походахъ на Миланъ, былъ заподозрѣнъ въ измѣнѣ и казненъ въ Венеціи въ 1432 г. Герой одной изъ драмъ Манцони. 2) К., франц. революціонная пѣсня 1792 г., сатира на королеву Марію Антуанетту. 3) К., такъ называлась широкая куртка, которую носили якобинцы въ подражаніе низшимъ классамъ. 4) К., итал. танецъ, сопровождаемый пѣснями.

Кармартенъ, графство на югѣ Валлиса, 24053 кв. км., 124864 ж. Гл. гор. К. на р. Тови, 10512 ж.

Кармаршъ, Карлъ, извѣстный технологъ, род. въ 1803 г., въ 1830—75 г. директоръ политехнич. школы въ Ганноверѣ, ум. тамъ же въ 1879 г.; лучш. соч.: „Руководство къ механической технологіи“ и „Исторія технологіи“.

Карматъ основат. мусульм. секты въ IX ст., во многомъ отступалъ въ своемъ ученіи отъ корана, проповѣдовалъ чистоту жизни и аскетизмъ.

Кармелитовъ орденъ, монашескій орденъ, основ. на горѣ Кармель, въ Палестинѣ, въ 1156 г. *Кармелиты* (по уст. 1209 г.) давали обѣтъ постояннаго труда, полнаго воздержанія отъ мясной пищи, абсолютнаго молчанія въ теченіе опредѣленныхъ часовъ дня, уединенной жизни, отреченія отъ всякой собственности; въ 1224 г. орденъ утвержденъ папой Гоноріемъ III, въ 1238—44 г. переселился въ Европу, въ 1247 г. былъ преобразованъ въ нищенскій орденъ, съ теченіемъ времени распавшійся на корпораціи съ болѣе строгими (*обсерванты* или *босоногіе*) и менѣе строгими (*конвентуалы* или *обутые*) правилами.— *Орденъ Кармелитокъ* основанъ въ 1452 г. во Франціи и занимался преподаваніемъ и дѣлами благотворительности.

Кармель (Джебель-Маръ-Эліасъ), горный кряжъ въ Палестинѣ, отъ истоковъ Кисона до *мыса К.* на южн. бер. залива Акко; ок. 50 клм. дл., до 570 м. выш.; много пещеръ, въ которыхъ жили отшельники.

Кармента, римская богиня пророчества и рожденія. Въ честь ея былъ установленъ праздникъ *Карменталій* (11 и 15 янв.).

Карментальскія ворота, ворота въ древнемъ Римѣ, находившіяся у подножія Капитолійскаго холма, названныя въ честь бог. Кармента; со времени истребленія 300 Фабіевъ (477 до Р. Х.) считались приносящими несчастіе тѣмъ, которые подъ ними проходили.

Карменъ 1) о-въ въ Мексиканск. зал., причисл. къ мексиканск. штату Кампече, съ портов. гор. того же имени; вывозъ разн. родовъ дерева и сахара; 6300 жит. 2) *Карменъ Сильва*, литерат. псевдонимъ румынск. королевы Елизаветы, супруги корол. Карла I-го (род. въ 1843 г.), подъ котор. появлялись ея богатыя фантазіей и остроуміемъ стихотворенія („Мои досуги“, „Бури“), новеллы („Молитва“), романы („Астра“), сказки („Изъ царства К. С.“) и журнальн. статьи на нѣм. яз.

Кармсэ, островъ въ Нѣмецкомъ морѣ, у берега Норвегіи.

Карминъ, пурпуровая краска, получаемая различнымъ образомъ изъ сушеной кошенили. Для этого ее варятъ продолжительное время въ дождевой водѣ и свѣтлую жидкость оставляютъ на воздухѣ въ плоскихъ фарфоровыхъ сосудахъ, пока не выдѣлится осадокъ (3—4%) перваго сорта К-а; при дальнѣйшемъ стояніи на воздухѣ выдѣляется второй сортъ, вдвое хуже перваго. К. употребляется въ живописи, какъ акварельная и масляная краска, для приготовл. чернилъ и, какъ подкрашивающее вещество, аптекарями, кондитерами и парфюмерами.

Кармона (Carmona), гор. въ испанск. пров. Севилья; 17459 ж. Вблизи развал. римск. гор. Carmo.

Кармонтель, франц. поэтъ, род. въ 1717 г., ум. въ 1806 г.; особенно извѣстенъ „Proverbes dramatiques“,—бѣглыми набросками, въ живой, остроумной формѣ; занимался также портретной живописью.

Карнавалъ (отъ лат. carno и vale, т. е. „мясо, прощай“), въ Италіи—періодъ времени отъ Богоявленія до начала Вел. поста, сопровождается маскарадомъ и т. п.; изъ Италіи перешелъ въ др. государства.

Карнакъ 1) (Carnac), сел. во франц. департ. Марбіанъ, окр. Лоріанъ, замѣчат. 11 рядовъ (Pierres levées de C.) каменн. глыбъ (Menhirs), тянущихся на протяженіи 1500 м.; происхожденіе ихъ неизвѣстно. 2) К. (Karnak), дер. въ Верхн. Египтѣ, на прав. бер. Нила; вблизи—развалины древн. Ѳивъ; изъ цѣлаго ряда храмовъ наиб. замѣч. храмы Хонсу, Аммона-Ра и др.

Карналлитъ, минералъ, кристаллизуется въ ромбич. системѣ, въ формахъ близкихъ къ гексагональной; очень блестящій, при нагрѣваніи матовый, безцвѣтный или красный отъ постороннихъ примѣсей и обладаетъ двойнымъ лучепреломленіемъ; состоитъ изъ хлористаго калія, хлористаго магнія и воды ($KCl + Mg Cl_2 + 6 H_2 O$); тв. 1, удѣл. вѣс. 1,6, встрѣчается бол. частью сплошными массами въ Персіи и Галиціи и главн. образ. въ стассфуртскомъ маточномъ разсолѣ; употребляется для приготовленія солей калія и для удобренія почвы.

Карнарвонширъ (Carnarvonshire), графство на сѣв.-зап. Валлиса, 1495 кв. клм.; самая гористая въ Валлисѣ мѣстн. съ верш. Сноуденъ (1094 м.); 118225 жит., заним. преимущественно скотоводств., ломкой шифера и рыболовствомъ; гл. гор. Карнарвонъ, съ 9804 жит.

Карнатикъ, одна изъ плодороднѣйш. областей Остъ-Индіи, въ индобрит. президентствѣ Мадрасъ, при Бенгальск. зал.; 143998 кв. клм. съ 14647607 жит.; дѣлится на 9 дистриктовъ. Принадлежитъ Англіи съ 1801 г.

Карнатъ, минералъ, разновидность каменнаго мозга, тѣлеснаго цвѣта; главное мѣсто нахожденія бл. Рохлица, въ Саксоніи.

Карнеи, спартанск. національное торжество въ честь Аполлона Карнейскаго, праздновавшееся осенью и заключавшееся въ жертвоприношен., военн. пляскахъ, борьбѣ и состязаніяхъ въ игрѣ и пѣніи.

Карнеоль, или *сердоликъ*, минералъ разныхъ оттѣнковъ краснаго цвѣта, часто съ бѣлыми жилками; принадлежитъ къ группѣ халцедоновъ.

Карнизъ, архитектурная часть, переходная отъ стѣны къ крышѣ; придаетъ стѣнамъ зданій законченный видъ.

Карнинъ ($C_7 H_8 N_4 O_3$), вещество, находящееся въ мясномъ экстрактѣ, откуда получается въ видѣ бѣлыхъ кристалловъ; легко растворяется въ горячей водѣ, трудно въ холодной, и не растворяется въ спиртѣ и эѳирѣ. Встрѣчается въ мускулахъ и пивныхъ дрожжахъ.

Карнійскія или *Каринтійскія Альпы*, часть вост. Альпъ, тянутся по границѣ Венеціи съ Австріею, образуя водораздѣлъ между р. Піавой и р. Гайлемъ (вершина Монте-Паральба 2690 мет.).

Карно 1) Лазарь Никола, графъ, франц. госуд. дѣятель, род. въ Нолэ (Бургундія) въ 1753 г., будучи инженер. полковникомъ, былъ избранъ въ 1791 г. депутатомъ Законодательнаго корпуса; какъ членъ „Комитета общественной безопасности“, управлялъ военными дѣлами и, ставъ во главѣ Сѣверн. арміи, много способствовалъ побѣдамъ республики; въ 1795 г. былъ член. Директоріи; обвиненный въ роялизмѣ и осужденный 18 фруктидора 1797 г.; къ ссылкѣ, бѣжалъ въ Германію; послѣ 18 брюмера былъ возвращенъ изъ изгнанія. Въ 1800 г. короткое время состоялъ военн. министромъ, въ 1804 г. возвысилъ въ трибунатѣ свой голосъ противъ учрежденія имперіи и удалился послѣ въ частную жизнь. Въ 1814 г. былъ комендантомъ Антверпена, во время 100 дней—министр. внутр. дѣлъ; изгнанный послѣ

2-ой реставраціи, ум. въ Магдебургѣ въ 1823 г. Авторъ сочин. по математикѣ и фортификаціи. 2) К., Никола Леонаръ Сади, сынъ предыдущаго род. въ 1796 г., въ 1824 г. напечаталъ „Reflexions sur la puissanꝯ motrice du feu“, трудъ, сдѣлавшій безсмертн. его имя и поставившій К. на ряду съ Р. Майеромъ и Клаузіусомъ въ число основателей механической теоріи теплоты. Законъ, открытый К. и говорящій, что „работа можетъ происходить только при переходѣ тепла отъ тѣла болѣе теплаго къ тѣлу менѣе теплому, подобно тому, какъ вода совершаетъ работу только при паденіи съ болѣе высокаго къ менѣе высокому уровню“, играетъ громадную роль въ термодинамикѣ и извѣстенъ водъ назв. *втораго закона механической теоріи теплоты* или *закона К.* (см. *теплота*). Ум. въ 1832 г. 3) К., Лазарь Ипполитъ, французскій публицистъ и государств. дѣятель, братъ предшествующ., род. въ Сентъ-Омэрѣ въ 1801 г., послѣдовалъ за отцомъ въ изгнаніе, въ 1823 г. возвратился во Францію, въ 1839 г. былъ чл. палаты депутатовъ, партіи крайней лѣвой, послѣ февральской революціи 1848 г. короткое время мин. народн. просвѣщенія и исповѣданій, послѣ госуд. переворота 1851 г. нѣсколько разъ былъ избираемъ въ законодательный корпусъ, но, вслѣдствіе отказа отъ присяги въ вѣрности Наполеону, допущенъ лишь 3 дек. въ 1863 г.; въ 1871—75 г. республиканскій членъ національнаго собранія, потомъ пожизненный сенаторъ; ум. въ 1888 г. 4) К., Мари Франсуа Сади, сынъ предъид., род. въ Лиможѣ въ 1837 г., былъ инженер. въ Анси, съ 1871 г. неоднократно членомъ національ. собранія, съ сен. 1880 г. по ноябрь 1881 г. министр. публичн. работъ, въ 1885 г. мин. финанс., 3 дек. 1887 г. избранъ въ президенты французской республики; 24 іюня 1894 г. убитъ въ Ліонѣ итальянскимъ анархистомъ Казеріо.

Карновичъ, Евгеній Петровичъ, извѣстн. писатель и публицистъ, род. въ 1822 г.; по окончан. курса въ главн. педагогич. институтѣ (въ 1844 г.), К. прослужилъ нѣсколько лѣтъ учит. греч. яз. въ калужск. гимназіи, затѣмъ состоялъ правителемъ канцеляріи при виленск. ген.-губер. Бибиковѣ; въ 1859 г. вышелъ въ отставку, переѣхалъ въ Петерб. и посвятилъ себя литерат. Съ 1860 г. онъ участв. въ „Современникѣ“, „Русск. Старинѣ“, „Историч. Вѣст.“, „Отеч. Записк.“, „Русск. Мысли“, „Нови“ и др. журн.; съ основан. „Голоса“ велъ въ немъ отдѣлъ внутрен. политики; въ 1875 г. былъ редакт. „Биржевыхъ Вѣдомост.“; въ нач. 80-хъ год. сталъ издавать собствен. журн. „Отголоски“, не имѣвш. успѣха. К.—ученый и популяризаторъ, а не художн. и не поэтъ въ исторіи. Его обширн. хроники, главн. образомъ по истор. XVIII в. („Замѣчат. и загадочн. личности XVIII в.“, „Мальтійскій орденъ“, „Замѣчательныя богатства въ Россіи“, „Цесаревичъ Константинъ Павловичъ“), привлекаютъ вниманіе добросовѣстностью изслѣдованія и безукоризненн. вѣрностью историч. истинѣ; при живой, простой передачѣ событій, истор. факты и личности сохран. въ нихъ свой драматизмъ и обликъ, не искаженными ни искусствен. осложненіями, ни вымысломъ

Карнуты (Carnutes, carnuti), галльское племя между Луарой и Сеной съ город. Autricum (нынѣ Шартръ), Cenabum (Орлеанъ или Жьенъ).

Карпѣевъ, Акимъ Егоровичъ, живописецъ, изъ государственныхъ крестьянъ, род. въ 1833 г. Обративъ вниманіе своими способностями къ рисованію въ бытность въ сельскомъ училищѣ, онъ былъ, по распоряженію гр. Киселева, помѣщенъ въ Строгановское училище и по окончаніи его отпущенъ на волю. Послѣ того К. поступилъ въ акад. художествъ въ ученики Маркова и въ 1861 г. отправленъ пенсіонеромъ за границу. Въ Римѣ онъ написалъ лучшую свою картину-жанръ „Неравный бракъ“, за которую признанъ академикомъ. Вскорѣ по возвращеніи К. отправился въ Севастополь, гдѣ исполнилъ для церкви св. Николая 4 картины восковыми красками, работалъ потомъ въ соборѣ св. Владиміра и въ 1882 г. устроилъ первоначальную школу рисованія.

Каро 1) Аннибалъ, выдающійся по многосторонности таланта итал. поэтъ и прозаикъ XVI ст. (р. въ 1507 г., ум. 1566 г.). Его многочисл. произведенія написаны языкомъ, котор. признанъ классическимъ образцомъ чистоты и изящества тосканск. нарѣчія, и относятся почти ко всѣмъ тогда существовавш. литерат. категоріямъ: эпосу (образцов. переводъ Энеиды бѣл. стих.), лирикѣ (сонеты), комедіи (Gli straccioni); его переводъ реторики Аристот. и сборн. писемъ къ разн. лицамъ—образецъ изящн. прозы. 2) К., Эльмъ Мари, франц. историкъ и философъ, род. въ 1826 г.; съ 1867 г. профес. философ. въ Сорбоннѣ, съ 1876 г. членъ франц. академіи; ум. въ 1887 г. Его философское ученіе представл. смягченный и приспособленный къ понятіямъ и условіямъ времени спиритуализмъ. Важнѣйш. произведен. К.: „Мистицизмъ въ XVIII ст.“, „Пессимизмъ въ XIX ст.“, „Понятіе о Богѣ и новѣйш. критич. сужденія о немъ“, „Матеріализмъ и наука“. „Женщины въ XVIII ст.“, „Св. Доминикъ“.

Каролатъ (Carolath-Beuthen), княжество въ прусск. окр. Лигницъ; 250 кв. клм. съ 15000 жит.; резиденція -деревня К. на Одерѣ.

Кароли Нади (Nagy-Károly), гл. гор. въ венгерскомъ комитатѣ Сатмаръ, 13475 жит.; винодѣліе, разведеніе табаку и др.

Каролина 1) область на вост. С.-А. Соед. Шт., откр. въ 1497 г.; въ 1512 г. была заселена испанцами, которые ее назвали Флоридой; въ 1562 г. заселена французами и ими переименована въ К-у; въ 1660 г. перешла въ руки англичанъ, которые раздѣлили ее въ 1729 г. на 2 части: Сѣверную К-у и Южную К-у (см. э. сл.). 2) К. (Carolina), Constitutio criminalis Carolina, сборникъ уголовн. и уголовно-процессуальныхъ законовъ, обнародованныхъ на Регенсбургскомъ рейхстагѣ 1532 г. Карломъ V, до полов. XVIII в. сохранявшій силу дѣйствующаго права въ большинствѣ германскихъ государствъ. Новѣйшія изд. К-ы принадл. Шмиду (1835 г.) и Цёпфлю (1842 г.). 3) К. Амалія Елизавета, дочь герцога Карла Брауншвейгскаго, род. въ 1768 г., была въ супружествѣ (съ 1795 г.) съ принцемъ Уэльскимъ (впослѣдствіи король Георгъ IV) который въ 1796 г. разошелся съ ней; жила съ тѣхъ поръ въ Виллѣ, въ Блекетѣ. При восшествіи на престолъ супруга должна была отказаться отъ титула и правъ королевы; въ 1820 г. торжественно вступила въ Лондонъ, но ей отказали въ короно-

ваніи, хотя правительство, подъ давленіемъ обществ. мнѣнія, должно было отказаться отъ поднятаго противъ К-ы обвиненія въ нарушеніи супружеской вѣрности; К. ум. въ 1821 г. Ея дочь, Шарлота Августа, род. въ 1796 г., ум. супругой Леопольда I, впослѣдствіи короля бельгійскаго. 4) К., Генріетта Христіана, ландграфиня Гессенъ-Дармштадтская, род. въ 1721 г., дочь пфальцграфа Христіана III Цвейбрюккенъ-Биркенфельдскаго; съ 1741 г. въ бракѣ съ ландграфомъ Людовикомъ IX, благодѣтельно вліяла на образъ правленія, покровительствуя наукамъ и искусствамъ; ея дворъ въ Дармштадтѣ посѣщали самые выдающіеся люди эпохи—Гердеръ, Гете, Виландъ и др.; ум. въ 1774 г., прозванная за свой выдающійся умъ и заслуги „великой ландграфиней". Ея дочь Вильгельмина была бабкой имп. Александра I и Николая I. 5) К. Марія, супруга Фердинанда IV, короля Обѣихъ Сицилій, род. въ 1752 г., дочь Франца I и Маріи Терезіи, въ замужествѣ съ 1768 г.; властолюбивая, она путемъ интригъ, не стѣсняясь средствами, овладѣла престоломъ и назначила въ 1784 г. Актона первымъ министромъ, но должна была въ 1799 г. бѣжать со свитой отъ нашествія французовъ; вернувшись въ Неаполь, она съ чрезвычайной жестокостью преслѣдовала приверженцевъ Франціи, но въ 1805 г. опять бѣжала въ Сицилію, разошлась съ поддерживающими ее англичанами, поселилась съ 1812 г. въ Вѣнѣ, ум. въ 1814 г. 6) К. Матильда, супруга Христіана VII, короля Даніи, род. въ 1751 г., дочь принца Фридриха Людовика Уэльскаго, въ замужествѣ съ 1766 г., мать короля Фридриха VI датскаго, извѣстна своей трагической судьбою. Выданная 15 лѣтъ отъ роду замужъ за короля Христіана, болѣзненнаго и страдавшаго умственнымъ разстройствомъ, К. не ужилась съ мужемъ и сошлась съ первымъ министромъ Струэнзе. За эту связь Струэнзе былъ казненъ, а К. сперва заключена въ крѣпость, затѣмъ сослана въ Целлэ, гдѣ ум. въ 1775 г.

Каролинги, франкская династія, которая послѣ сверженія Меровинговъ, съ 751 г. правила франкскимъ государствомъ. Родоначальникомъ этой династіи считается Арнульфъ, епископъ Меца (ум. въ 641 г.), сынъ котораго, Анзегизиль, женился на Беггѣ, дочери Пипина Ланденскаго, майордома Австразіи. Сынъ ихъ, Пипинъ Геристальскій (см. *Пипинъ*), сталъ майордомомъ всѣхъ 3 частей франкск. королевства (Австразіи, Нейстріи и Бургундіи), что удалось и незаконному сыну его Карлу Мартеллу; изъ сыновей послѣдняго—Пипинъ Младшій, свергнувъ послѣдняго Меровинга Хильдериха III, овладѣлъ всѣмъ государствомъ и короновался въ 751 г. королемъ франковъ. Ему наслѣдовали сыновья его, Карломанъ и Карлъ Вел.; первый ум. въ 771 г., послѣдній сталъ основателемъ династіи, давъ ей свое имя, и, значительно расширивъ предѣлы франкск. государства, въ 800 г. коронов. императоромъ римской имперіи. Изъ сыновей его Пипинъ ум. въ 810 г., Карлъ въ 811 г., а Людов. Благочестивый сталъ импер.; сыновья послѣдняго: Лотаръ I н(ум. въ 855 г.), Пипинъ (ум. въ 838 г.), Людовикъ Нѣмецкій (ум. в 876 г.) и Карлъ Лысый д(ум. въ 877 г.) неоднвъатно дѣлили между собой королевство и по Верокрскому договору (10 авг. 843 г.) окончательно раздѣлили его на 3 независимыя части, а вмѣстѣ съ тѣмъ и родъ К-въ распался на 3 линіи: 1) итальянско-лотарингскую (Лотаръ I), 2) германскую (Людов. Нѣмецк.) и 3) французскую (Карлъ Лысый). Сыновья Лотара I, Людовикъ II (ум. въ 875 г.), Карлъ (ум. въ 863 г.) и Лотаръ II (ум. въ 869 г.) вновь раздѣлили между собой государство; ихъ земли впослѣдствіи достались ихъ дядямъ, Карлу Лысому и Людовику Нѣмецкому; сыновья послѣдняго были: Карломанъ (ум. въ 880), Людовикъ Младшій (ум. въ 882 г.) и Карлъ Толстый (ум. въ 888 г.). Послѣ кратковременнаго объединенія государства подъ властью Карла Толстаго въ Германіи утвердился незаконный сынъ Карломана, Арнульфъ (ум. въ 899 г.); со смертью сына его, Людовика Дитяти (въ 911 г.), угасла въ Германіи династія К-въ.—Во Франціи основанная Карломъ Лысымъ династія К-въ имѣла своими представителями: сына Карла Лысаго, Людовика Косноязычнаго (ум. въ 879 г.), его сыновей, Людовика III (ум. въ 882 г.) и Карломана (ум. въ 884 г.), затѣмъ Карла Простоватаго (ум. въ 929 г.), сына его Людовика IV д'Отрмерскаго (ум. въ 954 г.). Послѣ его смерти правилъ его старшій сынъ Лотаръ I (ум. въ 986 г.), а второй сынъ его Карлъ (ум. въ 994 г. въ темницѣ) сталъ герцогомъ Нижней Лотарингіи; со смертью сына Лотара I-го, Людовика V, угасла въ 987 г. династія К-въ во Франціи.

Каролинеталь (чешск. Karolin), гор. въ Богеміи, предмѣстье Праги; 17250 жит.

Каролинская булла, издана имп. герм. Карломъ IV въ 1359 г. въ Прагѣ и содержитъ поручительство императора въ личной и имущественной неприкосновенности духовенства. Ею имѣлось въ виду изгладить непріятное впечатлѣніе, произведенное на папу измѣненіями въ порядкѣ избранія на германск. престолъ, послѣдовавшими по Золотой буллѣ того же императора отъ 1356 г.

Каролинскіе острова, архипелагъ въ Тихомъ ок., въ Микронезіи, къ вост. отъ Филиппинскихъ о-овъ, между 131°4′—163°6′ в. д. и 10°6′—10°3′ с. ш.; дѣлится на западную группу (750 кв. клм. съ 14000 жит.), состоящую изъ о-овъ Палау (см. э. сл.) и Япъ, и восточную (700 кв. клм. съ 22000 жит.). 5 болѣе значит. высок. вулканич. о-вовъ: Рукъ, Бабельтуапъ, Япъ, Понапе, Кусай—хорошо орошены и очень плодор.; остальные 42 о-ва менѣе плодор., частью покрыты лѣсами; клим. сырой, но не вредный. Главн. продукты: кокосов. орѣхи, хлѣбное дерево, саго и пр. Жители—микронезійцы—имѣютъ красивую наружность, свѣтлокоричневый цвѣтъ кожи, черные волосы; извѣстны, какъ предпріимчивые мореплаватели; управляются князьками. К. о. открыты въ 1527 г. португальцемъ Діего да Роха, изслѣдованы лишь въ началѣ XIX в., особенно въ 1827—1828 гг. русск. капитаномъ Литке. Возникшій между Германіей и Испаніей споръ о владѣніи К-ими о-вами рѣшенъ въ 1885 г. папой въ пользу Испаніи.

Каролинъ, или *Кирлинъ*, древн. шведская серебрян. монета=1,3 марк., также золотая=8,1 марк.; курпфальцская золотая монета=3 гульден.

Карони (Caroni), прав. прит. Ориноко, въ Венецуэлѣ; дл. теч. 844 клм.

Каротисъ (греч.), въ анатоміи, 2 большія шейныя

артеріи, отходящія отъ аорты и несущія кровь отъ сердца къ головѣ.

Кароча, шапка съ изображеніемъ дьявола; въ Испаніи надѣвалась на приговоренныхъ къ ауто-да-фе.

Карпантье, Пьеръ, пріоръ бенедиктинскаго монастыря, род. въ 1697 г. въ Шарлевиллѣ, ум. въ 1767 г.; дополнилъ и переиздалъ въ 1766 г. словарь Дюканжа „Glossarium ad scriptores mediae et infimae latinitatis".

Карпато, одинъ изъ Спорадск. о-овъ въ Эгейск. морѣ, между Критомъ и Родосомъ, принадлежитъ Турціи; 220 кв. клм., ок. 5000 жит.

Карпаторуссы, общее названіе русскихъ въ Карпатахъ, преимущ. же подъ К-ами разумѣютъ русскихъ въ Венгріи.

Карпаты, или *Карпатскія горы*, горный хребетъ, отдѣляющій на протяженіи 1200 клм. Венгрію и Трансильванію на сѣв.-зап., вост. и юго-зап. отъ Австріи, Моравіи, Силезіи, Галиціи и Румыніи; образуетъ большую дугу отъ Пресбурга при Дунаѣ до Орсовы при Дунаѣ же и служитъ водораздѣломъ между Балтійск. и Чернымъ морями. К. занимаютъ площадь въ 93000—245000 кв. клм. (въ зависимости отъ принимаемаго основанія) при ширинѣ въ 70—370 клм.; наибольшая ширина совпадаетъ съ наибольшей высотой (Татра, Трансильванская возвышенность); только нѣкоторыя вершины поднимаются выше снѣговой линіи. К. соприкасаются съ Альпами при Пресбургѣ и при Гранѣ и съ Балканами въ тѣснинѣ Клиссурѣ. К. состоятъ изъ многихъ отдѣльныхъ группъ, отличныхъ какъ въ орографическомъ, такъ и геологическомъ отношеніи; различаютъ *собственно К.* и *Трансильванскую возвышенность*; первыя дѣлятся рѣками Попрадъ и Топла на *Западныя и Восточныя К.* 1) *Западныя К.* начинаются у Венгерскихъ воротъ группою *Малыхъ К.* (вершина Брадло—581 м.), сѣверо-восточное продолженіе котор. носитъ названіе Бѣлыхъ горъ (Высокая гора—1020 м.); затѣмъ слѣдуютъ Западныя Бескиды (Лысая гора—1320 м., Smrk—1339 м.) до прохода Яблунка и Восточныя Бескиды (Бабья гора—1722 м.), за котор. тянутся съ зап. на вост. *Высокія* или *Центральныя К.*, состоящія на зап. изъ Арва-Липтавскихъ известковыхъ горъ, на вост. изъ Ципсской Магуры (900—1000 м.) и въ срединѣ изъ самой величественной въ К-ахъ обособленной группы Высокой Татры съ многочисл. горными озерами („очи моря") и вершин. Герльсдорфъ (2659 м.), Эйзталь (2628 м.), Ломница (2635 м.) и пр.; къ югу отъ Высокой Татры тянется Малая Татра (Дьемберъ—2043 м.), западное продолженіе котор. составляетъ Фатра (высоч. точка—1776 м.); далѣе поднимаются Островскія горы, Венгерскія Рудныя горы и пр.; на вост. Зап. К-ъ возвышается знаменитая гора Токай. 2) *Восточныя* или *Лѣсистыя К.* тянутся въ юго-вост. направленіи отъ р. Попрадъ до Трансильваніи, имѣя на сѣв. нѣсколько паралл. горн. цѣпей, на югѣ нѣкоторыя вулканическ. горн. группы; высоч. вершины: Черная гора (2012 м.), Попъ Иванъ (1925 м.) и др. 3) *Трансильванская возвышенность* (*Юго-восточныя* или *Южныя К.*) состоитъ на сѣв. изъ Лапосскихъ горъ (Чиблешъ—1826 м.), горъ Родна (Пьетросъ—2297 м.), къ югу тянутся горы Гьергьо (Pietroszul—2107 м.), Чикъ и др.; самую высокую, узкую и дикую часть Трансильваніи составляютъ Т-скія Альпы (Бучечъ—2519 м.); на зап. поднимаются Фогарашскія горы съ высоч. вершиной Т-іи-Негой въ 2543 м., на юго-зап. Гатшегскія горы (Ретьезатъ—2496 м.), далѣе горы Бюкъ, Бихаръ, золотоносныя Т-ія Рудныя горы съ базальтовой вершиной Детуната и пр.; наконецъ, Банатскія горы простираются до Клиссуры на Дунаѣ. К. изрѣзаны множествомъ поперечныхъ долинъ, продольныя же рѣдки. Служа водораздѣломъ Дуная, Вислы и Днѣстра, область К-скихъ горъ доставляетъ этимъ рѣкамъ многочисл. притоки, изъ которыхъ впадающіе въ Дунай вытекаютъ изъ Венгерск. долинъ, а вливающіеся въ Вислу, Днѣстръ и Прутъ берутъ начало въ галиційск. долинахъ. Зап. К. изобилуютъ удобными проходами (Грозинкау—435 м., Яблунка—601 м., Іордановъ прох.—802 м. и пр.); въ Вост. К-ахъ—прох. Дукла, въ Трансильваніи Радна (959 м.), Желѣзн. ворота и пр.; только область Высокихъ К-ъ и восточн. горный кряжъ между Галиціей и Венгріей почти непроходимы. Въ геологическ. отнош. К. представляютъ въ зап. части (до р. Гернаръ) многочисл. центральныя гранитныя ядра съ гнейсомъ и кристаллич. сланцемъ, поверхъ котор. расположены юрскія образованія, выше мѣловыя отложенія; надъ послѣдними простираются нуммулитовыя горы и флишъ („К-скій песчаникъ"), относящіяся къ эоцену и олигоцену, затѣмъ уже слѣдуютъ новѣйшія третичныя отложенія. Отъ Гернада до Мармароша и Буковины всѣ древнѣйшія горныя образованія отсутствуютъ. Связующимъ звеномъ между Гернадомъ и Мармарошемъ служитъ однообразное лѣсистое песчаниковое нагорье изъ мѣловыхъ и нуммулитовыхъ образованій, усѣянное одиночными известковыми утесами и цѣлыми рядами послѣднихъ. Этому песчанику принадлежатъ богатые нефтяные источники Галиціи; въ новѣйш. третичныхъ отложеніяхъ находятся мощныя толщи каменной соли у подошвы Вост. К-ъ въ Венгріи и Трансильваніи, гдѣ имѣются также нефтяные источники и залежи бураго угля. Внутри Венгріи встрѣчаются толщи трахитовыхъ образованій, заключающихъ мѣстами драгоцѣнные металлы (золото, серебро). Кристаллическіе сланцы также содержатъ залежи рудъ. К. изобилуютъ также минеральн. источн. различнаго состава. Въ климатич. отнош. К. представляютъ значит. разнообразіе: въ то время, какъ средн. годов. температура на юго-зап. $+9{,}6^0$ Ц., она на сѣв.-зап. и сѣв. достигаетъ лишь $7{,}5$—$5{,}8^0$ Ц. Также разнообразна и флора: у южн. подошвы К-ъ созрѣваетъ виноградъ, а высоч. хребты и вершины представляютъ область настоящей альпійской флоры. Населеніе К-ъ на юго-вост.—румынское, въ Трансильваніи — венгерское, въ остальныхъ частяхъ преимущ. славянское (на зап.—словаки, горняки, поляки, горали, на вост.—русины); по всѣмъ К-амъ островами разсѣяны нѣмецк. поселенія. Гл. зан.—земледѣліе, скотоводство, винодѣліе и горнодѣліе.

Карпентарскій заливъ (Carpentaria), самый значительный заливъ австралійскаго материка, врѣзывающійся въ него на 780 клм. при ширинѣ въ 675 клм.; ограниченъ съ зап. сѣв. территоріей, съ вост. полуо-вомъ Іоркъ. Открытіе залива долго несправедливо приписывали Карпентеру, генералъ-губернат

Нидерландск Индіи въ 1623—27 гг.; вѣроятнѣе, онъ открытъ Тасмановъ.

Карпентеръ 1) Вильямъ Бенджаменъ, англійскій естествоиспытатель, род. 1813 г. въ Бристолѣ, профессоръ медицины лондонскаго унив.; сталъ особенно извѣстенъ со времени произведенныхъ имъ изслѣдованій глубины Тихо-океаническаго дна (1868 г.), исполненныхъ вмѣстѣ съ Томсономъ по порученію и на средства англійскаго правительства. Знакомство съ физическими и біологическими свойствами океаническаго дна вызвало значительныя измѣненія взглядовъ въ области зоологіи и геологіи. Важнѣйшія соч.: „Principles of general and comparat. physiology“, „Principles of human physiol.“, „Princ. of mental physiol.“, „Zoology and instincts of animals“; ум. въ 1885 г. 2) К., Мери, сестра предыд., род. 1807, ум. 1877 г.; извѣстна своей филантропической дѣятельностью въ пользу заброшенныхъ дѣтей и малолѣтнихъ преступниковъ.

Карпетанцы (Carpetani), могущественный народъ въ древн. Испаніи, въ современной Кастиліи и Эстремадурѣ, долго и съ успѣхомъ боровшійся противъ войскъ Ганнибала; гл. гор.—Толетъ (Толедо).

Карпинскій, Францишекъ, польскій поэтъ, род. 1741 г., ум. 1825 г. Стихотворенія К. блещутъ всѣми достоинствами польской поэзіи и понынѣ живутъ въ устахъ польскаго народа; изъ его произвед. (оригинал. стихотв., переводы псалмовъ, траг. „Юдита“ и пр.) всего болѣе выдаются его элегіи (лучшая изъ нихъ—„Плачъ Лудгарды“).

Карпо (Carpeaux), Жанъ Батистъ, франц. скульпторъ реалистическаго направленія, род. въ 1827 г., ум. въ 1875; былъ ученикомъ Руде и Дюре; лучш. произвед. его—„Группа танцующихъ“, украшающее зданіе Новой Оперы въ Парижѣ, наиболѣе проявляетъ особенности его таланта—жизненность и драматизмъ исполненія и вычурность идеи.

Карповъ, Василій Николаевичъ, русскій философъ, родомъ изъ Воронежской губ.; воспит. въ кіевск. акад., въ 1835 г. тамъ же проф. философіи, въ 1843 г. въ петерб. духовной акад. Его соч.: „Введеніе въ философію“, „Систематическое изложеніе логики“; ум. въ 1867 г.

Карповыя (Cyprinidae), сем. костистыхъ рыбъ изъ отряда открытопузырныхъ, имѣютъ челюсти по больш. части безъ зуб.; глоточныя кости обыкновенно съ зубами. Видовъ очень много (по Лейнису болѣе 800); почти всѣ живутъ въ прѣсныхъ водахъ средн. и южн. Азіи и Европы. Кормятся гніющими растеніями, встрѣчающимися въ илѣ, и мелкими водяными животными; живутъ подолгу и очень плодовиты. Мясо большинства съѣдобно и составляетъ предметъ значительнаго промысла. Въ періодъ размноженія многія получаютъ болѣе яркую окраску (брачный нарядъ). Роды: карпы, караси, лини, пискари, лещи, плотва, вьюны и пр.

Карпократъ, основатель гностич. секты карпократіанцевъ въ срединѣ II в. въ Александріи, соединилъ религіозно-философ. ученія гностич. школы съ идеями греческихъ философовъ, особенно Платона.

Карпологія, часть ботаники, изложеніе ученія о плодахъ растеній.

Карпоѣдъ (Argulus), родъ мелкихъ чужеядныхъ раковъ; щитъ покрываетъ все тѣло; всѣ виды К-а живутъ на прѣсноводныхъ рыбахъ; до перваго линянія плаваютъ свободно, а послѣ присасываются къ рыбамъ и теряютъ плавники.

Карпутъ (Charput), главн. гор. въ турецк. вилайэтѣ Ма'амуретъ эль-Азизъ; замѣчат. древн. церковь съ цѣнными рукописями; ок. 16—18000 жит. (преимущ. турокъ).

Карпцовъ, Бенедиктъ, род. въ 1595 г., былъ проф. въ Лейпцигѣ и своими соч. оказывалъ огромное вліяніе на тогдашнюю судебн. практику. Въ качествѣ судьи К. самъ постановилъ до 20000 смертн. приговоровъ, преимущ. по обвиненіямъ въ колдовствѣ; ум. въ 1666 г.

Карпъ, *карпія*, *сазанъ*, Cyprinus carpio, самая большая рыба изъ сем. карповыхъ, достигаетъ иногда до 4 фут. длины и 50 фунт. вѣсу. К. нѣсколько похожъ на карася, но толще и длиннѣе его; на губахъ 4 короткихъ усика; чешуя крупная, темнозолотистая; широкій спинной плавникъ темносѣраго цвѣта, брюшные—сѣрофіолетоваго, хвостовый—краснобураго. К. распространенъ почти во всѣхъ русскихъ рѣкахъ, за исключеніемъ впадающихъ въ Ледовит. Океанъ и Бѣлое море; особенно обиленъ въ бассейнахъ Чернаго и Каспійскаго моря. Наибол. величины К-ы попадаются при устьяхъ Днѣпра (болѣе $1^1/_2$ пуда), гдѣ водится разновидность К-а, *продолговатый* или *венгерскій* К. К. любитъ стоячую или медленно текучую воду, съ илистымъ или глинистымъ дномъ, поросшимъ водяными травами; онъ очень смышленъ, перепрыгиваетъ чрезъ сѣти или, при ихъ приближеніи, зарывается въ илъ. Питается глав. обр. водяными растеніями и насѣкомыми, а также икрой другихъ рыбъ. Плодовитость К-а чрезвычайно велика; средней величины самка выметываетъ болѣе полмилліона икринокъ, но большая часть послѣднихъ погибаетъ отъ массы враговъ. Мясо вкусно, и поэтому К. ловится въ большомъ количествѣ.

Каррагенъ, Chondrus crispus, *Ирландскій мохъ* изъ группы багрянковыхъ водорослей, съ темнокрасными дихотомически развѣтвляющимся слоевищемъ. Встрѣчается у сѣв. береговъ Атлантическ. океана; высушенная идетъ въ торговлю подъ именемъ К-а, который употребляется для очистки пива, приготовленія мраморной бумаги, для аппретуры тканей, а также въ медицинѣ.

Карракасы, см. *галіоны*.

Каррара 1) гор. въ итальянской пров. Масса-К., близъ Апуанскихъ Аппенинъ; 11869 жит.; окруженъ мраморн. скалами и почти весь построенъ изъ мрамора; академія ваянія, знаменитыя мраморныя каменоломни (каррарскій мраморъ). 2) К., Франческо, извѣстн. итальянск. криминалистъ, род. въ 1805 г. въ Луккѣ, проф. уголовн. права при пизанск. университ.; составилъ для Швейцаріи проектъ уголовн. уложен.; ум. въ 1888 г. Соч.: „Programma del corso di diritto criminale“, „Pensieri sul progretto di codice penale italiano“, „Lineamenti di pratica legislativa penale“.

Карраччи, укрѣпленный главный гор. *области К.* (478688 ж., 36556 кв. клм.), въ дивизіи Синдъ, индо-брит. президен. Бомбей; 73560 ж.

Карре, Мишель, франц. драматургъ и либреттистъ, род. въ 1819 г., ум. въ 1872 г. Выступ. въ литературѣ въ 1842 г. томомъ стихотвореній „Les folles rimes“, зат. писалъ для сцены, сперва

одинъ (драм. „La jeunesse de Luther“, комед. „Scaramouche et Pascariel“, фантаз. „Faust et Marguerite“), потомъ сообща съ Жюлемъ Барбье (цѣлый рядъ драмъ, водевилей и оперн. либретто).

Каррель, Арманъ, франц. публицистъ, р. въ 1800; сначала офицеръ франц. арміи, онъ въ 1823 г. принялъ участіе въ испанск. движеніи, былъ взятъ въ плѣнъ французск. войсками, приговоренъ къ смерти, отъ котор. спасла его лишь ошибка въ формѣ приговора; послѣ освобожд. написалъ „Исторію Шотландіи“ и „Исторію контръ-революціи въ Англіи“ (пер.); въ 1830 г. онъ вмѣстѣ съ Тьеромъ и Минье начинаетъ издавать газ. „National“; его громадный публицист. талантъ, стойкость убѣжденій и организаторскія способности сдѣлали его вскорѣ главой либерал. оппозиціи; ум. въ 1836 г., раненый на дуэли Эм. де Жирарденомъ

Каррера, Валентино, итальянск. драматургъ, род. въ 1834 г. При богатой фантазіи, тонкой наблюдательности и глубок. пониманіи итал. жизни, К. отмѣчаетъ и наглядно передаетъ преимущественно ея смѣшныя стороны и принадлежитъ къ плодовитѣйш. и оригинальнѣйш. комикамъ своего отечества. Лучшее произведеніе его—комедія „La quaderna di Nanni“ (изъ народн. быта), встрѣченная съ восторгомъ и признанная неподражаемо-мастерской картиной флорентійск. жизни.

Карреръ, Луиджи, изв. итальян. поэтъ и учен., род. въ 1801 г. Юристъ по образованію, К. рано посвятилъ себя поэзіи, увлекаясь изучен. Шиллера и подражая ему въ своихъ первыхъ произведеніяхъ; въ 1830 г. проф. философіи въ Падуѣ, а съ 1844 г. перешелъ на каѳедру истор. литерат. въ Венеціи; ум. въ 1850 г. Произвед. К-а отлич. разнообразіемъ поэтич. формъ и изяществомъ стиха. Онъ первый ввелъ балладу въ ит. поэзію и довелъ ит. лирику до высок. степени художествен. совершенства. Лучш. произведен.: „Poesie“ (сборникъ сонет., одъ и балладъ), „L'anello di sette gemme“ (поэтич. истор. Венеціи).

Карикатура, изображеніе лицъ и событій съ преувеличеніемъ характеристическихъ особенностей съ цѣлью осмѣянія. Карикатурныя изображенія эротическаго характера и осмѣивающія религіозные обряды находятъ въ египетскихъ папирусахъ, на греческихъ вазахъ и въ римскихъ фрескахъ. Въ христіанскую эпоху, въ средніе вѣка, карикатурныя изображенія на западѣ нашли себѣ мѣсто въ миніатюрахъ рукописей и въ храмахъ, несмотря на протесты многихъ учителей церкви. Грубыя К-ы направлены противъ пороковъ и страстей грубо животнаго характера, какъ мірянъ, такъ и духовныхъ. Къ концу XIII и началу XIV в. наряду съ изображеніями, осмѣивающими дамскіе наряды и турниры, появляются первыя политическія К-ы, становящіяся на сторону короля въ борьбѣ съ папствомъ. Въ XV в. являются К-ы на схоластику и папъ; въ этомъ направленіи особенно дѣйствовали К-ы въ Германіи; лучшія изъ нихъ принадлежали Гольбейну Младшему и Лукѣ Кранаху. Противоположный лагерь выпускалъ К-ы на Лютера и Кальвина. Во Франціи въ XVII в. особенно прославился забавными итальянскими сценами Колло. Въ XVIII в. въ Англіи выдавался крупный карикатуристъ пороковъ Гогартъ. Конецъ XVIII в. во Франціи характеризуется развитіемъ политической и соціальной К-ы, которая смѣло нападаетъ на аристократію, духовенство и подъ конецъ на Людовика XVI и Марію Антуанету. Революція однако вызвала не мало каръ за границею, особенно въ Англіи. Осмѣивали сильно и Наполеона I. Въ эпоху реставраціи французская К направлялась на отдѣльныя личности и въ 30-хъ годахъ выдвинули К-у бытописательную и политическую Говарни и Домье. Въ Германіи съ 40 годовъ лучшимъ представителемъ К-ы является журналъ „Кладерадачъ“, который имѣлъ большое значеніе во время объединенія Германіи и войны съ Наполеономъ III. Изъ англійскихъ карикатурныхъ журналовъ—лучшій „Punch“ сильный особенно въ К-ѣ на личности. О К-ѣ см. *Champfleury*, „Histoire générale de la caricature“, 1865—80, 5 т. съ дополненіемъ 1885 г.—Въ Россіи первоначальныя сатирическо-наставительныя изображенія, представлявшія воздаянія за порочную жизнь, брали мотивы изъ церковныхъ росписей; свѣтское содержаніе они получили, послѣ того какъ въ XVII в. въ Россію были завезены потѣшные нѣмецкіе листы. Иностранные сюжеты часто передѣлывали на русскій ладъ. Главная тема К-ъ XVIII в. — осмѣяніе неправильнаго суда: „Шемякинъ судъ“, „О Ершѣ Ершовичѣ“, „Подъячій и смерть“, „Судъ дворянина съ крестьяниномъ“. Протестъ противъ нововведеній Петра Великаго выразила политическая К-а—„Мыши кота погребаютъ“, осмѣивавшая погребеніе Петра и обычаи, имъ введенные. Позднѣе политическій смыслъ этой К-ы былъ утраченъ. Екатеринѣ II-й приписываютъ изданіе К-ы „Просьба Кашинскому архіепископу отъ монаховъ Калязинскаго монастыря“, имѣвшей цѣлью подготовить народъ къ предположенному отобранію монастырск. имуществъ въ казну. Большинство К-ъ во второй половинѣ XVIII в. выходило съ т. наз. Ахметьевской фабрики въ Москвѣ; К-ы эти были грубы и не высокаго достоинства. Война 1812 г. вызвала къ дѣятельности талантливаго и оригинальнаго карикатуриста-художника Теребенева, который далъ рядъ удачныхъ патріотическихъ К-ъ. Съ 40 г. К-ы являются главнымъ образомъ въ альманахахъ и въ карикатурныхъ журналахъ. Лучшія изданія этого рода были въ 40 годахъ: „Еролашъ“ Неваховича и въ 60-хъ—„Искра“. Въ нихъ обращали вниманіе талантливостью, остроуміемъ и незлобивостью К-ы Н. А. Степанова. Въ началѣ 80-хъ годовъ пробовала развиться политическая К. въ „Фалангѣ“ и „Гусляхъ“, но неудачно. Въ современныхъ карикатурныхъ журналахъ „Развлеченіе“, „Будильникъ“, „Шутъ“, „Стрекоза“, „Осколки“ преобладаетъ направленіе легкое эротическое.

Каррье, Жанъ Батистъ, род. 1756 г., въ 1792 г. былъ избранъ въ члены конвента, примкнулъ здѣсь къ партіи горы и сильно содѣйствовалъ паденію жиронды; посланный въ 1793 г. въ Нантъ въ качествѣ комиссара конвента К. проявилъ крайнюю жестокость, цѣлыми массами предавалъ смерти противниковъ республики, топя ихъ въ рѣкѣ (наяды К.). Послѣ паденія Робеспьера К. былъ преданъ суду и гильотинированъ 16 дек. 1794 г.

Карръера 1) Розальба, талантливая художница, р. 1675 г., ум. 1757 г., работала въ Венеціи, Вер-

сали и Вѣнѣ и пріобрѣла заслуженную извѣстность сдѣланными пастелью изображеніями Мадонны и портретами, отличающимися сходствомъ, пріятностью, легкостью исполненія и силою красокъ. Самая большая коллекція ея произведеній (157) въ Дрезденѣ. 2) К. (франц.), вообще поприще, собственно путь къ почестямъ, богатству, славѣ или къ исполненію призванія. *Каррьеръ*, самая быстрая ѣзда на лошади.

Каррьеръ 1) Морицъ, выдающійся нѣмецкій философъ, послѣдоват. Фихте, род. въ 1817 г., профессоръ въ Гисенѣ и Мюнхенѣ. Главныя соч.: „Эстетика", „Исторія искусства въ связи съ общест. развит. культуры и идеалы человѣчества", „Поэзія". 2) К., или *такулли*, индѣйское племя, принадлежащее къ вѣтви атабасковъ и живущее въ сѣв.-зап. Америкѣ, у источника рѣки Фразеръ.

Карсакай, соленое озеро Оренбургск. губ., около 10 верстъ въ окружности; соль на немъ лежитъ пластами, толщиною до $^3/_4$ арш.

Карсельская лампа, см. *лампа*.

Карская губа, обширный заливъ Карскаго моря, отдѣляющій полуостр. Ялмалъ, съ зап. стор. отъ сибирск. прибрежья. Южная часть К-ой г-ы назыв. также Байдаратской.

Карскій проливъ, или *Карскія ворота*, соединяетъ К-ое море съ Сѣверн. ок., отдѣляетъ южн. о-въ Новой Земли (Междушарскій) отъ о-ва Вайгача, до 40 в. шир.

Карское море, часть Сѣверн. ок. между о-вами Вайгачъ и Новая земля и сѣв. прибрежьемъ Сибири; послѣднее изрѣзано вдающимися далеко въ материкъ заливами: Енисейскимъ, Гиданскимъ, Обской и Карской губами; между ними находятся полуо-ва (Ялмалъ—между Обской и Карской губами, у сѣверн. оконечн. котораго лежитъ значит. о-въ Бѣлый). К. м. соединяется съ Сѣверн. ок. 3 проливами: Югорскимъ шаромъ, отдѣляющимъ о. Вайгачъ отъ материка, К-ими воротами, раздѣляющими о. Вайгачъ и Новую Землю, и Маточкинымъ шаромъ, раздѣляющимъ оба о-ва Новой Земли; для плаванія чаще пользуются Югорск. шаромъ. Берега К-аго м-я мало изслѣдованы. Наиболѣе глубоко К. м. въ западной своей части (до 100 и болѣе морск. саж.); къ югу отъ К-ихъ воротъ, ок. о-ва Вайгача находится сам. глубок. мѣсто—до 400 саж.; но большая часть м-я и проливы имѣютъ небольшую глубину (ок. 20 саж.), благодаря чему большія, глубоко сидящія ледяныя горы полярнаго моря не могутъ проникать въ К. м. Отъ ледянаго покрова К. м. свободно отъ средины іюля до конца сентября и позже. Повидимому, К. м. даже зимой не сплошь покрыто льдомъ, т. к. тамъ постоянно замѣчали движеніе послѣдняго. Къ концу лѣта изливающіяся въ море теплая и прѣсная воды Оби и Енисея сильно способствуютъ таянію льдовъ; t^0 воды на поверхности моря осенью = 1—6°Ц. Въ К-омъ м-ѣ водятся тюлени, моржи и др. промысловыя животныя. Русскіе промышленники стали проникать въ К. м. еще въ первой половинѣ XVI в., въ концѣ XVI в. и въ началѣ XVII в. туда проникли также англійскіе и голландск. путешественники. Въ XVIII и XIX вв. К. м. посѣщалось русскими неоднократно (Муравьевъ и Павловъ въ 1734 и 1735 г., Пахтусовъ въ 1832 и 1833 г., Крузенштернъ въ 1861 г. и др.). Капитанъ Виччинсъ въ послѣднее время совершилъ благополучно около 10 плаваній по К-ому м-ю, чѣмъ доказана возможность проложенія морскаго пути въ Сибирь.

Карская область занимаетъ юго-зап. часть Закавказья, граничa съ Кутаисской, Тифлисской и Эриванской губ. и съ Эрзерумск. вилайэтомъ Азіатск. Турціи; 16631 кв. в. По устройству поверхности К. о. можетъ быть раздѣлена на сѣверную, западн. и южн. окраины и Ардагано-К-е плато. Сѣв. часть К-ой о-и представляютъ котловину, изрѣзанную ущельями и долинами (ущелье р. Посховъ-чая) и наполненную массой отроговъ Арсіанскаго хребта, составляющаго водораздѣлъ Куры и Чороха. Зап. окраина представляетъ прерываемую ущельями горную страну, простирающуюся по бассейну Ольты-чая (прав. прит. Чороха), на сѣв. отдѣляется хребтомъ Ясамалъ (верш. Хакертъ-дагъ 9680 ф) отъ Кутаисск. губ., а на вост. примыкаетъ къ Арсіано-Сочанлугскому водораздѣлу Куры и Чороха; южная часть водораздѣла назыв. Соганлугск. хребтомъ (верш. Арсіанъ—10000 ф., Алла-Экперъ—10220 ф. и др.). Горы зап. окраины сложены изъ известняковъ, разноцвѣтн. мергелей, глины, сланцевъ и гипса. Южную окраину образуетъ ущелье Аракса, сѣв. бокъ котораго составляетъ обрывъ Ардагано-К-го плато, а южный—сѣверный склонъ хребта Агри-дагъ (государств. граница Россіи съ Турціей) съ верш. Ашахъ-дагъ въ 10723 ф., Кёса-дагъ въ 11262 ф. выс. и др. Ардагано—К-ое плато, занимающее ок. $^3/_4$ пространства К-ой о-и, наиболѣе возвышено на сѣв. и зап. (6—7 т. ф.), а наименѣе приподнято на юго-вост. (5 т. ф.); оно прерывается хребтами, кряжами, вершинами, достигающими 8—10 т. ф. выс. (Яглуджа—9681 ф., Алла-дагъ—10030 ф., Касыръ-дагъ—10472 ф.). Будучи вулканическ. происхожд., плато покрыто продуктами разрушенія лавы и другими вулканическ. породами; почва б. ч. отличается плодородіемъ. К. о. орошается рѣками бассейновъ Куры, Аракса и Чороха. Кура, берущая начало на плато, вмѣстѣ со своими приток. Канны-чай, Посховъ-чай и др. орош. сѣв. часть плато. Остальное пространство орошаютъ Карсъ-чай и Дигоръ-чай, впадающіе въ Арпа-чай, представляющій значит. (лѣвый) прит. Аракса; послѣдній протекаетъ по К-ой о-и на пространствѣ ок. 140 в. Бассейну Чороха принадлеж. Ольты-чай съ прит. Пенякъ-чай. Изъ озеръ, занимающ. $118,_6$ кв. в. всей площади К-ой о-и и сосредоточенн. преимущ. въ сѣв.-вост. части плато, самое значит.—Чалдыръ-гель ($109,_8$ кв. в.). Въ климатич. отнош. К. о. представляетъ значит. разнообразіе: на Ардагано-К-омъ плато клим. прохладный, а въ болѣе возвышенн. мѣстахъ даже суровый; лѣто прохладное, зимой морозы доходятъ до —33—55°Ц., средн. годовая темпер. = 2° (въ Сарыкамышѣ), $3,_8{}^0$ (въ Карсѣ); въ глубок. же долинахъ Аракса и Ольты-чая лѣто сухое и оч. жаркое (до 35° въ тѣни), зима мягкая, средн. годов. темп. = 10—13°Ц.; въ болѣе низменн. мѣстахъ растутъ виноградъ, фиговое дерево, хлопокъ, клещевина; болѣе высокія хорошо орошенныя мѣста представляютъ отличныя пастбища. Лѣса (преимущ. на склонахъ Арсіано-Сочанлугск. водораздѣла) занимаютъ въ К-ой о-и 137000 дес. ($8,_7\%$ всей

площ.) и состоятъ гл. обр. изъ сосны, среди котор. мѣстами встрѣчаются осина, береза, рябина и пр. Населеніе К-ой о-и въ 1891 г. 214471 (13 чел. на 1 кв. в.) чел., состоитъ изъ 46955 турокъ, 44354 армянъ, по 27 тыс. курдовъ, карапапахъ и грековъ, 12813 русскихъ, 10000 туркменъ, осетинъ, лезгинъ и др. Въ теченіе 1878—1881 г. выселилось изъ К-ой о-и въ Турцію свыше 82000 мусульманъ, а вселилось оттуда и изъ Закавказья много армянъ, грековъ и русск. Курды и отчасти туркмены ведутъ полукочевой образъ жизни, занимаясь преимущ. скотоводствомъ; остальное населеніе живетъ осѣдло и занимается гл. обр. хлѣбопашествомъ; сѣютъ преимущ. пшеницу и ячмень; средній годовой сборъ за трехлѣтіе 1889—1891 г. составляли 1535640 пуд. пшеницы, 1290075 пуд. ячменя; кромѣ того, сѣютъ рисъ, ленъ, кукурузъ, табакъ. Кромѣ курдовъ и туркменъ, скотоводств. занимаются также русскіе; въ 1891 г. насчитывалось лошадей 21643, крупн. рогат. скота 227097 головъ, овецъ и козъ 372491,ословъ, муловъ и катеровъ 6625. Значит. развито пчеловодство. Фабрично-заводская промышленность ничтожна. Изъ полезныхъ минераловъ, встрѣчающихся въ К-ой о-и въ изобиліи, добывается лишь каменная соль (въ 1891 г. добыто 255319 пуд.) встрѣчаются также ломки алебастра, буры и пр. Торговля незначительна. Въ 1891 г. въ К-ой о-и было 364 уч. зав. (ни одного средняго) съ 7930 учащ. (мальчик. 6225, дѣвоч. 1705).—К. о. дѣлится на 4 округа: К-й, Ардаганскій, Кагызманскій и Ольтинскій.—Нѣкогда К. о. составляла части Арменіи и Грузіи; въ XVI вѣкѣ завоевана турками; къ Россіи присоединена по Берлинскому трактату въ 1878 г.

Карстенитъ, минералъ, см. *ангидритъ*.

Карстенсъ, Асмусъ Якобъ, нѣмецкій живописецъ и рисовальщикъ, род. 1754 г.; по неблагопріятнымъ обстоятельствамъ мальчикъ, любившій искусство, долженъ былъ поступить къ виноторговцу и только въ 1776 г. могъ начать художественное образованіе въ копенгагенской академіи художествъ. Здѣсь онъ основательно изучилъ собраніе слѣпковъ съ античныхъ статуй, и это дало ему болѣе, чѣмъ указанія профессоровъ, съ которыми онъ не сходился въ направленіи, почему и принужденъ былъ оставить академію. Небольшія средства, скопленныя упорнымъ трудомъ, дали К-у возможность ненадолго отправиться въ Италію. По возвращеніи онъ поселился въ Берлинѣ, пріобрѣлъ нѣкоторую извѣстность и получилъ королевскую стипендію, благодаря которой и могъ исполнить свое завѣтное желаніе—поселиться въ Римѣ. К. выбралъ себѣ въ образцы Микель-Анджело и Рафаэля и склонялся болѣе къ послѣднему. Заказовъ ему доставалось мало и небольшіе, мало ему приходилось упражняться въ живописной техникѣ, и онъ не оставилъ почти оконченныхъ картинъ. Но въ рисункахъ перомъ или свинцовымъ карандашемъ, иногда слегка тронутыхъ акварелью, въ картонахъ, рисованныхъ чернымъ карандашемъ и бѣлой краской, К. проявилъ много величія замысла, благородства композиціи и формы, строгости стиля, усвоенная на основаніи изученія антиковъ. Поклонникъ Оссіана, Данте, Гете, Шекспира, К., главнымъ образ., однако, жилъ въ миѳологіи и поэзіи древняго міра. Лучшія его произведенія—„Битва кентавровъ съ лапиѳами“, „Мегапиеѳъ“, „Симпозіонъ Платона“, „Оракулъ Амфіарая, Парки, циклъ изъ похода Аргонавтовъ. Въ этихъ рисункахъ замѣтно вліяніе скульптурныхъ образцовъ, но не рабское имъ подражаніе. Въ своихъ мускулистыхъ, нагихъ и часто кортикованныхъ фигурахъ К. прежде всего старается пріискать своеобразныя формы для выраженія своихъ мыслей и склоненъ даже для этого жертвовать общепринятымъ античнымъ стилемъ. Какъ своеобразный представитель классицизма, К. оказалъ вліяніе на Торвальдсена и нѣкоторыхъ другихъ художниковъ; какъ художникъ, мало придававшій значенія краскамъ и техникѣ и много обращавшій вниманія на содержаніе, К. явился родоначальникомъ того позднѣе развившагося въ Германіи направленія, которое на первомъ планѣ ставило идею. Ум. К. въ Римѣ въ 1798 г. Его біографію написалъ Fernow, 1867, его рисунки издалъ Riedel 3 т. 1869—84.

Карстенъ, Германъ, род. въ 1817 г., естествоиспыт. и путешествен., былъ проф. ботаники въ Берлинѣ, гдѣ основалъ физіологическую лабораторію, затѣмъ въ Вѣнѣ, гдѣ также устроилъ лабораторію, съ 1872 г. удалился отъ службы и живетъ въ Швейцаріи. К. изъ своихъ анатомическихъ изслѣдованій надъ вегетативн. органами вывелъ единство строенія всѣхъ растительныхъ организмовъ, и пришелъ къ тому заключенію, что органич. соединенія вызываются химико-физіологич. дѣятельностью клѣточной оболочки. Заразныя клѣтки, по его мнѣнію, не грибы и водоросли, а особенное патологическое измѣненіе нормальныхъ клѣтокъ. Соч. его: „Entwickelungserscheinungen der organischen Zelle“, „Chemismus der Pflanzenzellen“ и др.

Карстъ (итал. carso), въ обширномъ смыслѣ (въ географіи и геологіи) означаетъ возвышенную поверхность, состоящую преимущ. изъ мѣловыхъ и известковыхъ образованій и характеризующуюся обиліемъ долинъ, ущелій, пропастей, впадинъ, котловинъ, пещеръ, подземныхъ рѣкъ. Впадины и пропасти нерѣдко ограничены известковыми стѣнами въ 350—500 м. выс.; въ нихъ открываются ручьи, рѣчки, которые опять быстро скрываются подъ землей; поверхность ихъ обыкновенно, въ противоположность возвышеннымъ мѣстамъ, покрыта плодородн. почвой. Своеобразный рельефъ К-а обязанъ своимъ происхожденіемъ преобладанію известковыхъ породъ, въ которыя легко проникаетъ вода; приносимая послѣдней углекислота растворяетъ известь, что и способствуетъ образованію трещинъ, проваловъ, пещеръ, подземныхъ рѣкъ и пр. Въ тѣсномъ смыслѣ К. назыв. возвышенность въ Австрійской Береговой полосѣ, примыкающая къ Триглаву юго-вост. (Юлійскихъ) Альпъ и изобилующая пещерами (Адельсбергскій гротъ и др.), долинами, пропастями, подземн. рѣками и т. п. Большая часть К-а принадлежитъ мѣловой формаціи, только отдѣльные горные кряжи состоятъ изъ юрскихъ известняковъ и тріасовыхъ образованій. Изъ минеральн. богатствъ К-а важное значеніе имѣетъ ртуть (въ Идріи), затѣмъ бурый уголь (въ Крайнѣ, Исторіи и Далмаціи), асфальтъ (въ Далмаціи). К. простирается отъ Адріатич. моря до Балканск. полуо-ва, представляя въ Герцеговинѣ, Черногоріи, Албаніи

самыя дикія мѣстности. Австрійскій К. распадается на сѣверный и южный отроги. Первый состоитъ изъ Тарновапск. лѣса съ верш. Mrsawez (1406 м.), Бирнбаумск. лѣса со Снѣговой горой (1796 м.) и плоскогорія Виндійской марки; южный отрогъ или собственно К. граничитъ на югѣ съ Тріестск. зал. и возвышается до 1024 м. (Slounik); на юго-вост. къ нему примыкаетъ *Чичскій К.*, выполняющій полуо-въ Истрію (верш. Монте-Маджіоре—1394 м.); къ вост. отъ послѣднаго простирается *Кроатскій К.* (до 1526 м. выс.), *Далматскій К.* или Динарскія Альпы (до 1898 м. выс). Въ общемъ К. представляетъ страну неплодородную, пустынную, безлѣсную, плохо орошенную; изъ озеръ замѣч. Циркницкое (см. э. сл.). Климатъ на возвышенн. суровый.

Карсъ, областн. гор. К-ской области, подъ 40°36′с. ш., на прав. бер. К-чая, первоклассная крѣпость; замѣчат. армянскій соборъ, построенный въ X в.; 2 низш. учебн. зав.; 10477 жит. (армяне, греки, турки, русскіе и др.); 17 фабр. и зав. (пивовар., гончарн. и др.); значит. торговля. К. игралъ весьма важную роль въ русско-турецк. войнахъ XIX в. Въ 1807 г. осада К-а русскими была безуспѣшна; въ 1828 г. К. взятъ былъ приступомъ граф. Паскевичемъ-Эриванскимъ, но по окончаніи войны возвращенъ Турціи. Во время Крымской кампаніи К. былъ еще сильнѣе укрѣпленъ. Въ 1855 г. въ іюнѣ генералъ Муравьевъ вознамѣрился взять крѣпость блокадой, но въ К-ѣ оказались значительные запасы; 17 сент. предпринятъ былъ безуспѣшный штурмъ, стоившій русскимъ ок. $6^1/_2$ т. чел.; 6 ноября крѣпость была занята русскими, но, по Парижскому миру, К. опять отошелъ къ Турціи. Въ войну 1877—78 г. турки еще сильнѣе укрѣпили К., и первая осада его русскими была вскорѣ снята. 10 окт. вновь приступлено было подъ руководствомъ Лориса-Меликова къ блокадѣ, затѣмъ къ бомбардированію и, наконецъ, къ штурму (въ ночь на 6 ноября), закончившемуся взятіемъ К-а. Эта побѣда, стоившая русскимъ 2277 чел. (въ т. ч. 2 генерал., 75 офицер.), имѣла рѣшительное вліяніе на дальнѣйшее развитіе военныхъ операцій въ Азіатск. Турціи. По Берлинскому трактату К. присоедин. къ Россіи.—*К-скій округъ* занимаетъ среднюю часть области; 5735,5 кв. в.; представляетъ часть Ардагано-К-аго плато (5225—6500 ф. надъ уровн. моря) съ короткими хребтами (Соганлугскій и др.) и отдѣльными возвышенностями (до 10 т. ф.); орош. К-чаемъ и его прит. (Чалдыръ-су и др.); лѣса заним. 28750 дес.; 88944 жит. (армяне, карапапахи, греки, русскіе, турки и др.). Гл. зан.—земледѣліе (пшеница и ячмень, преимущ. яровые) и скотоводство (рогат. ск., лошади), отчасти пчеловодство. Учебн. завед. въ 1891 г. было 73 съ 1203 учащ.

Карсъ-чай, прав. прит. Арпа-чая, въ К-ской обл., дл. теч. ок. 150 в.

Карта, см. *игральныя карты*, *карты географ.*

Картавели, такъ называютъ себя грузины.

Картавость, нечистое произношеніе словъ, зависитъ отъ органическ. порока, нервныхъ разстройствъ, отъ старости, также отъ привычки.

Картагена (Cartagena), гор. и крѣпость 1-го ранга въ испанск. пров. Мурсія, при Средиз. морѣ, представляетъ одинъ изъ 3-хъ морскихъ департ., военная и торговая гавань; 77980 жит. (на собств. городъ приходится ок. 30000 жит.); главн. предм. вывоза: свинецъ, серебро, желѣзн. руды, шелкъ; ввоза—уголь, лѣсъ, машины, ткани; судостроеніе; въ окрестн.—свинцов. и желѣзн. рудники. К. основана въ 228 г. до Р. Х. карѳагенск. полководцемъ Гасдрубаломъ подъ им. Carthago nova.

Карталинія, или *Картвели*, страна, входившая раньше въ составъ Грузинск. царства, нынѣ образующая Горійск. и частью Душетскій у. Тифлисск. губ.

Картаминъ, сафлорный экстрактъ, красильное вещество, розово-краснаго цвѣта, получается изъ ложнаго шафрана, Carthamus tinctoria; К. растворяется очень легко въ спирту и плохо въ водѣ, и на этомъ свойствѣ основано его добываніе. Употребленіе его въ техникѣ довольно ограничено.

Картауны, старинная осадная пушка съ цилиндрической трубкой, единорогъ.

Картезіане, монашескій орденъ, основанный въ 1086 г. св. Бруно въ пустынѣ Шартрезъ, близъ Гренобля, утвержд. въ 1170 г. папой. К-скіе монахи живутъ въ кельяхъ поодиночкѣ, соблюдаютъ строгій постъ, налагаютъ на себя обѣтъ молчанія; въ Польшѣ этотъ орденъ имѣлъ три монастыря. Орденъ *Картезіанокъ*, основ. во Франціи въ 1234 г., упраздненъ въ 1790 г.

Картезій, философъ, см. *Декартъ*.

Картель (отъ фрц. carte), первоначально порядокъ состязаній въ турнирахъ; потомъ письменный вызовъ на дуэль; договоръ между двумя державами о взаимн. содѣйствіи въ таможен. надзорѣ, о выдачѣ контрабандистовъ и дезертировъ, въ воен. время—о размѣнѣ плѣнныхъ; въ Германіи съ 1887 г. договоръ между консерват. и національ-либеральной партіей для взаимной поддержки при выборахъ; К. въ пол.-эконом. значеніи, см. *синдикаты*.

Картеретъ, Филиппъ, англ. мореплаватель, съ 1766 г. по 1769 г. былъ въ кругосвѣтномъ плаваніи подъ начальствомъ капитана Валлиса; открылъ находящійся къ ю. отъ о-въ Товарищества архипелагъ *Санта-Круцъ*, названный имъ оо. королевы Шарлоты; послѣ открылъ въ Соломоновомъ архипел. оо. Гауеръ и *Картеретовы*, проливъ св. Георгія (между Нов. Британ. и Нов. Исланд.), Нов. Ганноверъ и Адмиральск. о-ва.

Картечная *граната* и **К. *бомба***, артиллерійскіе снаряды, состоящіе изъ пустотѣлаго чугун. корпуса, наполненнаго свинцовыми пулями и порохомъ.—*Картечница*, см. *митральеза*.—*Картечь*, артиллерійскій снарядъ, состоитъ изъ цилиндрической оболочки (жестянки), сдѣланной изъ листоваго цинка и наполненной картечными пулями, отлитыми изъ сплава свинца и сурьмы.

Картикея, *Сканда*, индійскій богъ войны, сынъ Сивы, освободилъ міръ отъ злаго духа Сыры, или Тараки; изображается ѣдущимъ верхомъ на павлинѣ.

Картинная галлерея, хранилище картинъ, расположенныхъ болѣе или менѣе по системѣ и наивыгоднѣйшимъ для нихъ образомъ освѣщенныхъ. Изъ европейскихъ К. г. наиб. извѣстн.: дрезденская, мюнхенскія Пинакотеки, галлерея Питти и Уфицци во Флоренціи, ватиканская въ Римѣ, луврская въ Парижѣ, Эрмитажъ въ Петербургѣ, Третьяковская въ Москвѣ и др.

Картограмма, графическія изображенія въ статистич. изслѣдованіяхъ; см. *статистика*.

Картографія (греч.), искусство черченія географическихъ картъ.

Картонница (Polistes chartaria), или *бумажный стройщикъ*, видъ ю.-амер. осы, строящей на вѣтвяхъ твердое гнѣздо, матеріалъ котораго похожъ на гладкій картонъ.

Картонъ 1) толстая, плотная бумага. 2) К., рисунокъ на толстой бумагѣ, служащій оригиналомъ въ большихъ картинахъ, которыя пишутся фреско, масляными красками и пр. Знаменитѣйшіе К-ы Рафаэля находятся въ Лондонѣ.

Картофель, Solanum tuberosum, видъ изъ сем. пасленовыхъ, многолѣтняя трава съ непарноперистыми листьями и воронковидными цвѣтами, бѣлыми, лиловыми и др. Подземные побѣги стебля имѣютъ на концахъ крупныя утолщенія, *клубни* (собств. т. наз. *К.*), которые достигаютъ наибольшей величины осенью и на слѣдующій годъ употребляются для разведенія К-я. Клубни имѣютъ б. ч. неправильную, округлую форму, состоятъ изъ тонкостѣнныхъ клѣтокъ, наполненныхъ крахмаломъ, и окружены тонкой оболочкой, снаружи образованной пробковой тканью, которая препятствуетъ высыханію клубня; т. наз. „глазки“ клубня есть не что иное, какъ почки, сидящія въ пазухахъ рано отмершихъ листьевъ. Родиной К-я считается Южн. Америка, гдѣ онъ издавна былъ извѣстенъ перувіанцамъ и культивировался ими; въ Европу первый разъ привезенъ былъ изъ Перу испанцами. Изъ Испаніи К. проникъ въ Бургундію и Италію. Въ Англію К. былъ привезенъ въ 1584 г. изъ Виргиніи Вальтеромъ Ралеемъ (Raleigh); здѣсь онъ особенно привился въ Ирландіи и сдѣлался чуть-ли не главной пищей бѣднаго населенія. Однако въ обширныхъ размѣрахъ К. сталъ воздѣлываться въ Европѣ только въ XVIII стол., когда стараніями Екатерины II появился и въ Россіи. Въ настоящее время К. распространился повсемѣстно и представляетъ уже очень важный пищевой продуктъ; воздѣлываніе его доходитъ до 70° сѣв. широты. По составу входящихъ веществъ, въ К-омъ клубнѣ заключается: $75,_{61}\%$ воды, $2,_{17}\%$ бѣлковыхъ веществъ, $0,_{15}\%$ жира, $21,_{23}\%$ безазотистыхъ веществъ, $0,_{72}$ древесныхъ, и $1,_{12}\%$ золы. Играя выдающуюся роль въ питаніи людей, клубни К-я идутъ также и на кормъ скоту (сырой дается для увеличенія молока у коровъ, вареный—для откармливанія), для выработки крахмала и на винокуреніе. Остатки отъ винокуреннаго и крахмальнаго производствъ также могутъ служить очень хорошимъ кормомъ для скота. Процессъ вегетаціи К-я, смотря по сортамъ, продолжается отъ 10 до 26 недѣль (ранніе сорта 10—13, средніе 17 и поздніе болѣе 17 недѣль); количество сортовъ больше 1000. К. можетъ рости на различныхъ почвахъ и въ различныхъ климатахъ, но вообще предпочитаетъ сухую и рыхлую почву, на сырой же легко болѣетъ *мокрой гнилью* и высшіе урожаи даетъ на почвѣ богатой азотно-и фосфорнокислыми веществами. Въ многопольномъ хозяйствѣ мѣсто К-я послѣ озимаго, рѣже послѣ яроваго и лучше всего послѣ многолѣтнихъ травъ. Разсаживаютъ К. обыкновенно въ грядахъ или цѣлыми клубнями, или разрѣзывая на части (глазками). Въ первомъ случаѣ растеніе выходитъ крѣпче и меньше страдаетъ отъ морозовъ; выкапываніе клубней лучше производить въ сухую погоду, такъ какъ сухой К. сохраняется гораздо лучше. Урожай К-я достигаетъ 100—200 четвертей съ десятины. Несмотря на громадное распространеніе, К. нельзя считать у насъ вполнѣ акклиматизировавшимся, такъ какъ зимой онъ вымерзаетъ. Самая опасная болѣзнь К-я—*мокрая гниль*, производимая грибкомъ Phytophthora infestans, открытымъ де-Бари, и выражающаяся желтѣніемъ стебля и листьевъ и наконецъ полнымъ отмираніемъ растенія; споры грибка зимуютъ въ клубняхъ и на другой годъ развиваются. Средство избѣжать распространенія грибка—тщательное отбираніе пораженныхъ клубней отъ здоровыхъ. Другой, хотя и менѣе опасный врагъ, *картофельный жукъ*, Leptinotarsa decemlineata, изъ сем. листоѣдовъ, до 1 стм. длины, имѣетъ красноватожелтое тѣло, свѣтложелтыя надкрылья и 5 черныхъ продольныхъ полосъ; какъ личинка, такъ и жукъ питаются ботвой К-я. Слишкомъ большому распространенію его мѣшаютъ многочисленные его враги: жужжелицы, птицы и пр. Производство К-я въ 1892 г. опредѣлялось слѣдующ. цифрами (въ милл. гектолитровъ): Бельгія $47,_{1}$, Данія $6,_{6}$, Германія $323,_{5}$ (въ 1893 г.—$454,_{1}$), Франція $156,_{5}$, Великобританія съ Ирландіей $66,_{2}$ (въ 1893 г. $76,_{8}$), Италія $8,_{5}$, Нидерланды 16 (1891 г.), Австрія 110, Венгрія $43,_{1}$, Россія $144,_{9}$, Швеція $18,_{3}$ (1893 г. $22,_{3}$), Испанія $18,_{3}$, Соед. Штаты $64,_{5}$ (1893 г.). О потребленіи К-я см. *потребленіе*.

Картрайтъ, Томасъ, род. въ 1535 г. въ Гертфортѣ, одинъ изъ основателей пуританской церкви въ Англіи; ум. въ 1603 г. 2) К., Эдмундъ, талантливый англійскій механикъ, род. въ 1743 г., состоялъ священникомъ въ Донкастерѣ, Линкольнѣ и Лондонѣ, извѣстенъ также, какъ поэтъ; стяжалъ себѣ славу изобрѣтеніемъ механическаго ткацкаго станка (1786), чесальной машины для шерсти (1790). Ум. въ 1823 г.

Картушка, кружокъ на судовыхъ компасахъ, который помощью 32 радіусовъ (линій, идущихъ изъ центра) указ. страны свѣта.

Картушъ 1) Луи Доминикъ, извѣстный разбойникъ, род. въ 1693 г.; во главѣ многочисленной шайки долго держалъ въ страхѣ окрестности Парижа; казненъ въ 1721 г. 2) К. (старин.), виньетка.

Картъ 1) лѣв. притокъ р. Клейдъ, въ шотл. графствѣ Ланаркъ. 2) ***К.-бланшъ*** (франц.), листъ бѣлой бумаги, въ концѣ котораго сдѣлана подпись какого-нибудь вліятельнаго лица; открытый листъ; неограниченное полномочіе.

Карты географическія, изображеніе всей земной поверхности или части ея на плоскости. Шаровидную поверхность земли изображаютъ на плоскости при посредствѣ проекцій (см. *начертательная геометрія*), и, смотря по свойству проекцій, карты бываютъ ортографическія и стереографическія (см. э. сл.); на первыхъ меридіаны изображаются перпендикулярно къ экватору, на вторыхъ—дугообразно, т. е. сходящимися у полюса. Перваго рода К. называются также меркаторскими (см. э. сл.) или К. съ возрастающими широтами; на нихъ обыкновенно изображаютъ всю земную поверхность; употребляются онѣ моряками для опредѣленія направленія пути корабля. Втораго рода К. изображаютъ лишь

части земнаго шара: полушарія, государства и проч. Смотря по цѣли составленія, К. бываютъ: орографическія, гидрографическія, этнографическія, желѣзныхъ дорогъ, геогностическія и пр. Геогр. К. были извѣстны уже за 500 л. до Р. Х.; въ средніе вѣка онѣ употреблялись арабами и венеціанцами; въ XVI в. Бегаимъ, Ортеліусъ, Мюнстеръ, Зебъ и въ новѣйшее время Меркаторъ усовершенствовали способы черченія картъ, положивъ въ основаніе ихъ пріемы, употребляемые въ геодезіи и топографіи; въ наст. время дѣлаютъ рельефныя и литохромическія К. Замѣчательнѣйшіе картографы: Берггаусъ, Капертъ, фонъ-Сидовъ, Дюфуръ, Петерманъ и др.; въ Россіи луч. картограф. заведеніе А. А. Ильина въ Спб.

Картье, Жакъ, французскій мореплаватель, род. въ 1494 г.; въ 1534 г. отправленъ франц. корол. Франциском I для изслѣдов. западн. полушарія; открылъ въ томъ же году Лабрадоръ, въ 1535 г. изслѣдовалъ теченіе р. св. Лаврентія.

Карука, большое судно, прежде употреблявшееся португальцами.

Карунъ, рѣка въ юго-зап. Персіи, впадаетъ послѣ 450—500 в. теч. въ Шатъ-эль-Арабъ.

Карусель (фр.), въ средніе вѣка, почти до XVIII ст., рыцарскія состязанія; самыя блестящія К. были во Франціи при Людовикахъ XIII и XIV на „Place du Carrousel“; теперь увеселеніе для дѣтей, которыя, сидя на деревянныхъ лошадкахъ, при помощи особаго механизма быстро вращаются въ кругу.

Карфосидеритъ, минералъ, соломенно-желтаго цвѣта, состоитъ изъ водной фосфорно-кислой окиси желѣза съ примѣсью окиси цинка; наход. на Лабрадорѣ.

Карѳедонъ (греч.), древнее названіе Карѳагена.

Карѳесіонъ (греч.), древнѣйшая чаша для питья у грековъ, продолговатая, неглубокая, съ двумя высокими ручками.

Кархъ, вѣсъ въ Австріи=400 австр. фунт.

Карцеръ (лат.), мѣсто заключенія въ тюрьмахъ, исправит. и нѣкот. воспитател. заведеніяхъ.

Карцинологія, часть зоологіи, занимающаяся изученіемъ ракообразныхъ.

Карцинома, см. *ракъ*.

Карчевъ, посадъ Ново-Минск. у. Варшавск. губ.; 2946 жит.

Карчея (Morphnus), птица изъ хищныхъ дневныхъ, похожа на орла, но съ коротк. крыльями и длин., тонк. ногами; водится въ Амер. и Африкѣ.

Карчхалъ, вершина Понтійскаго хребта, въ Артвинск. окр. Кутаисск. губ., 11248 ф. выс.

Карши, гор. въ Бухарск. ханствѣ на р. К.-Дарья; цитадель съ дворцомъ (аркъ) бека; 3 караванъ-сарая.; 40—50 тыс. жит.

Каръ, Маркъ Аврелій, римскій императоръ, былъ префектомъ преторіанцевъ имп. Проба, по убіеніи котораго въ 282 г. былъ провозглашенъ своими легіонами императоромъ, въ борьбѣ съ персами покорилъ Месопотамію и взялъ городъ Ктезифонъ; ум. въ 283 г.

Карышевъ, Николай Александровичъ, экономистъ, съ 1891 г. проф. въ дерпт. унив.; важн. изслѣд. „Вѣчно-наслѣдств. наемъ земель въ западн. Европѣ“ (1885) и „Крестьянскія внѣнадѣльныя аренды“ („Итоги экономич. изслѣдованія Россіи“, т. II, 1893).

Карѣевъ, Николай Ивановичъ, историкъ, род. въ 1850 г. въ Москвѣ; съ 1879 г. проф. всеобщ. истор. при варшавск. унив., съ 1889 г.— при петербургск. ун. Важнѣйш. труды: „Сущность историч. процесса и роль личности въ исторіи“ (1889—90 гг.), „Основн. вопросы философ. исторіи“ (1883 г., втор. изд. 1887 г.), „Литерат. эволюц. на Западѣ“ (1886 г.), „Крестьяне и крестьянск. вопр. во Франціи въ послѣдн. четверть XVIII ст.“ (1879 г.). К. разсматриваетъ историч. процессъ, какъ результатъ взаимодѣйствія личнаго творчества и культуры, и подробно разрабатываетъ условія, дѣлающія личность руководящей историческою силою. Въ исторіи франц. крестьянства К., на основаніи весьма богатаго архивнаго матеріала, даетъ детальное описаніе его экономич. и правоваго положенія наканунѣ 1789 г.

Карэ (Carhaix), гор. франц. деп. Финистеръ, 2518 ж.; здѣсь въ 1197 г. Ричардъ III былъ разбитъ бретанскими баронами; мѣсторожденіе „перваго гренадера Франціи“ Латуръ д'Оверня, которому и поставлена здѣсь бронзовая статуя.

Карюковка, д. Сосницкаго у., Черн. г.; свеклосахар. и винокур. зав.

Карѳагенскіе соборы, помѣстные, обсуждали нѣкоторыя подробности при совершеніи таинствъ и обрядовъ. Всѣхъ К. с. было 4 (215, 256, 525 и 533 гг.),

Карѳагенъ (лат. Carthago, греч. Καρχηδών, финикійск. Kartha-hadatha, т. е. Новый городъ), знаменитый въ древности городъ на сѣв. бер. Африки, на небольш. полуостровѣ въ Тунисск. зал. Древнѣйшую часть К-а составлялъ кремль — Бирса (Byrsa), кругомъ котораго постепенно выросъ обширный городъ съ многоэтажн. домами. К. окруженъ былъ крѣпкими стѣнами; 2 гавани—внѣшняя торговая и внутренняя военная, вмѣщавшая до 220 кораблей, соединялись каналомъ. Къ сѣв.-зап. отъ Бирсы лежала новѣйшая часть К-а-Магалія съ водопроводомъ. Къ началу 3-ей Пуническ. войны въ К-ѣ, полагаютъ, было ок. 700000 жит. До настоящаго времени сохранились колоссальныя развалины, особ. цистерны и остатки водопровода. Управленіе основаннаго К-омъ государства было аристократическое. Во главѣ государства стояли 2 суффета (см. э. сл.), избиравшіеся народомъ. Высшее правительственное учрежденіе—сенатъ—состоялъ изъ Великаго и Малаго совѣта; сенатъ завѣдывалъ внѣшними, военными и финансов. дѣлами и полиціей, въ его рукахъ была и законодат. власть; лишь при разногласіи между суффетами и сенатомъ, законопроекты поступали на обсужденіе народа. Кромѣ сената, существовала еще коллегія „ста четырехъ“, имѣвшая судебную и контролирующую власть; членами коллегіи были богатѣйшіе граждане. Ведя торговлю со всѣми прибрежными странами Средиземнаго моря, съ многисленными о-ами, основывая въ разныхъ мѣстахъ колоніи, К. сдѣлался могущественной морской державой древняго міра. Первенство свое на Средиземн. морѣ К. ревниво оберегалъ, отстраняя всякую возможную конкурренцію со стороны другихъ народовъ. Религія Карѳагенянъ въ существ. чертахъ не отличается отъ финикійск.; главныя божества—Молохъ, Ваалъ, Мелькартъ и Астарта; первому приносились въ жертву дѣти. Жрецы не составляли наслѣдственной касты и не пользовались

такимъ могущественнымъ вліяніемъ, какъ на вост. Языкъ К-янъ—финикійскій; о литературѣ ихъ извѣстно очень мало, т. к. при разрушеніи К-а римлянами погибли его многочисл. библіотеки.— К., по преданію, основ. Дидоной-Элиссой, дочерью тирск. царя, въ 814 г. до Р. Х. Вначалѣ К-яне (или пунійцы — Poeni, названіе, указывающее на ихъ финикійское происхожд.) платили дань ливійцамъ, но вскорѣ послѣдніе подпали подъ власть К-а, расширившаго свои владѣнія на югѣ до оз. Тритонъ, на вост. до такъ называемыхъ Филеновыхъ жертвенниковъ, на зап. до окрестностей нумидійской столицы. Кромѣ того К. основалъ колоніи на нумидійск. и мавританск. берег. до Геркулесовыхъ столбовъ и на зап. бер. Испаніи. Въ VI в. К-яне сдѣлали значит. завоеванія на Сициліи и Сардиніи. Борьба съ греками за Сицилію продолжалась 2 вѣка. К-яне сначала укрѣпились въ зап. части о-ва, взяли подъ свое покровительство финикійск. колоніи Мотій и Панормъ и стали распространять свое владычество далѣе на вост. Но въ 480 г. К-янамъ было нанесено страшное пораженіе при Гимерѣ Геленомъ Сиракузскимъ, и они надолго отказались отъ завоеваній въ Европѣ. Лишь съ 408 г. отправлено было въ Сицилію на помощь Сегестѣ противъ Селинунта значительное К-ое войско подъ начальствомъ Ганнибала, покорившаго въ 406 г. Селинъ, Гимеру, Агригентъ, въ 405 г.—Гелу. Но чума заставила Ганнибала прекратить войну и заключить миръ съ защитникомъ греческихъ городовъ Діонисіемъ I и признать его власть надъ Сиракузами. Но Діонисій трижды возобновлялъ войну съ К-омъ. Во время первой войны К-яне покорили было весь островъ, кромѣ Сиракузъ, но затѣмъ вынуждены были заключить миръ (въ 392 г.), удержавъ за собой лишь часть завоеваній. Такой же результатъ имѣли и послѣдующія 2 войны (383 и 368 г.). По смерти Діонисія, К-янамъ удалось болѣе упрочить свои владѣнія на Сициліи, но въ 343 г. Тимолеонъ Коринѳскій нанесъ К-янамъ при Кримизѣ жестокое пораженіе и ограничилъ ихъ владѣнія незначит. зап. частью о-а. Въ 310—306 г. К-янамъ угрожала опасность въ самой Африкѣ со стороны Агаѳокла Сиракузскаго. Въ 278—275 г. Пирръ Эпирскій отнялъ у К-а всю Сицилію, кромѣ Лилибея; но, по удаленіи Пирра, К-яне вернули себѣ весь о., исключая Сиракузы и Мессану. Взятіе послѣдней К-янами послужило поводомъ къ началу борьбы между К-омъ и Римомъ—борьбы, выразившейся въ такъ назыв. Пуническихъ войнахъ. Первая Пуническ. война, начатая въ 264 г., закончилась въ 241 г. потерею К-омъ Сициліи и нѣкотор. малыхъ о-овъ. Занятый затѣмъ усмиреніемъ возстанія наемныхъ войскъ и ливійцевъ, К. лишился въ это время и Сардиніи, и Корсики, которыя захватили римляне. Съ 236 г. начинается покореніе К-янами Испаніи подъ предводительствомъ Гамилькара, Гасдрубала и, наконецъ, знаменитаго Ганнибала. Въ 219 г. послѣдній взялъ Сагунтъ, находившійся въ союзѣ съ Римомъ, что послужило поводомъ ко второй Пуническ. войнѣ (218—201), кончившейся полнымъ пораженіемъ К-а, который вынужденъ былъ выдать свой военный флотъ и стать въ зависимость отъ Рима. Когда К-яне въ 151 г. безъ разрѣшенія римлянъ подняли оружіе противъ нумидійск. царя Массинисы, который, пользуясь тайной поддержкой Рима, отнималъ у К-а одну область за другой, то римляне увидѣли въ этомъ поводъ къ объявленію третьей Пунич. войны (149—146), кончившейся разрушеніемъ К-а П. Корнеліемъ Сципіономъ (въ 146 г.) и превращеніемъ К-скаго государства въ римскую провинцію—Африку. При Августѣ городъ К. былъ возстановленъ и вскорѣ достигъ цвѣтущаго состоянія, занявъ второе мѣсто въ Римской имперіи. Соперничая богатствомъ и школами съ Александріей, К. служилъ также мѣстопребываніемъ епископа, и К-ская церковь съиграла видную роль въ исторіи христіанства. Въ 439 г. К. сдѣлался столицей основаннаго въ сѣв. Африкѣ вандальскаго царства; въ 533 г. присоедин. къ Вост. Римск. имп. подъ именемъ Юстиніаны. Разрушенный въ 697 г. сарацинами, К. чрезъ 2 столѣтія былъ опять возстановленъ, но оставался жалкимъ городкомъ; и этотъ послѣдній былъ разрушенъ испанцами при Карлѣ V.

Касательная (матем.), прямая линія, имѣющая только одну общую точку съ кривою и получаемая изъ сѣкущей, проведенной чрезъ двѣ точки кривой въ томъ случаѣ, если двѣ эти точки сближаются до совпаденія; главн. свойства: 1) касательная, параллельная хордѣ, дѣлитъ дугу, стягиваемую хордой, пополамъ; 2) уголъ, составленный двумя касательными къ окружности, измѣряется полуразностью дугъ, заключающихся между его сторонами; 3) касательная перпендикулярна къ діаметру, проведен. изъ точки касанія ея съ окружностью, и 4) всѣ касательныя линіи, проведенныя черезъ какую-нибудь точку кривой поверхности, лежатъ въ одной плоскости.

Касатиковыя (Iridaceae), сем. изъ пор. лиліецвѣтныхъ, многолѣтнія травянистыя растенія съ шишковатыми корневищами, луковицы бываютъ рѣдко; листья корневые, двурядные, мечевидные, влагалищные съ параллельными нервами; цвѣты окружены цвѣточнымъ крыломъ (spatha); околоцвѣтникъ 6-ти-лепестный; 3 тычинки съ двугнѣздными пыльниками; завязь нижняя, трехгнѣзднаа; плодъ коробочка. К. встрѣчаются, начиная отъ Капской земли, до 60° сѣв. широты и въ тропическ. Америкѣ. Всѣ виды его употребляются въ медицинѣ; многіе имѣютъ примѣненіе въ промышленности; нѣкоторые виды разводятся въ садахъ, какъ декоративныя растенія; очень распространены въ Россіи.

Касатикъ, см. *Ирисъ*.

Касатка, то же, что *ласточка деревенская*, см. *ласточки*.

Касвинъ (Kazwin), городъ въ персидской пров. Иракъ-Аджми, 40000 жит.

Касересъ (Cáceres), исп. пров. въ Эстремадурѣ, 20755 кв. клм., 306594 жит.; раздѣлена рѣкой Тахо на сѣв. часть очень плодородную (винодѣліе), и южн. плато съ минер. и горячими источн. и обширн. пастбищ. *Гл. гор. К.* съ 14816 жит.

Касида, родъ лирич. стихотвореній, изобрѣтенный арабск. и персидск. поэтами, излюбленная форма ихъ творчества. Размѣръ К. можетъ быть дактилич., ямбич. или трохаич.; первое двустишіе риѳмовано, та же риѳма повторяется во всемъ стихотвореніи, во избѣжаніе монотонности чередуясь съ однимъ бѣлымъ стихомъ, такъ что всѣ проч. сти-

хи риѳмуются черезъ стихъ. Иногда послѣ риѳмы прибавляется слово и фраза нериѳмованн., но того же размѣра. Число двустиш. К. должно быть не больше 100 (101 риѳм. ст.+99 бѣл.) и не меньше 20 (21 риѳм. стих.+19 бѣл.). Въ нѣмецк. лирику К. введена Платеномъ, Рюккертомъ и Боденштедтомъ.

Касимовъ, уѣздн. гор. Рязанской губ., подъ 54°56′ с. ш. и 59°3′ в. д., на лѣв. бер. Оки; женск. монаст.; татарск. мечеть; муж. и женск. прогимн.; 16484 жит. (въ т. ч. 988 тат.), заним. кожев. произв., сапож. ремесл., литьемъ колокольчиковъ („К-скихъ"). К., прежній Городецъ или Мещерскій Городецъ, разрушенъ былъ въ 1376 г. монголами, но вскорѣ отстроенъ былъ и ок 1452 г. пожалованъ былъ Василіемъ Темн. татарск. царевичу Касиму, переименовавшему Городецъ въ К. Съ 1778 г. у. гор. — *К-скій уѣздъ* въ сѣв.-вост. части губ., 5028,5 кв. в.; ровная, низменная мѣстность, лишь пр. бер. Оки возвышенный и холмистый, почва песчаная, мѣстами съ примѣсью глины, неплодородна. Орош. Окой и ея прит. (Гусь и пр.); много озеръ (сам. значит.-оз. Святое) и болотъ; лѣса заним. 41,7% всей площ. 176404 жит. (безъ города), въ т. ч. 4616 татаръ. Хлѣбопашество (преимущ. рожь и овесъ) не удовлетворяетъ мѣстныхъ нуждъ; гл. зан.—ремесла, отхожіе промыслы, работа на фабр. (стекл. и др.) и завод. (кирпичн., винокур. и пр.); развито также пчеловодство. Въ $18^{5}/_{86}$ г. въ у-ѣ было 78 учеб. завед. съ 4871 учащ. (4118 мальч., 753 дѣв.).

Касимъ (Абуль-К.), сынъ пророка Магомета; онъ бракосочетался въ день сраженія при Карбелѣ за нѣсколько часовъ до смерти, оттого день Новаго года въ мухарремѣ празднуется у магометанъ печальной церемоніей.

Каска (отъ франц. casquet), военный головной уборъ, въ видѣ шлема. Каски выдѣлываются изъ лакированной кожи, съ накладками изъ бѣлой или желтой жести, олова или мѣди.

Каскадъ (франц.), водопадъ, въ которомъ вода стремится по цѣлому ряду слѣдующихъ другъ за другомъ утесовъ.—*Каскадель*, небольшой искусственный водопадъ.

Каскады (Cascade Range), горная цѣпь, составляющая сѣверн. продолженіе Сіерры Невады и простирающаяся отъ Калифорніи до Брит. Америки; прорѣзывающія К. рр. Колумбія и Фрезеръ образуютъ многочисл. водопады (отсюда названіе); покрыты хвойн. лѣс.; высоч. верш.: Гудъ (3421 м.), Такома (4402 м.), дѣйствующій вулканъ Бекеръ (3230 м.).

Каскарилла, *каскариллевая кора*, Cortex cascarillae, кора Croton Eluteria, сем. молочайныхъ, прежде употреблялась въ медицинѣ, теперь идетъ на приготовленіе курительн. свѣчей и порошковъ.

Каскэ (Kaskö, Kaskinen), гор. Вазаск. губ., при Ботнич. зал., съ отличн. гаванью; 826 жит.

Каслинскій заводъ, чугуноплавильный и желѣзодѣлательный въ Екатеринбургск. у., Пермск. губ., при *К-омъ озерѣ*, состоящемъ изъ нѣсколь. сливающихся озеръ, имѣющихъ въ окружн. до 93 в. Ок. 10 тыс. жит. Основанъ въ 1746 г.

Касоги (*Косоги*, *Косаги*), древній народъ черкесск. (адигск.) плем., жившій на нижней Кубани; въ первый разъ К. упоминаются въ лѣтописи подъ 965 г., когда они были побѣждены кн. Святославомъ. Потомками К-овъ въ наст. время должно считать кабардинцевъ.

Каспари, Оттонъ, нѣмецк. философъ, род. въ 1841 г., съ 1869 г. проф. философ. въ Гейдельбергѣ. Его выдающ. сочин.: „Заблужденія древнеклассич. философіи", „Психо-физич. движеніе въ отношеніи природы его субстрата".

Каспаръ фонъ деръ Ренъ, изъ Мюннерштадта въ Франконіи, одинъ изъ переписчиковъ рукописи XV в., хранящейся въ Дрезденѣ и содержащей, подъ общимъ заглавіемъ „Книга героевъ", нѣмецк. эпическія сказанія о Вольфдитрихѣ, Ортнитѣ, Гугдитрихѣ, Большомъ и Маломъ розовомъ садѣ. Появлен. этого рукописн. сборника можно отнести приблизит. къ 1470 г.

Каспеинъ, продуктъ перегонки нефти, употребляется для лампадъ, косметиковъ и перевязочныхъ средствъ.

Каспервикъ 1) заливъ на южн. бер. Финск. зал., Эстляндск. губ., Везенбергск. у., 5 в. дл., 3 в. шир, 2) К., полуостровъ, образуемый заливами К-омъ и Монвикомъ, 5 в. дл., 3 в. шир.

Каспійскія ворота (Porta Caspia), извѣстное въ древн. ущелье (нынѣ Джирдуни-Сирдара) въ одномъ изъ южн. отроговъ Эльбурса, 14 клм. дл.

Каспійское море (у грековъ—*Гирканское*, у русск. въ старину—*Хвалынское*), величайшее изъ внутреннихъ озеръ земнаго шара, занимаетъ значит. часть Арало-Каспійской низменности, на границѣ Европы и Азіи; южный берегъ отъ Астары до Атрека принадлежитъ Персіи, остальная часть К-го м-я принадлеж. Россіи. К. м. тянется съ сѣв. на югъ на 1224 клм. при шир. въ 185—450 клм.; поверхность м-я (кромѣ о-вовъ)=439418 кв. клм.; длина береговой линіи=6380 клм. К. м. образуетъ заливы Бакинскій, Кизиль-Агачъ, Энзелійскій—на зап. бер., Красноводскій, Балханскій, Карабугазскій (сам. большой), Киндерлинскій, Александровскій, Кочакъ, Мертвый Култукъ съ Кайдамомъ—на вост. Уровень К-го м-я лежитъ на 86 русск. фут. ниже уровня Азовск. м-я и подвергается вѣковымъ и годовымъ колебаніямъ; въ іюнѣ и іюлѣ наиболѣе повышается, въ январѣ наиболѣе понижается. Геологическ. данныя и фауна даютъ основаніе разсматривать К. м., какъ остатокъ обширнаго моря, нѣкогда соединявшаго Сѣв. Лед. ок. съ Чернымъ м-емъ; съ послѣднимъ К. м. еще въ историческое время соединялось посредствомъ узкаго канала въ долинѣ Маныча. Глубина К-го м-я различна: въ сѣв. части не болѣе 20 саж., въ средней—до 421 саж., въ южной до 515 саж.; средняя и южная котловины раздѣлены на параллели Апшеронск. полуо-а подводнымъ кряжемъ, на которомъ глубина достигаетъ 150 саж. Берега К-го м-я б. ч. низменны и песчаны, особенно на сѣв. и сѣв.-вост., гдѣ только Усть-Уртъ возвышается на 800 фут. надъ ур. м-я; гористъ лишь южный берегъ. Сѣв. и вост. берега отличаются климат. сухимъ, южный и западн.—дождливымъ. Сѣв. часть м-я зимой замерзаетъ на 3—4 мѣсяца, но уже въ средней части ледъ встрѣчается рѣдко, являясь сюда только съ сѣв. Соленость воды на сѣв. невелика (0,75%), къ югу увеличивается; наиболѣе богата солью (1,5%) вода

средней части. Въ К. м. впадаютъ Волга, Уралъ, Кума, Терекъ, Кура, Сефидрудъ, Атрекъ и др. Острововъ на К-омъ м-ѣ много, наиб. значит.: Челекенъ, Огурчинскій, Ашуръ-Адэ. К. м. занимаетъ почти первое мѣсто въ свѣтѣ по богатству рыбой различнаго рода; ловятъ преимущ. бѣлугу, осетра, севрюгу, лосося, шемаю, сома и пр. К. м. представляетъ важнѣйшій путь для торговли Россіи съ Персіей и Ср. Азіей. Торговое движеніе выражается въ ежегодной перевозкѣ до 190 милл. пуд. товару. Важнѣйшіе русскіе порты: Баку, Астрахань, Петровскъ, Астара-Ленкорань, Кизиль-Агачъ, Дербентъ и пр.; персидскіе порты: Астрабадъ, Ферабадъ, Рештъ и др. По Туркманчайск. договору (1828 г.) только Россіи предоставлено право содержать на К-омъ м-ѣ военный флотъ, состоявшій въ 1882 г. изъ 16 паров. и 7 парусн. судовъ. О торговлѣ русскихъ на К-омъ м-ѣ встрѣчаются свѣдѣнія уже въ IX в. Въ XIV и XVI вв. отправлялись на К. м. генуэзскіе и венеціанскіе купцы. Но научное изслѣдованіе К-го м-я было предпринято впервые лишь въ XVII в. Олеаріемъ, а болѣе точное и подробное изученіе К-аго м-я начинается лишь съ XVIII в., когда спеціальныя экспедиціи и изслѣдованія во время военныхъ походовъ дали, наконецъ, возможность составить общую карту К-го м-я (въ 1796 г.). Особенно тщательно и подробно изучено К. м. экспедиціей Ивашинцева въ 1856 — 1874 гг.—Древнѣйшими осѣдлыми обитателями побережья К-го м-я были хазары (съ III в. по Р. Х.), затѣмъ слѣдовали хвалисы, половцы и монголы. Русскіе же начали селиться здѣсь только со второй половины XVI в.

Каспля, притокъ Зап. Двины, протек. губ. Смол. и Витеб., 200 в. д.

Касръ-эль-Кебиръ (Альказаръ Кебиръ), гор. въ мароккск. султанствѣ Фецъ; 25500 жит.

Касса 1) въ коммерческомъ смыслѣ, наличныя деньги какого-либо лица или учрежденія. 2) К., мѣсто выдачи и пріема денегъ. 3) К., ящикъ, въ которомъ хранятся деньги и драгоцѣнности. 4) К., въ бухгалтеріи, книга поступающихъ въ доходъ и расходуемыхъ наличныхъ денегъ; ведется на двухъ страницахъ: на лѣвой записывается доходъ, на правой расходъ. 5) К. типографская, ящикъ съ подраздѣленіями на клѣтки, по числу буквъ алфавита; обыкн. дѣлится на 4 части: для буквъ прописныхъ, строчныхъ, цифръ и капители.

Кассабе, мѣра длины въ Египтѣ=3,55 метра.

Кассава, то же, что *маніока* (см. э. сл.).

Кассаи, лѣв. прит. Конго, въ Центр. Африкѣ, дл. теч. 1940 клм.; притоки: Лулуа, Санкуру, Лукеніе, Лоанго, Куанго.

Кассала, раньше гл. гор. египет. пров. Така, въ Нубіи, на прит. Атбары; важнѣйш. торговый пунктъ между Ниломъ и Абиссиніей; въ 1885 г. былъ взятъ магдистами, въ 1894 г. итальянцами.

Кассангъ (Cassangues), негрское племя въ западной Африкѣ, между рр. Санъ-Доминго и Казаманца.

Кассандра 1) прекраснѣйшая изъ дочерей Пріама и Гекубы, получила отъ Аполлона даръ пророчества, но такъ какъ не отвѣчала на его любовь, была наказана тѣмъ, что никто не вѣрилъ ея пророчествамъ; какъ рабыня Агамемнона, отправилась въ Микены, гдѣ была убита Клитемнестрой. 2) К., западный изъ трехъ мысовъ Халкидонскаго полуострова, въ турецк. вилайетѣ Салоника, между Салоникскимъ и Кассандрскимъ заливомъ; заканчивается мысомъ Паліури.

Кассандръ, сынъ македонск. полководца Антипатра, род. около 355 до Р. Х.; завладѣлъ верховною властью послѣ смерти своего отца, убилъ мать Александра Великаго, Олимпіаду, и сына его, Александра, и превозгласилъ себя царемъ Македоніи въ 311 г. до Р. Х. Еще раньше вступилъ въ союзъ съ Птоломеемъ, Селевкомъ и Лизимахомъ противъ Антигона, но потерялъ Эпиръ и весь Пелопоннесъ, сохранивъ только Македонію и Ѳессалію. Его попытки покорить Грецію были безуспѣшны.

Кассано *д'Адда*, мѣстечко въ итальянской пров. Миланъ, на Аддѣ, 3554 ж.; здѣсь въ 1799 г. Суворовъ разбилъ французовъ.

Кассаньякъ, см. *Гранье де Кассаньякъ*.

Кассаре, о-въ къ югу отъ Даго, Эстляндск. губ., Гаспальск. у.; ок. 21 кв. в.

Кассаціонный судъ, высшее судебное учрежденіе, имѣющее право кассаціи; онъ не разсматрив. самыхъ обстоятельствъ дѣла и уничтожаетъ рѣшеніе, постановленное какою-нибудь судебною инстанціею, тогда, когда при производствѣ дѣла не соблюдены всѣ нужныя формальности, или же если оно не согласно съ дѣйствующими законами. Въ такихъ случаяхъ К. судъ предписываетъ пересмотрѣть дѣло или тому же самому суду, который постановилъ неправильное рѣшеніе, или передать его на разсмотрѣніе другаго суда; см. *судоустройство*. *Кассаціонная жалоба*, прошеніе объ отмѣнѣ судебн. рѣшенія, въ виду нарушенія порядка судопроизвод. или неправильнаго примѣненія закона, см. *обжалованіе судебныхъ рѣшеній*.

Кассекверы, бѣлое племя съ косо поставленными глазами, жив. во внутренней Африкѣ, между рр. Кубанго и Квандо; откр. 1878 г. маіоромъ Серпа-Пинто.

Кассель, гл. гор. прусск. пров. Гессенъ-Нассау и *округа К.* (10126 кв. клм. съ 801199 жит.), на р. Фульдѣ; дворецъ (до 1866 г. резиденція курфюрстовъ); зданіе музея Фридриха съ собраніемъ античныхъ произвед. и богат. библіотекой; обсерваторія, картинная галлерея; 64083 жит. (1885 г.); желѣзоплав., машинн. фабрики; садоводство; значит. торговля.

Кассельманова зелень, очень красивая, употребляемая въ живописи ярко-зеленая краска, мало уступающая швейнфуртской зелени. Получается смѣшеніемъ кипящаго раствора мѣднаго купороса($CuSO_4$) съ уксуснокислымъ натріемъ ($C_2H_3NaO_2$) и состоитъ изъ основной уксуснокислой и основной сѣрнокислой окиси мѣди.

Кассельская желть, желтая краска, состоящая изъ хлористаго свинца ($PbCl_2$) и свинцовой окиси (PbO), получается прокаливаніемъ 1 части нашатыря (NH_4Cl) съ 4 ч. свинцоваго глета (PbO). Употребляется, какъ масляная и акварельная краска, и при смѣшеніи съ синей краской, извѣстной подъ названіемъ берлинской лазури, даетъ прекрасную зеленую краску.

Кассивеллаунъ, князь бриттскаго племени кассовъ, живш. на с. отъ Темзы; въ 54 г. до Р. Х.

во время 2-го британскаго похода, былъ главнымъ начальникомъ всѣхъ племенъ, соединившихся противъ Юлія Цезаря.

Кассиккеіарн (Cassiquiare), лѣвый рукавъ Ориноко, въ Венецуэлѣ, впадаетъ въ Рio-Негро (притокъ Амазонки) и так. образомъ служитъ естественнымъ канал. между Ориноко и Амазонкой; 400 клм. дл.

Кассини 1) Джованни Доменико, знамен. итальянскій астрономъ и географъ, род. въ 1625 г.; профессоръ астрономіи въ Болоньѣ, директоръ обсерваторіи въ Парижѣ; ум. въ 1712 г.; опредѣлилъ путь кометъ 1664 и 65 гг. и время обращенія Юпитера около своей оси, измѣрилъ солнечный параллаксъ, открылъ 4 спутника Сатурна, законы движенія луны вокругъ своей оси (*Кассиніевъ законъ*); съ 1683 г. изслѣдовалъ зодіакальный свѣтъ (см. *зодіакъ*) и обратилъ вниманіе астрономовъ на это явленіе. 2) К., Жакъ, астрономъ и физикъ, сынъ предыдущаго, род. въ 1677 г.; послѣ смерти отца сталъ директоромъ парижской обсерваторіи; ум. въ 1756 г.; занимался преимущественно физическими изслѣдованіями. Оставилъ слѣдующ. соч.: „Traité de la grandeur et de la figure de la terre“, „Eléments d'astronomie et tables astronomiques“. 3) К., де Тюри, Цезарь Франсуа, сынъ предыд., р. въ 1714 г. въ Парижѣ, гдѣ и умеръ въ 1784 г. директоромъ обсерваторіи. Предпринималъ тригонометрическое измѣреніе Франціи и составилъ „Carte topographique de la France“. Написалъ: „Description géométrique de la France“ и „Description géométrique de la terre“. Сынъ его 4) К., Жанъ Доминикъ, графъ К., род. въ 1784 г., былъ преемникомъ отца въ качествѣ директора обсерваторіи и окончилъ его обширный графическій атласъ; ум. въ 1845 г.

Кассино (Cassino), гор. въ итал. пров. Казерта, на мѣстѣ древн. Casinum; 6380 жит.; вблизи знамен. монаст. Монте К.

Касситериды (числомъ 145), такъ наз. „Оловянные острова“ древнихъ, гдѣ финикіяне добывали олово и свинецъ; по мнѣнію нѣкоторыхъ, это должна быть Британія или острова, лежащіе къ югу отъ Британіи.

Касситеринъ (греч.), металлическій сплавъ, главная составная часть котораго—олово; изъ него приготовляютъ разную посуду.

Касситоритъ, оловянный камень, оловянная окись съ случайными примѣсями.

Касситы (вавил. Кашшу), народъ неизв. происхожд., покорившій въ XVIII в. до Р. Х. Вавилонію и слившійся затѣмъ съ ея обитателями.

Кассіанъ 1) Іоаннъ, см. *Іоаннъ Кассіанъ*. 2) К., архимандритъ Горьево-Новгородскаго мон., одинъ изъ ревностнѣйшихъ послѣдователей жидовствующей ереси; осужденъ и всенародно сожженъ въ 1504 г.

Кассіевъ пурпуръ, краска, употребляемая въ живописи по фарфору и стеклу и для приготовленія цвѣтныхъ красныхъ стеколъ. Приготовляется приливаніемъ къ раствору хлорнаго золота ($AuCl_3$) раствора двухлористаго олова ($SnCl_2$) въ соляной кислотѣ (HCl).

Кассіевыя (Cassiaecae), сем. двусѣмянодольныхъ растеній; деревья и кустарники, рѣдко травянистыя, съ колючими вѣтвями и перистосложными листьями, съ двумя прилистниками при основаніи черешка. Цвѣтки полные, неправильные. Тычинокъ 9—10 и больше. Плодъ—створчатый или членистый бобъ. Растутъ въ тропической Африкѣ и Америкѣ; къ нимъ относятся нѣкоторыя красильныя деревья, напримѣръ, кампешевое дерево (Hoematoxilon campechianum).

Кассій 1) Спурій Висцеллинъ, консулъ въ 502, 493 и 486 гг. до Р. Х.; былъ казненъ, какъ государств. преступн., по преданію, за то, что предложилъ первый аграрный законъ въ пользу плебеевъ. 2) Гай К. Лонгинъ, былъ вмѣстѣ съ Брутомъ главой заговора противъ Цезаря; въ 54 г. состоялъ квесторомъ Красса въ войнѣ съ парѳянами, въ 49 г. былъ назнач. Помпеемъ начальникомъ флота и разбилъ часть флота Цезаря въ сраженіи близъ Сициліи. Послѣ сраженія при Фарсалѣ К. былъ помилованъ Цезаремъ и въ 44 г. былъ назнач. преторомъ вмѣстѣ съ Брутомъ. Послѣ убійства Цезаря, удалился съ Брутомъ въ Македонію, гдѣ былъ побѣжденъ тріумвирами при Филиппахъ (42 г.) и приказалъ убить себя своему вольноотпущеннику. 3) К. Парменсисъ, находился въ числѣ убійцъ Цезаря; послѣ битвы при Аукціумѣ убитъ въ Аѳинахъ (31 г.) по приказанію Октавія; К. писалъ трагедіи, сатиры, элегіи и пр., но сочинен. его не сохранились. 4) Гай К. Лонгинъ, древне-римск. юристъ, ученикъ Сабина, послѣдователи котораго наз. по имени К-ія *кассіанами*; состоялъ при Клавдіи въ 45—50 г. сирійскимъ намѣстникомъ.

Кассіодоръ, Магнусъ Аврелій К., или *Кассіодоръ*, сенаторъ, ученый, род. въ Сцилаціи, въ Бруттіи, около 480 г.; былъ секретаремъ остготскаго короля Теодориха и занималъ важныя должности при его преемникахъ; ум. около 565 г.; его богословскія и энциклопедическія сочиненія очень цѣнились въ средніе вѣка; „Variarum epistolarum libri XII“ (его министерскіе декреты)—важный источникъ для исторіи его времени.

Кассіопея, созвѣздіе въ млечномъ пути.

Кассія, Cassia Senna, родъ растеній изъ сем. цезальпиніевыхъ; кустарники, деревца и травян. раст., всего до 380 видовъ, листья перистые, очередные, съ шиловидными прилистниками; цвѣты желтые, съ 5 чашелистиками и лепестками, съ 10 тычинками, изъ которыхъ 3 недоразвиты, плодъ—бобъ съ поперечными перегородками. Растетъ въ тропическихъ странахъ Амер., Афр. и Азіи; листья нѣкоторыхъ видовъ, особенно C. acutifolia и C. angustifolia, употребляются какъ слабительное средство (folia Sennae, александрійскій листъ).

Кассовая книга, см. *Касса*.

Кассолетъ (cassolette), архитектурное украшеніе въ формѣ вазы, изъ котор. подымается небольш. пламя.

Кассотскій источникъ, то же что *Кассальскій источникъ*.

Кассубы, см. *Кашубы*.

Каста, португальск. слово, котор. португальцы назвали индійскія сословія, перешедшее во всѣ европейск. языки и означающее замкнутое сословіе. При кастовомъ устройствѣ каждое сословіе представляетъ обособленное цѣлое, имѣющее свои спеціальныя занятія, свои особые обычаи и законы. Изъ одной К-ы нельзя перейти въ другую, низшую или высшую. Такой порядокъ считается ре-

зультатомъ завоеванія, при которомъ К. побѣдителей становится во главѣ государства, а за нею послѣдовательно нисходящими слоями располагаются побѣжденные. Кастовое устройство существовало въ древн. Египтѣ (1-я К.—жрецы, 2-я К.—воины, 3-я К.—ремесленники, 4-я К.—земледѣльцы), существуетъ еще на островахъ Полинезіи и въ Индіи, гдѣ 1-я К. состоитъ изъ браминовъ (жрецовъ), 2-я—кшатріевъ (воиновъ), 3-я—ваисіевъ (купцовъ и земледѣльцевъ), 4-я—шудровъ (ремесленниковъ и слугъ).

Касталія (греч. миѳ.), нимфа источника, дочь Ахелоя, бросившаяся отъ преслѣдованій Аполлона въ источникъ и превратившаяся въ воду.

Кастальди, Памфило, основатель школы изящныхъ искусствъ въ Фельтрэ, въ Италіи, род. въ 1398 г., ум. въ 1470 г.; считается на родинѣ изобрѣтателемъ книгопечатанія подвижными буквами.

Кастальскій источникъ, на южн. склонѣ Парнаса, при Дельфахъ, въ Фокидѣ, назв. по имени нимфы Касталіи; водой источника омывались приходившіе къ дельфійск. оракулу за совѣтомъ.

Кастамуни, также *Кастамбулъ*, главный городъ турецк. *вилайэта* К. (53653 кв. клм., 500000 жит.), на р. Гекъ-Ирмакѣ; ок. 40000 жит.

Кастаньеты (испан.), деревянныя пластинки, имѣющія форму орѣховыхъ скорлупъ; ихъ привязываютъ къ большому пальцу руки и, ударяя другъ о друга, обозначаютъ ими тактъ во время танца.

Кастаньо, Андреа, дель, живописецъ тосканской школы; род. ок. 1390 г., ум. въ 1457 г.; въ своихъ „Распятіяхъ“, „Мадоннѣ со святыми“ и т. п. К., придерживаясь строгаго стиля, стремится къ реалистической передачѣ природы, но не всегда отличается правильностью рисунка и индивидуализаціей выраженія.

Кастелицъ, Михаилъ, хорутанскій поэтъ и ученый, род. въ 1796 г., возродилъ хорутанск. литературу. Ум. библіотекаремъ въ Люблянахъ. Отрывки на русскомъ языкѣ въ „Поэзіи славянъ“ Гербеля.

Кастелламаре (Castellamare) 1) *дель Гольфо* (древній Emporium Egestae), портъ на сѣверномъ берегу Сициліи, провин. Трапани, 14800 жит. 2) К. *де Стебіа*, городъ въ итал. пров. Неаполь, у Неаполитанскаго залива, на развалинахъ древней Стабіи; хорошая укрѣпл. гавань, арсеналъ, корабельн. верфи; 29267 жит.; морскія купанья, сѣрные источн., кисл. минер. воды.

Кастелли 1) Алессандро, итал. живописецъ, род. въ 1811 г., сначала занимался гравированіемъ, а затѣмъ посвятилъ себя пейзажной живописи. Извѣстность ему создали пейзажи, полные настроенія и выдержанные въ темныхъ тонахъ; таковы „Изверженіе Везувія 79 г., сопровождавшееся смертью Плинія“, „Гроза въ потійскихъ болотахъ“, „Убіеніе Авеля“ и т. п. 2) К. Бенуа, итал. математикъ, род. въ 1577 г., ум. въ Римѣ въ 1644 г.; ученикъ Галилея; читалъ лекціи математики въ Пизѣ, потомъ въ Римѣ; Кавальери и Торричелли были его учениками; занимался преимущественно гидравликою.

Кастелло Бранко, Камилло, популярнѣйшій національ. романистъ и поэтъ Португаліи, род. въ 1826 г. въ Лиссабонѣ. Важнѣйш. романы: „Abruxa do monte Cordova“, „Brilhantes do Brasileiro“, „Onde está a felicidade“. Писалъ стихотворен. (собран. стих. „Um livro“), драмы („Espinhos e flores“, „Abençoadas lagrimas“) и изслѣдован. по истор. португальск. литературы.

Кастеллонъ де ла Плана (Castellon de la Plana), главный городъ испанской *провинціи К.* (6336 кв. клм., ок. 300000 жит.), въ Валенсіи, недалеко отъ впаденія Михареса въ Средиземное море; 23393 жит.

Кастель 1) гора на Крымскомъ полуостровѣ, близъ Алушты; 207 саж. надъ ур. моря; нѣкогда на вершинѣ горы была греческая крѣпость. 2) К. *Санъ-Джованни* (C. San Giovanni), мѣстечко въ итал. пров. Піаченца, 3968 жит.; изв. побѣдой русскихъ и австрійцевъ подъ начальств. Суворова и Меласа надъ французами подъ нач. Макдональда въ 1799 г. 3) К. *Санъ-Піетро* (C. S. Pietro), мѣстечко въ итал. пров. Болонья съ минер. источн. поваренн. соли, желѣза и др.; 2913 жит.

Кастельветрано (Castelvetrano), городъ итал. пров. Трапани (Сицилія), 19569 жит. Вблизи развалины Селинунта.

Кастельно 1) Петръ, папскій легатъ при Раймундѣ II, герцогѣ тулузскомъ; въ 1208 г. былъ убитъ въ Тулузѣ, что послужило однимъ изъ поводовъ къ извѣстному крестовому походу на альбигойцевъ. 2) К., Франсисъ, графъ, де, извѣстн. франц. путешественникъ, род. въ 1812 г. въ Лондонѣ, ум. въ 1880 г. генеральн. консуломъ въ Мельбурнѣ. Въ 1837—41 гг. изслѣдовалъ область канадск. озеръ. и Мексику, въ 1843—47 г., по поручен. франц. правит.,—экваторіальную Америку. Результаты его изслѣдованій изложены въ 6 том. „Expédition dans les parties centrales de l'Amérique du Sud“.

Кастельнуово, Энрико, популярный итальянскій романистъ, род. 1839 г. во Флоренціи, сначала купецъ, потомъ учитель при коммерч. учил. въ Венеціи. Его романы переведены и на русскій языкъ.

Кастельфранко (Castelfranco, C. Veneto), укрѣпленн. городъ въ итал. пров. Тревизо, на р. Музонэ, 3758 жит.; въ 1805 г. французы, подъ начальствомъ Сенъ-Сира, одержали здѣсь побѣду надъ австрійц. подъ команд. принца Роана.

Кастелянская (*Каштелянская*) конституція въ Польшѣ, введенная Болеславомъ Храбрымъ (922—1025 г.) и послужившая основаніемъ позднѣйшаго государств. управленія; она устанавливала въ каждомъ округѣ должность *каштеляна*, на котораго возлагалась обязанность творить судъ, начальствовать надъ отрядами и управлять королевскими имѣніями въ округѣ.

Кастелянъ (фрц. châtelain), въ средніе вѣка лицо, которому ввѣрялась защита замка, теперь названіе смотрителя замка или публичнаго зданія.—*Кастелянша*, смотрительница за бѣльемъ въ какомъ-либо общественномъ заведеніи.

Кастеляръ, Эмиліо, испанскій государственный дѣятель, род. въ 1832 г., съ 1857 г. профессоръ исторіи въ Мадридѣ, выдающійся парламентскій ораторъ и предводитель либеральной партіи; съ 1873 г. послѣ отреченія короля Амедея былъ мин. иностр. дѣлъ, президентомъ совѣта министровъ съ диктаторскою властью; послѣ возстановленія монархіи при Альфонсѣ XII оппозиціоннымъ членомъ кортесовъ; авторъ: „Questiones politicas y sociales“, „Discursos parlamentarios“ и т. д.

Кастера-Вердюзенъ, село во франц. департ. Жеръ, округа Кондомъ; сѣрнистые и желѣзистые минеральные источники; мраморныя каменоломни.

Кастесъ, испанское названіе смѣшанныхъ расъ въ Центральной и Южной Америкѣ.

Кастетъ (cassetête), тупое орудіе, состоитъ изъ 4 соединенныхъ между собою толстыхъ металл. колецъ, котор. надѣваются на пальцы и служатъ для нанесенія ударовъ.

Касти, Джамбаттиста, итальянскій придворный поэтъ Іосифа II, род. 1721 г., ум. 1803 г. Главныя его произведенія: разсказы „Novelle galanti“ и дидактически-сатирическое стихотвореніе „Gli animali parlanti“ („Говорящія животныя“).

Кастилія (по испански Castilla) средняя часть нынѣшней Испаніи, состоитъ изъ прежнихъ двухъ королевствъ: Старой К.—на сѣверѣ (65807 кв. км., 1654495 жит.) и Новой К.—на югѣ (72565 кв.км., 1627945 жит.); обѣ половины отдѣляются другъ отъ друга Кастильскими горами (отъ 3-хъ до 6000 ф. высоты). Новая К. бѣдна растительностью; многочисленныя стада овецъ составляютъ почти единственный источникъ благосостоянія земледѣльца. Старая К. гораздо плодороднѣе. Національный характеръ, письменность и языкъ кастильцевъ усвоены всѣмъ испанск. народомъ. Относительно исторіи К. см. Испанію.

Кастиль, Шарль Ипполитъ, французскій писатель и журналистъ, род. въ 1820 г.; писалъ романы и историко-политическія брошюры.

Кастильехо, Кристоваль, извѣстный испанск. поэтъ, род. около 1490 г., ум. въ 1556 г., послѣдній представитель испанской придворной поэзіи. К. отличался мастерствомъ слога и стиха и сатирич. направленіемъ. Соч.: „Бесѣды писателя съ перомъ“.

Кастильо 1) Андресъ дель, испанскій беллетристъ, жилъ около 1640 г., написалъ 6 такъ называем. *умильныхъ* повѣстей, подъ названіемъ „La moxiganga del gusto“. 2) К., Берналь Діасъ дель, испанскій историкъ; сопровождалъ въ 1519 г. Кортеца въ Мексику, гдѣ и ум. около 1560 г. Его „Исторія открытія и завоеванія Новой Испаніи“ переведена на многіе языки. 3) К., Діего Энрикесъ де, изъ Сеговіи, духовникъ Генриха IV Кастильскаго и лѣтописецъ его царствованія (1454—74). 4) К., Хуанъ Игнаціо Гонзалесъ дель, драматургъ изъ Андалузіи, жилъ около 1800 г., писалъ комическія интермедіи изъ андалузскаго народн. быта съ сатирич. оттѣнкомъ („Sainetes“). 5) К., Солорцано, Алонзо дель, испанскій романистъ и комикъ XVII вѣка, написалъ романы „El Bachiller Trapaza“ и „Garduna de Sevilla“ и много повѣстей, а также комедіи.

Кастильоне 1) Балтасаре, графъ, талантливый итальянскій писатель, род. 1478 г. въ Казатико близъ Мантуи, дипломатъ, возведенный впослѣдствіи императоромъ Карломъ V въ санъ епископа авильскаго, ум. 1529 г. въ Толедо. Лучшимъ изъ его сочиненій считается его „Il Cortegiano“, въ котор. въ живомъ и изящно написанномъ діалогѣ представленъ идеалъ придворнаго. 2) К., Джованни Бенедетто, прозванный Грекетто, а во Франціи le Bénédette, итальянскій живописецъ и граверъ, род. въ 1616, ум. въ 1670 г.; особенно хорошо рисовалъ животныхъ. 3) К., Карло Оттавіо, графъ, филологъ, р. въ 1784 г., ум. въ 1849 г.; вмѣстѣ съ А. Маіо нашелъ отрывки готскаго перевода Библіи въ Амброзіанской библіотекѣ; извѣст., какъ нумизматикъ. 4) К., делле Стивіере, главный городъ итальянской пров. Мантуа, 3123 жит.; здѣсь 5 августа 1796 г. Бонапарте одержалъ побѣду надъ австрійцами подъ начальствомъ Вурмсера; за эту побѣду маршалъ Ожеро получ. титулъ герцога кастильонск.

Кастильонъ, городъ во франц. департ. Жиронды, на Дордоньѣ, 2766 жит.; здѣсь въ іюлѣ 1453 Карлъ VII, король франц., одержалъ побѣду надъ англичан. подъ предводительств. Тальбота, павшаго въ битвѣ.

Кастилью, Антоніо Фелиціано, талантливый португальскій поэтъ, род. въ 1800 г., ум. 1875 г. Главныя произведенія: „Cartas de Echo e Narciso“, „A Primavera“, „Amor e Melancholia“, „Anoite de castello“. Стихотворен. К. (по преимущ. элегическія) отличаются мелодичностью, искреннимъ чувствомъ и нѣжнымъ колоритомъ своихъ ландшафтовъ.

Кастилья 1) донъ Рамонъ, перуанскій государственный дѣятель, род. въ 1797 г., принималъ участіе въ борьбѣ за освобожденіе изъ-подъ испанскаго владыч. въ междоусобныхъ войнахъ, въ 1845—51 и 1855—62 былъ президентомъ республики Перу; ум. въ 1867 г. 2) К., каналъ въ Старой Кастиліи отъ Аларъ-дель-Рей, на рѣкѣ Пизуерца, до Вальядолида.

Кастльмэнъ, городъ въ Австраліи, въ колоніи Викторія, посреди золотоносныхъ розсыпей Сандгерста и Мариборугъ, въ 124 км. отъ Мельбурна, 5787 ж.

Кастльри, Генри Робертъ Стюартъ, маркизъ Лондондерри, виконтъ, англійскій госуд. дѣятель, род. въ 1769 г.; въ качествѣ перваго секретаря Ирландіи (съ 1797), способствовалъ соединенію Ирландіи съ Англіей; въ 1804—9 былъ поперемѣнно военнымъ мин. и мин. колоній; съ 1812, въ качествѣ мин. иност. дѣлъ, былъ душою коалиціи противъ Наполеона; въ 1822 г., въ припадкѣ сумасшествія, кончилъ жизнь самоубійствомъ.

Кастльтонъ, мѣстечко въ англійскомъ графствѣ Дэрби, въ Пикскихъ горахъ, 678 жит.; замѣчательныя известковыя пещеры.

Кастльфордъ, городъ въ западномъ округѣ англійскаго графства Іоркъ, 10523 жит.

Кастнеръ, Іоаннъ Георгъ, музыкальный писатель и композиторъ, род. 1810 г., ум. 1867 г. Важнѣйш. сочиненія: „Traité général de l'instrumentation“ (учебн. парижской консерватор.), „Théorie abrégée du contrepoint“, „Traité de la composition vocale et instrumentale“; оперы: „Царица сарматская“; „Беатриса“, „Послѣдній царь іудейскій“, „Les chants de l'armée française“, „Les cris de Paris“, юмористич. симфонія. 2) К., Эженъ Фридрихъ, физикъ, сынъ предъидущаго, род. въ 1852 г.; 17-ти лѣтъ получилъ патентъ на новое примѣненіе электричества, какъ движущей силы; изобрѣлъ также музыкальный инструментъ (пирофонъ), въ котор. мелодія звуковъ извлекается путемъ пропусканія газоваго пламени по системѣ стеклянныхъ трубокъ различной длины. Важнѣйшія соч. его: „Теорія колебаній“, „Поющіе огни“ („Les flammes chantantes“); ум. въ 1882 г.

Касторовое или *клещевинное масло*, добывается изъ сѣмянъ растенія клещевины (Ricinus communis), употребляется какъ хорошее слабительное. Въ Китаѣ на немъ приготовл. почти всѣ кушанья. Въ техникѣ имѣетъ большое примѣненіе для при-

готовленія ализаринóваго масла, употребляемаго для окрашиванія въ красный цвѣтъ бумажн. матеріи, извѣстной подъ названіемъ кумача.

Касторъ 1) св. мученикъ, уморенъ въ 3 вѣкѣ голодомъ. Память 18 сентября. 2) К. **Родосскій**, историкъ-хронографъ I вѣка до Р. Х., преимущественно писалъ объ исторіи восточныхъ государствъ. 3) К., звѣзда 2-ой величины въ созвѣздіи Близнецовъ. 4) К., шерст. плотная матерія для верх. платья. 5) К., электрич. искры, иногда являющіяся на остріяхъ, когда небо бываетъ покрыто тучами. 6) К., см. Діоскуры.

Кастосъ, пошлина за ввозъ и вывозъ въ Японіи.

Кастрадина, въ Черногоріи и Далмаціи названіе копченой баранины.

Кастраметація, часть тактики, занимающаяся изслѣдованіемъ порядка устройства лагеря.

Кастрація (castratio), охолощеніе, оскопленіе, вырѣзываніе у людей или животныхъ яичекъ, железистыхъ органовъ, вырабатывающихъ сѣмянную жидкость, необходимую для оплодотворенія. К. извѣстна съ древнихъ временъ, жрецы Цибелы подвергались К. У многихъ древнихъ народовъ К. была обыкновеннымъ наказаніемъ за любодѣяніе. К. существовала у грековъ и римлянъ; въ средніе вѣка К. производилась надъ мальчиками, ради сохраненія голоса дисканта. Подвергшіеся оскопленію называются кастратами. К., произведенная надъ животными, дѣлаетъ ихъ смирными и послушными.

Кастренъ, Матіасъ Алекс., извѣстный лингвистъ и путешественникъ, род. 1813 г.; профессоръ въ Гельсингфорсѣ, гдѣ и ум. въ 1852 г.; положилъ начало изученію урало-алтайскихъ яз. Соч.: „Лекціи о финской миѳологіи“, „Этнологич. чтен. объ алтайскихъ народностяхъ“, „Грамм. самоѣдскаго яз.“, „Тунгузск. грамм.“, „Опытъ бурятск. грамм.“, „Элементарн. граммат. черемисск. яз.“ и проч.

Кастри, или **Гермісни**, портовый гор. въ греч. номархіи Арголидѣ и Коринѳѣ, противъ ос. Гидры, на мѣстѣ древняго Герміона. 2) К., деревня въ греческой номархіи Фтіотисъ; развалины знаменитыхъ въ древности Дельфъ. 3) К. де, бухта на восточномъ берегу Амурской области, у Татарскаго пролива (противъ ос. Сахалина); возлѣ нея городъ Александровскъ съ крѣпостью; морская станція.

Кастріота, Георгъ, см. Скандербегъ.

Кастро 1) главный городъ о-ва Митилены (въ Азіатской Турціи), на южн. берегу его; укрѣпленный городъ съ развалинами древней Митилены. 2) К., деревня въ Италіи, прежде была гл. гор. герцогства К. и мѣстопребываніемъ епископа; въ 1648 г. городъ былъ разрушенъ по приказанію папы Иннокентія X въ наказаніе жителей за убіеніе епископа. 3) К., Павелъ, Paulus Castrensis, одинъ изъ знаменитыхъ юристовъ XV ст., училъ въ Падуѣ, Флоренціи, Болоньѣ и Феррарѣ, ум. ок. 1447 г. 4) К., Инесъ де, дочь Педро Фернандецъ де К., см. Инеса. 5) К., Джованни, городъ въ итальянской пров. Кальтонизетта (Сицилія), 13200 ж., построенъ на мѣстѣ древ. Энны. 6) К. **дель Ріо**, городъ въ испанской провинціи Кордова, на Гвадахосѣ, 10261 ж. 7) К., донъ Сальвадоръ-Бермудесъ де, маркизъ де Лема, герцогъ Рипальда и князь Санта-Лючія, испанскій поэтъ и дипломатъ, владѣлецъ Фарнезины въ Римѣ; род. въ 1817 г., ум. въ 1883 г. 8) К. Хуано де, храбрый португальскій полководецъ и мореплаватель, род. 1500 г. въ Лиссабонѣ; съ 1545 былъ намѣстникомъ Индіи; ум. 1548 г. въ Ормузѣ.

Кастровиллари, г. въ ит. пр. Козенца, 10505 ж.

Кастрокаро, мѣсто купаній въ итал. пров. Флоренція, 12000 ж. Цѣлебные соляные источники.

Кастропъ 1) Густавъ, нѣмецк. поэтъ, род. 1844 г.; сперва изуч. музыку, съ 1879 г. посвят. себя исключит. литерат. Произвед.: „Пѣсни короля Эльфа“, лирич. рапсодія, трагедіи: „Елена“ и „Зулейка“, написан. подъ вліян. поэмы Байрона „Каинъ“ и „Генрихъ ф. Офтердингенъ“ — отлич. богатствомъ фантазіи и строго выдержанн. элегически-пессимистическимъ настроеніемъ.

Каструччіо, Кастраканъ, храбрый полководецъ партіи гибеллиновъ (въ Италіи); род. 1281 г.; за услуги, оказанн. кор. Люд. баварск. въ 1327 г., получ. тит. графа Латеранскаго, а также города Лукку, Плетойю и друг. въ ленн. владѣн.; ум. 1328 г.

Кастръ, гор. французъ. департ. Тарнъ; 25856 ж.

Кастуа, городъ въ Истріи (въ Австріи); 14536 ж.

Кастуло, въ древней римской Испаніи, главный гор. иберійскаго племени оретановъ, нынѣ Каслона.

Кастъ, рѣка Ярославской губ., беретъ начало въ Даниловск. уѣз., впад. въ Кострому; длина 65 в.

Кастюльки (Bromus orvunsis), синецъ, растеніе изъ сем. злаковъ, сорная высокорослая трава, растетъ въ хлѣбныхъ посѣвахъ.

Касцеллій, Авг., римскій юрисконсультъ, славившійся своимъ краснорѣчіемъ. Открыто противился опасному для республики вліянію Цезаря и при Августѣ сохранялъ свои республиканскія убѣжденія.

Касціано-де-Ваньи, санъ, мѣсто въ тосканскомъ окр. Сіена. Извѣстна горячими (31—37° Р.) кисл. минер. ключами, часто посѣщаемыми.

Касюбъ, зола, доставляемая изъ Привислянскихъ губ.; употребляется для бѣленія полотенъ.

Катабазъ, катабазисъ (греч.), пониженіе; нисходящій ладъ у грековъ.

Катабаптисты, секта, отдѣлившаяся отъ рим.-католической церкви, отвергаетъ первородный грѣхъ и считаетъ крещеніе лишь благочестивымъ обрядомъ, кот. не должно исполнять надъ малолѣтн. дѣтьми.

Катавасія (греч.), схожденіе; въ богослуженіи тотъ ирмосъ, для пѣнія котораго оба лика сходятъ съ клиросовъ на средину церкви.

Катавотра, горы въ сѣв. Греціи, къ западу отъ Эты, 2190 метр. выс.; здѣсь беретъ начало р. Кефисъ.

Катавъ-Ивановскій, чугуноплавильный и желѣзодѣлательный заводъ Уфимскаго уѣз., при р. Катавѣ; въ селеніи 6034 жит.

Катагамба, см. Гамбиръ.

Катаграфологія, учен. о прописываніи лѣкарствъ.

Катагумъ, мѣстность въ Суданѣ, въ Сокото; главн. городъ К., 8000 ж., укрѣпленъ.

Катадіоптрика (греч.), часть оптики, разсматривающая совокупныя дѣйствія преломленнаго и отраженнаго свѣта.

Катаклазъ (греч.), переломъ кости; судороги вѣкъ; ненормальное искривленіе как.-либо члена.

Катаклизма, клистиръ.

Катакомбы, искусственныя или естественныя подземелья, служивш. первымъ христіанамъ, какъ мѣсто погребенія и сходокъ. Особенно многочисленны К. въ окрестностяхъ Рима, въ мягкомъ туфѣ;

открыты 54 подзем. галлереи, испещренн. старинными надписями, въ сложн. занимающ. пространство въ 1000 кв. метр.

Катакустика, ученіе объ отраженіи звука (эхо).

Каталажъ (морск.), чуланъ на суднѣ для храненія снастей и припасовъ.

Каталани, Анджелика, знаменитая итальянская пѣвица, род. въ 1779 г., была на всѣхъ европейскихъ сценахъ, ум. въ Парижѣ 1849 г.

Каталанъ, Эженъ Шарль, профессоръ математики въ Парижѣ, род. 1814 г.; написалъ: „Elémentsde géometrie", „Traité élémentaire de géometrie descriptive" и др.

Каталаунскія поля, мѣстность во Франціи, между Шалономъ и Реймсомъ. Въ 451 г. здѣсь произошла знаменит. битва между гуннами и римлянами.

Каталекты (греч.), собраніе отрывковъ или незначит. произведеній, преимущественно древнихъ писателей; также сборникъ отдѣльныхъ стихотвореній. Въ частности подъ этимъ назван. извѣстны 14 мелкихъ стихотворен. Виргилія, собранн. въ IV в. по Р. Х.

Каталепсія, болѣзнь, состоящая въ пораженіи двигательн. нервовъ; характеризуется внезапной потерей сознанія, произвольнаго движенія и чувствительности, при чемъ тѣло приходитъ въ оцѣпенѣніе, дѣлаясь подобіемъ восковой фигуры; судорожно сокращенные члены сохраняютъ положеніе, въ кот. ихъ засталъ припадокъ, могущій длиться цѣлые часы и даже дни. Чаще всего случается у душевнобольныхъ и при истерикѣ. Лѣченіе: клистиры, электричество, раздраженіе слизистой оболочки носа сильно-пахнущими веществами, употребленіе раздражающихъ кожу натираній.

Каталептическій (греч.) стихъ, въ послѣдней стопѣ котораго не достаетъ одного или двухъ слоговъ.

Каталина, мысъ близъ Тарифы, самая южная оконечность Испаніи.

Каталитическая сила, предполагаемая сила, вслѣдствіе которой нѣкоторыя вещества производятъ однимъ только своимъ присутствіемъ химическое соединеніе или разложеніе другихъ веществъ, при чемъ сами дѣйствующія вещества не входятъ въ соединеніе и остаются въ неизмѣненномъ видѣ. Примѣромъ можетъ служить превращеніе крахмала въ сахаръ посредствомъ сѣрной кислоты ($4H_2S_4$); названіе К. дано Барцеліусомъ.

Каталогъ 1) церковныхъ писателей, называется книга о 135 церк. писателяхъ, составл. блаж. Іеронимомъ для опроверженія клеветъ Цельса, Порфирія и Юліана, утверждавшихъ, что христіанство принимали только невѣжды. 2) К. (греч.), перечень произведеній науки и искусствъ (монетъ, книгъ, рѣдкостей).

Каталонія, по испански Каталунья, прежде носила названіе княжества Аррагонскаго: сѣверо-восточная часть Испаніи, нынѣшнія провинціи: Герона, Барселона, Таррагона и Лерида; занимаетъ 32330 кв. км., 1749710 ж.; гористая страна. Промышленность и торговля въ цвѣтущемъ состояніи; прилежаніе населенія вошло въ пословицу.—*Каталонцы* говорятъ обыкновенно на своемъ особомъ *каталонскомъ нарѣчіи*, похожемъ на провансальское и имѣющемъ свою грамматику и литературу. Въ древности К. была римской провинціей (Hispania Tarraconensis), потомъ перешла въ руки аланов и готовъ; въ VIII вѣкѣ была отчасти занята маврами, въ 788 г. была взята Карломъ Великимъ и составила главную часть испанской маркіи; въ 1137 г. соединилась съ Аррагоніей; съ 1479 г. вмѣстѣ съ Кастиліей вошла въ составъ испанскаго королевства.

Каталонскій процессъ, въ технологіи первобытный способъ полученія ковкаго желѣза непосредственно изъ руды, практикуемый въ настоящее время только нецивилизованными народами Африки и Индіи, мѣстами въ Испаніи, Австріи и Россіи. Способъ этотъ состоитъ въ томъ, что руду кладутъ въ наполненные горящими угольями ящики, составленные изъ желѣзныхъ плитъ, при чемъ желѣзо частью выдѣляется изъ руды и сваривается въ комки, большая же часть его остается въ шлакѣ. Вынутые желѣзные комки подвергаются сильнымъ ударамъ молотовъ для выжиманія заключающихся въ нихъ шлаковъ, затѣмъ ихъ разбиваютъ въ куски, нагрѣваютъ до температуры свариванія и вытягиваютъ. При этомъ способѣ хотя и получается довольно чистое желѣзо, но большая часть его теряется въ шлакахъ, и, кромѣ того, непроизводительно тратится много топлива. Поэтому въ культурныхъ странахъ этотъ способъ почти вовсе не примѣняется.

Катальная машина, приборъ для разныхъ производствъ, наприм., въ кожевенномъ—служитъ для прокатки кожъ. К. *доска*, которою мнутъ кожи. К. *станъ*, плющильный, который выкатываетъ что-нибудь въ листы, ровняетъ и гладитъ ихъ.

Катальщикъ, шерстобой, занимающійся валяніемъ теплой шерстяной обуви.

Катамарка, штатъ на сѣверо-западѣ Аргентинской респуб., 5409247 кв. км., 102000 ж., покрытъ отрогами Андовъ; долины плодородны; жит. занимаются земледѣліемъ, скотоводствомъ и винодѣліемъ; предметы производства и торговли: хлопокъ, табакъ, перецъ, мѣдь. Главн. гор. К. (Санъ-Фернандо де К.), 8000 ж., коллегія, высшая минералогическая школа.

Катандуанскіе острова, группа оо. въ Филиппинскомъ архипелагѣ, близъ ю.-вост. берега Люсона, произведенія: рисъ, медъ, воскъ, пальмы; золотоносн. песокъ, кораблестроеніе. Принадлежатъ испанцамъ, основав. здѣсь колонію.

Катанео, или **Катанно**, Данезе, итал. ваятель и поэтъ, ум. въ 1573 г. въ Падуѣ; его превосходныя работы находятся въ Венеціи и Веронѣ.

Катанія, главн. гор. итал. пров. К. (4984 кв. км., 563457 ж.), на о. Сициліи, у подошвы Этны, близъ Іоническаго моря, 96017 жит., университетъ; римскія древности. Климатическій курортъ; красивѣйшій городъ Сициліи. Мѣстность вокругъ К.—житница Сициліи. Здѣсь были землетрясенія въ 1170, 1669, 1819, особенно въ 1693 г. Гавань ея засорена лавою.

Катанка, родъ епанечки, носимой сверхъ коротая.

Катанца, рѣка, въ нижнемъ своемъ теченіи служитъ границею между Россіею и Китаемъ. Вытекаетъ изъ Яблоноваго хр. и впадаетъ въ р. Чинхи.

Катанцаро, главн. гор. итальянской пров. К. (5975 кв. км., 434217 ж.), въ 7 км. отъ залива Сквилласе, 22206 ж.

Катанчичъ, Матія Петръ, францисканецъ, родомъ изъ Славоніи, сербскій писатель (род. 1750 г., ум. 1825 г.), профес. пештскаго ун., извѣстный

своею ученостью; оставилъ много сочиненій, отчасти посвященныхъ славянской древности и литературѣ. Особенно громкую извѣстность пріобрѣлъ переводомъ Библіи.

Катапепсисъ (греч.), полное перевариваніе пищи.

Катаплазма (греч.), теплая, влажная, кашеобразная припарка (овсяная каша, льняное сѣмя и проч.), употребляем. для размягченія опухолей.

Катапульта (греч.), у древнихъ метательныя машины; изобрѣтеніе ихъ приписываютъ сирійцамъ.

Катаракта, такъ называетъ Ньютонъ кривую, описываемую частицами жидкости, вытекающей изъ горизонтальнаго отверстія сосуда.

Катаракта 1) болѣзнь глазъ, состоящая въ потемнѣніи хрусталика; обыкновенно бываетъ слѣдствіемъ изнуреннаго состоянія организма. Излѣченіе—посредствомъ операціи, которая состоитъ въ извлеченіи хрусталика. Послѣ операціи носятъ спеціально приспособленныя очки. 2) К., водопадъ, особенно на большой рѣкѣ, наприм., Нилѣ. 3) К., снарядъ для регулированія пара въ паровыхъ машинахъ, въ особенности въ тѣхъ изъ нихъ, которыя служатъ для выкачиванія воды изъ рудниковъ.

Катарджи 1) Ласкарій, румынскій государственный дѣятель, род. въ Молдавіи въ 1823 г., въ 1866 г. былъ членомъ временн. правительства, въ 1871—76 г. президентомъ совѣта министровъ и нѣсколько разъ член. сената; глава консервативной партіи. 2) К., Петръ Ильичъ, генер.-маіоръ, герой кавказской войны при императорѣ Николаѣ I.

Катаринея (Catharinea), родъ мховъ, ростущихъ въ Южной Америкѣ; достигаетъ нѣск. фут. длины.

Катаринусъ, Амвросій, собств. Ланцелатусъ Болитце, род. 1487 г.; съ 1546 г. былъ епископомъ въ Минори; ум. 1553 г. въ Неаполѣ; одинъ изъ самыхъ горячихъ противниковъ протестантизма; написалъ между прочимъ: „Apologia pro veritate catholicae fidei“ и „Speculum haereticorum“.

Катарръ (греч.), воспаленіе слизистой оболочки, сопровождаемое опухолью, краснотой, отдѣленіемъ слизи или гноя, часто лихорадкой (катарральная лихорадка); при сильномъ отдѣленіи слизи наз. также бленнореей; поражаетъ разные органы и получаетъ при этомъ разныя названія: к. носа — насморкъ, бронховъ—бронхитъ и т. п. Причины — простуда, пыль, химическое воздѣйствіе, чрезмѣрное напряженіе, эпидемическое вліяніе (гриппъ) и др.

Катарсисъ, очищеніе кишечнаго канала, также улучшеніе нравовъ. *Катартика*, ученіе объ улучшеніи нравовъ. — *Катартическія*—послабляющія средства. *Катартинъ*, дѣйствующее начало александрійскаго листа, ялапы и др. слабительн. средствъ.

Катартизмъ, вправленіе вывихнутой или сломанной кости. — *Катартистъ*, инструм. для эт. цѣли.

Катары, или **каэары** (греч., чистые, итал.,—gazzari), названіе гностич. сектъ, распространившихся въ средн. вѣка изъ Мал. Азіи черезъ Грецію, Иллирію, Боснію и Болгарію по сѣв. Италіи, южн. Франц. и западн. Германіи. Стремясь къ физич. и нравственн. чистотѣ, К. вели аскетич. образъ жизни, отриц. бракъ, собственность, употребленіе животн. пищи; главн. часть богослуженія у нихъ составляла проповѣдь. Послѣ неудачн. попытокъ возвратить К. въ лоно католич. церкви, они были истреблены инквизиціей въ XIV ст.

Катастальтическія (греч.), стягивающія, задерживающія, преимущественно кровоостанавливающія средства.

Катастрофа (греч.), въ греческихъ трагедіяхъ такъ назыв. послѣдняя часть піесы, въ которой находится развязка. Вообще, К. называется важное событіе, переворотъ въ судьбѣ отдѣльнаго человѣка или въ жизни цѣлаго общества.

Катастръ, см. *Кадастръ*.

Кататонія (греч.), органическое заболѣваніе (оцѣпенѣніе и судорожное сокращеніе мышцъ), сопровождаемое своеобразной формой душевнаго разстройства; проявляется меланхолическимъ настроеніемъ, абсолютнымъ молчаніемъ, неподвижностью и отказомъ отъ пищи.

Катауръ 1) верхн. подпруга, черезсѣдельникъ. 2) К., широкій поясъ на подрясникѣ.

Катафалкъ (итал.), возвышеніе, дѣлаемое въ церквахъ, на кот. ставится гробъ при отпѣваніи умершаго. Знаменитый К., по своему богатству и красотѣ отдѣлки, былъ при погребеніи Микель-Анджело.

Катафора (греч.), спячка.—К. *magnetica*, магнетическ. сонъ. — *Катафорическ.*, одержимый спячкой.

Катафрактъ 1) перевяз. при поврежденіи реберъ. 2) К., панцырь, грудныя латы.

Катафракты, тяжелая конница у грековъ и др. народовъ древности. Они были одѣты въ латы или кольчуги, такъ же какъ и ихъ лошади; вооружены были длинными копьями и мечами. К. употреблялись для рѣшительныхъ аттакъ и дѣйствовали всегда сомкнутымъ строемъ. Персы, какъ кажется, первые ввели ихъ въ употребленіе, и отъ нихъ уже К. перешли къ грекамъ.

Катахрезисъ (греч.), риторическая фигура, состоящая въ томъ, что, за недостаткомъ слова, прямо выражающаго понятіе, употребляютъ другое, болѣе или менѣе ему соотвѣтствующее, напримѣръ: громкія слезы.

Катвейкъ, община въ южн. Голланд. (6573 ж.), сост. изъ 2-хъ деревень: К. на Рейнѣ или К. Биненъ (знамен. каналъ, замѣняющ. устье стар. Рейна, и шлюзы) и К. Приморск. или К. Буитенъ (рыболов. промысл., морскія купанья).

Кате 1) Германъ, голландск. живописецъ, род. въ 1822 г. въ Гаагѣ, послѣдоват. ванъ-деръ-Гольста, пишетъ сцены изъ истор. XVII столѣт.; при живости и богатствѣ колорита, достигъ высок. совершенства въ изображеніи костюма. 2) К., род. въ 1804 г., ум. 1856 г. въ Амстердамѣ, голландскій живописецъ, писалъ ландшафты и семейныя сцены; въ особенности хороши его картины съ изображеніемъ луннаго или ламповаго освѣщенія. 3) К., Янъ Яковъ Людвигъ, голландск. поэтъ, род. 1819 г. въ Гаагѣ, съ 1845 г. священн. въ Амстердамѣ. Его стихотворенія по преимуществу религіознаго содержанія („Сотвореніе міра“, „Планеты“, „Времена года“ и проч.). Мастерски владѣя языкомъ, К. очень удачно перевелъ на голл. яз. Тассо и Гете. Ум. въ 1889 г. въ Амстердамѣ.

Категорическій (греч.), безусловный, рѣшительный (въ противоположность гипотезѣ). — *Категорическій императивъ*, у Канта — нравственный законъ, независимый отъ всякаго другаго велѣнія

отъ всякаго разсчета; природою въ насъ заложенныя нравственныя стремленія.

Категорія, общее понятіе, которому подчинены другія частныя понятія. Въ философіи всеобщія понятія, подъ которыя подходятъ всѣ предметы опыта, если они перешли въ сознаніе. По Аристотелю, ихъ десять. По Канту, категоріи суть врожденныя основныя понятія человѣческаго сознанія, благодаря которымъ намъ дѣлается доступнымъ опытъ; онъ раздѣлилъ ихъ на категоріи количества, качества, отношенія и образности.

Кателино, Жакъ, главный начальникъ вандейцевъ (роялистовъ) въ борьбѣ съ приверженцами республики во Франціи, род. 1759 г. въ Пенъ-анъ-Можѣ; во время нападенія на Нантъ, 29 іюня 1793 г., былъ смерт. раненъ; ум. 11 іюля въ Санъ-Флоранѣ.

Кателъ 1) Людвигъ Фридрихъ (род. 1776 г., ум. 1819 г.), извѣстный архитекторъ, произвелъ много построекъ въ Берлинѣ; также издалъ нѣсколько сочиненій по архитектурѣ. 2) К., Шарль Симонъ, франц. композиторъ и музык. теоретикъ, род. 1773 г.; профессоръ парижской консерваторіи; ум. 1830 г.; его „Курсъ гармоніи“ пользуется извѣстностью.

Кательникъ, или *кательный хворостъ* (ворон.), обручный хворостнякъ.

Катена (лат., цѣпь), мѣра длины въ Палермо= 8,26 мет.

Катенинъ. Павелъ Александровичъ, русскій писатель (р. 1792 г., ум. 1855 г.), извѣстенъ своими переводами на русскій яз. Корнеля, Расина и др. французскихъ писателей. Изъ оригинальныхъ его произведеній лучше—„Андромаха“ (драм. произв. въ стихахъ, въ 5 дѣйств.).

Катенипора, окамен. кораллъ силурійск. формаціи.

Катенья (юж., ворон.), пометъ рогатаго скота, собираемый и скатываемый въ шары для топлива, кизякъ.

Катрининское горное оз. въ шотландскомъ графствѣ Пертъ, пріобрѣло извѣстность по роману Вальтеръ Скотта—„Дѣва озера“.

Катеринка (тульск., костр.), родъ колотушки, которою шерстобитъ бьетъ по струнѣ смычка.

Катерій, св. муч., воинъ, сожженъ въ 3 в.; пам. 3 н.

Катерлескій хуторъ Керченскаго у., замѣчателенъ по значительному мѣсторожденію желѣзныхъ рудъ въ видѣ бурыхъ желѣзняковъ.

Катеръ 1) Генри, англ. военный инженеръ, род. 1777 г., ум. 1835 г.; изобрѣлъ гигрометръ, дѣлалъ образцы нормальныхъ вѣсовъ и мѣръ для Россіи. 2) К. или *Коттеръ* (англ. *cutter*, рѣзакъ), небольшое судно, гребное, парусное, паровое или электрическое, служитъ для сообщенія корабля съ берегомъ, для спасанія на водахъ и т. п. цѣлей. Въ Россіи въ прежнее время К. назывались также воен. одномачтовыя парусн. суда съ 8—12 орудіями; въ исторіи нашего флота особенно извѣстенъ К. „Опытъ“, успѣшно сражавшійся 1808 г. съ англійскимъ фрегатомъ.

Катетеръ (греч.), цилиндрическая металлич. или каучуковая трубочка для изслѣдованія мочеваго канала или другихъ каналовъ тѣла, также для искусственнаго опорожненія мочеваго пузыря.

Катетометръ (греч.), приборъ длл измѣренія разности высотъ на разстояніи; въ особенности употребляется для измѣренія высоты столба жидкости (ртути въ физическихъ инструментахъ); состоитъ изъ вертикально установленнаго и снабженнаго линіями дѣленій стержня, по которому вверхъ и внизъ движется укрѣпленная въ горизонтальномъ положеніи зрительная трубка; изобрѣтенъ Дюлонгомъ и Пти.

Катеты (греч.), стороны прямоугольнаго треугольника, образующія прямой уголъ. Свойства К.: 1) Сумма квадратовъ катетовъ равняется квадрату гипотенузы; 2) квадратъ, построенный на гипотенузѣ,=суммѣ квадратовъ, построенныхъ на катетахъ; 3) сумма острыхъ угловъ, образуемыхъ гипотенузой съ обоими катетами, равна прямому углу.

Катехетическія школы, такъ назыв. ученыя и образовательныя заведенія для христіанскихъ учениковъ въ древней восточной церкви, которыя служили разсадникомъ научныхъ знаній христіанскихъ истинъ. Такая школа образовалась во II стол. въ Александріи стараніями Пантена, Климента и Оригена; здѣсь преподавались: краснорѣчіе, греч. литература и философія, экзегетика и богословіе; аріанскіе споры подготовили паденіе этой школы въ IV стол. Пресвитеръ Луціанъ и Дороѳей основали въ III ст. К. школу въ Антіохіи, процвѣтавшую въ IV и V ст. при Діодорѣ Тарскомъ и Ѳеодорѣ Мопсуетскомъ; но эта школа допускала только грамматическое объясненіе Священнаго писанія. Подобная же школа отъ III—V ст. существовала у несторіанъ въ Месопотаміи, сперва въ Эдессѣ, потомъ въ Низабисѣ.—*Катехетъ*, въ древней христіанской церкви, означало того, кто изъяснялъ катехуменамъ ученіе вѣры и приготовлялъ ихъ къ крещенію; нынѣ же въ Германіи называютъ вообще того, кто излаг. ученіе христіанства въ вопр. и отвѣтахъ. *Катехизація* или *Катехизированіе*, преподаваніе, облеченное въ форму вопросовъ: преподаваніе, состоящее въ выспрашиваніи. — *Катехизисъ* (греч.), первоначальное ученіе христіанской вѣры, изложенное въ вопросахъ и отвѣтахъ. Между символическими руководствами православной церкви первое мѣсто занимаетъ „Пространный христіанскій К. православныя каѳолическія восточныя церкви, разсмотрѣнный и одобренный св. прав. синодомъ и издан. для преподав. въ училищахъ и для употребл. всѣхъ православ. христіанъ, по Высоч. Его Имп. Величества повелѣнію“. Кромѣ того, для преподаванія въ училищахъ изданы св. прав. синодомъ „Начатки христіанскаго ученія, или краткая священная исторія и краткій К“. Въ составъ символическихъ книгъ лютеранской церкви вошли изд. 1529 г. Лютеромъ два К.: одинъ Большой для духовныхъ, другой Малый для народа и дѣтей, впослѣдствіи дополненные. Кальвинъ издалъ для реформаціон. церкви „Женевскій К.“, распадающійся также на Большой и Малый. „Цюрихскій К.“ былъ признанъ символическою книгою 1639 г. „Гейдельбергскій К.“, состав. Олевіаномъ и Урсиномъ, явился 1563 г., а въ 1618 г. признанъ за исповѣданіе вѣры. Англиканская церковь употребляетъ „Church catechism“, пресвитеріанская—„The assembly catechism“. Римскій или Тридентскій К. явился въ Римѣ въ 1566 г. и раздѣляется на 4 главы: 1) объ апостол. символикѣ, 2) о таинствахъ, 3) о десяти заповѣдяхъ и 4) о молитвѣ Господней.—К. наз. вообще всякое изложеніе въ вопросахъ и отвѣтахъ какого-либо ученія.

Катеху, кашу (Terra Japonica), приготовляемый въ Остъ-Индіи экстрактъ изъ разныхъ растеній, богатыхъ дубильной кислотой, какъ напр.: изъ плодовъ пальмы бетель (areca catechu), внутренней древесины кашу (acacia catechu) и листьевъ гамбира (uncaria gambir) въ видѣ маленькихъ четыреугольныхъ кусочковъ свѣтложелтаго и коричневаго цвѣта; употребляется на Востокѣ для жеванія, въ медицинѣ какъ средство вяжущее и останавливающее кровь, въ техникѣ для дубленія кожъ и въ красильномъ искусствѣ для полученія коричневыхъ и черныхъ цвѣтовъ. Содержитъ 2 органическ. кислоты: а) К. дубильная кислота, получается обработкою К. эѳиромъ; свѣтложелтая масса, не кристаллизуется и съ солями окиси желѣза даетъ темнозеленый осадокъ; б) *Катехинъ* ($C_{19}H_{18}O_8$), образуетъ тонкіе, бѣлые кристаллы съ шелковистымъ блескомъ, трудно растворяется въ холодной, легко въ горячей водѣ, спиртѣ и эѳирѣ; плавится при 127°, обладаетъ кислой реакціей, но не разлагаетъ углекислыхъ щелочей; добывается обработкою остатка отъ полученной К. д. кислоты кипяткомъ.

Катехумены (греч.), въ древнѣйшей христіан. церкви евреи и язычники, приготовлявшіеся къ крещенію; теперь христіанскія дѣти западныхъ церквей, которыя духовникомъ подготовляются къ конфирмаціи.

Катибъ-Челеби, см. Гаджи-Каифа.

Катилина, Люцій, Сервій, римлянинъ, р. ок. 108 г. до Р. Х., изъ обѣднѣвш. патриціанск. рода; послѣ бурно прожитой молодости, въ 88 г., принялъ участіе въ проскрипціяхъ Суллы, выказавъ при этомъ много жестокости и большое корыстолюбіе; въ 68 назнач. квестор., потомъ посланъ въ Африку, гдѣ своими вымогательствами вызвалъ много жалобъ; нѣсколько лѣтъ тщетно добиваясь консульства, онъ съ 65 г. составляетъ заговоръ, чтобы силою завладѣть властью; послѣ неудачи онъ въ 63—2 г. организуетъ, при содѣйствіи подобныхъ ему обнищавшихъ и на все готовыхъ патриціевъ, новое, болѣе широкое и опасное возмущеніе. Но консулъ Цицеронъ, наблюдавшій за К., въ блестящей рѣчи раскрылъ предъ сенатомъ его замыслы. К. долженъ былъ покинуть Римъ и палъ подъ Пистойей въ битвѣ съ правит. войсками въ 62 г., послѣ того какъ всѣ соучастники въ заговорѣ были казнены въ Римѣ.—На основаніи этого, человѣка, которому нечего терять и который на все готовъ, называютъ Катилиной.

Катина, Никола де, французскій маршалъ, род. въ Парижѣ въ 1637 г., одинъ изъ замѣчательныхъ военныхъ дѣятелей при Людовикѣ XIV, особенно отличился въ Италіи, въ войнѣ съ Испаніей въ 1689—93 г.; ум. въ 1712 г.

Катифъ, Эль-К., португальскій гор. на восточ. берегу Аравіи, при Бахрейнской бухтѣ Персидскаго залива; гавань, ловля жемчуга, старин. замокъ, 6000 ж.

Каткартъ 1) Вильямъ Шау, графъ, англійск. генералъ и дипломатъ, род. 1755; въ 1807 г. начальствовалъ надъ англійскими войсками въ Даніи и за успѣхъ возведенъ въ пэры Англіи. 1812 г. занималъ постъ посланника въ Россіи и участвовалъ на конгрессахъ въ Шатильонѣ и Вѣнѣ; въ 1814 г. получилъ титулъ графа; ум. въ 1843 г. 2) К., Джорджъ, сынъ предъидущаго, р. 1794 г., сопровождалъ своего отца въ Россію; участвовалъ въ сраженіяхъ при Ватерлоо, въ Крымск. кампаніи командовалъ 4-й англ. дивизіей и въ 1854 г. палъ въ битвѣ при Инкерманѣ.

Катковъ, Михаилъ Никифоровичъ, извѣстный публицистъ и ученый, род. въ 1818 г. въ Москвѣ. Рано лишившись отца, К. вмѣстѣ съ младшимъ братомъ обязанъ своимъ воспитан. и образован. своей матери, урожденной Тулаевой. Отъ нея лично или подъ ея надзоромъ пріобрѣлъ онъ элементарныя свѣдѣнія. Впослѣдствіи К. учился нѣкотор. время въ Преображенскомъ сиротскомъ училищѣ, потомъ ок. года въ 1-й московской гимназіи; наконецъ, поступилъ въ пансіонъ проф. М. Г. Павлова и, по окончан. приготовит. къ университ. курса ученія,—въ 1834 г. на словесное отдѣленіе московск. университ. Въ 1838 г. К. окончилъ курсъ канид-

Михаилъ Никифоровичъ Катковъ.

датомъ съ отличіемъ, въ 1839 г. выдержалъ экзаменъ на степень магистра, а въ 1841 г. для довершен. своего образован. отправленъ за границу, гдѣ слушалъ преимущ. берлинск. професс. Шеллинга, читавш. „положительную философію“. Въ 1843 г. возврат. въ Петербургъ, а въ 1845 г. защитилъ въ московск. ун. диссертацію на степень магистра: „Объ элементахъ и формахъ славяно-русскаго яз.“ и опредѣленъ адъюнктомъ по каѳеодрѣ философіи, котор. читалъ до 1850 г., когда прикомандированъ былъ къ изданію „Москов. Вѣдом“ Съ 1856 г. К. началъ издавать „Русск. Вѣстн.“, съ 1863 г. — „Московск. Вѣдом.“ Въ 1868 г. вмѣстѣ съ проф. Леонтьевымъ основалъ лицей Цесаревича Николая въ Москвѣ. Умеръ 20 іюля 1887 г. въ своемъ имѣніи, селѣ Знаменскомъ. Труды К. на поприщѣ педагогіи и публицистики были признаны при его жизни и не остались безъ вознагражденія: не задолго до смерти К. удостоенъ ордена св. Владиміра 2-й степени, какъ значилось во Всемилостивѣйшей грамотѣ, „въ воздаяніе плодотворной дѣятельности на учебно-воспитательномъ поприщѣ и постояннаго, неустаннаго рвенія, съ коимъ онъ въ теченіе цѣлаго ряда лѣтъ неуклонно стремился всѣми зависящими отъ него средствами къ укрѣпленію въ умахъ яснаго по-

ниманія истинныхъ началъ русской государственной жизни".

Катлабугское озеро, въ Бессарабской г., близъ устья Дуная, 23 км. длины.

Катманду, главный городъ королевства Непалъ въ Остъ-Индіи, 50000 жит.; славится огромнымъ количествомъ храмовъ и хлопчатобумажн. мануфактурами.

Катодъ, отрицательный полюсъ гальваническаго столба или элемента; названіе это введено Фарадеемъ.

Като-Камбрези, гор. въ сѣв. департ. Франціи, на Селлѣ, 9597 ж.; въ 1559 г. здѣсь былъ заключенъ миръ между Франціей (при Генрихѣ II) и Испаніей (при Филиппѣ II).

Катокуля, родъ ночныхъ бабочекъ изъ сем. Noctuina; важнѣйшіе виды: C. fraxini, гусеница которой живетъ на тополѣ, C. nupta, гусеница которой живетъ на вербѣ.

Катокъ 1) тяжелый чугунный или каменный цилиндръ, вращающійся на оси, для укатыванія дорогъ и разбивки комьевъ земли. 2) К., расчищенное мѣсто на льду для катанья на конькахъ.

Католиконъ 1) (греч.) всеобщее, особенно всеобщій словарь. 2) К., универсальное средство.

Католикосъ, почетный титулъ армянскаго патріарха (живетъ въ Эчміадзинѣ).

Католицизмъ, со времени Тридентскаго собора (1545—63), противополагающаяся протестантизму въ догматѣ, культѣ и дисциплинѣ, форма римско-католической церкви.

Католическая церковь, первоначально общая церковь по отношенію къ различнымъ сектамъ, съ 1054 г. распалась на двѣ самостоятельныя церкви: греко-каѳолическую (православную) и римско-католическую съ папой во главѣ.

Католическіе соціальные союзы, стремятся къ тѣсному сближенію съ католич. церковью для поддержанія и развитія католицизма и лучшаго матеріальн. обезпечен. своихъ членовъ при помощи и покровительствѣ католич. церкви (многочислен. союзы ремесленниковъ, подмастерьевъ, рабочихъ, общество воспитанія въ Баваріи, ассоціація св. Августина для покровительства катол. прессѣ).

Католическое величество, титулъ испанскихъ королей, дарованъ папой Александромъ VI-мъ въ 1491 г. Фердинанду Католическому.

Катона 1) Іосифъ, венгерскій драматургъ, род. въ 1792 г. въ Кекскеметѣ, ум. въ 1830 г.; его „Bánk Bán",—лучшая венгерская трагедія. 2) К., Стефанъ, венгерскій историкъ, род. въ 1732, въ 1750 г. вступилъ въ іезуитскій орденъ, въ 1777—90 г. профессоръ въ Офенѣ, ум. аббатомъ 1811 г. Главное сочиненіе „Historia critica regum Hungariae".

Катонъ 1) Маркъ Порцій Цензоръ, впослѣдствіи прозванный Major (Старшій), р. 234 г. до Р. Х. въ Тускулумѣ, знаменитый ораторъ и писатель, 195 г. сдѣлался консуломъ; въ качествѣ проконсула, въ 194 г. покорилъ Испанію, въ 191 г. подъ непосредственнымъ начальствомъ полководца Ацилія Глабріо въ битвѣ при Ѳермопилахъ съ Антіохомъ, царемъ сирійскимъ, рѣшилъ побѣду въ пользу римлянъ. Избранный въ 184 г. цензоромъ вмѣстѣ съ другимъ своимъ Л. Валеріемъ Флаккомъ, онъ очистилъ сенатъ и сословіе всадниковъ отъ недостойныхъ членовъ, неустанно, всѣми мѣрами боролся противъ чрезмѣрной роскоши, все болѣе распространявшейся въ Римѣ, и противъ чужеземныхъ обычаевъ и идей, разлагавшихъ патріархальный строй жизни и прежнюю чистоту нравовъ; особенно гибельнымъ находилъ онъ вліяніе Карѳагена и каждую свою рѣчь въ сенатѣ заключалъ словами: „Ceterum censeo, Carthaginem esse delendam" („кромѣ того я считаю необходимымъ разрушить Карѳагенъ"); строгостью, съ которой онъ 184 завѣдывалъ цензорской должностью, пріобрѣлъ навсегда прозвище Цензорія; ум. 152 г. Изъ сочин. К. сохранилось „De re rustica"; отрывки потеряннаго историч. сочин.: „Origines". 2) К., Маркъ Порцій, Minor (Младшій) или Утическій (Uticensis), правнукъ предъидущаго, род. въ 95 до Р. Х., тщетно пытался древне-республиканской строгостью противодѣйствовать властолюбивымъ замысламъ Помпея и Цезаря, примкнулъ къ партіи перваго, когда Цезарь объявилъ войну Риму. Послѣ смерти Помпея онъ отправился въ Африку и принялъ на себя начальство надъ республиканскимъ войскомъ въ Утикѣ, гдѣ онъ въ 46 г., получивъ извѣстіе о побѣдѣ Цезаря при Тапсѣ, кончилъ жизнь самоубійствомъ. Дочь его Порція, жене Марка Брута, кончила жизнь такимъ же образомъ; сынъ его Маркъ палъ въ битвѣ при Филиппахъ. 3) К., Діонисій, предполагаемый авторъ „Disticha de moribus", знаменитаго въ средніе вѣка латинскаго собранія назидательн. изреченій (числомъ 164), монотеистическаго, но не чисто христіанскаго характера. 4) К., Валерій, римскій грамматикъ, жилъ въ 1 вѣкѣ до Р. Х., авторъ стихотворенія „Pirae", которое раньше приписывали Виргилію.

Катонъ Утическій.

Катоптрика (греч.), ученіе объ отраженіи (рефлексіи) свѣтовыхъ лучей.—*Катоптрическій циркуль*, приборъ для измѣренія горизонтальныхъ угловъ. *Катоптрическіе телескопы* (греч.), или зеркальные телескопы, имѣющіе вмѣсто объективнаго стекла вогнутое металлическое зеркало. Лучи, отраженные отъ этого зеркала, или непосредственно достигаютъ окуляра (Гершелевъ телескопъ), или сперва отражаются отъ плоскаго зеркала, наклоненнаго подъ угломъ 45° къ оси трубы (Ньютоновъ тел.), или выпуклаго зеркала (Кассегреновъ телескопъ). Первые два даютъ обратныя изображенія, а послѣдній—прямыя.

Каторжныя работы, уголовное наказаніе для тяжкихъ преступниковъ, сопряженное съ лишеніемъ всѣхъ правъ и состоящее въ тяжелой принудительной работѣ: введено въ Россіи въ 1699 г. Петромъ Вел. и первоначально состояло въ назначеніи преступниковъ гребцами на судахъ (галерахъ или каторгахъ), въ настоящее время заключается въ работахъ въ рудникахъ (безсрочно или на время отъ 10—20 лѣтъ), въ крѣпостяхъ (8—12 лѣтъ) и на

заводахъ (на время отъ 4—8 лѣтъ) или въ спеціальныхъ (каторжныхъ) тюрьмахъ; съ 1879 г. к. работы часто замѣняются ссылкою на о-въ Сахалинъ.

Каторга, горнозаводскій городъ въ мексиканскомъ штатѣ Санъ-Луи-Потози, 2687 м. надъ ур. моря; знаменитые серебряные рудники; 9000 жит.

Каточъ, мысъ на с.-в. оконечности полуостр. Юкатана.

Катофтальмъ (лат.), кошачій глазъ, кварцъ, смѣшанъ съ дистеномъ и аміантомъ, различныхъ цвѣтовъ съ отливомъ; употребляется ювелирами; встрѣчается валунами въ Остъ-Индіи.

Катранъ 1) (Crambe), морская капуста, родъ растеній сем. крестоцвѣтныхъ, ростетъ въ южн. Европѣ и по берег. Балт. моря; корни и молодые побѣги употребляются въ пищу. 2) К., на Кавказѣ земли, пропитанная нефтью, употребляется для заливки крышъ.

Катрбра, мѣстечко въ Бельгійской провинціи Брабантъ; мѣсто сраженія между французами подъ предводительствомъ маршала Нея и англо-нидерландской арміей подъ нач. Веллингтона, въ 1815 г.

Катрей, сынъ критскаго царя Миноса, по дочери своей Аэропѣ—дѣдъ Агамемнона и Менелая.

Катренъ (фр.), строфа изъ 4 строкъ, часть сонетта (см. *сонетъ*).

Катрина, Катеринъ (старинная Pydna), городъ въ турецкомъ вилайетѣ Салоники, при Салоникскомъ заливѣ, у подножія Олимпа, 1000 жит.

Катремеръ де Кенси, Антонъ Хризостомъ, французскій историкъ искусствъ, род. 1755 г., умеръ 1849 г. Сочин.: „Истор. жизни и произведен. Рафаэля"; „Истор. жизни и произведен. Микель Анджелло"; „Канова и его произведенія". 2) К., Этьенъ Маркъ, оріенталистъ, членъ франц. академіи наукъ, род. 1782, ум. 1857 г. Соч.: Изслѣдованія по египетск. языку и литературѣ"; „Географическ. и историч. записки объ Египтѣ".

Катру, Франсуа, іезуитъ, род. 1569 г., ум. 1737 г. Извѣстенъ какъ авторъ соч.: „Histoire générale du Mogol", „Histoire romaine" и какъ основатель журнала: „Journal de Trevoux".

Катрфажъ де Брео, Жанъ Луи Арандъ де, извѣстный натуралистъ, род. 1810 г.; въ 1838 г. профес. зоологіи въ Тулузѣ; въ 1842 г. путешествовалъ съ научною цѣлью по берегамъ Средиземн. м. и океана; въ 1850 г. проф. „Lycée Napoléon"; въ 1855 г. проф. анатоміи и этнологіи въ „Musée d'histoire naturelle"; ум. въ 1892 году; пріобрѣлъ извѣстность изученіемъ низшихъ организмовъ (въ особенности червей) и изслѣдов. по антропологіи; главн. труды: „Unité de l'espèce humaine"; „Histoire naturelle des annelés marins et d'eau douce"; „Crania ethnica"; „La race prussienne"; „Hommes fossiles et hommes sauvages" и мн. др.

Катсби, Маркъ, извѣстный англійскій натуралистъ, род. 1680, ум. 1750 г. Объѣздилъ съ научной цѣлью Сѣв. Америку и результаты своихъ изслѣдованій изложилъ въ соч.: „Natural history of Carolina, Florid and the Bohama Islands" и „Hortus britanico-americanus".

Катсена, городъ, см. Кашна.

Катскиль, Маунтконсъ, группа Аппалахской цѣпи, въ штатѣ Нью-Іоркъ, на прав. бер. Гудзона, возвышается на 3000 ф. Сюда принадлежатъ К.-М.-Гоусъ, терраса въ 2500 ф. выс., привлекающая лѣтомъ множество туристовъ.

Катсъ, Яковъ, голландскій правовѣдъ, поэтъ и государственный дѣятель, род. 1577, ум. въ Гагѣ 1660 г., былъ однимъ изъ основателей новѣйшей нидерландской національной литературы. Соч. его изданы 1658 подъ заглавіемъ: „Het boek van Vader C.".

Каттабугъ, озеро въ Молдавіи, близъ Дуная.

Каттакъ, главный городъ области К. (11 688 кв. км., 1738165 ж.), индо-британской провинціи Орисса, въ Бенгаліи, 42656 ж.

Каттакъ-Мегальсъ, область, состоящая изъ 18 туземныхъ княжествъ, платящихъ дань, на западѣ индо-британск. провинціи Орисса, въ президентствѣ Бенгалія, 39333 кв. км., до $1^1/_2$ милл. ж.

Каттанео, Карло, итальянскій писатель и политическій дѣятель, род. 1801 г., въ 1848 г. былъ душой миланскаго возстанія, впослѣдствіи жилъ частнымъ человѣкомъ, ум. 1869 г. Какъ публицистъ, К. держался реальн. направленія и стремился къ практич. проведенію философск. системъ и выводовъ науки; какъ политикъ, К. былъ республиканецъ и признавалъ для Италіи только одну государствен. форму—федеративной республики.

Каттаро, сильно укрѣпленный городъ окр. К. въ Далмаціи (635 кв. км., 33757 жит.), у бухты Бокке-ди-К. Адріатическаго моря, 2949 жит., военный портъ 1-го разряда. К., прежде самостоятельная республика, примкнулъ въ 1420 г. къ венеціанской республикѣ, съ 1797 г. по Кампо-формійскому миру принадлежалъ Австріи, съ 1805 г. по Пресбургскому миру Италіи, по Вѣнскому миру 1810 Франціи и, наконецъ, съ 1814 г. опять Австріи.

Катте, Гансъ Германъ, род. въ 1708 г., другъ Фридриха Великаго, тогда еще кронпринца. Въ 1730 г. обезглавленъ въ Кюстринѣ за содѣйствіе, оказанное кронпринц. Фридр. при подготовлен. побѣга его изъ крѣпости. 2) К., Фридрихъ Карлъ, род., 1772 г., ум. 1836, нѣмецк. офицеръ и патріотъ, всю жизнь боровшійся противъ франц. владычества и вліянія.

Каттегатъ, морской заливъ между Ютландіей и Швеціей, на югѣ соединяется Большимъ и Малымъ Бельтомъ и Зундомъ съ Балтійскимъ моремъ; опасенъ своими скалами, мелями и бурями.

Каттермоль или **Кеттермоль**, Джоржъ, род. въ 1800 г., англійскій акварельный живописецъ; картины его отличаются плодовитостью фантазіи и показываютъ въ К. серьезное изученіе искусства. Особенною извѣстностью пользуются ею иллюстраціи къ сочин. Вальтера-Скотта, его жанровые этюды и большая картина: „Лютеръ на Шпейерскомъ сеймѣ"; ум. въ 1868 г.

Каттиваръ, см. Гузератъ.

Каттіаріи, по Геродоту названіе одного изъ трехъ главныхъ скиѳскихъ племенъ.

Каттовицъ, главный городъ окр. К. (186 кв. км., 105558 жит.), въ прусской пров. Оппельнъ, центръ жел.-дорожной сѣти Верхне-Силезскаго каменно-угольнаго округа, 14200 ж., желѣзные и цинковые плавильные заводы, угольныя копи.

Каттолика, городъ въ сицилійской пров. Джирдженти, 6591 жит.; сѣрныя копи.

Каттъ 1) Анри Алекс. де, род. въ 1725 г. въ Моржѣ, былъ чтецомъ Фридриха Великаго, ум. 1795

г. Мемуары его изданы Козеромъ. 2) К., **катти, катто**, вѣсовая мѣра, употребляется почти во всей Южной Азіи и на Канарскихъ островахъ,=645,11 грам.

Катты, германское племя, жившее въ нынѣшнемъ Гессенѣ, знаменито своими воинскими доблестями; во 2-мъ и 3-мъ столѣт. по Р. Х. составляли одну изъ важнѣйш. частей франкскаго союза, въ 4-мъ в. слились съ другими племенами подъ общимъ именемъ франковъ.

Катты Курганъ, уѣздн. гор. Зеравшан. окр.; 16000 ж. К. К. *уѣздъ*, 4387 кв. в., 155671 ж.

Катуальда, маркоманъ, изгнавшій короля марк омановъ Маробода въ 19 г. по Р. Х., въ 20 г. былъ вытѣсненъ гермундурами и бѣжалъ въ Италію къ Тиверію.

Катулл, Гай Валерій, род. въ 87 г. до Р. Х., ум. ок. 54 г., римскій лирическій поэтъ. Его жизнь и произведенія относятся на золот. вѣку римск. литерат. Изъ 116 его произвед. бол. часть состоятъ изъ мелк. стихотвореній эпиграмматич. и эротич. характера, остальн. — элегіи. Поэз. К. отличается глубиною искренняго чувства, выражаемаго съ простою, естественною прелестью, богатствомъ и изяществомъ метра.

Катулъ 1) К. Гай Лутацій, въ 242 г. разбилъ карѳагенянъ въ морской битвѣ близъ Эгадскихъ острововъ. 2) К., Квинтъ Лутацій, вмѣстѣ съ Маріемъ побѣдилъ въ 101 г. кимвровъ на Равдійскихъ поляхъ, въ 87 г. кончилъ жизнь самоубійствомъ; поэтъ и историкъ. 3) Сынъ его К., Квинтъ Лутацій, консулъ въ 78 г., главн. противникъ Лепида, затѣмъ боролся съ Цезаремъ; глава сенатск. партіи.

Катунскій ледникъ, Томской губ., Бійскаго округа, спускается съ южн. склона горы Бѣлухи, на западной сторонѣ отрога, служащаго водораздѣломъ рр. Катуни и Бореля, и даетъ начало р. Катуни. Ледникъ направляется къ юго-зап., длина его=2 в., а ширина 300 с.; морена состоитъ изъ обломковъ сланца, гранита, кварца, порфира и др.

Катунскія горы, горный хребетъ Алтая съ двумя высотами, Катунскими столбами, изъ кот. Бѣлуха въ 3352 м. выс.

Катунь 1) рѣка въ Томской губ., начинается въ южн. склонахъ Катунскихъ Бѣлковъ, съ покатости Бѣлухи; слившись съ р. Біею, образуетъ Обь. Длина ея 630 вер.; теченіе чрезвычайно быстрое, образуетъ множество о-въ и подводныхъ камней, не судоходна. 2) К. (Atriplex rosea), травянистое растеніе изъ семейства chenopodae; листья съѣдобны.

Катурай (пск., твр.), офень или разъѣзжій торгашъ по деревнямъ.

Катуриги, древній народъ Нарбонской Галліи, въ южной части страны.

Катушка 1) деревянный валикъ съ широкими или узенькими ободками по краямъ, служащій для наматыванія бумаги, шерсти, металлической проволоки и проч. 2) К. (Planorbis), родъ прѣсноводныхъ улитокъ изъ отряда брюхоногихъ моллюсковъ, имѣютъ раковину, завитую въ одной плоскости, весьма обыкн. во всей Европѣ, въ прудахъ и стояч. водахъ.

Катъ 1) (шведск.), трехмачтовое торговое судно въ сѣв. Европѣ. 2) К., палачъ. 3) К., трехшкивныя тали или веревки съ двумя блоками, посредствомъ которыхъ якорь поднимаютъ къ кронбалкѣ. 4) К., бушманскій чай, получается изъ листьевъ растенія Celastrus edulis, въ Аравіи его пьютъ и жуютъ въ сушеномъ видѣ.

Катыкъ (татар.), кислое молоко, приготовляемое въ Крыму изъ овечьяго молока, которое варятъ въ котлѣ, затѣмъ сбиваютъ и заквашиваютъ; К., разбавленный водою, употребляется какъ напитокъ, а цѣльный, въ видѣ похлебки, ѣдятъ съ хлѣбомъ.

Катынъ-тау, вершина главнаго Кавказскаго хребта отъ горы Эльборуса къ ю.-в.

Катышка (Antennaria divica), заячьи лапки, растеніе изъ сем. сложноцвѣтныхъ.

Катышъ-горохъ, зеленый сушеный горохъ втораго разбора,—крупный.

Катянскій, Владиміръ, сербскій поэтъ, род. въ началѣ 30-хъ годовъ въ Воеводинѣ, учитель гимназіи въ Крагуевацѣ. Отрывки изъ его произведеній переведены въ „Поэзіи славянъ“, Гербеля.

Кауай или **Атауай**, одинъ изъ Сандвичевыхъ о.

Каубъ, городъ въ прусскомъ Рейнгаузскомъ окр., на правомъ берегу Рейна, 2179 ж., развалины Гутенфельса, замка Пфальца, укрѣпленія, построеннаго въ 1326 г. для взиманія рейнскихъ пошлинъ. Здѣсь совершенъ Блюхеромъ въ 1814 г. переходъ черезъ Рейнъ. Извѣстенъ горными обвалами.

Каугернъ, озеро въ ю.-зап. углу Лифляндіи, 5 в. дл., 3 вер. шир.; берега болотисты и лѣсисты.

Кауеръ, Фердинандъ, род. въ 1751 г. въ Моравіи, ум. въ 1831 г.; директоръ музыки въ Вѣнѣ, одинъ изъ плодовитѣйшихъ композиторовъ; кромѣ различныхъ драматическо-музыкальныхъ сочин. извѣстно до 200 его театральныхъ пьесъ, изъ коихъ особенно замѣчательна комич. опера „Das Donauweibchen“ („Дунайск. русалка“).

Каука 1) глав. притокъ р. Магдалины въ Колумбіи, 1090 км. длины. 2) К., самый западный штатъ конфедеративной республики Колумбіи, у Тихаго океана, 135000 кв. км. (съ террит. Какета—669000 кв. км.), 435078 ж. (не считая 50000 дикихъ индѣйц. въ террит. Какета); богатъ золотомъ, платиной и др. металл.; главный городъ Попайянъ.

Каукенесъ, городъ пров. Мауле въ Чили, на рѣкѣ того-же имени, 6013 ж.

Каукуна, гавань на южн. бер. о. Сициліи, къ вост. отъ Камарина.

Каули (Cowley) 1) Абрагамъ, англійск. лирическій поэтъ, род. въ 1618 г. въ Лондонѣ; во время междоусобныхъ войнъ приверженецъ Карла I, сопровождалъ королеву во Францію, ум. въ 1667 г. К. оживилъ сухія, не привившіяся еще англійск. литературѣ формы лирики, смѣлостью и богатствомъ своей мысли, силою и выразительностью стиха почти достигъ совершенства греческ. образцовъ. 2) К., Генри Ричардъ Чарльзъ Вельсли, графъ, род. въ 1804 г.; въ 1832 г. принималъ дѣятельное участіе въ дипломатич. сношен. Англіи съ Германіей, Турціей и Франціей, ум. въ 1884 г.

Кауленъ, Францъ Филиппъ, католическій теологъ, род. въ 1827 г.; написалъ: „Введеніе къ священному писанію“, „Вавилонск. смѣшеніе языковъ“, „Ассирія и Вавилонія по новѣйш. открытіямъ“ и др.

Каулоптерисъ, родъ ископаемыхъ папоротниковъ девонской и мѣловой формаціи.

Каулунгъ, городъ и полуостровъ въ китайской

пров. Куангтунгъ, противъ Гонъ-Конга, съ 1860 г. во владѣніи англичанъ.

Каульбарсъ 1) А. В., баронъ фонъ, русскій путешественникъ, род. въ 1844 г. въ Петербургѣ, въ 1869—72 г. изслѣдовалъ цѣпи Тянь-Шаня и открылъ въ глетчерѣ Акъ-Ширакъ источники р. Наринъ, питающей Сыръ-Дарью, въ 1872 г. посланъ въ званіи штабъ-офицера въ Кашгаръ, для переговоровъ съ Якубъ-бегомъ, въ 1873 г. участвовалъ въ Аму-Дарьинской экспедиціи и изслѣдовалъ всю дельту рѣки: въ 1882—83 гг. былъ военнымъ министромъ въ Болгаріи, потомъ назначенъ бригаднымъ командиромъ. 2) К., братъ его, Ник., баронъ фонъ, генералъ, род. въ 1842 г., въ 1881 былъ военнымъ уполномоченнымъ въ Вѣнѣ, въ 1886 тщетно пытался возвратить правительство Болгаріи къ политикѣ Россіи; извѣстенъ также выдающимися работами по географіи.

Каульбахъ. Вильг., фонъ, знаменитый живописецъ, род. въ 1805 г. въ Арользенѣ, учился въ Дюссельдорфѣ у Корнеліуса, переселился съ послѣднимъ въ Мюнхенъ въ 1826 г., ум. тамъ же придворнымъ живописцемъ и директоромъ Академіи въ 1874 г. Важнѣйшія произведен. К.—сатирическіе рисунки къ „Рейнеке-Лисъ“, иллюстраціи къ произвед. Шекспира, Гете, Шиллера, къ операмъ Вагнера; историч. картины: „Смерть Цезаря“, „Битва при Саламинѣ“, „Оттонъ III въ гробницѣ Карла Великаго“, „Сражен. гунновъ съ римлянами“, „Разрушеніе Іерусалима Титомъ“. Картины К. отличаются вѣрностью историч. колорита, глубиною замысла, богатствомъ фантазіи, характеристичностью моментовъ и лицъ; онѣ исполнены жизни и движенія, красоты и граціи. Слабѣе другихъ его иллюстраціи, котор. нѣсколько поверхностно передаютъ характеръ творчества иллюстрируемыхъ авторовъ. Его сыновья и братья—также извѣстные художники.

Вильгельмъ Каульбахъ.

Кауницъ, Венцель Антонъ, князь, графъ фонъ Ритбергъ, знаменитый австрійск. дѣятель, род. въ 1711 г. въ Вѣнѣ, въ 1753 назначенъ имперскимъ канцлеромъ, въ 1764 возведенъ въ княжеское достоинство, велъ почти 40 лѣтъ внутр. и иностранн. дѣла Австріи, пользовался большимъ вліяніемъ, особенно при Маріи Терезіи; въ 1756 г. составилъ коалицію противъ Фридриха Великаго; при раздѣлѣ Польши присоед. къ Австріи Галицію; ум. въ 1794 г.

Каносъ, сынъ Милета и Кіаны; его сестра Библиса преслѣдовала его преступною любовью.

Каунсталь, Каунсерталь, правая боковая долина рѣки Иннъ, въ тирольскомъ округѣ Ландекъ.

Каунти (англ. County), графство; въ Англіи и ея колоніяхъ, какъ и въ Сѣверной Америкѣ, административ. дѣленіе, соотвѣтствующее нашей губерніи или франц. департаменту.

Каунтъ (англ. Count), въ Англіи титулъ иностраннаго графа (англійскій графъ называется Эрль (Earl). *Каунтесъ* (Countess), графиня.

Куперовы железы, железы мужск. мочеваго канала; отсутствуютъ у китообразныхъ и хищныхъ.

Каупертъ, Густавъ, скульпторъ, род. въ 1819 г. въ Касселѣ, съ 1867 г. преподаватель института во Франкфуртѣ на Майнѣ, вмѣстѣ съ Кранфордомъ творецъ грандіозн. памятн. Вашингтона въ Америкѣ. Его произведен. лирич., миѳологич. и сатирич. содержанія.

Кауперъ 1) Вильямъ, англійскій анатомъ и хирургъ, род. въ 1666 г., ум. въ 1709 г.; открылъ *Куперовы железы*; его соч.: „Glandularum quarundarum descriptio“, „Anatomy of human bodies“ и др. 2) К., Френчисъ Томасъ де Грей, графъ, род. въ 1834 г., пэръ, членъ либеральной партіи, въ 1880—82 г. вице-король Ирландіи.

Кауполиканъ, департаментъ чилійской провин. Кольчагуа, 50000 ж.

Каупъ, Іоганнъ Яковъ, извѣстн. зоологъ, род. въ 1803 гг., проф. дармштадтскаго музея, ум. въ 1873 г., извѣстенъ работами о позвоночныхъ, также работами по классификаціи и эмбріологіи животныхъ, въ которыхъ высказывалъ идеи, впослѣдствіи разработанныя Дарвиномъ; его работы: „Das Tierreich in seinen Hauptformen“, „Description d'ossements fossiles“, „Klassifikation der Säugetiere und Vögel“ и др.

Каури, маленькая, бѣлая, похожая на фарфоръ, раковина брюхоногаго моллюска (Cypraea moneta), живущаго въ ост-индск. водахъ и у берега Японіи. К., у индійцевъ (особенно въ Сіамѣ) и у нѣкот. африканск. племенъ употребляется вмѣсто денегъ (100 К.=1 коп.),

Кауръ, Огюстъ, извѣстный франц. химикъ, род. въ 1813 г., проф. Париж. Центральнаго училища; составилъ выдающееся руководство по общей элементарной химіи.

Каурый (татар.), конская масть: станъ рыжеватый, свѣтлобуроватый, хвостъ и грива такіе же или свѣтлѣе, а ремень потемнѣе, но не черный. Масти каурая и саврасая свойственны казанкамъ, малорослымъ, плотнымъ татарскимъ лошадкамъ, и близко подходятъ къ соловой и буланой, но этѣ желтѣе, а хвостъ и грива у соловой бѣлѣе, а у буланой чернѣе.

Кауслеръ, Францъ, фонъ, военный писатель, род. въ 1794 г., полковникъ вюртембергской артиллеріи, ум. въ 1849 г. Его „Atlas der merkwürdigsten Schlachten, Treffen und Belagerungen“—единственный въ своемъ родѣ.

Каустика 1) въ медицинѣ средство для прижиганія, какъ ляписъ, ѣдкое кали, разныя кислоты и др. 2) К. (греч.), ученіе о фокусныхъ линіяхъ.

Каустическая, или фокусная линія, въ физикѣ та линія, на которой лежитъ фокусъ или точка пересѣченія отраженныхъ или преломленныхъ лучей свѣта, идущихъ параллельно по выпуклому или вогнутому зеркалу. — *К. сода*, нечистый ѣдкій натръ (NaOH), употребляемый для разныхъ техническихъ цѣлей.

Каутинъ, провинція Чили, переименованная въ 1887 г. изъ территоріи Ангола; 5500 кв. км., 23795 жит.

Кауфбейренъ, окружный городъ въ баварскомъ округѣ Швабіи, на Вертахѣ, 6500 ж., прежде свободный имперскій городъ.

Кауфманъ 1) Константинъ Петровичъ, генералъ-лейтенантъ, род. въ 1818 г., въ 1842 г. переведенъ на Кавказъ, въ 1855 г. отличился при осадѣ

Кауфманъ, Константинъ Петровичъ.

Карса, въ 1865 г.—виленск. генер.-губернаторъ, а съ 1867 г.—туркестантскій военный ген.-губернаторъ, въ 1868 г.—завоев. Самаркандъ, въ 1873 г.—начальн. хивинской экспедиціи, покорилъ въ 1875 г. Кокандское ханство; организовалъ управленіе во вновь образованномъ Туркестантскомъ генералъ-губернаторствѣ и, вообще, значительно поднялъ русское вліяніе въ Средней Азіи; ум. 16 мая 1882 г. въ Ташкентѣ. 2) К., И. И., докторъ полит. экономіи, извѣстный русскій финансистъ и писатель по вопросамъ кредита и денежн. обращенія; главн. труды: „Кредитъ, банки и денеж. обращ." (1873), „Неразмѣн. бумажн. деньги въ Англіи (1877), „Теорія и практика банковаго дѣла" (1877), „Статистика русск. банковъ" (1876), „Статист. государ. финансовъ Россіи въ 1862—84" (1886) и др. 3) К., Александръ, поэтъ, род. 1821 г. въ Боннѣ, княжескій архиваріусъ въ Вертгеймѣ. Былъ женатъ на Матильдѣ, урожд. Биндеръ (род. въ 1835 г. въ Нюрнбергѣ, тоже поэтессѣ; ея псевдонимъ — Амара Георге). К. извѣстенъ, какъ авторъ собранія стихотвореній („Gedichte"), проникнут. свѣжимъ жизнерадостнымъ чувствомъ и написанн. весьма задушевно. Жена его состав. себѣ литерат. извѣстность рядомъ сказокъ, миѳовъ и легендъ: „Миѳы и сказанія америк. индѣйцевъ", „Миѳотерна". 4) К., Анжелика, знаменитая художница по портретной и исторической живописи, род. въ 1741 г., ум. въ 1807 г. Въ Спб. Эрмитажѣ нѣсколько ея произведеній, между прочимъ очень интересныя сцены изъ путешествія Стерна. 5) К., Рихардъ, фонъ, политико-экономъ, р. въ 1850 г., доцентъ берлинск. университета; написалъ: „Финансы Франціи" и др.; ум. въ 1882 г. 6) К., Іоганнъ Готфридъ, род. въ 1751 г., въ Сигмарѣ, близъ Хемница, часовщикъ въ Дрезденѣ, пріобрѣлъ извѣстность производствомъ часовъ съ музыкой и изобрѣлъ много музыкальныхъ автоматовъ; ум. въ 1818 г

Кауфунгерзальдъ, плоскогоріе изъ песчаника между Фульдой и Верроой, высшая вершина Больштейнъ, 640 м.; *Кауфунгервальдскія* горы — южный отрогъ Кацбахскихъ горъ въ Силезіи.

Кауцъ, Юліусъ, венгерскій политико-экономъ, род. въ 1829 г. въ Раабѣ, въ 1862 г. проф. въ Пештѣ, съ 1882 г. вице директоръ австро-венгерскаго банка, недавно назначенъ пожизненнымъ членомъ палаты господъ; изъ его трудовъ особенною извѣстностью пользуется его исторія пол. экономіи (2-я часть его „Theorie und Geschichte der Nationalökonomik"), дающая въ сжатомъ изложеніи почти исчерпывающій обзоръ экономической литературы всѣхъ странъ до середины настоящ. стол.; въ своихъ критическихъ замѣчаніяхъ и теоретич. воззрѣніяхъ К. является послѣдователемъ В. Рошера.

Каучуковое дерево (Siphonia elastica), дерево изъ сем. молочайныхъ, растетъ въ Гвіанѣ и Бразиліи.

Каучукъ, резина, гуммиластикъ, сгущенный сокъ многихъ растеній изъ сем. молочайныхъ, въ особ. каучуковаго дерева, и ростущихъ въ Остъ-Индіи Urceola elastica и Ficus elastica. Сокъ добывается посредств. надрѣзовъ на деревѣ и для сгущенія нагрѣвается въ плоскихъ сосудахъ на угляхъ. К. въ тонкихъ слояхъ прозраченъ, безцвѣтенъ, эластиченъ; уд. вѣсъ К.=$0,_{92}$—$0,_{96}$; онъ принадлежитъ къ дурнымъ проводникамъ электричества, на холодѣ твердѣетъ, но не становится ломкимъ, плавится при 120°, растворяется въ *каучуковомъ маслѣ*, добываемомъ сухою перегонкою К., также въ очищенномъ терпентинномъ маслѣ и въ сѣрнистомъ углеродѣ, къ которому примѣшано 6—8% абсолютно безводнаго спирта. К. встрѣчается въ торговлѣ въ различномъ видѣ: остъ-индскій — неправильные куски съ примѣсью песка и древесины, американскій—въ видѣ кувшиновъ и бутылей, африканскій—весьма нечистый, а потому употребляется исключительно для приготовленія лака; К. идетъ и на выдѣлку одежды, обуви, хирургическихъ инструментовъ, различныхъ трубокъ и т. п. — *Каучуковый лакъ* въ льняномъ или каучуковомъ маслѣ, скипидарѣ, бензинѣ, употребляется для приготовленія непромокаемыхъ тканей. — *К. вулканизированный*, приготовляется чрезъ введеніе въ каучукъ сѣры при высокомъ давленіи, имѣетъ громадное примѣненіе къ техникѣ; изобрѣтенъ въ 1839 г. Гударомъ.—*К. роговой*, *эбонитъ*, приготовляется введеніемъ сѣры, но въ большемъ коли-

чествѣ, чѣмъ при вулканизированіи, съ прибавленіемъ мѣла, тяжелаго шпата, гипса, магнезіи и пр. Отлично полируется, мало отличается отъ китоваго уса. Изъ него приготовляются гребни, трости, фанерки, флейты, кларнеты и пр.

Каушаны Новые, гор. Бессараб. губ., Бендерск. уѣз., 2249 ж.; при р. Ботнѣ.

Кафа (Каффа), генуэзское названіе гор. Ѳеодосіи въ Крыму.

Кафадарци, гор. въ турецк. вилайэтѣ Коссово, въ горномъ проходѣ на Вардарскую долину, на Салоники-Митровицкой ж. д.; 2000 ж.

Кафарелли, Сципіонъ, см. Боргезе.

Кафаро, генуэзскій госуд. дѣятель и историкъ, ум. въ 1163 г., авторъ цѣнной исторіи Генуи за 1100—63 г., котор. доведена послѣ его смерти, по порученію генуэзскаго городскаго совѣта, до 1274 г. и издана Пертцемъ въ „Monumenta Germaniae historica", томъ 18-й.

Кафаръ (фр.), матерія, въ которой основа шелковая, а утокъ шерстяной или льняной; также матерія съ шерстяною основою и льнянымъ утокомъ.

Кафе, ресторанъ, гдѣ подается кофе и другіе напитки; *кафе-шантанъ*, ресторанъ, въ которомъ кромѣ того исполняются музыкальныя пьесы легкаго пошиба.

Кафизо, сицилійская мѣра вѣса для масла; въ Палермо=20, а въ Мессинѣ 11 кгр.

Кафиристанъ, Каферистанъ, горная страна къ юго-вост. отъ Гиндуку, состоящая изъ многихъ мелкихъ независимыхъ государствъ. Жители (кафиры) индогерманск. происх., язычники, успѣшно борются съ вліяніемъ поселившихся среди нихъ магометанъ. Прекрасн. климатъ, красивое мѣстоположеніе, богатая флора и фауна, 939 кв. м., 500000 насел.

Кафиръ (арабск.), такъ называли магометане людей, невѣрящихъ въ ихъ пророка, отсюда возникло турецкое слово „гяуръ", бранный эпитетъ особенно для христіанъ и евреевъ.

Кафка 1) Вячеславъ Антоновичъ, художникъ по скульптурѣ, получившій это званіе за статую Ермака и бюстъ частнаго лица. На всероссійской выставкѣ 1882 г. въ Москвѣ находились его работы: „Дѣти", „Офелія" и „Бюстъ". 2) К., Іоганнъ Христоф., композиторъ, пѣвецъ, поэтъ и актеръ нѣмецкой труппы, сперва въ Петербургѣ, потомъ въ Ригѣ; род. въ Регенсбургѣ, въ 1754 г., ум. въ Ригѣ, въ 1815 г. Его сочин.: „Statistische Schilderung vom gegenwärtigen Russland unter Alexander I". Кромѣ того, онъ издавалъ въ Ригѣ повременное изданіе „Nordisches Archiv".

Кафля, кирпичъ, иногда покрытый съ внѣшней стороны глазурью. К. употребляется обыкновенно для наружной обкладки голландскихъ печей и каминовъ. — *Кафельная печь*, то-же, что изразцовая.

Кафрскій прыгунъ (pedetes Caffer), долгоногъ, родъ грызуновъ сем. тушканчиковъ, жив. въ южн. Афр., дѣлаетъ прыжки отъ $7\frac{1}{2}$ до 30 ф., предметъ охоты ради мяса и шкуры.

Кафръ-этъ-Дауаръ, деревня въ Нижн. Египтѣ, при Александрійско-Каирской ж. д.; здѣсь въ 1882 году былъ осажденъ лагерь Араби-паши, который сдался англичанамъ 15 сент.

Кафры (отъ арабскаго „кафиръ", невѣрный) 1) или кафиры, народъ, населяющій Кафиристанъ, см. Кафиристанъ, и 2) К., въ юго-восточной Африкѣ отъ Капландіи до залива Дельгадо; относятся къ народамъ Банту; цвѣтъ ихъ кожи измѣняется отъ свѣтло-коричневаго до чернаго, отличаются отъ готтентотовъ (смежнаго племени) высокимъ ростомъ, силой, красивымъ тѣлосложеніемъ, храбростью и благозвучнымъ языкомъ; распадаются на 5 племенъ: амакозовъ, аматонговъ, амасвази, амапондовъ и амазулу (зулусовъ). Самые многочисленные и могущественные — зулусы. Кафры вели частыя войны съ англійской капской колоніей; извѣстна экспедиція англич. противъ зулусовъ въ 1879 г. Англія владѣетъ на кафрскомъ берегу Наталемъ и Британск. Кафраріей (40334 кв. метр., 410000 жит.) и округомъ Транскей. Кафры—преимущ. язычники. Воздѣлыв. кофе, маисъ, табакъ, но преимущ. занимаются скотоводствомъ и охотою.

Кафтанъ, широкая, распашная одежда восточныхъ народовъ, въ родѣ халата. Въ Россіи К. составляетъ часть національной одежды; встарину русскіе цари и бояре носили К. и различали: становые, ѣздовые и смирные К. Станов. К. употреблялся только при постановленіи царей на царство и отличался богатствомъ отдѣлки, украшался кружевами, золотомъ и драгоцѣнными камнями. Ѣздовые К. надѣвались царями при выѣздахъ за городъ и шились изъ атласа, бархата и т. п. Смирные К.—траурное платье. К. обыкновенный опоясывался тесьмою; впрочемъ были К. и съ пуговицами. У царевенъ также была подобн. рода одежда, кафтанецъ.

Кафтино, озеро въ Новгородской губ., въ сѣв.-вост. части Валдайскаго уѣзда, $17\frac{1}{2}$ в. длины, отъ 1—2 в. шир. Дно песчаное, глубина до 3 саж.; о-вовъ 26. Изобилуетъ рыбою.

Кафузо (испан.), дѣти отъ смѣшан. браковъ между индѣйцами и неграми.

Кафуръ, лѣвый притокъ Замбези.

Каффа, Кафа 1) (Сидама) государство въ юг.-зап. части Абиссиніи, орошаемое Годшебомъ: считается отечествомъ кофе; главн. гор. Конга. 2) К., въ XVII вѣкѣ распространенная узорчатая шерстяная матерія, изготовл. преимущественно въ Гамбургѣ цехомъ особыхъ ткачей.

Каффарелли 1) подъ этимъ именемъ извѣстенъ италіанск. теноръ Гаэтано Майорано, род. въ 1703 г., съ блестящимъ успѣхомъ концертировалъ по всей Европѣ, ум. въ 1783 г. въ Неаполѣ. Распространялъ преимущественно колоратурное пѣніе. 2) К., дю Фальга, род. въ 1756 г., фр. генералъ и математикъ, приним. участіе въ египетскомъ походѣ, ум. въ 1799 г. подъ С.-Жанъ д'Акромъ. 3) Братъ его Огюстъ, графъ К. дю Ф. род. въ 1766 г., приним. участіе во всѣхъ походахъ временъ французской революціи, въ 1806—10 былъ военнымъ министр. итал. королевства, потомъ дивизіоннымъ командиромъ итал. арміи въ Испаніи, въ 1831 г. возведенъ въ пэры; ум. въ 1849 г. въ Лешеллѣ. 4) К., дворецъ въ Римѣ на Капитолійск. холмѣ, служитъ мѣстопребываніемъ германскаго посольства и принадлежитъ Германской имперіи.

Каффи 1) Ипполито, итал. живописецъ, род. въ 1814 г., погибъ вмѣстѣ съ кораблемъ „Re d'Italia" въ морскомъ сраженіи подъ Лиссою въ 1866 г. Его технич. особенность — блестящее освѣщеніе картинъ. Лучш. произведен.: „Панорама Рима

съ Monte-Mario" „Суэцкій перешеекъ", „Послѣдній часъ Римскаго карнавала". 2) К., Маргарита, талантл. худож. изъ Кремоны, живш. въ XVII в., рисовала преимущ. цвѣты.

Каффизо, мѣра жидкостей (масла) на Мальтѣ= 20,146 литр.

Кафъ, по магометанскимъ сказаніямъ, горы, окружающія вселенную и служащія мѣстопребываніемъ фей, геніевъ и духовъ.

Кахабамба, глав. городъ провинціи Чимборазо въ Эквадорѣ (южн. Америк.), 16000 жит.

Кахамарка (Cajamarca), главн. гор. деп. К. (30525 кв. км., 2133916 ж.) въ Сѣв. Перу, на Ро-Кризнехасъ (прит. Амазонки), 7215 ж.; значит. производ. стальныхъ издѣлій; развалины дворца инковъ; близъ города теплые источники, т. наз. „купальни инковъ" (Baños del Inca).

Кахатамбо, округъ перуанской пров. Анкасъ, 24800 ж., съ гл. гор. того же имени, 6000 жит.

Кахексія (греч.), общее разстройство организма, происходитъ отъ неправильн. питанія, главн. образ. характеризуется исхуданіемъ, блѣдностью, дряблостью кожи и мускуловъ, обыкновенно сопровождаетъ изнурительныя хроническія болѣзни (ракъ, туберкулезъ, алкоголизмъ и т. п.). — *Кахектическій*—страдающій кахексіей, худосочный.

Кахесъ, Евгеній, род. въ 1577, ум. въ 1642 г., считался однимъ изъ лучшихъ профессоровъ испанск. школы живописи; образованіе получилъ въ Италіи; произведенія его отличались правильностью формъ, силою выраженія и общимъ эффект. Замѣч. изъ его картинъ: „Св. Ильдефонса", „Высадка англичанъ въ Кадиксѣ", „Судъ Соломона" и др.

Кахетія, нѣкогда самост. госуд. въ Закавказьи, потомъ входила въ составъ Грузіи, а въ 1801 г. окончательно присоединена къ Россіи. Теперь составляетъ часть Тифлисск. губ., славится винодѣліемъ (извѣстн. кахетинское вино).

Кахиза, стар. мѣра поверхн. въ Валенціи (Исп.), около 50 аровъ (площадь, достаточ. для посѣва 1 кахиза зернов. хлѣба).

Кахизъ (Cahiz), старинн. испанская мѣра сыпучихъ тѣлъ=12 фанегамъ, отъ 201—666 литр. (по мѣстностямъ).

Кахикель, еще до сихъ поръ существующее нарѣчіе въ Гватемалѣ; назв. свое оно получило отъ древняго государ. К., находивш. ок. госуд. Квихе.

Кахіасъ (Caxias), Люисъ Альвесъ де Лима, герцогъ, бразильскій маршалъ, род. въ 1803 г. въ Ріо-ди-Жанейро, въ 1851 г. успѣшно сражался во главѣ бразильской арміи противъ диктатора Роза, въ 1857 г. и 1861—62 гг. былъ военнымъ министромъ и президентомъ совѣта министровъ, во время войны съ Парагваемъ, въ 1867—69 гг., командовалъ арміями Бразиліи, Аргентинской республики и Уругвая, въ 1875—78 гг. былъ опять президентомъ министровъ и военнымъ министромъ, ум. въ Ріо-ди-Жанейро въ 1880 г.

Каховка, мѣст. Таврич. губ., Днѣпровскаго у., на Днѣпрѣ; 1100 ж.; пристань, рабочій рынокъ, важн. торгов. пунктъ для юга Россіи (2 ярмарки ежегодно).

Каховскій 1) Михаилъ Васильевичъ, графъ, сынъ порѣчскаго воеводы, род. въ 1734 г., въ 1791 г. получилъ въ командованіе украинскую армію; въ 1792 г. разбилъ польскихъ конфедератовъ и занялъ Варшаву. Въ 1792 г. К. назначенъ генералъ-губернат. пензенскимъ и нижегородскимъ; въ 1794 ему поручено было начальство надъ крымскими войсками. Ум. въ 1800 г. 2) К., одинъ изъ декабристовъ, былъ взятъ 14 дек. 1825 г. на площади съ оружіемъ и присужденъ къ повѣшенію.

Кахолонгъ, видоизмѣненіе опала желтовато-бѣлаго цв., непрозраченъ. содержитъ 3,5% воды, находится въ Бухарѣ и Исландіи.

Кацапъ (южно-русск.) прозвище, данное малороссами великороссамъ-мужикамъ; другое названіе для великороссовъ „москаль" означаетъ большею частью русскаго солдата и, вообще, военнаго.

Кацаца, спиртный напитокъ изъ сока сахарнаго тростника или мелюса, слабѣе рома, употребляется въ Бразиліи.

Кацбахскія горы, часть Судетскихъ горъ въ Силезіи, вплоть до Бобера, при источникахъ Бѣшеной Нейссы и Кацбаха; высота въ Гейдельбергѣ 954 м.

Кацбахъ, лѣвый притокъ Одера въ прусскомъ округѣ Лигницъ, впадаетъ ниже Пархвица, длиною въ 98 км.; здѣсь, 26 авг. 1813 г., французы подъ начальствомъ Макдональда были разбиты Блюхеромъ.

Кацгютте, промышл. дер. Шварцбургъ-Рудольштадскаго окр. Кенигзее, при впад. Кацы въ Шварцу, 1385 ж., фарфор. фабр. (сам. значит. въ Тюрингіи), желѣзоплавильн. и механическій заводы, торговля лѣсомъ и дерев. издѣл.

Каценбукель, вершина Оденвальда, близъ Эбербаха на Некарѣ, въ баденск. округѣ Мосбахъ, 627 м.

Каценелнбогенъ 1) (лат. Cattimelibocus), древнее герм. графство, занимало 20 кв. миль, состояло изъ 2 округовъ—верхняго, графства съ глав. гор. Дармштадтомъ, и нижняго съ гл. гор. Сантъ-Гоаръ. Верхнее въ 1479 г. присоед. къ Гессену, а нижнее въ 1803 г.—къ Нассау, вмѣстѣ съ кот. перешло въ 1866 г. къ Пруссіи. 2) К., мѣстечко въ Висбаденск. окр., 1132 ж.

Кацибъ (тур.), скипетръ, жезлъ Магомета, употреблявшійся калифами при торжествен. пожалованіяхъ султановъ ленными землями.

Кацикъ, прежде титулъ вождей индѣйск. племенъ въ средн. и южн. Америкѣ, теперь — представитель индѣйск. общины въ мѣстностяхъ Мексики и Гватемалы, населенныхъ индѣйцами.

Кацинскій, Викторъ, композиторъ, род. въ 1812 г. въ Вильнѣ; съ 1845 капельмейст. имп. театра въ Спб.

Кача 1) притокъ Енисея; при устьяхъ ея городъ Красноярскъ. 2) К., р. въ Таврической г., впад. въ Черное море; въ ея долинѣ фруктовые сады и виноградники. 3) К. (сибир.), судно на Ледовитомъ морѣ.

Кача-Гандава, провинція на сѣверовостокѣ Белуджистана, у восточнаго подножія Иранской возвышенности, Болавскимъ проход. соединена съ Синдхомъ, 23000 кв. км., 100000 ж.; гл. гор. Гандава.

Качага (квк.), до замир. Кавказа набѣгъ горцевъ.

Качай, непроходимое болото въ Пинскомъ у., Минской г., ок. 50 вер. длины.

Качалинская, станица Области Войска Донскаго, 5000 жит.; при притокѣ Дона; до провед. курско-харьк.-аз. ж. д. имѣла крупное торговое значеніе.

Качаловскій штоссъ, азартн. игра, видъ штосса.

Качаловъ, Никита, дьякъ, клевретъ Годунова, вмѣстѣ съ Даніиломъ Битяговскимъ участвовавшій въ убіеніи царевича Дмитрія въ Угличѣ, 15 мая 1591 г., и растерзанный народомъ на мѣстѣ преступленія.

Качари, дикое туземное племя Индіи, на востокъ отъ бенгальскаго округа Сильхитъ.

Качарка, Sterna, водяная ласточка, птица изъ семейства Laridae, пор Natatores, гнѣздится у озеръ, питается рыбами и насѣкомыми.

Качаръ, округъ индо-британск. провинціи Ассамъ, 9712 кв. км., 313858 жит. Обширныя чайныя и рисовыя плантаціи. Частыя опустошит. землетрясенія. Клим. вредн. (холера и лихорадка). Гл. гор. Сильхаръ.

Качбергъ, гора въ Шпейерскихъ Альпахъ; черезъ нее проложена дорога изъ Зальцбурга въ Каринтію; 1602 м. выс.

Качемазъ, вяленая рыба въ Охотскомъ краѣ.

Каченовскій 1) Дмитрій Ивановичъ, съ 1859 г. ординарный профессоръ общенароднаго правовѣдѣнія и дипломатіи въ харьков. унив.; авторъ соч. „О владычествѣ надъ морями“, „Взглядъ на исторію политическихъ наукъ въ Европѣ“, „Курсъ международнаго права“ и многихъ друг.; ум. въ 1872 г. 2) К., Михаилъ Трофимовичъ, русскій историкъ и критикъ, р. въ 1775 г., воспитывался въ харьков. коллегіумѣ, въ 1806 занялъ каѳедру въ москов. унив. и поперемѣнно читалъ эстетику, исторію, русскую литературу, исторію и литературу славянъ; въ 1805—6 и 1808—30 гг. изд. „Вѣстн. Европы“, ум. въ 1842 г. К. является основателемъ, такъ назыв., скептической школы въ русской исторіи: въ противоположн. Карамзину и др. изслѣдователямъ, К. признаетъ начало лѣтописи Нестора вымышленнымъ и полагаетъ, что лѣтопись составлена не ранѣе XIII — XIV ст.; далѣе, онъ находитъ, что славяно-руссы пришли не съ береговъ Дуная и имѣли не одинаковое происхожденіе: сѣверные руссы или великоруссы, по его мнѣнію, происходятъ отъ оботридовъ и вильцевъ и переселились изъ горной части Прибалтійск. края; южные руссы или малоруссы принадлежатъ къ хорватской народности и первоначально жили въ прикарпатской области; кромѣ того, К. находитъ невозможнымъ отнести составленіе Русской Правды къ IX в. и отрицаетъ существованіе на Руси кожаныхъ денегъ. Взгляды свои онъ изложилъ въ рядѣ статей въ „Вѣст. Европы“ и въ спеціальныхъ изслѣд. „О Русск. Правдѣ“, „О кожаныхъ деньгахъ“ и проч.

Качеръ 1) Леопольдъ, писатель, р. въ 1853 г.; написалъ: „Картины изъ англійской жизни“, „Картины жизни XIX-го вѣка“ (1883), переводы и пр. 2) К., гор. въ прусскомъ окр. Оппельнъ, при Троѣ, 4042 ж.; ткацк. фабрики.

Качественный анализъ, см. анализъ химическій.

Качество, въ философіи свойство и особенность сущаго, распространяется какъ на предметы наблюденія и познаванія (вещи и лица), такъ и на предметы мышленія (понятія и сужденія). Качества вещи суть только ея случайныя особенности. Качество понятія есть то, что мыслится въ немъ, какъ его содержаніе. Качество сужденія обусловливается способомъ соединенія подлежащаго и сказуемаго: положительнымъ или отрицательнымъ. Въ философіи Канта категорія К. заключ. въ себѣ: отрицанія и предѣльность.

Качинцы, выходцы съ береговъ р. Качи (XVII вѣкъ), качинскіе и сагинскіе татары, небольшое племя турко-татарск. происхожденія, живущее въ Сибири, въ Томск. и Енисейск. губ., по правому берегу р. Абакана.

Качичъ-Міочичъ, Андрей, сербо-кроатскій поэтъ, род. въ 1690 г. въ Бристѣ (Далмація), францисканскій священникъ, затѣмъ папскій легатъ въ Далмаціи и Босніи; ум. въ 1760 г. въ монастырѣ Заострогъ; писалъ въ духѣ народн. пѣсенъ историческія поэмы, собранныя въ его Pjesmarica (1875).

Качка 1) Симонъ, австр. подданный, принявшій русское подданство, горный техникъ на уральск. и колывано-воскресенскихъ горныхъ заводахъ при Екатеринѣ II. 2) К., Гаврила Симоновичъ, род. въ 1740 г., первый директоръ Горнаго департамента мин. фин. (1806—11), тайн. сов., съ 1811 г. сенаторъ; ум. въ 1818 г.

Качкалыки, отрасль чеченскаго племени въ Терск. обл. (Кавказ.) по сѣв. склон. Качкалыковск. хребта; 3300 ж. — *Качкалыковскій хребетъ*, вѣтвь Андійскаго, между рр. Аксаемъ и Гудермесомъ.

Качковскій, Сигизмундъ, польскій романистъ, род. въ 1826 г. въ Беречницѣ (Галиція), писалъ романы историч. изъ древне-польскаго военнаго быта. Соч.: „Родъ Нечуевъ“, „Murdelio“. „Annuncjata“ изъ временъ Барской конфедераціи.

Качмаръ, кочмара (арх.), небольшое парусное судно о 2 или 3 мачтахъ.

Качугская, село и прист. Иркут. г., на прав. бер. р. Лены. Отсюда начин. судоход. по Ленѣ.

Качунъ, въ машинахъ, коромысло или рычагъ.

Качуча, испанскій національный танецъ, сопровождаемый кастаньетами и музыкой.

Каччамо, городъ итал. пров. Палермо, 8000 ж.

Каччанига, Антоніо, итал. пис., род. въ 1823 г. въ Тревизо. Важнѣйш. изъ его романовъ, вообще, отличающихся легкостью стиля и благородной простотой выраженія,—„Изгнанникъ“, вѣрно схвачен. картина французск. жизни 40 — 50-хъ годовъ, и „Сладкое бездѣйствіе“, удачная характеристика венеціанск. жизни прошл. вѣка. Съ 1870 г. извѣстенъ какъ агрономъ, съ весьма трезвымъ и практич. взглядомъ на сельско-хозяйств. дѣло.

Каччатори, въ Италіи небольшіе отряды для военныхъ дѣйствій въ горахъ. *К. де Альпи*, альпійскіе стрѣлки.

Каччини, Джуліо, назыв. Дж. Романо, итальянскій пѣвецъ и композиторъ, род. въ 1550 г., разработалъ теорію аріознаго и речитативнаго пѣнія Винченцо Галилеи, написалъ драматич. оперы: „Дафна“, „Евредика“ и друг. (въ котор. преоблад. речитативъ) и въ своемъ сборникѣ монодій „Nuove musiche“ довелъ аріозный стиль того времени до высшей степени совершенства. Ум. въ первой полов. XVII ст.

Качъ 1) (Кучъ) вассальное государство въ индо-британск. президентствѣ Бомбай, 16834 кв. км., 512084 ж., главный городъ Буджа. 2) К., тощая похлебка голодныхъ печорцевъ, изъ толченой осоковой мезги, съ примѣсью чего-либо съѣдобнаго.

Каша 1) крупа, круто сваренная на водѣ или молокѣ. 2) К., артель. 3) К., крестины, гдѣ бабка обходитъ гостей съ кашею, потчуя отца ложкою каши съ солью и перцемъ. 4) К. (стар.), обѣдъ послѣ свадьбы у молодыхъ, на новомъ хозяйствѣ. 5) К., золотая (горнозаводское дѣло), осадокъ золота при растворенiи смѣси его съ серебромъ въ крѣпкой водкѣ (т. е. азотной кислотѣ—NHO_3).

Кашалотъ (Physeter), млекопитающее сем. Delphinoidea; пор. Cetacea; на нижн. челюсти отъ 20—27 зубовъ. На головѣ и на др. мѣстахъ тѣла находятся полости, содержащiя жидкiй жиръ, извѣстный подъ именемъ спермацета. Въ кишечномъ каналѣ иногда находятъ благовонную, сѣраго цвѣта, массу — амбру, употребляемую въ медицинѣ и на приготовленiе дешевыхъ духовъ. К. плевунъ (P. macrocephalus), сѣраго цвѣта, отъ 60 до 70 фут. длины; водится близъ Камчатки и Алеутскихъ оо.; преимущественно К. водится въ южныхъ полярныхъ моряхъ, къ зап. отъ Чили.

Кашанъ, городъ въ персидской пров. Ирокъ-Аджели, 30000 ж. Фабрики шелков. ткан. и мѣдной посуды.

Кашау, главн. гор. венгерск. комитата Абауй-Торна, на Гернадѣ, 26097 ж., юридич. академiя, значительная промышленность и торговля.

Кашгаръ, глав. гор. Восточн. Туркестана, 80000 жит. Прежде важный торговый городъ.

Кашеварова-Руднева, Варвара, докторъ, одна изъ первыхъ женщинъ-врачей, была замужемъ за профес. мед.-хирург. академiи Рудневымъ; написала „Матерiалы для патологической анатомiи маточнаго влагалища“ (1876), „Гигiена женск. организма“ (1884) и др.

Кашеваровъ, Александръ Филипповичъ, путешественникъ, род. въ 1809 г.; находясь съ 1828 г. на службѣ Россiйско-американ. компанiи, имѣлъ случай ознакомиться съ берегами сѣв.-запад. Америки; въ 1837 г. по поруч. правительства совершилъ путешествiе къ сѣверн. берегамъ Америки, первый изслѣдовалъ и описалъ ихъ („Сынъ Отеч.“ 1840, „С.-Пб. Вѣд.“ 1845 и „Матерiалы для исторiи русск. заселенiй по берег. Восточ. океана“); ум. въ 1866 г.

Кашель, судорожное непроизвольное выдыханiе, сопровождаемое характернымъ звукомъ. Ближайшая причина кашля—раздраженiе слизистой оболочки дыхательныхъ путей. Лѣченiе направляется на устраненiе причины раздраженiя и на успокоенiе послѣдняго. Какъ успокоительное, употребляется морфiй, углекислыя щелочи. Въ простонародiи общеупотребительныя средства: анисъ, шалфей, свиное сало и проч.

Кашемиръ, мягкая матовая шерст. матерiя, получ. свое назв. отъ т. наз. кашемирскихъ шалей, ткань кот. она напоминаетъ; шали эти производятся въ долинѣ Кашмиръ изъ шерсти тонко-рунныхъ кашмирскихъ козъ.

Кашикъ, ковшикъ, родъ уполовника (прм., татар.).

Кашинъ 1) **Оболенскiй**, Александръ Васильевичъ, князь, въ 1534 г. намѣстникъ стародубскiй, отразилъ осаду поляковъ, подъ начальствомъ кiевскаго воеводы Немирова, и захватилъ 40 непрiятельскихъ пушкарей со всѣмъ снарядомъ. 2) К., Миханлъ Ѳеодоровичъ, князь, въ 1603 г. воевода черниговскiй, остался вѣренъ Годунову и бился подъ Трубчевскомъ; при Лжедмитрiи, въ 1605 г., пожалов. въ бояре, при Шуйскомъ, въ 1607 г., отстоялъ Брянскъ отъ 2-го самозванца. 3) К., уѣздн. гов. Твер. губ., на р. Кашинкѣ, пр. Волги, 6873 ж., три монаст.; выдѣлка юфти, свѣчей, полотна и др.; торговля хлѣбомъ, мясомъ и др. Въ лѣтописяхъ упоминается въ первый разъ подъ 1238 г. Въ XIII ст. составлялъ самостоятельное княжество, въ XIV в. находился въ зависимости то отъ Литвы, то отъ тверскаго князя, въ 1486 г. присоединенъ къ Москвѣ—*Кашинскiй уѣз.*, населеннѣйшiй въ губ., $2622_{,5}$ кв. вер. и 126832 ж. Рѣки: Волга, Дубна, Медвѣдица и др.; озеро Скорбежъ. Почва глинистая; земледѣлiе, воздѣлыванiе льна, ткачество, скотоводство и рыбная ловля, лѣсные промыслы, судостроенiе, сыроварни, кожевенные заводы, писчебумажныя фабрики.

Кашипуръ, городъ въ Мурадабадскомъ округѣ индо-британской Сѣверо-западной пров., 13221 ж., мѣсто паломничества индусовъ.

Кашира, уѣздн. гор. Тульской г., 4944 ж.; на правомъ берегу р. Оки; пристань, заводы. — *Каш. уѣз.*, пространство $1723_{,3}$ кв. в., 81336 ж. Рѣки: Ока, Кашира; почва глинистая, мѣстами черноземная; хлѣбопашество, скотоводство, огородничество, судостроенiе; сукон. фабрики.

Кашири, спиртный напитокъ въ Бразилiи, приготовляемый изъ корня маніока.

Кашка 1) клеверъ красный, трилистникъ, луговой, см. трилистникъ. 2) К. или миллфоль, родъ травянистаго раст. Achillea millefolium, изъ сем. сложноцвѣтныхъ; цвѣтъ и листъ употребляется въ медицинѣ. 3) К., въ сахаровар. произв., сахаръ, снимаемый съ формъ, разводимый водою и накладываемый опять въ формы, для первой отбѣлки. 4) К. (Electorium), кашеобразная форма лѣкарства для внутренняго употребленiя; самая употребительная изъ нихъ—К. слабительная. 5) К. (астрах.), цвѣтки винограда.

Кашканоръ (Качканоръ), одна изъ значительныхъ горныхъ вершинъ въ среднемъ Уралѣ; грюнштейнъ съ жилками магнитн. известняка. Попадается рѣдкiй зелен. гранитъ (уваровитъ).

Кашкара, видъ рододендрона, встрѣчающiйся въ Сибири.

Кашкинъ, Петр. Гаврил., род. въ 1696 г., вице-адм. рус. фл., вступилъ въ морскую службу въ 1716 г. и посланъ въ Венецiю для изученiя постройки галеръ, участвовалъ въ войнѣ съ турками 1737 г.; въ шведской войнѣ 1742—43 г. командовалъ арьергардомъ флота, въ 1757 г. произведенъ въ контръ-адмиралы, въ 1763 назнач. вице-адмираломъ; ум. въ 1764 г.

Кашкины, русскiе дворяне; ведутъ свое начало отъ выѣхавшихъ въ 1473 г. къ великому князю Іоанну Васильевичу изъ Рима греческихъ дворянъ (трехъ братьевъ), по прозванiю Кашкини; въ 1867 и другихъ годахъ Кашкины служили въ Россiи стольниками, воеводами и въ другихъ важныхъ должностяхъ.

Кашма, село Спасское-Волховщино, Моршанскаго у., Тамб. губ., 1250 жит ; заводы, сук. фабр.

Кашмиръ, горная страна въ западн. части Гималая, орошается рѣкою Джеламъ, очень плодородна; занимаетъ 178558 кв. км.; 1534972 ж., индусовъ,

говорящихъ яз. кашмири, который составл. отрасль санскритскаго яз. Земледѣліе и скотоводство въ цвѣтущемъ состояніи; особенно славятся кашмирскія козы, изъ шерсти которыхъ вырабатываются извѣстн. к. шали. Кашмирская долина—одна изъ великолѣпнѣйш. въ мірѣ. К. составлялъ нѣкогда самостоятельное государство; въ 1586 г. онъ завоеванъ великимъ моголомъ Акбаромъ и въ 1752 г. афганами; впослѣдствіи присоединенъ къ государству сейковъ. Съ 1846 г. онъ оставляетъ отдѣльное княжество въ Бенгальскомъ презид., находящееся подъ покровительствомъ Британіи. Гл. города: Джаму, столица, К. или Сринагаръ, лѣтняя резиденція, Лэ и Исламабадъ, важн. торгов. центры.

Кашна, главный и торг. гор. провинціи К. государства Сокото въ Суданѣ, 8000 ж. Пров. К. (300 000 ж. и 286 309 км.) самая красивая и здоровая часть Суд.

Кашне (фр. cache-nez), шейный платокъ, употребляемый для предохраненія отъ простуды горла и нижней части лица.

Кашпень, футляръ для гребенки.

Кашпервикскій заливъ, въ Финскомъ заливѣ на эстляндск. бер., между двумя мысами; ширина его до 3 в. Закрытъ отъ всѣхъ вѣтровъ, кромѣ сѣвернаго.

Кашпирева, Софья Сергѣевна, урожденная кн. Урусова; съ 1870 г. издавала дѣтскій журналъ „Семейные вечера“ въ С.-Петербургѣ.

Кашпиревъ, Василій Владиміровичъ, литераторъ, ум. въ 1875 г.; изд. „Памятники новой русской литературы“ и съ 1869—71 гг. издавалъ въ СПБ. ученo-литературный журналъ „Заря“.

Каштакъ 1) (сиб.), горный ключъ, ручей въ горахъ. 2) К., шалашъ, балаганъ въ лѣсу, гдѣ тайкомъ гонятъ хлѣбное вино.

Каштантау, вершина Кавказа, 5219 м. выс.

Каштанъ, подъ этимъ именемъ извѣстны 2 совершенно различныхъ дерева: 1) К. настоящій, Castanea vesca, очень красивое дерево сем. Cupuliferae, пор. Amentaceae; достигаетъ 80 ф. в. и широко раскидываетъ свои вѣтви, образуя густолиственный, тѣнистый шатеръ; имѣетъ большіе, продолговатые пильчатые листья; мелкіе желтовато-зеленые цвѣтки, собранные въ красивыя сережки, помѣщающіяся въ пазухахъ листьевъ; сладкіе, мучнистые плоды, извѣстные подъ именемъ каштановъ, въ числѣ 2—3 собраны въ одинъ общій покровъ, снабженный крѣпкими шипами; ростетъ въ южн. Европѣ и на Кавказѣ, образуя иногда сплошные лѣса; предпочитаетъ почву гранитную или твердую песчаную; плоды К. очень богаты крахмаломъ, составляютъ *питательную* и вкусную пищу бѣднѣйшаго населенія южн. Европы, а въ мѣстахъ, богатыхъ каштанами, идутъ еще и на кормъ скоту; дороже другихъ цѣнятся плоды культурныхъ видовъ, носящіе названіе мароновъ; плоды К. также идутъ на приготовленіе крупы и муки; древесина К. отличается прочностью, твердостью и употребл. для построекъ, мебели, экипажей и деревянныхъ подѣлокъ. 2) К., дикій, конскій, Aesculus Hippocastanum, дерево семейст. Hippocastanea, пор. Aesculinae, великолѣп. дерево съ *пирамидальнымъ* шатромъ, состоящимъ изъ большихъ темнозеленыхъ лапчатыхъ листьевъ; ранней весной украшается бѣлыми, слегка розовато-желтыми цвѣтами, собранн. въ *конусовидныя* соцвѣтія; плоды съ виду очень схожи съ плодами сладкаго К., но терпки и горьки, въ пищу людьми не употребляются, но идутъ на кормъ скоту и птицамъ; родомъ изъ Индіи. К. дикій разводится въ садахъ и паркахъ Европы, какъ декоративное дерево; кора дикаго К. содержитъ дубильную кислоту и особое экстрактивное вещество Aesculin, почему употребляется для дубленія кожъ и въ медицинѣ; древесина дикаго К. не отличается ни прочностью, ни способностью полироваться, почему и считается дурнымъ подѣлочнымъ матеріаломъ. Величайшимъ деревомъ въ Европѣ считается К., растущій на склонѣ Этны и извѣстный подъ именемъ Castagno de cento

Каштановое дерево (Castanea vesca).

cavalli, подъ которымъ могутъ укрыться отъ солнца сто всадниковъ. Онъ состоитъ изъ 5 большихъ и 2 малыхъ сросшихся стволовъ, которые всѣ вмѣстѣ имѣютъ 180 фут. въ обхватѣ. Сердцевина главнаго ствола выгнила, и черезъ него идетъ дорога, на которой могутъ разъѣхаться два экипажа. Неподалеку отъ этого колосса стоитъ другой каштанъ, Cas. della nave, имѣющій 108 ф. въ обхватѣ. 3) К., морской, въ Италіи такъ назыв. морской ежъ.

Кашу, см. *Катеху*.

Кашубы, или *кассубы*, остатки вендскаго племени; теперь живутъ въ Пруссіи къ сѣв.-зап. отъ Данцига и къ вост. отъ Кеслина; нарѣчіе ихъ близко къ польскому языку.

Кашуэра (Cachoeira, Cахoeira), гор. бразильской пров. Бахія, на р. Парагуассу; 10000 ж., больш. табачныя фабрики.

Кашъ-по (фр.), красивый горшокъ съ глазурью и живописью, употребляется для украшенія обыкновенныхъ цвѣточныхъ горшковъ.

Кащей безсмертный, сверхъестественное баснословное существо, которое въ сказкахъ русскаго народа представляется живымъ и никогда не умирающимъ человѣческ. скелетомъ; олицетвореніе зимы.

Каэтани, Микель-Анджело, герцогъ Сермонета, выдающійся изслѣдователь произведеній Данте, р. въ 1804 г. въ Римѣ; въ 1848 г. былъ министр. полиціи при папѣ Піѣ IX. Послѣ присоедин. Рима къ кор. Италіи член. парламента; ум. въ 1882 г.; нап. „Della dottrina che si asconde nell'ottavo e nono canto dell'Inferno“ (1852), „La materia della Divina Commedia“ (1872), „Trechiose nella Divina Commedia“ (1876). Дочь его Эрсилія К., р. въ 1840 г., въ замуж. за граф. Лователли, извѣст. своими соч. по археологіи.

Каюкъ, см. *каикъ*.—*Каючка* (сиб.), лодка на небольшихъ рѣкахъ.

Каюра, каюрщикъ (сиб. камч.), кучеръ при ѣздѣ на собакахъ.—*Каюрство*, каюрная гоньба, обывательская повинность возить на собакахъ.

Каюръ, каюрка, (Colymbus grille), хохлатый нырокъ или чистикъ; морская птица сем. Colymbidae, пор. Natatores; водится на Камчаткѣ.

Каюта, свѣтлая комната на пароходѣ или кораблѣ для капитана, офицеровъ или пассажировъ.

Кающіеся, такъ называл. въ первые вѣка христ. церкви люди, несшіе церковныя покаянія за тяжкія преступленія; они дѣлились на 4 класса: а) плачущіе, стоявшіе не въ храмѣ, а на паперти; б) слушающіе, стоявшіе въ притворѣ съ оглашенными; в) преклоняющіе колѣна, могшіе быть въ храмѣ только до литургіи и г) стоящіе съ вѣрными, но не приступавшіе къ св. причащенію.

Кая-Кентъ, с. Кайтаго-Табасаран. окр., Дагестанск. обл.; около сел. нефтяные колодцы.

Каллитъ, искусственная каменная масса изъ магнезіальнаго цемента для столовъ и т. п. издѣлій.

Каямбе, вершина Кордильеровъ въ ю.-американск. республ. Эквадоръ, къ с.-в. отъ гор. Квито; 5840 м. выс., вся покрыта снѣгомъ.

Каяна 1) рѣка въ Финляндіи, Улеаборгской губ., впадаетъ въ озеро Улео, длиной 160 клм. 2) К., уѣздн. гор. Улеаборг. губ., близъ озера Пальдамо, 890 ж.—*К. уѣздъ*, самый гористый въ губ.; заним. 469,9 кв. м.; 30321 ж.

Каяпутовое дерево, Melaleuca, родъ деревьевъ изъ сем. миртовыхъ, къ котор. принадлежитъ около 100 австралійскихъ видовъ; обыкновенно съ маленькими узкими листьями, съ цвѣтами, собранными въ головки или колоски, и плодомъ въ видѣ трехгранной коробочки. Наиболѣе важный видъ, *Бѣлое дерево*, M. leucodendron, достигающее 27 м. в., растетъ на Малайск. о-вахъ и въ Сѣв. Австраліи; изъ его листьевъ извлекается извѣстное *К. масло*. Другой видъ, *Бѣлое чайное дерево*, M. genistofolia, растетъ въ Нов. южн. Валлисѣ, гдѣ листья его употребляются вмѣсто чая.—*Каяпутовое масло*, Oleum Cajeputi, эфирное масло, извлекается перегонкою изъ листьевъ К. дерева; жидкое, свѣтлозеленое, съ запахомъ камфоры и острымъ вкусомъ кардамона и розмарина, им. среднюю реакцію, трудно растворимо въ водѣ, легко въ спирту, кипитъ при 310°—316°; употребл. въ медицинѣ противъ колики, астмы, зубной боли и др. болѣзней, главнымъ же образомъ для предохраненія вещей отъ моли.

Каѳедра (греч.), въ учебныхъ комнатахъ и аудиторіяхъ возвышенное мѣсто, съ котораго читаютъ лекціи. Въ переносномъ смыслѣ К. обозначаетъ также какой-нибудь научный предметъ: К. зоологіи, исторіи и т. п. К. наз. еще епископскій престолъ, устраиваемый въ алтарѣ, у вост. его стѣны; нѣсколько ниже, по стор. К. устраиваются мѣста для священниковъ. Церкви, въ которыхъ находится епископскій престолъ, наз. каѳедральными.

Каѳизма (греч., знач. сидѣніе), наз. небольшое отдѣленіе псалтири, заключающее въ себѣ до 16 псалмовъ. Во всей псалтири 20 К., и каждая изъ нихъ читается съ тремя краткими славословіями Богу и съ малою эктеніею при концѣ. Въ древности, въ православной церкви, при продолжительномъ чтеніи псалтири, старцамъ, старицамъ и, вообще, людямъ слабымъ дозволялось сидѣть.

Каѳолическій (греч.), вселенскій. Восточная и Западная церкви приняли это названіе, но первая пишетъ каѳолическій, а вторая католическій.

Каѳолическія посланія или письма (вселенскія), тѣ изъ апостольскихъ посланій Новаго Завѣта, которыя предназначались не для частныхъ церквей, но для всего христіанскаго міра, въ противоположность посланіямъ св. ап. Павла.

Кваадлингъ, голландск. сер. монета=около 14 к.

Квага, Equus Quagga, видъ рода лошади, до 2 м. длины, 1,3 м. вышины, по наружному виду похожа на лошадь, отчасти и на осла; голова темная, бока, спина и крестецъ свѣтлѣе, на головѣ, шеѣ и бокахъ сѣроватыя полосы; дикость К-и затрудняетъ приручение. Родина—Южн. Африка.

Квадерный песчаникъ, горная порода, состоитъ изъ крупныхъ и мелкихъ зеренъ кварца, связанныхъ глинист. или кварцевымъ цементомъ. К. песчан. связываетъ юрскую формацію съ мѣловою; доставляетъ строительный матеріалъ.

Квадеры, крупный песчаникъ, имѣющій форму параллелепипедовъ, природный или искусственный (изъ цемента), употребляется для построекъ.

Квадра 1) (Cuadra), мѣра длины въ Буэносъ-Айресѣ. 2) К., или Ванкуверъ, о. въ Великомъ ок., у берега британ. Колумбіи. Гл. г. Викторія. Жит.

25000. Съ 1871 г. вмѣстѣ съ брит. Колумбіей принадлеж. Канадѣ.

Квадрантъ 1) въ геометріи — четвертая часть круга. 2) К., въ астрономіи—инструментъ для опредѣленія высоты свѣтила; состоитъ изъ вертикально-установленной четверти круга, раздѣленной на градусы, и изъ вращающейся вокругъ ея центра подзорной трубки, прикрѣпленной къ алидадѣ (кругу для счисленія); съ конца прошлаго столѣтія замѣненъ болѣе совершенными приборами. 3) К., въ артилл. дѣлѣ, инструментъ для измѣр. высоты направленія орудій при стрѣльбѣ по закрытой цѣли.

Квадратная или *тетрагональн.* система—1) кристаллическая система; формы этой системы имѣютъ 3 оси, пересѣкающіяся подъ прямыми углами; двѣ боковыя оси однородны, третья—главная ось—неравна имъ; система получила названіе по квадратной фигурѣ основанія основной формы системы, К-ой пирамиды, составленной 8 одинаковыми равнобедренными треугольниками. 2) *К. мѣра*, мѣра для измѣренія поверхностей, имѣющая одинаковую длину и ширину.

Квадратное 1) письмо, письмена древнихъ еврейск. рукописей, послуживш. образцомъ для соврем. евр. печати. 2) К. уравненіе, см. *уравненіе*.

Квадратный 1) скаленоэдръ (мин.), геміэдрическ. кристаллическая форма, квадратной системы, ограничивается 8 разносторонними треугольниками. 2) К. сфеноидъ, та же кристал. форма и система, ограничивается 4 равнобедренными треугольниками.

Квадратныя кости, Ossa quadrata, 2 лицевыя косточки въ черепѣ позвоночныхъ, соединяющія нижнюю челюсть съ черепомъ; у млекопитающихъ онѣ измѣнились въ молоточекъ (см. *ухо*), т. е. вошли въ составъ слуховаго органа.

Квадратура (лат.) 1) въ геометріи, представленіе поверхности, заключенной внутри какой-нибудь кривой, въ видѣ прямолинейной фигуры; въ высш. математ. выраженіе этой поверхности помощью алгебраической формулы, находимой посредствомъ интегральнаго счисленія.—К. *круга*—построеніе квадрата, равнаго по величинѣ данному кругу,—задача, геометрически неразрѣшимая. 2) К. (астроном. и астролог.), такое взаимное положеніе солнца и луны, или солнца и одной изъ верхнихъ планетъ, когда дуга между ними=90°; когда луна находится въ квадратурѣ, намъ видна половина ея диска.

Квадратъ (лат.) 1) въ геометріи—прямоугольникъ съ равными сторонами. Діагонали К. равны, взаимно перпендикулярны и дѣлятъ углы его пополамъ. Площадь К.=сторонѣ, умноженной самой на себя. 2) К., въ алгебрѣ—произведеніе, полученное отъ умноженія какого-нибудь числа или алгебр. количества самого на себя одинъ разъ.—*К. двучленнаго количества* $(a \pm b)^2 = a^2 \pm 2ab + b^2$. К. количества съ n членами равенъ суммѣ квадратовъ всѣхъ его членовъ, сложенной съ удвоеннымъ произведеніемъ этихъ же членовъ, взятыхъ попарно. *Магическій К.*, К., раздѣленный на мелкіе квадраты, въ видѣ шахматной доски, со вписанными на ихъ поляхъ обыкновенными числами или членами какой-либо прогрессіи, которые въ вертикальномъ, горизонтальномъ и діагональномъ направленіи даютъ одинаковыя суммы; въ Индіи служитъ талисманомъ.

Квадривій (лат.), въ средніе вѣка общее назв. 4-хъ наукъ: ариѳметики, геометріи, астрономіи и музыки. Эти науки, вмѣстѣ съ тривіемъ: грамматикою, діалектикою и риторикою, носили назв. 7-ми свободныхъ искусствъ.

Квадрига, у древнихъ римлянъ колесница, запряженная четверкою лошадей въ рядъ, употреблялась на ристалищахъ.—*Квадригарій* 1) управлявшій квадригою на ристалищахъ. 2) К., Квинтъ Клавдій, римскій историкъ I в. до Р. Х., написалъ хронику Рима со временъ взятія его галлами въ 390 г. до Р. Х.; сохранились только отрывки ея, изданн. Краузе въ Берлинѣ въ 1833 г.: „Vitae et fragmenta historicorum romanorum“.

Квадрилліонъ, милліонъ въ 4-й степени, т. е. милліонъ, помноженный самъ на себя 4 раза; единица съ 24 нулями.

Квадриремы, у древнихъ особый родъ военн. судовъ съ 4 рядами веселъ.

Квадрумвиры (лат.), четыре низшіе чиновника въ Римѣ.

Квады, древній германскій народъ изъ племени свевовъ, съ 1 по 4 стол. обиталъ въ нынѣшней Моравіи и западной части Венгріи, съ пятаго ст. слились съ Маркоманами въ одну народность подъ общ. именемъ баварцевъ.

Квази (quasi), какъ-бы, какъ будто, подобно какъ; слова, сложенныя съ К., получаютъ значеніе кажущагося, ложнаго, напр., quasi-ученый; въ юриспруден. К. означаетъ—аналогичное, сходственное.

Кваква, см. *цапля*.

Квакеры (англ. Quakers, трепещущіе), религіозное общество, основанное въ 1647 г. Георгомъ Фоксомъ въ Англіи; лозунгъ основателя: „не буква, но духъ, не Христосъ для насъ, но Христосъ въ насъ самихъ“ — характеризуетъ ученіе. Названіе „трепещущіе“ К. получили за экстатическія тѣлодвиженія во время молитвы, а также благодаря словамъ, которыми у нихъ заканчиваются молитвы: „дрожите передъ словомъ Господнимъ“. Сами К. называютъ себя „христіанскимъ обществомъ друзей“, „сынами (исповѣдниками) свѣта“, признаютъ въ главн. чертахъ ученіе протестант. церкви. Въ своихъ собраніяхъ сидятъ молча, пока кто-нибудь изъ присутствующихъ не почувствуетъ себя озареннымъ свѣтомъ свыше, т. е. вдохновеннымъ къ проповѣди или молитвѣ; если этого не случится, всѣ также молча расходятся по домамъ. Хотя духовнаго сана К. не признаютъ, впослѣдствіи талантливые проповѣдники получили преимущественное право проповѣди. Нравственное ученіе К. воспрещаетъ имъ принесеніе присяги, военную службу, увеселенія, роскошь, даже торговлю предметами роскоши и военнаго дѣла; занятіе изящными искусствами считается у нихъ предосудительнымъ. Въ знакъ братской любви и христіанскаго равенства К. не признаютъ титуловъ, всѣмъ говорятъ „ты“, ни передъ кѣмъ не снимаютъ шляпы. Робертъ Барклей систематизировалъ ихъ ученіе и изложилъ его въ своемъ сочиненіи: „Apologia theologiae verae christianae“ (1676 г., нов. изданіе 1849 г.). Устройство квакерской общины—вполнѣ демократическое. Заслуга внутренней организаціи К.

общества принадлежитъ Вильяму Пенну (см. *Пенъ*), котор. вмѣстѣ съ тѣмъ былъ и главнымъ распространителемъ ученія въ С. Америкѣ. К. оказали большія услуги дѣлу прекращенія торговли невольниками (Вилльямъ Алленъ, Бенецетъ), улучшенію условій заключенія (Элизабетъ Фрей), и до сихъ поръ являются образцомъ семейныхъ добродѣтелей. Число К. простирается теперь до 60000 человѣкъ. К. неоднократно подвергались преслѣдованіямъ, сначала въ лицѣ своего основателя, навлекшаго на себя гоненія со стороны государства и господствующей церкви, потомъ въ лицѣ послѣдователей ученія, проводившихъ въ жизнь свои принципы. Въ 1656—58 гг. 9000 К. подверглись заключенію. Преслѣдованія продолжались во время реставраціи, пока, наконецъ, К. были признаны актами о вѣротерпимости (1689 г.). К. подраздѣляются на многія секты: *сухіе* (крѣпкіе) К., строгіе приверженцы ученія въ его первоначальномъ видѣ; *мокрые* (мягкіе) К., болѣе умѣренные, отбросившіе излишній ригоризмъ; *свободные борющіеся* К., допускавшіе войну, подъ вліяніемъ междоусобной войны за освобожденіе негровъ. Впослѣдствіи явились *гикситы*, послѣдователи Эліаса Гикса (1828 г.), квакеры-раціоналисты и, какъ противовѣсъ имъ, *Evangelical Friends*, ставившіе библію выше так. назыв. „внутренняго свѣта“ К-овъ. Секты, родственныя К.,—джемперы и шекеры.

Квакша или *древесница*, Hyla, родъ безхвостыхъ амфибій изъ сем. Hylidae, весьма похожи на лягушекъ; переднія ноги четырехпалыя, съ свободными пальцами, заднія съ 5-ю пальцами, соединенными до половины плавательною перепонкою, зубы сидятъ на верхней челюсти и сошникѣ. *Зеленая* К., H. arborea, зеленаго цвѣта, на бокахъ желтоват. съ черными полосами; на концѣ пальцевъ бородавки съ липкой жидкостью. Весною у самцовъ выростаетъ зобъ; водятся въ Европѣ, Азіи и С. Африкѣ, питаются насѣкомыми.

Квалификаторъ, наименователь, членъ инквизиціи. — *Квалификація*, обозначеніе качествъ.— *Квалифицировать*, придавать качества; давать названіе согласно признакамъ, качествамъ.

Кваліо (Quaglio), семейст. художниковъ изъ Лугано на Лагомаджіоре, впослѣдствіи переселившееся въ Мюнхенъ. 1) К., Доменико, род. въ 1786 г. въ Мюнхенѣ, ум. въ 1837 г., придалъ архитектурной живописи художественное значеніе и поэтичностью замысла и исполненія превзошелъ даже старыхъ нидерландскихъ мастеровъ. 2) К., Лоренцъ, братъ предъидущ., род. въ 1798 г., ум. въ 1869 г., писалъ сцены изъ средневѣков. жизни и баварск. сельской жизни. 3) К., Симонъ, 3-й братъ, род. въ 1795 г., ум. въ 1878 г., декораторъ и архитектурный живописецъ, отличался совершенствомъ перспективы, изящностью и ясностью тона.

Кванго, рѣка въ экваторіальной Африкѣ, принадлежитъ къ системѣ р. Конго.

Квандтъ, Іоганнъ Готлибъ, замѣчател. нѣмецк. писатель по исторіи искусствъ, род. въ 1787 г. Изъ его соч. замѣч. „Streifereien im Gebiete der Kunst“, „Briefe aus Italien“, и др.; ум. въ 1859 г.

Кванцъ, Іоганнъ Іоахимъ, знамен. флейтистъ-виртуозъ и композиторъ, р. въ 1697 г.; въ 1741 г. Фридрихъ II, бывшій его ученикомъ, пригласилъ его ко двору въ Берлинъ. Онъ усовершенствовалъ флейту, написалъ: „Anweisung die Flöte zu spielen“; ум. въ 1773 г.

Кванъ 1) монета въ Аннамѣ = 0,9 руб. мет.; 2) К., (тамъ же), единица вѣса=312,2 килогр.

Карантанія, гора въ Палестинѣ, между Іерусалимомъ и Іерихономъ. Думаютъ, что здѣсь происходило искушеніе І. Хр. дьяволомъ.

Кваркенъ, самая узкая часть Ботническаго залива, между Вазою и Умео; въ суровую зиму замерзаетъ. Зимою 1809 г. русскія войска, подъ начальствомъ Барклая де Толли, перешли черезъ К. изъ Финляндіи въ Швецію.

Кварнеро, бухта Адріатическаго моря между Истріей и Кроаціей; въ бухтѣ Кварнерскіе остр., принадл. Истріи.

Кварта (латинск., четверть цѣлаго) 1) въ музыкѣ—интервалъ между 1-мъ и 4-мъ тономъ въ діатоническ. ряду. 2) К. — мѣра жидкихъ тѣлъ въ юго-запад. Россіи=1 штофу; также мѣра сыпучихъ и жидкихъ тѣлъ: въ Англіи и С. Амер. ($^1/_4$ галлона), въ Португаліи и Бразиліи ($8_{,46}$ лт.), въ Генуѣ ($16_{,37}$ лт.). 3) К. въ книгопечатаніи—четвертая доля листа. 4) К. въ фехтовальн. иск.—ударъ, нанесенный противнику слѣва. 5) К.—Quarta Falcidia, фальцидіева четверть, см. *легатъ*.

Квартала, мѣра сыпучихъ тѣлъ въ Аррагоніи.

Кварталъ (лат., 4-я часть), прежнее полицейское подраздѣленіе частей въ городахъ.

Квартантъ, книга въ четверть листа.

Квартанъ (Cortan), нѣкогда мѣра сыпучихъ тѣлъ въ Барцелонѣ=около 6 литр.

Квартарелло, хлѣбная мѣра въ Римѣ.

Квартера (Cuartera), хлѣбная мѣра въ Каталоніи и на Болеарскихъ островахъ=около 70 литр.

Квартерада, поземельная мѣра на о. Майоркѣ= $71_{,03}$ акр.

Квартердекъ, часть верхней палубы въ кормовой части корабля, гдѣ читаются утромъ молитвы и отдаются приказанія.

Квартерола, мѣра жидкостей въ Уругваѣ=114 литр.

Квартероны, потомки европейцевъ и метисовъ, также дѣти испанцевъ и мулатовъ.

Квартеръ 1) хлѣбная мѣра въ Англіи (Imperial Quarter)=8 бушелямъ=64 галлон.—$2_{,9079}$ гектолит.=$1_{,3853}$ четверти; въ Соед. Штат. Сѣв. Амер. употребляется старый Винчестерскій К.=$2_{,8120}$ гектол. 2) К., англ. единица вѣса=$0_{,25}$ англ. центнера=28 анг. фунт.=$12_{,70}$ килограм.=$30_{,988}$ русск. фун. 3) К., анг. линейная мѣра=$0_{,25}$ ярда=$0_{,75}$ англ. и русск. фут.

Квартетъ, музыкальное сочиненіе, написанное для 4-хъ голосовъ и инструментовъ.

Квартиди, въ французскомъ республиканскомъ календарѣ 4-й день декады.

Квартирмейстеръ, обер.-оф. въ штабѣ полка, батальонѣ и пр., завѣдующій хозяйствен. частью.

Квартиръ, прежняя мѣра жидкостей въ Сѣв. Германіи=около $^1/_4$ штофа, или 0,9 литр.

Квартиры 1) см. *жилища*. 2) К., военныя жилыя помѣщенія для воинскихъ частей въ частныхъ домахъ по найму или отводу. Въ округахъ: финляндскомъ, варшавск. и туркестан. К. отводятся безвозмездно обывателями повсюду, гдѣ нѣтъ ка-

зармъ; въ прочихъ мѣстностяхъ Россіи К. отводятся жителями въ военное время и при передвиженіи войскъ.—*Квартирьеры*, воин. чины, завѣдующіе отводомъ квартиръ и устройствомъ лагеря.—*Квартирное довольствіе* состоитъ въ отводѣ помѣщенія съ отопленіемъ и освѣщеніемъ для служащихъ по воен. и граждан. вѣдомствамъ; для старшихъ чиновъ б. ч. замѣняется выдачей *квартирныхъ денегъ*

Квартованіе, старинный способъ отдѣленія золота отъ серебра изъ сплава, основанъ на способности серебра растворяться при обработкѣ сплава избыткомъ азотной кислоты.

Кварто-дециманы, нѣкогда въ Мал. Азіи и Сиріи существовавшія христіанскія секты, члены котор. были приверженцами празднованія пасхи одновременно съ іудейской пасхой.

Квартъ, въ пикетѣ, четыре карты кряду одной масти. *К.-мажоръ*—тузъ, король, дама и валетъ одной масти.

Кварцитъ, горная порода, состоящая изъ кварца; по сложенію различаютъ зернистый и плотный кварцитъ, кварцевый сланецъ и обломочную кварцевую породу; находится на Уралѣ, въ Саксоніи и др. м.

Кварцъ, весьма распространенный минералъ, встрѣчающійся почти повсюду то въ видѣ отдѣльныхъ или сплоченныхъ зеренъ (кварцевый песокъ, песчаникъ), то сплошными массами (кварцитъ), рѣже кристаллами или сростками кристалловъ (друзами); кромѣ того онъ составляетъ существенную часть многихъ горныхъ породъ (гранита, гнейса и пр.). К. кристаллиз. въ формахъ гексагональной системы, обыкнов. въ видѣ ромбоэдровъ, безцвѣтенъ или окрашенъ въ различ. цвѣта, съ стекляннымъ, жирнымъ блескомъ, различн. степени прозрачности. Тв. 7, удѣл. вѣсъ $2{,}5 \ldots 2{,}8$, обладаетъ слабымъ двойнымъ лучепреломленіемъ и весьма рѣзко выраженной способностью поворачивать плоскость поляризованнаго луча (круговой поляризаціей); при нагрѣваніи кристаллы электризуются. Химич. составъ: окись кремнія SiO_2 (кремнеземъ) иногда съ примѣсью желѣза, аллюминія, органич. веществъ и пр. Щелочи и кислоты, за исключеніемъ фосфористоводородной, не дѣйствуютъ на К.; на него также мало вліяютъ механическія и атмосферныя вліянія, вслѣдствіе чего при вывѣтриваніи породъ, содержащихъ К. въ своемъ составѣ, онъ почти не подвергается никакимъ измѣненіямъ и остается въ видѣ свободныхъ зеренъ. Разновидностей К-а очень много, къ ясно-кристаллическимъ принадлежатъ: благородный К. (горн. хрусталь, аметистъ), обыкнов. К., жирный, розовый, молочный, дымчатый и др.; къ плотнымъ или скрытокристаллическимъ: роговикъ, хризокразъ, яшмы, халцедонъ, агатъ и пр. Употребленіе К-а очень обширно: аметистъ и нѣкотор. др. считаются полудрагоцѣнн. камнями, другія разновидности идутъ въ стекляни., глинин., фарфоровомъ и др. производствамъ, какъ строительн. и гранильный матеріалъ, и на предметы для украшенія.

Квасецъ, щавель полевой, воробьиный, волосатикъ (Rumex Acetosella *L.*), травянистое раст. изъ сем. Polygonaceae, пор. Polygoninae, растетъ по песчанымъ полямъ; развод. въ огородахъ, какъ овощь.

Красильные чаны, такъ наз. на винокуренныхъ заводахъ чаны, въ которыхъ сусло, спущенное изъ заторныхъ чановъ, обращается въ брагу; а на кожевенныхъ заводахъ—чаны, гдѣ мокнутъ кожи въ кислыхъ жидкостяхъ (*квасахъ*).

Квассія, древесина кустарника Quassia amara, изъ сем. Simarubaceae, очень горькая на вкусъ, употребляется въ медицинѣ и для истребленія мухъ; содержитъ *квассіинъ* (C_{10} H_{12} O_3), обладающій слабымъ наркотическимъ свойствомъ.

Квасцованіе кожъ, см. *кожевенное производство.*

Квасцовая мука, весьма мелкіе кристаллы квасцовъ, осѣвшіе изъ квасцоваго разсола.

Квасцовый камень, алюнитъ, минералъ кристаллизующійся въ гексагональной системѣ, состоитъ изъ глинозема и кали въ соединеніи съ сѣрной кислотой; встрѣчается сплошными массами въ Италіи, Венгріи и др. м.; употребляется для приготовленія квасцовъ.

Квасцы, изоморфная группа сѣрнокислыхъ солей, кристаллизующихся изъ воднаго раствора въ формахъ правильной системы и представляющихъ двойную соль сѣрно-кислыхъ: калія, натрія, магнія, аммонія, марганца или желѣза и сѣрнокислаго глинозема; общая формула ихъ: $R_2SO_4 + Al_2(SO_4)_3 + 24H_2O$, гдѣ R является одноатомн. элементомъ. К. являются продуктами вывѣтриванія почвы, иногда же обязаны своимъ происхожденіемъ дѣйствію вулканическ. газовъ и паровъ на полевошпатовыя породы. При нагрѣваніи кристаллы каліевыхъ квасцовъ теряютъ кристаллизаціонную воду и превращаются въ бѣлую массу (обожженные квасцы). К. употребляются въ медицинѣ, какъ протрава въ красильн. и типограф. дѣлѣ, въ кожевенн. и бумажн. производствѣ, для приготовленія различн. лаковыхъ красокъ и пр.

Квасъ, общеупотребительный напитокъ, приготовляемый изъ смѣси различныхъ сортовъ муки или изъ печенаго хлѣба, иногда съ примѣсью солода; вещества эти разводятъ водою и даютъ имъ слегка перебродить, не доводя однако броженіе до конца, т.-е. не давая образоваться спирту и этимъ сохраняя въ квасѣ содержаніе крахмала и сахара. К. приготовляется также изъ фруктовъ.

Кватерна (ново-лат.), случай въ лото, когда вышли 4 номера подрядъ; въ типограф. дѣлѣ 4 вложенные другъ въ друга листа съ продолжающейся нумеровкой страницъ.

Квачевскій, Александръ Андреевичъ, юристъ, принималъ участіе въ разработкѣ Судебн. уставовъ 1864 г., одно время состоялъ предсѣдателемъ Острогожскаго окружнаго суда, съ 1873 г.—присяжный повѣренный, ум. 1890 г., авторъ „Теоретическаго и практич. руководства объ уголовн. преслѣдованіи дознаніи и предварит. изслѣдованіи преступленій по Судебн. уставамъ 1864 г." (1866—1870 г.).

Кваша, въ кожевенномъ производствѣ известковый растворъ (известковое молоко), въ которомъ, послѣ предварительной промывки, мочатъ кожи въ теченіе 3—4 недѣль для отдѣленія волоса.

Квашнины Самарины, русскій дворянскій домъ; происходитъ отъ Нестора Рябца, выѣхавшаго въ нач. XIV в. къ великому князю Іоанну Даніловичу Калитѣ изъ Литвы; сынъ Нестора Рябца, Родіонъ Квашня участвовалъ въ Суздальскомъ бою 1304 г.; сынъ послѣдняго, Иванъ Квашня, въ 1380 г.

начальствовалъ полкомъ и участвовалъ въ Куликовской битвѣ; правнукъ И. Р.—Степанъ Родіон. прозывался Самарой, отсюда произошло названіе рода. Квашнины-Самарины служили въ стольникахъ, окольничихъ и жалованы помѣстьями; этотъ родъ внесенъ въ Бархатную книгу (XX—184) и въ Общій Гербовникъ (11—39).

Квебекъ, провинція въ Канадѣ, прежде Нижняя Канада, 500769 кв. км., 1359027 ж. Гл. гор. К. при впаденіи р. С.-Чарльса въ р. Св. Лаврентія, 63,000 ж., сильная крѣпость, значительная торговля, корабельныя верфи. К. основ. въ 1608 г. франц., въ 1763 г. перешелъ къ Англіи.

Кеведо Вильегасъ, Донъ Франциско, испанскій поэтъ и писатель, род. въ 1580 г. въ Мадридѣ, ум. въ 1645 г. Въ Вилла Нуова-де-лосъ-Инфантесъ; особенно знамениты его сатиры „Suenos y discuros", „Facano", „Obras escogidas" и др. К.—одинъ изъ самыхъ плодовитыхъ, многосторонникъ и остроумныхъ испанск. писателей XVII-го вѣка, замѣчательный стилистъ и искусный переводчикъ.

Кеда, ленное государ. въ Сіамѣ, на Малаккѣ, почва плодород.; горы богаты оловомъ; занимаетъ 9324 кв. км.; 30000 ж. Главный гор. того же имени при проливѣ Малакскомъ; 7—8000 ж.

Кведлинбургъ, главн. городъ округа Ашерслебенъ, прусск. пров. Магдебургъ, при Бодѣ; 19400 ж.; родина Клопштока и К. Риттера; основанъ Генрихомъ I въ 929 г. (его прахъ покоится въ церкви замка). Знаменитый женскій монастырь основ. въ въ 936 г., первонач. самостоят., съ 1320 г. подчин. Саксоніи, съ 1698—Бранденбургу, съ 1807—принадл. Вестфаліи, въ 1814—присоед. къ Пруссіи.

Квейсъ, лѣв. притокъ Бобра въ Силезіи, впадаетъ выше Сагана, 105 км. длины.

Квейхъ, притокъ Рейна, впадаетъ при Гермерсгеймѣ, 52 км. длины.

Квельпартъ, островъ на Китайскомъ морѣ, на югъ отъ Кореи, 1850 кв. км.; гористъ (Аукландъ 2000 мтр.), усѣянъ множествомъ потухш. вулкан., плодороденъ, хорошо воздѣланъ, съ прекрасной гаванью Гамильтонъ; въ 1885 г. былъ занятъ англичанами, но въ 1887 ими оставленъ.

Квена, рѣка на югѣ Норвегіи, беретъ начало на Гардангскомъ плато, протекаетъ оз. Мьесъ-Вандъ, образуетъ великолѣпный водопадъ Рьюкандорсъ, впадаетъ въ оз. Тинъ-Эльфъ, по выходѣ отсюда, подъ именемъ Тинъ-Эльфъ, протекаетъ оз. Норъ и впад. въ Скіенъ-Эльфъ.

Квентинъ, Мессисъ, см. *Мессисъ*.

Квенштедтъ, Фридрихъ Августъ, выдающійся минералогъ и геологъ, р. въ 1809 г., съ 1837 г. былъ профессор. въ Тюбингенѣ; разработалъ систему кристаллографіи, до него едва намѣченную Науманомъ; главн. его заслуги состоятъ въ изученіи швабской осадочной формаціи, преимущественно юрской, и въ систематизаціи ея окаменѣлостей. Ум. въ 1889 г. Написалъ: „Methode der Kristallographie" (1840), „Handbuch der Petrefaktenkunde" (3-е изд. 1882—85), „Handbuch der Mineralogie" (3 изд. 1877 г.; перев. на русск. яз.), „Per Jura" (1857), „Grundriss der bestimmenden und rechnenden Kristallographie" (1873) и др.

Квены, пришлые финны, на сѣверѣ Швеціи и Норвегіи.

Кверетаро, неб. штатъ республики Мексики, къ вост. отъ Гванаято; заним. 10200 кв. км.; жит. (б. ч. индѣйцы) 203250; сост. изъ плоск. возвышенностей; отличается здоровымъ климатомъ; произраст. троп. раст. (рисъ, сах. трост. и пр.). Гл. гор. К., им. 27560 ж.; производство шерстяныхъ издѣлій. Здѣсь въ 1867 г. Хуаресъ одержалъ побѣду надъ импер. Максимиліаномъ, попавшимъ въ плѣнъ и здѣсь же разстрѣляннымъ.

Кверимбскіе острова, группа о-въ близъ восточ. бер. Африки; принадлежатъ испанцамъ.

Квердфуртъ, главный городъ окр. К. (684 кв. км., 58492 ж.) въ прусской пров. Мерзебургъ, 5255 ж.

Кверцитронъ, растертая кора красильнаго дуба (Quercus tinctoria), родомъ изъ Сѣв. Амер. штатовъ и аклиматизированнаго во Франціи и Баваріи. Пигментъ его—*кверцитринъ*, получается въ порошкѣ и въ волокнахъ; водный экстрактъ его извѣстенъ подъ именемъ флавина; употребляется для окрашиванія бумаги, шерсти и шелку.

Кверъ и Мартинецъ, Жозефъ, испанск. ботаникъ, род. въ 1695 г., ум. въ 1764 г.; въ качествѣ хирурга сопровождалъ испанскую армію во многихъ походахъ, во время которыхъ собралъ множество растеній, изслѣдовалъ ихъ и описалъ въ сочиненіи: „Испанская флора".

Квестіонаріи (лат.), школа схоластиковъ XIII в., наводнившихъ теологію массою вопросовъ по догмѣ и каноническ. праву, не имѣвшихъ никакого практическаго значенія.

Квесторъ 1) римскій магистратъ. При царяхъ К. завѣдывали уголовн. судопроизводствомъ, позднѣе управляли государственной казной (aerarium). Вначалѣ К. было 2, затѣмъ, постепенно увеличиваясь, число ихъ при Цезарѣ возросло до 40; 2 изъ нихъ неотлучно находились въ Римѣ и завѣдывали общей государственной казной; прочіе прикомандировывались въ качествѣ финанс. чиновн. къ намѣстникамъ провинцій или размѣщались по финансов. центрамъ государства. 2) К. Въ 1848—51 г. и съ 1871 г. въ французскомъ національ. собраніи квесторами (questeurs) назыв. 3 члена коммиссіи, завѣдующей счети. частью собранія и наблюдающей за порядкомъ и безопасностью его.

Кветта, укрѣпленный гор. въ Белуджистанѣ, при Боланск. проходѣ, весьма важный пунктъ на пути изъ Индіи къ южному Афганистану, 4000 ж. съ индобританскимъ гарнизономъ.

Qui pro quo (лат.), въ буквальномъ переводѣ одинъ за другаго, или одно вмѣсто другаго; означаетъ недоразумѣніе, ошибку.

Квибдо (Кибдо), гор. въ респ. Колумбія; вывозъ золота; ж. ок. 7000.

Квибо, островъ въ Южной Америкѣ, при южномъ берегѣ Панамскаго перешейка.

Квилимане (Килимане), португ. гор. въ Африкѣ, на сѣв. рукавѣ р. Замбези. Портъ, дѣятельная торг. слоновой костью, каучукомъ и пр.

Квилишори, с. Кутаисскаго у. и г.; при подошвѣ скалы башня, построенная при царѣ Георгіи; близъ села пещера, черезъ которую протекаетъ подземный источникъ.

Квиллинъ 1) Эразмъ, ученикъ и послѣдователь Рубенса, род. въ 1607 г., ум. въ 1678 г. Писалъ удачно во всѣхъ родахъ живописи; отличительныя

достоинства его произведеній: сила и строгость колорита и пламенное воображеніе. Замѣчательныя его картины: „Св. Роза между двумя ангелами“, „Св. семейство“ и др. 2) К., Эразмъ, нидерланд. живописецъ, сынъ предъидущаго, р. въ 1629 г., ум. въ 1715 г. Произведенія его отличаются строгостью рисунка, богатствомъ и роскошью драпировки.

Квилоа, городъ на вост. берегу Африки, принадлежитъ къ Занзибару, 6000 жит. Гавань.

Квилу, рѣка на з. берегу Африки.

Квиндецемвиры (quindecemviri sacris faciundis), римская коллегія жрецовъ, обязанныхъ хранить Сивиллины книги, справляться въ нихъ, истолковывать значен. заключен. въ нихъ предсказаній и отправлять игры въ каждую сотую годовщину основанія Рима; имъ же поручено было совершать умилостивительн. религіозныя церемоніи въ критич. для Рима моменты. К. сперва было два, потомъ десять, при Суллѣ (съ 80 до Р. Х.) пятнадцать, а въ слѣдующіе вѣка сорокъ и даже шестьдесятъ. Эта коллегія упразднена Ѳеодосіемъ.

Квинкватріи, древне-римск. религіозн. торжества въ честь Минервы; праздн. дважды въ годъ: 1) въ мартѣ (больш. К.) женщины и дѣти чествовали Минерву, какъ покровительницу прядильн. и ткацк. искусства, а ремесленники, врачи, художники и писатели—какъ представительницу ихъ спеціальностей, 2) въ іюнѣ (мал. К.) справляли годов. торжество въ честь Минервы флейтисты.

Квинквевиры (лат.), чрезвычайный правительственный органъ въ древн. Римѣ, состоявшій изъ пяти членовъ, назначавшихся для извѣстныхъ цѣлей, съ спеціальными задачами, напр. для распредѣленія общественныхъ земель, для возстановленія и ремонта укрѣпленій.

Квинквеналіи (лат.) 1) игры древнихъ римлянъ, отправлявшіяся черезъ каждыя пять лѣтъ въ честь римскихъ императоровъ. 2) К., титулъ цензоровъ римскихъ муниципальн. городовъ, котор. избирались на 5 лѣтъ.

Квинквертій, у древ. (лат., у грек. пентатлонъ), состязаніе, состоитъ изъ 5 родовъ тѣлесныхъ упражненій: прыганія, метанія копій и диска, бѣга и борьбы.

Квинквильонъ, милліонъ квадральоновъ, т.-е. милліонъ въ пятой степени, единица съ 30 нулями.

Квинке, Георгъ Германъ, нѣмец. физикъ, род. въ 1834 г.; 1872 г. сдѣлался профес. въ Вюрцбургѣ, въ 1875 въ Гейдельбергѣ. Работы его по капиллярности показали, что частичныя силы дѣйствуютъ здѣсь на измѣримыхъ для насъ разстояніяхъ. Изслѣдованія К. по движенію частицъ жидкости при пропусканіи тока дали ему возможность составить новую теорію о прохожденіи тока въ жидкостяхъ и химическомъ разложеніи, производимомъ этимъ токомъ. Другія его работы касались измѣненія объема тѣлъ при электризаціи, преломленія и интерференціи свѣта, явленій отраженія лучей отъ прозрачныхъ тѣлъ и металловъ, поглощенія газовъ жидкими и твердыми тѣлами и т. д.

Квинкцій или Квинцій, римскій патриціанскій родъ, къ котор. принадлежали семейства Цинциннатовъ и Фламининовъ (см. *Цинциннатъ* и *Фламининъ*).

Квинси 1) Томасъ, де, англійскій писатель, род. вбл. Манчестера въ 1785 г., ум. въ 1859 г. въ Эдинбургѣ. К. писалъ философск., теологич. и литерат. критич. этюды, біографіи, беллетристич. произведен. (между которыми первое мѣсто заним. увлекательныя своей своеобразностью „Признанія англійскаго опіумиста“) и политико-экономич. сочин. („Логика въ политич. экономіи“), въ котор. обнаруживалъ заблужденія Мальтуса и друг. эконом., сдѣланн. ими въ примѣненіи теоріи цѣнности Рикардо. Соч. К. вообще отличаются изяществомъ стиля и скорѣе остроумной, чѣмъ основательной и доказательной разработкой темы. 2) К., Іосія, предводитель кучки американскихъ патріотовъ, котор. 18 дек. 1773 г., переодѣтые индѣйцами, напали на англійскій корабль въ Бостонск. рейдѣ и бросили его грузъ въ море, что послужило поводомъ къ войнѣ за освобожденіе, имѣвшей послѣдствіемъ образованіе Соедин. Штат. 3) К., Іосія, американскій государственный дѣятель, род. въ 1772 г., ум. въ 1864 г., въ 1805—13 гг. былъ членомъ конгресса и, стоя во главѣ федералистск. меньшинства, высказался противъ войны 1812 г., противъ принятія въ число штатовъ Луизіаны и боролся съ невольничествомъ. Его сочин.: „Мемуары Іосіи Квинси“, „Исторія Гарвардовскаго университета“, „Жизнь Іона Арамса“. 4) К., городъ въ сѣверо-американскомъ штатѣ Иллинойсъ, на Мисиссипи, 27268 ж.; обработка желѣза, свинобойни. 5) К., община въ Массачузетсѣ, при зал. К., 12144 ж.; ломка и обработка гранита (извѣст. Quincygranit).

Квинслэндъ, сѣверо-восточная британская колонія въ Австраліи, 1730630 кв. км., 343768 ж.; богата минералами, въ особенности золотомъ; значит. развитіе торговли и промышлен.; главный городъ Брисбанъ.

Квинстаунъ (Queenstown), прежній Кове, городъ и важн. гавань въ ирландскомъ графствѣ Коркъ, до 10 тыс. жит., морскія купанья.

Квинсъ-Каунти, графство въ Ирландіи, 1719 кв. клм., 73124 жит., главный городъ Мэриборо.

Квинта (лат.) 1) въ музыкѣ, интервалъ между тонами: въ діатоническомъ ряду, напр., *do* (re, mi, fa) *sol*—это такъ наз. *чистая* К.; бываетъ еще К. *уменьшенная* (на одинъ полутонъ, напр. *do—sol* bem.) и К. *увеличенная* (*do — sol* dieze).

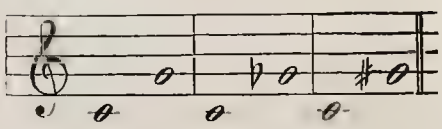

чист. умен. увел.

К., въ скрипкѣ, струна, издающая самый высокій звукъ (mi). 2) К., во Франціи, видъ старинной скрипки („Viola da braccio“). 3) К., въ Германіи, пятый классъ въ школѣ.

Квинтана, Мануэль Хозе, испанскій поэтъ, род. въ 1772 г. въ Мадридѣ, ум. въ 1857 г. тамъ же, президентъ Учебнаго совѣта. По вторженіи французовъ въ Испанію, К. всѣми средствами старался вдохновить испанц. къ сверженію иноземнаго ига, и его глубоко прочувствованн. патріот. оды донынѣ пользуются огромной популярностью. Кромѣ того, извѣстны его двѣ антологіи изъ кастильск. поэтовъ („Poesias selectas castellanas“ и „Musa epica cas-

tellana“) и „Жизнеописанія знаменит. испанцевъ“, одинъ изъ лучш. образцовъ испанской исторической прозы.

Квинтероны, потомки европейцевъ и мулатовъ или метисовъ.

Квинтетъ, музыкальное сочиненіе для пяти голосовъ или пяти инструментовъ.

Квинтидій, по французскому календарю революціоннаго времени, пятый день декады.

Квинтилисъ (лат.), пятый, позднѣе 7-й мѣсяцъ (названный потомъ въ честь Юлія Цезаря іюлемъ), въ римскомъ календарѣ.

Квинтиліанъ 1) святой мученикъ, сожженъ въ 3 вѣкѣ по Р. Хр. Память 28 апр. 2) К., Маркъ Фабій, знамен. римскій риторъ, род. ок. 35 г. по Р. Х. въ Испаніи, выступилъ въ 68 г. на судебное поприще въ Римѣ, потомъ съ блестящимъ успѣхомъ училъ краснорѣчію; ум. въ 118 г. по Р. Х. Его соч. „Institutiones Oratoriae“ въ 12 книгахъ, изъ кот. особенно важна 10-я, содержащая критич. оцѣнку произвед. греч. и римск. литерат.; въ риторич. отношеніи стиль К. напоминаетъ Цицероновскій и отличается чистотою и сжатостью.

Квинтиллъ, Маркъ Аврелій Клавдій, римскій полководецъ, принялъ по смерти своего брата, импер. Клавдія II, въ 270 г., тит. Августа, но, покинутый войсками, перешедшими на сторону Авреліана, ум. въ ваннѣ, вскрывъ себѣ жилу.

Квинтинъ, портной изъ Пикардіи, въ нач. XVI ст. основалъ пантеистическую либертинскую (см. Либертины) секту квинтинистовъ, распространившуюся по Голландіи и Брабанту. По учен. К. всякій поступокъ человѣка, даже признаваемый по уставамъ церкви за грѣховный, совершается по внушенію Духа Святаго. Поэтому понятіе о грѣховности есть ложное представленіе, освобожденіе отъ котор. и составляетъ сущность искупленія. Въ 1530 г. преданъ сожженію въ Турнэ.

Квинтъ 1) Смирнскій, греческ. эпическ. поэтъ конца IV в. по Р. Х., родомъ изъ г. Смирны. Сочин.: „Posthomerica“, эпич. поэма въ 14 пѣсняхъ, содержащая продолженіе сказанія о троянск. войнѣ отъ смерти Гектора до отплытія Ахейцевъ и представляющая блѣдное подражаніе „Иліадѣ“ Гомера. Содержаніе заимствовано изъ твореній циклическихъ поэтовъ. 2) К. (въ пикетной игрѣ), пять картъ одной масти.

Квинтъ эссенція (Quinta essentia), у пиѳагорейцевъ эѳиръ; нынѣ сгущенная (концентрированная) важнѣйш. составн. часть какого-либо вещества; въ переносн. значеніи—основая мысль теоріи или сочиненія.

Квинхонъ, главный городъ провинціи К. въ Аннамѣ, 8000 ж.; значительный портъ при Китайскомъ морѣ; вывозъ риса и шелка.

Квинціано, нѣмецкій поэтъ, писавшій по-латыни; род. въ 1484 г., ум. въ 1557 г., профессоръ изящныхъ наукъ въ Падуѣ и Павіи; увѣнчанъ, какъ поэтъ, въ Миланѣ Людовикомъ XII. Написалъ много разнообразныхъ стиховъ, диссертаціи о грамматикѣ и литературѣ и составилъ дополненія къ Квинту Курцію.

Квирила, лѣвый притокъ р. Ріона въ Кутаисской губ., 120 верстъ длины.

Квириналіи, въ древнемъ Римѣ празднества въ честь Ромула (Квирина), праздновавш. 17 февр.

Квиринадъ (Mons Quirinalis), одинъ изъ семи холмовъ, на которыхъ построенъ Римъ; къ с.-в. отъ Капитолія; на немъ стоитъ дворецъ, прежде папскій, съ 1870 г. королевскій.

Квирини или Кверини, Анджело Марія, ученый кардиналъ, р. въ 1680 г. въ Венеціи, епископъ Брешіи, ум. въ 1759 г.; основат. публичн. библіот. въ Брешіи. Соч.: „Raccolta di lettere italiane“ и „Commentarii de rebus pertinentibus ad Quirinum“.

Квиринъ, у сабинянъ названіе Марса, у римлянъ—обоготвореннаго Ромула.

Квириты, названіе сабинянъ, соединившихся съ римлянами; по построеніи Рима, служило въ римской республикѣ обращеніемъ къ римскому народу, означ. гражданъ въ противуполож. воинамъ.

Квирогъ, Антоніо, род. въ 1784 г., былъ съ 1812 г. однимъ изъ главныхъ поборниковъ конституціи и сражался за свою идею такъ удачно, что въ 1820 г. Фердинандъ II принужденъ былъ согласиться ввести конституцію. Потомъ сражался противъ французовъ, но долженъ былъ оставить отечество; получивъ амнистію королевы, возврат. въ Испанію; въ 1835 г. сдѣланъ генералъ-капитан. Гренады. Ум. въ 1841 г.

Квиросъ 1) К., Педро Фернандесъ, извѣстный испанск. мореплав., ум. въ 1614 г. По порученію Филиппа III предпринялъ (1605) путешествіе въ Австралію и открылъ многіе острова: Отаити, Ново-Гебридскіе и др. Отчетъ объ этихъ открытіяхъ былъ изданъ въ Амстердамѣ подъ заглав.: „P. F. Quiros narratio de Terra Australi incognita“. 2) К., Джозе Марія Экаде, портут. романистъ, род. въ 1843 г., принадл. къ натуралистич. школѣ. Изъ его романовъ лучш. и популярнѣйш.: „O crimo de padre Amaro“ (1874 г.) и „O primo Basilio“ (1879 г.).

Квистелло, мѣст. на р. Сексіи, въ венеціанской пров. Мантуя; здѣсь въ 1734 г. французы были разбиты австрійцами подъ начальствомъ Кенигсена.

Квисторпъ, Іоаннъ Христіанъ, криминалистъ, род. въ 1737 г. въ Ростокѣ, ум. въ 1795 г. въ Бюцовѣ, извѣстенъ своимъ сочиненіемъ: „Основныя начала нѣмецк. уголовнаго права“ (1770).

Квистъ, Александръ Ильичъ, военный инжен., заслуженный профессоръ Николаевской Инж. Академіи, ум. въ 1878 г.; извѣстенъ спеціальными соч. по воен.-инж. дѣлу.

Квитанція, росписка въ полученіи чего-либо.

Квитка, Григорій Ѳедоровичъ, малорос. беллетристъ и драматургъ, извѣстный подъ псевдонимомъ „Грицько Основьяненко“, род. въ 1778 г., ум. въ 1843 г. Написалъ романы: „Похожденія Столбикова“, „Панъ Халявскій“; повѣсти: „Маруся“, „Божьи дѣти“, „Вотъ любовь“; комедіи: „Сватанье на Гончаривці“, „Шельменко, волостной писарь“ и „Шельменко-деньщикъ“. Соч. К. изданы въ 1888—90 гг. Харьковскимъ уѣздн. земствомъ въ 4 том.: 2 т. „Малороссійск. повѣст.“ и 2 т. „Повѣст. и разсказ.“. Произведен. К. отличаются теплотою чувства, глубокимъ знаніемъ малороссійскаго быта и неподдѣльнымъ юморомъ.

Квито, глав. гор. южно-амер. республики Эквадоръ, близъ вулкана Пичинча; част. землетряс.; 2850 метр. выс., 80000 ж., университетъ.

Квитчи, прежде сильное индѣйское племя въ Гватемалѣ, на языкѣ котораго и теперь тамъ говорятъ.

Квитъ 1) (франц.) конецъ счетовъ, взаимная

уплата, раздѣлка между сторонами въ коммерческомъ дѣлѣ и карточной игрѣ. 2) К., или *айва* (Cydonia vulgaris), квитовое дерево, растеніе изъ сем. Pomaceae, пор. Rosiflorae; родомъ съ востока; растетъ на югѣ Евр.; плоды имѣютъ вяжущій вкусъ и употребляются въ конфектахъ, въ вареньѣ; слизь сѣмянъ—для приготовленія глазной примочки; въ древности квитовое яблоко служило символомъ любви и посвящалось Афродитѣ.

Квичала, Іоаннъ, чешскій филологъ и политикъ, род. въ 1834 г. въ Мюнхенгрецѣ, съ 1857 г. проф. въ Прагѣ, съ 1880—83 гг. членъ австр. госуд. совѣта, съ 1883 г. чешск. депутат. К. занимался преимущественно разработкою греч. и лат. синтаксиса, изучен. греч. трагиковъ и Виргилія. Важнѣйш. труды: „Матеріалы для критики и объясненія Софокла“, „Нов. матеріалы для толкованія Энеиды“, „Этюды о Виргиліи“, „Этюды объ Еврипидѣ“, переводы Геродота и Саллюстія на чешск. яз. Съ 1874 г. вмѣстѣ съ Гебауеромъ издаетъ чешск. „Филологич. Зап.“. Какъ политич. дѣятель, К. принадлежитъ къ младо-чешск. партіи, провелъ въ госуд. совѣтѣ проектъ о раздѣленіи Пражск. университета на чешск. и нѣмецк. отдѣленіе (1882 г.) и предложилъ т. наз. „Lex Kwiçala“, проектъ объ отмѣнѣ обязательнаго посѣщенія чешскими дѣтьми нѣмецк. шк. и объ устройствѣ для нихъ чешскихъ училищъ.

Квичпекъ, р. въ сѣверо-америк. территоріи Аляска, беретъ начало, подъ названіемъ Льюисъ, въ Береговыхъ горахъ, впадаетъ послѣ 2800 км. теченія въ Нортонскій заливъ Берингова моря.

Квишхети, крѣпость Горійскаго у., Тифлисск. г., на лѣв. бер. Куры; по преданію осн. Александромъ Македонскимъ.

Квіетизмъ 1) въ общемъ смыслѣ—состояніе бездѣйствія и безучастности, проистекающее изъ убѣжденія въ неизмѣнности круговорота природы. 2) К., въ теологич. значеніи, мистически-религіозное направленіе въ римско-католич. церкви, основанн. во 2-й половинѣ XII в. священникомъ Мигуэлемъ Молиносъ (см. *Молиносъ*). Явившись реакціей противъ обрядности и внѣшняго благочестія іезуитовъ и доминиканцевъ, К. проповѣдуетъ совершенное погруженіе души въ нѣмую молитву, полное пассивное спокойствіе души, покорно предающейся Высшему внушенію, и окончательное исключеніе всякой своеобразности въ душевной жизни.

Квіетто, рѣка въ Истріи, впадаетъ близъ Циттануова въ Адріатическое море.

Кводлибетъ (лат. quod libet), всякая всячина; въ муз.—рядъ отрывк. изъ различныхъ музыкальныхъ піесъ; карточн. игра.

Кворра или *Кволла*, одно изъ названій р. Нигера.

Квятковскій, Мартынъ, польскій историкъ и географъ при кор. Баторіи, былъ преподавателемъ польск. языка у Альберта Фридриха, сына маркграфа бранденбургскаго. Его сочин., нынѣ очень рѣдко встрѣчающ., были запрещены духовн. цензурой. Онъ написалъ: „Opisanie ziemi Inflantskiej“ и на латинск. языкѣ: „Извѣстіе объ обобщеніи и большей пользѣ славянск. языка“

Кеатлама, мысъ, Ѳеодосійск. у., на юж. бер. Крыма.

Кебби 1) прав. притокъ Бинуэ. 2) К., городъ въ Суданѣ; до 1806 г., когда онъ завоеванъ фелланами, былъ въ цвѣтущемъ состояніи и служилъ важнымъ пунктомъ торговли золотомъ.

Кеббо (Chebbo), въ Венеціи мѣра длины=1,56 м.

Кебесъ, родомъ изъ Ѳивъ, ученикъ Сократа; ему приписывается діалогъ подъ заглавіемъ „Картина“. Діалогъ рисуетъ состояніе души до ея соединенія съ тѣломъ, судьбы и характеры людей во время ихъ жизни и удаленія человѣка изъ этого міра; истиннымъ счастьемъ К. считаетъ сознаніе себя добродѣтельнымъ.

Кебешъ, двѣ рѣки Минусинскаго окр. Обѣ берутъ начало на сѣв. склонѣ горн. кряжа Кулумюсъ.

Кебла или *кибла* (араб.), см. *кааба*.

Кебуны, старинн. назв. лапландскихъ колдуновъ.

Кебъ, рѣка Псковской г., прав. притокъ Черехи; нач. въ Порховскомъ уѣздѣ.

Кевда, рѣка Пензенской губ., сист. Оки.

Кевелаэръ, мѣстечко въ прусск. пров. Дюссельдорфъ, вблизи Нирзы, 3661 ж., мѣсто богомолья.

Кевенъ, графство въ ирландск. пров. Ольстеръ, 1932 кв. км., жит. 129476. Глав. гор. К., 3389 ж.

Кевина, полуостровъ Верхняго озера, въ сѣв.-америк. шт. Мичиганъ, 120 км. дл., богатые мѣдные рудники. К. каналъ соединяетъ Кевинакскій заливъ съ западною частью Верхняго озера.

Кеворкъ IV, верховный патріархъ армянской церкви; съ 1865 г. занявъ патріаршій престолъ, Кеворкъ IV направилъ всѣ свои заботы на распространеніе религіозно-нравственнаго образованія среди армянскаго народа и на улучшеніе состава духовенства. Въ этихъ видахъ онъ основалъ въ Эчміадзинѣ духовную академію. При немъ же получили на Кавказѣ широкое распространеніе церковно-приходскія школы. Онъ привелъ въ порядокъ исторически-извѣстную библіотеку Эчміадзинскаго монастыря, изъ сокровищъ которой извлекъ много важныхъ актовъ и документовъ, напечаталъ ихъ во вновь переустроенной имъ типографіи, при томъ же монастырѣ; основалъ журналъ „Араратъ“. К. стремился внести свѣтъ гласности и контроля въ сферу управл. духовн. имущ. арм. церкви. Ум. въ 1882 г.

Кевье, длинная палка цѣпа.

Кеггумъ, одинъ изъ пороговъ Зап. Двины, въ 181 в. отъ Динабурга.

Кеге, наносная земля въ Шлезвигъ-Голштиніи.

Кеглевидная железа, кругловатое тѣло въ мозгу, величиною съ горошину, функціи ея неизвѣстны.

Кегли, точеные столбики для игры, въ которой ихъ ставятъ 9 штукъ въ три ряда и сбиваютъ шаромъ; средняя называется королемъ.

Кегль (типогр.), стопочка отлитой буквы, размѣръ литеры въ ея толщину.

Ке-гоа или **Тоган-гоа**, гор. въ Аннамѣ (Кохинхина), у моря, въ 375 в. къ с.-з. отъ Гюе; 30000 ж.; гл. гор. пров. Тоган-гоа.

Кегъ-островъ, на р. Сѣв. Двинѣ, противъ гор. Архангельска. Островъ ежегодно подмывается разливами Двины; при Петрѣ I онъ находился отъ бер. въ 150 саж., въ 1844 г. въ 500 с.; во время посѣщенія Архангельска Петромъ I въ 1694 г., на островѣ находилась церковь св. Иліи, въ которой онъ самъ пѣлъ на клиросѣ; нынѣ она подъ водой. Кромѣ Петра, островъ посѣщали Александръ I въ 1819 г. и вел. кн. Константинъ Николаевичъ въ 1844 г.

Кедаръ, сынъ Измаила, воинственные потомки

котораго, кедаримы (кедареи или кедарены), населяли окрестности города К. на сирійскомъ плоскогорьѣ.

Кедде, арабская мѣра для зерна.

Кедела, т. е. стѣна, горный кряжъ, входящій въ составъ эльборус. Кавказа, Рачин. у., Кутаис. г. Горы получили названіе „стѣны“ отъ чрезвычайной ихъ крутизны; онѣ высоки и покрыты снѣгомъ. Въ нихъ находятъ свинецъ, сѣру и серебро; горы К. состоятъ изъ діоритоваго порфира и гранита.

Кедешъ, вольный городъ въ Палестинѣ, первоначально резиденція царя ханаанскаго, позднѣе принадлежалъ племени Нафтали.

Кедже, гор. въ Белуджистанѣ, на р. Дустѣ, крѣпость, ведетъ торговлю съ Кандагаромъ и Индіею.

Кедингенъ (въ Ганноверѣ), низменность и округъ въ Прусской области Штаде, близъ нижней Эльбы, 275 кв. км., 20214 ж., земледѣл., скотовод., кораблестроеніе; на югѣ Кедингенское болото, 70 кв. км.

Кедири, нидерланд. резидентство въ сѣверо-вост. части острова Явы, 6762 кв. км., 802372 ж.; глав. гор. К. на Брантасѣ, фортъ.

Кедльстонъ, деревня къ сѣв. отъ Дерби; извѣстные источники сѣрныхъ водъ.

Кедорлаомеръ, царь эламскій, покоритель Содома и Гоморры.

Кедрилле-бсгасси, гл. устье Дуная въ Силистріи.

Кедринъ, Георгій, греческій лѣтописецъ, вѣроятно жившій при Іоаннѣ Комненѣ; оставилъ хронику отъ сотворенія міра до 1059 г., переведен. на русскій яз. свящ. Іоанномъ Ивановымъ, подъ заглавіемъ: „Дѣянія церковныя и гражданскія“ (М., 1794).

Кедровецъ или *Камень-кедръ*, такъ наз. высокая скала на лѣв. стор. р. Вишеры, Чердынск. у.

Кедровка, *орѣховка*, Nucifraga caryocataetes, изъ сем. вороновъ, птица длиною до 12 дюймовъ, прям. кругл. клювъ, темнобурое съ бѣлыми пятнами опереніе, черный хвостъ; водится въ Сѣв. Евр., преимущ. въ лѣсахъ горъ, гдѣ орѣхи кедра и орѣшника служатъ ей пищею; гнѣздится на высокихъ деревьяхъ; кладетъ зеленоватыя яйца.

Кедровщина (арх.), праздн. сбора кедровыхъ шишекъ.

Кедровъ, Иванъ Андреевичъ, писатель по философіи, род. въ 1811 г., состоялъ преподавателемъ ярославск. духовн. семинаріи; написалъ: „Опытъ философіи природы“ (1838 г.) и „Курсъ психологіи“ (1844).

Кедронъ, ручей въ Палестинѣ, протекаетъ по Іосафатовой долинѣ и впадаетъ въ Мертвое море.

Кедръ, названіе нѣсколькихъ растеній. Наиболѣе извѣстны: *К. сибирскій*, *карпатская сосна*, Pinus Cembra, изъ сем. еловыхъ, очень красивое хвойное дерево до 100 ф. высоты, въ молодости остро-пирамидальное, потомъ съ раскинутою кроною; длинныя иглы собраны въ пучки по 5-ти; шишки, созрѣвающія на 2-й годъ, приносятъ вкусные кедровые орѣхи; ростетъ на сѣв. Сибири, въ Карпатахъ и въ Альпахъ; доставляетъ карпатскій терпентинъ и кедровое масло; въ Германіи древесина идетъ на доски для музыкальныхъ инструментовъ, на разныя подѣлки и подводныя постройки. К. с. безжалостно истребляется въ Сибири для полученія кедровыхъ орѣховъ, такъ какъ вмѣсто сниманія однѣхъ шишекъ, предпочитаютъ срубать цѣлое дерево. *К. сланецъ*, Pinus Cembra var. pumilla, низкорослый, стелющійся кустарникъ, ростущій по тундрамъ Сибири. *К. ливанскій*, Cedrus Libani, очень высокое, до 40 м., красивое дерево, съ пучками неопадающихъ хвой и красивымъ пирамидальнымъ шатромъ у молодыхъ, и раскидистымъ у старыхъ; по виду схоже съ лиственницей; даетъ вкусные орѣхи; листья доставляютъ кедровую манну, Manna cedrina; родомъ изъ М. Азіи; въ Россіи ростетъ на южн. бер. Крыма и въ Закавказьи. К. употребляли для постройки храмовъ, статуй боговъ и царей, дворцовъ, кораблей, такъ, напр., крыша и внутреннія стѣны знаменитаго іерусалимскаго храма были сдѣланы изъ кедроваго лѣса. *К. сахарный*, Pinus Strobus Lambertiana, сахарная калифорнская сосна, отеч.—Сѣв. Америка; даетъ сахаръ, употребляемый въ пищу.

Кеды, мысъ на Бѣломъ м., Архангельской г., на Зимнемъ бер.; рыбные и звѣриные промыслы. Здѣсь собираются болѣе 2000 промышленниковъ.

Кеелингъ, также Кокосовые оо., группа небольшихъ кораллов. оо. къ ю. отъ Суматры, въ Индѣйскомъ океанѣ; 22 кв. км., 400 ж. Въ 1857 г. заняты англичанами, которые устроили складъ камен. угля для пароходовъ, ходящихъ между Индіей и Австраліей, а также телеграф. станцію.

Кеесъ, глетчеры въ Зальцбургѣ, Тиролѣ и Крайнѣ.

Кежма, р. Енисейской губ., правый пр. Ангары.

Кеза, рѣка Вышневолоцкаго уѣз., Тверск. губ., притокъ Мологи, выходитъ изъ озера Кезадра.

Кеза-Дагъ, вулканъ въ Арменіи; 9000 футовъ высоты; имѣетъ колоколообразный видъ.

Кезалтенанго-дель-Эспирито, городъ въ Гватемалѣ (Цент. Амер.), 22000 жит.

Кезанлыкъ, гор. въ Румеліи, см. *Казанлыкъ*.

Кезенъ, городъ въ прусской пров. Мерзебургъ, на Заалѣ, 2337 ж.; солян. варницы. Вблизи развалины замка Рудельсбурга.

Кезеръ (тур.), монета серебрян.=500 піастр.=27 р. 85 к. мет.; золотая=30000 піастр.=1714 р. 92 к. мет

Кезъ-эдаръ, въ Турціи казначей госуд. канцеляріи.

Кей 1) см. *Кай*. 2) К., см. *Кейскіе острова*.

Кейберъ, предгоріе Гиндуку, 914 мет. выс.—*Кейберскій* горн прох. изъ Афганистана въ Индію; запирающая проходъ крѣпость Али-Масджидъ во время англо-афганск. войны 1878 г. была завоевана англичанами и съ тѣхъ поръ находится въ ихъ рукахъ.

Кейбо, бухта въ Финскомъ заливѣ, вдается въ Эстляндскій берегъ, къ зап. отъ Балтійскаго порта.

Кейданы, мѣст. Ковенскаго у. и губ., 3455 ж.; при впаденіи рр. Абели и Смилги въ Невяжу.

Кейделль 1) Робертъ, фонъ, германъ. дипломатъ, род. въ 1824 г. въ Кенигсбергѣ, съ 1863 г. служилъ въ министерствѣ иностранн. дѣлъ, въ 1871—1873 г. германск. посолъ въ Константинополѣ, въ 1873—1887 г. посланникъ въ Римѣ, съ 1888 г. членъ ландтага. 2) К., Рудольфъ, братъ его, нѣмецк. романистъ; род. въ 1808 г., ум. въ 1871 г.; лучш. произведен.: „Внѣ общества“, „Дитя счастья“.

Кейзерлингъ 1) Александръ, графъ, путешественникъ, род. въ 1815 г. въ Курляндіи, принималъ участіе въ экспедиціи Мейендорфа для изученія Россіи и въ изслѣдованіяхъ Мурчинсона южной и средн. Россіи, результатомъ чего было появленіе

„Russia and the Ural“ (1845); кромѣ этого еще издалъ „Wissenschaftlichen Beobachtungen auf einer Reise in das Petschoraland in J. 1843.“ (1846), результатъ совмѣстной работы съ Крузенштерномъ; съ 1847 г. жилъ въ своемъ имѣніи Эстляндской губ., гдѣ былъ предводителемъ дворянства, въ 1862—69 г. былъ попечителемъ дерптскаго учебн. округа; ум. въ 1891 г. 2) К., Германъ Карлъ, баронъ фонъ, русскій дипломатъ, род. въ 1677 г. въ Курселяндіи, вступилъ въ русскую службу въ 1730 г., въ 1733 г., назначенный полномочнымъ посломъ въ Варшаву, способствовалъ возведенію на престолъ Августа III; въ 1752 г. возведенъ въ графское достоинство и назнач. чрезвыч. посломъ въ Вѣну, гдѣ содѣйствовалъ заключенію союза Россіи съ Австріею; въ 1761 г. велъ переговоры съ Пруссіей о мирѣ, въ 1762 г. посланъ былъ въ Варшаву для поддержанія избранія Станислава Понятовскаго; ум. въ 1764 г.

Кейзеръ (Keyser) 1) Томасъ, де, сынъ скульптора, род. въ 1595 г. въ Амстердамѣ, ум. тамъ же въ 1679 г. К., вмѣстѣ съ Гальсомъ, Рембрандтомъ и ванъ-деръ-Гольетомъ, принадлежитъ къ лучшимъ портретистамъ голландской школы. Въ его картинахъ чрезвычайная ясность окраски и тонкое колористич. чутье соединяются съ энергіей воображенія и тонкостью рисовки. 2) К., Никэзъ, де, извѣстн. голландск. историч. живописецъ, род. въ 1813 г. бл. Антверпена, съ 1855 г. директоръ Антверпенской худож. академіи, ум. въ 1887 г. въ Антверпенѣ. „Битва при Воринженѣ“, „Сраженіе при Куртрэ“, и нѣк. др. картины быстро создали К-у извѣстность благодаря строгой вѣрности природѣ, величественной композиціи, смѣлости и правильности рисунка и богатству колорита. Позднѣе написан. имъ картины изъ области историч. жанра, вслѣдствіе стремленія къ элегантности и блеску колорита потеряли нѣсколько въ силѣ и свѣжести. 3) К., Рейнгартъ, нѣмецк. композиторъ, род. въ 1673 г., въ 1703—1706 гг. директоръ гамбургской оперы; ум. въ Гамбургѣ въ 1739 г. Весьма талантливый и плодовитый (написалъ до 120 оперъ), но слишкомъ поспѣшно и небрежно работавшій композиторъ. 4) К., Яковъ Рудольфъ, скандинавскій историкъ и лингвистъ, род. въ 1803 г. въ Христіаніи, съ 1829 г. лекторъ исторіи и статистики при унив. въ Христіаніи, ум. въ 1864 г. Издалъ сводъ древне-скандинавск. права, напис. лучшую скандинавск. миѳологію, исторію норвежск. церкви, отлич. основательностью изслѣдованія и ясностью изложенія.

Кейксъ, супругъ Алькіоны (см. *Алькіона*).

Кейленбергъ или Аугустусбергъ, гора бл. Кенигсбрюкка въ Саксоніи, 400 м. выс.

Кейль 1) Іоганнъ Георгъ, извѣстн. лингвистъ и переводчикъ, род. въ 1781 г. въ Готѣ, ум. въ 1857 г. въ Лейпцигѣ. Извѣстенъ, какъ составит. учебниковъ итальянск. и испанск. язык., авторъ сказокъ и лирич. стихотворен. (изданн. подъ заглав. „Лира и арфа“) и талантл. переводч. италіанск. и испанск. классич. авторовъ на нѣм. яз. 2) К., Карлъ Фридрихъ, лютеранск. теологъ, род. въ 1807 г. въ Лаутербахѣ, съ 1833 г.—1858 г. професс. теологіи при дерптск. университ., ум. въ 1888 г. въ Редлицѣ. Важнѣйш. труды: рядъ комментаріевъ къ книгамъ Ветх. и Нов. завѣта, изслѣдован. „О храмѣ Соломона“, „Историко-критич. введеніе въ Ветх. Зав.“, „Справочн. книга по библейской археологіи“. 3) К., Христіанъ Августъ Карлъ, род. въ 1812 г., съ 1843 г. професс. въ Шульпфортѣ, ум. въ 1865 г., извѣстенъ трудами по греч. эпиграфикѣ. 4) К., Генрихъ, филологъ, род. въ 1822 г., въ 1844—46 гг. изслѣдовалъ итальянск. рукописи, съ 1848 г. професс. классич. филолог. въ различн. нѣмецк. университет. Его важнѣйш. труды: издан. „Grammatici latini“, „Plinii Secundi Epistolae“, „Anolecta grammatica“, „Observationes criticae in Catonis et Varronis de re rustica libros“. 5) К., Францъ, геопластикъ, род. въ 1822 г. въ Чехіи, ум. въ 1876 г. въ Марбургѣ, извѣстенъ точными и изящными топографич. и геологич. снимками нѣкотор. горн. системъ Австріи. 6) К., Робертъ, писат. и историкъ литературы, род. въ 1826 г. въ Веймарѣ. Важнѣйш. труды: рядъ изданій и этюдовъ по нѣмецк. литературѣ XVIII в. („Дневникъ Гете“, „Госпожа совѣтница“ (переписка матери Гете), „Корона Шрётеръ“, „Виландъ и Рейнгольдъ“, „Нѣмецк. студенческ. пѣсни XVII и XVIII вв.“); писалъ сказки и лирич. стихотворенія (издан. подъ заглав.: „Лира и арфа“). 7) К., Карлъ, нѣм. скульпторъ, род. въ 1838 г., ум. въ 1889 г., особенно успѣшно занимался портретной скульптурой, умѣя соединять энергію и опредѣленность общаго выраженія лица съ изяществомъ и величавостью каждой его отдѣльной черты.

Кейльбергъ, или *Зонненвирбель*, высшая вершина саксонско-богемскихъ горъ, близъ Бемишъ-Визенталя, 1238 м. выс.

Кейльгау 1) Бальтазаръ Матвѣй, норвежск. геологъ, род. въ 1797 г., въ 1834—57 гг. былъ проф. въ Христіаніи, ум. въ 1858 г. Работы К. касаются гл. обр. геологическаго строенія Норвегіи и Швеціи. К. редактировалъ „Magasin for Natur oidens Kaberne“ и помѣщалъ здѣсь свои статьи о поднятіи поверхности Швеціи и Норвегіи, о норвежскихъ землетрясеніяхъ и пр. 2) К., деревня въ Шварцбургъ-Рудольфштадтѣ, 151 ж., съ учебнымъ заведеніемъ, основаннымъ Фребелемъ въ 1817 г.

Кейлю 1) Аннъ Клодъ Филиппъ де-Тюбьеръ, графъ де, французъ. археологъ, род. въ 1692 г., ум. въ 1765 г. Для изучен. археологіи К. совершилъ путешествіе по Италіи, Греціи и Мал. Азіи и собралъ богат. коллекціи археологич. предметовъ. Съ 1731 г. членъ академіи живописи и ваянія, съ 1742 г.—академ. надписей. Важнѣйш. труды: „Собраніе древностей египетск., этрусск., греческ., римск. и гальск.“; „Золот. монеты временъ римск. императоровъ“ и проч. К. не понималъ сущности античн. жизни, и потому его изслѣдованія не всегда приводили къ цѣннымъ для науки результатамъ. 2) К., Маргарита де Вильетъ, маркиза де, мать предъидущ., род. въ 1673 г., ум. въ 1729 г.; благодаря своему остроумію и красотѣ служила украшеніемъ двора Людовика XIV и оставила интересную книгу „Воспоминаній“.

Кеймъ, Теод., протест. теологъ, род. въ 1825 г. въ Штутгардтѣ, съ 1860 г. професс. богословія въ Цюрихѣ и Гиссенѣ, ум. въ 1878 г. Извѣстнѣйш. труды: цѣнныя изслѣдованія по исторіи XVI в.: „Реформація въ имперск. городѣ Ульмѣ“, „Истор. реформаціи въ Швабіи до Аугсбургскаго сейма“,

„Амвросій Блареръ“; 3 весьма важныхъ этюда о земной жизни Спасителя: „Христосъ по преданію исторіи“, „Исторія Іисуса Назарянина“, „Исторія Іисуса по даннымъ современной науки“ и историч. изслѣдованія о первыхъ вѣкахъ христіанства.

Кейпастъ, небольшой о-въ около о-ва Моона, причисл. къ Лифляндской губерніи.

Кейперскій 1) **мергель**, нижняя группа собственно Кестера въ тріасовой формаціи, леж. на сланцевомъ углѣ и богатая копролитами, остатками рыбъ и ящеровъ. 2) К. **песчаникъ**, мелко-зернистая группа кейпера, богатая отпечатками растеній.

Кейперъ, верхній отдѣлъ тріасовыхъ отложеній, слагается гл. обр. пестрыми рухляками, далѣе сланцеват. глинами, гипсами, ангидритомъ, иногда слоями каменной соли и прослойками каменнаго угля. Флора и фауна довольно бѣдны. Изъ растеній здѣсь встрѣчаются хвощи, папоротники и цикадовыя, изъ животныхъ: моллюски, ракообразныя, рыбы (ceratodus и др.), изъ ящеріцъ: мастодонзавръ и нотозавръ. Здѣсь же найдены зубы самого древняго млекопитающаго изъ сумчатыхъ, Microlestes antiquus. К. особенно развитъ въ Германіи.

Кейпъ, Альбертъ, голландск. живописецъ, род. въ 1605 г., ум. въ 1691 г. Стиль ландшафтной живописи К., сложившійся подъ вліяніемъ Рембрандта, отличается яркостью освѣщенія и роскошью колорита. Картины К. (разсѣянныя по картиннымъ галлереямъ Англіи и Германіи) представляютъ далекія перспективы голландск. рѣкъ и каналовъ со стадами, пасущимися по ихъ берегамъ.

Кейрабадъ, гор. въ индо-британ. президентствѣ Бенгаліи, въ пров. Удъ; 15677 ж.

Кейрпуръ, вассальное государст. пров. Синдъ въ презид. Бомбай, въ Остъ-Индіи, 15822 кв. км., 130350 ж.; глав. гор. К., 5000 ж.

Кейсерухъ, лезгинское племя въ Дагестанѣ, до 10000 душъ.

Кейскама, *Кейзикама*, р. въ южной Африкѣ, вытекаетъ изъ Кафрскихъ горъ, течетъ на ю.-з. и образуетъ границу между землями Кафровъ и Капскою колон.; впад. послѣ 18 м. теч. въ Индѣйск. ок.

Кейскіе острова, группа острововъ въ восточ. части Бандасскаго моря, на югъ отъ Новой Гвинеи и на зап. отъ Арускихъ острововъ, всего 1211 кв. км., около 21000 ж.; принадлежитъ къ Нидерл. резидентству Амбоина на Молуккскихъ остр.

Кейслеръ (Keusler), Иванъ Августовичъ, политико-экономъ, род. въ Лифляндіи въ 1843 г., образов. получилъ въ дерптскомъ унив., служилъ по минист. финансовъ, въ 1879—81 гг. редактировалъ „St.-Petersburger Gerold“. К-у принадлежитъ обстоятельное и въ высшей степени цѣнное изслѣдованіе о русской земельной общинѣ, напис. на нѣмецк. яз.: „Zur Geschichte und Kritik des bäuerlichen Gemeindebesitz in Russland“ (4 т., 1876—87).

Кейстутъ, вел. князь литовскій, сынъ Гедимина, род. въ 1297 г.; съ 1340 г. княжилъ въ Брестѣ; вмѣстѣ съ братомъ Ольгердомъ помог. Пскову противъ ливонскихъ рыцарей; въ 1345 г. овладѣлъ Вильной и отдалъ ее въ удѣлъ своимъ братьямъ; въ 1368—70 гг. и 1372 г. предпринималъ походы на Россію. Когда умеръ Ольгердъ, К. занялъ великокняжескій престолъ литовскій, но вскорѣ былъ умерщвленъ сыномъ Ольгерда, Ягелло.

Кейсъ 1) Кайкосъ, группа острововъ въ Остъ-Индіи, сѣвернѣе Гаити. 2) К.-офъ-Флорида, рядъ рифовъ и острововъ къ югу отъ Флориды. Важнѣйшій изъ нихъ Кей-Вестъ, коралловый островъ, 13200 ж. Множество табачныхъ фабрикъ. Гл. г. Кей-Вестъ, укрѣплен. гавань, курортъ, 6500 ж.

Кейсыкъ-Маусъ (по киргизски Кривой ротъ), горный перевалъ въ отрогѣ Семирѣчинскаго Алатау, извѣстн. также подъ имен. Арасанской цѣпи и ограничивающій съ сѣв. стороны плоскогорье Джунке, на которомъ находится гор. Копалъ и Арассанское поселеніе. Абс. высота горнаго перевала 3900 фут.

Кейтеле, озеро на границѣ Вазаск. и Куопіоск. губ., въ 85 км. дл., до 75 км. шир.

Кейтеръ, Генрихъ, нѣмецк. критикъ и истор. литературы, род. въ 1853 г. Направленіе К. очень узко и односторонне; цѣль всѣхъ его критич. и историко-литерат. трудовъ—выдвинуть на первый планъ католическихъ поэтовъ и писателей и тѣмъ доставить ихъ идеямъ болѣе широкую сферу распространенія. Важнѣйш. произведен.: „Опытъ теоріи романа“, „Католич. повѣствователи новаго времени“, „Лучи свѣта въ твореніяхъ графини Ганъ-Ганъ“, „Католич. поэзія въ Германіи въ 1845 г.“, „Современные католич. поэты Германіи“.

Кейтли, Томасъ, англійск. историкъ и критикъ, род. въ 1789 г., извѣстенъ весьма тщательно и добросовѣстно составленными руководствами по исторіи Греціи, Рима, Англіи, Остъ-Индіи, миѳологич. сочин.: „Fairy mythology“, „Mythology of ancient Greece and Italy“, издан. нѣкотор. латинск. классиковъ и сочин. Шекспира. Ум. въ 1872 г.

Кейтумъ, главн. мѣстечко острова Сильта, въ прусской пров. Шлезвигъ, 845 ж.; ловля устрицъ.

Кейтъ, семейство англійск. эмигрантовъ, состоявшихъ на иностранной военной и административной службѣ. 1) К., Жоржъ, извѣстн. подъ прозвищ. лорда-маршала, род. въ 1693 г., происход. изъ весьма древняго и знаменит. рода шотландск. графовъ К.; за участіе въ якобитск. движеніяхъ 1715 и 1719 гг. приговоренъ къ смертн. казни, бѣжалъ изъ Англіи, съ 1747 г. на службѣ Фридриха Велик., былъ посланник. въ Парижѣ и Мадритѣ, въ 1754 г. назначенъ губернаторомъ Нейенбурга, умеръ фельдмаршаломъ прусск. службы въ 1778 г. 2) К., Яковъ, графъ, братъ предъидущаго, род. въ 1696 г., въ 1711 г., послѣ паденія партіи Стюартовъ, къ которой онъ принадлежалъ, бѣжалъ изъ Англіи, съ 1728 г. генералъ-маіоръ на русской службѣ, участвов. въ турец. войнѣ 1736—1739 гг., въ 1741 г. рѣшилъ побѣду русск. войскъ надъ Шведами при Вилльманстрандѣ; за военныя заслуги произведенъ императрицей Елизаветой Петровной въ фельдмаршалы; въ 1747 г. перешелъ на прусскую службу, произведенъ Фридрихомъ Великимъ въ фельдмаршалы и назначенъ губернаторомъ Берлина; въ семилѣтней войнѣ командовалъ прусскимъ корпусомъ, убитъ въ сраженіи при Гохкирхѣ въ 1758 г.

Кейфъ (араб.), особый родъ послѣобѣденнаго отдыха у турокъ, которому они предаются въ общественныхъ мѣстахъ, въ широкомъ смыслѣ состояніе пріятнаго покоя.

Кеккау, р., лѣвый пр. Зап. Двины. Вблизи ея

находятся извѣстные Балдонскіе минер. источники.

Кеккерманнъ, Бартоломей, реформатскій догматикъ, род. въ 1571 г. въ Данцигѣ, ум. директоромъ тамошней гимназіи въ 1609 г. Важнѣйшее изъ его сочиненій (богословск. и философск.): „Система теологіи".

Кеккъ, Генрихъ, нѣм. писатель, род. въ 1824 г. въ Шлезвигѣ, съ 1870 г. директ. гимназіи въ Гузумѣ; частью, подъ псевдонимомъ Карла Генриха, извѣстенъ нѣсколькими патріотич. произведеніями („Анна", идиллія изъ временъ шлезвигъ-голштинск. возстанія; „Седанъ") и изданіями („Отечественная библіотека"; „Идуна", собраніе лучшихъ нѣмецкихъ сказаній, „Шлезвигъ-голштинскій альманахъ"). Съ 1881—87 г. редактировалъ „Нѣмецк. литературн. листокъ".

Кекоръ, мысъ на Лапландскомъ бер. Сѣвернаго океана, Кемскаго у., Архангельской губ., близъ губы Рынды.

Кекосъ (арх.), оленій хомутъ и шлейка.

Кекропсъ, полубогъ пелазгическаго племени, въ древности населявшаго Аттику и Беотію. По греч. сказаніямъ, К.—первый царь и основатель культуры въ Аттикѣ, сверхъестественное существо, порожденное самой землею, получеловѣкъ-полузмѣй. К. раздѣлилъ исконныхъ обитателей Аттики на 12 областей, построилъ укрѣпленный городъ Кекропію, ввелъ первыя государственныя учрежденія, право собственности, бракъ, безкровныя жертвоприношенія и погребеніе мертвыхъ.

Кексгольмъ, уѣз. гор. Выборгской губ., при впаденіи р. Вуоксы въ Ладожское оз.; 1600 ж., крѣпость, въ котор. была заключена семья Пугачева.—*Кексгольмскій уѣздъ*, 488 кв. вер. и до 85000 ж.; расположенъ по сѣвернымъ бер. Ладожскаго озера, множ. озеръ, р. Вуокса. Земледѣліе и рыболовство.

Кекулэ, Рейнгардъ, археологъ, род. въ 1839 г. въ Дармштадтѣ, съ 1870 г. проф. въ Боннѣ. Важнѣйшіе труды: „Баллюстрада храма Аѳины Ника"; „Происхожденіе идеаловъ боговъ въ греческ. искусствѣ"; „Геба" (археолог. этюдъ); „Голова Гермеса Праксителя".

Кекуръ (арх., сиб.), камень столбомъ на бер. или надъ водою у берега.

Келамъ (араб.), мусульман. схоластич. богословіе.

Келарь, въ русскихъ монастыряхъ монахъ, завѣдующій хозяйственною частью. Прежде К. завѣдывалъ монастырскими вотчинами.

Келатъ, ханство на юго-востокѣ Белуджистана; 137500 кв. км., ок. 500000 ж.; гл. гор. К. мѣстопребываніе хана, 14000 ж., съ крѣпостью, лежащею на выс. 2057 мт. надъ ур. моря.

Келеберда, мѣст. Кременчугскаго у., Полтавск. губ., при Днѣпрѣ, 5600 ж.; лѣсная пристань.

Келейникъ, находящійся на испытаніи въ монастырѣ и прислуживающій монаху.

Келендри, гор. въ азіатск. Турціи, на югъ отъ Селевкіи; обширныя развалины, оживленный портъ, торговля лѣсомъ.

Келены, въ древности цвѣтущій городъ въ южной Фригіи, на р. Меандрѣ, дворецъ Кира; по преданію мѣсто музыкальнаго состязанія между Аполлономъ и Марсіемъ.

Келеосъ, по преданію, царь элевзинскій, у котораго Деметра (Церера), розыскивая свою дочь Персефону, нашла радушный пріемъ.

Келеръ 1) *К.-Виліанди* (Köhler-Wiliandi), Иванъ Петровичъ, живописецъ, род. въ бѣдной семьѣ эстонскаго крестьянина въ 1826 г., 8 лѣтъ былъ помѣщенъ въ уѣздное училище, но по недостатку средствъ не могъ продолжать здѣсь образованія и былъ отданъ сначала къ управляющему для занятій письмоводствомъ и бухгалтеріей, а затѣмъ къ маляру и лакировщику. Въ 1846 г. К. перебрался въ С.-Петербургъ. Здѣсь, работая у вывѣсочнаго мастера, съ 1848 г. сталъ посѣщать академію художествъ и въ 1857 г. былъ отправленъ пенсіонеромъ за границу. За написанную въ Римѣ картину „Распятіе" К. получилъ въ 1861 г. званіе академика, а за портретъ кн. Горчакова въ 1867 г.—званіе профессора. К-мъ написано не мало картинъ историческаго и религіознаго содержанія, нѣсколько жанровъ и пейзажей и много портретовъ, которые создали ему извѣстность аристократическаго портретиста. Лучшія работы К-а „Пріидите ко Мнѣ", „Ева", портретъ вел. кн. Владиміра Александровича, отличаются большимъ вкусомъ и мягкимъ колоритомъ. Личность К-а заслуживаетъ вниманія не только какъ талантливаго художника, достигшаго извѣстности упорнымъ трудолюбіемъ и энергіей, но и какъ неутомимаго дѣятеля, поборника интересовъ эстонскаго крестьянства. Автобіографич. свѣдѣнія см. „Русск. Стар." 1882, № 6; 1886, № 11. 2) К., Генрихъ Карлъ Эрнстъ, археологъ и нумизматъ, членъ С.-Петербургской Имп. академіи наукъ, директоръ кабинета антиковъ и библіотекъ въ Спб., р. въ 1765 г., ум. въ 1839 г. Соч. „Изслѣдов. о сардѣ, ониксѣ и сардониксѣ древнихъ", „Ольвійскія надписи" и проч. 3) К., Христіанъ, художникъ, род. въ 1809 г.; съ 1855 г. профес. живописи при дюссельдорфской академіи, ум. въ 1861 г. Произведенія К. отличаются богатствомъ композиціи, красотою формъ и роскошью колорита, и очень распространены въ гравюрахъ и литографич. снимкахъ. Лучш. картины: „Ревекка у колодца", „Хвалебн. пѣснь Маріами", „Семирамида", „Миньона". 4) К., Людвигъ, поэтъ и новеллистъ, род. въ 1819 г.; съ 1844 г. работалъ для гильдургаузенскаго библіографическаго института, ум. въ 1862 г. Лучш. произведен.: собраніе новеллъ „Primavera", „Пѣсни свободы"; романы: „Ѳома Мюнцеръ", „Юргенъ Вулленвеберъ", „Замокъ и хижина". 5) К., Луи, піанистъ, композиторъ и писатель по теоріи музыки, род. въ 1820 г.; съ 1847 г. директоръ основанной имъ въ Кенигсбергѣ музыкальн. школы; ум. въ 1886 г. Особенно цѣнные труды: „Мелодія въ языкѣ", „Ученіе о гармоніи и генералъ-басѣ", „Новое направленіе въ музыкѣ" и рядъ учебниковъ пѣнія и музыки. 6) К., Рейнгольдъ, историкъ литературы, род. въ 1830 г.; съ 1857 г. библіотекарь веймарской библіотеки, извѣстенъ рядомъ критическихъ и историко-литературныхъ трудовъ: „Нѣмецк. переводы Божественной комедіи Данта", „*Сидъ* Гердера и его французск. источники", „*Dionysiaca* Нонна Панополитанскаго", „Четыре діалога Ганса Сакса", критич. изданіе сочиненій Шиллера по эстетикѣ съ историч. примѣчан. 7) К., Ульрихъ, археологъ, род. въ 1838 г.; съ 1875—86 г. директоръ аѳинск.

археологич. института, съ 1886 г. профес. археолог. при берлинск. университ., съ 1889г. членъ берлинск. академ. наукъ. Важнѣйш. труды: „Документальн. источники и изслѣдованія по исторіи аѳинско-делосскаго союза", 2-й томъ изданія „Corpus inscriptionum atticarum" и рядъ работъ по греч. эпиграфикѣ въ спеціальныхъ изданіяхъ.

Келети 1) Карлъ, извѣстный венгерскій статистикъ, род. 1833 г.; съ 1861 г. занялся публицистикой, съ 1867 г. служилъ въ статистич. бюро, въ 1872 г. былъ венгерск. представителемъ на международн. статистич. съѣздѣ въ Петербургѣ, съ того-же года избранъ пожизненнымъ член. постоян. коммиссіи международн. статист. съѣздовъ. Важн. труды: „О земельныхъ кадастрахъ и поземельномъ налогѣ", „Наше отечество и его населеніе", „Народности Венгріи по переписи 1880 г.", „Справочная книга практич. статистики". 2) К., Густавъ Фридрихъ, венгерск. художн. и писатель по теор. живописи, род. въ 1834 г. К.—пейзажистъ идиллически-героич. направленія, своими статьями по теор. искусства онъ пробудилъ критич. мысль венгерск. общества и создалъ въ немъ болѣе объективное и сознательное отношеніе къ искусству.

Келинъ, Иванъ Степановичъ, генералъ-маіоръ при Петрѣ I; извѣстенъ храброю обороной Полтавы во время осады ея шведами въ 1709 г., въ 1711 г. назначенъ комендантомъ Азова.

Келле, Фридрихъ, фонъ, дипломатъ и писатель, род. въ 1781 г. въ Штутгардтѣ, въ 1817 г. былъ уполномоченнымъ въ Римѣ; ум. въ 1848 г. Изъ соч. его заслуживаютъ вниманія: „Римъ въ 1833 г.", „Будущее Италіи" и др.

Келлервальдъ (Гайнайскія горы), горный хребетъ въ Касселѣ, между Эдеромъ и Швальмомъ, 673 мет. выс., богатъ рудой.

Келлерманъ, Франсуа Христофъ, герцогъ де Вальми, франц. маршалъ, род. въ 1735 г. близъ Ротенбурга, сынъ крестьянина, поступилъ въ 1752 г. въ франц. гусарскій полкъ, въ 1792 г. дивизіон. ген.; 22 сент. 1792 г. канонадою при Вальми принудилъ пруссаковъ къ отступленію; съ 1806—13 гг. командовалъ резервными войсками на Рейнѣ; впослѣдствіи возведенъ въ званіе пэра; ум. въ 1820 г. Сынъ его, Франсуа Этьенъ де К., фр. генералъ, род. въ 1770 г. въ Мецѣ; послѣ реставраціи назначенъ генералъ-инспекторомъ кавалеріи, въ 1815 г. приним. участіе при Линьи и Ватерлоо; ум. въ 1835 г.

Келлеръ 1) Августинъ, швейцарск. политич. дѣятель, боровшійся съ ультрамонтанствомъ и вліяніемъ іезуитовъ въ Швейцаріи, род. въ 1809 г. въ кант. Ааргау; какъ членъ кантональнаго совѣта, въ 1841 г. провелъ проектъ объ упраздненіи мужскихъ монастырей въ кант. Ааргау, въ 1847 г. — проектъ объ изгнаніи іезуитовъ изъ этихъ кант.; ум. въ 1883 г. въ Ленцбургѣ. 2) К., Генрихъ Адальбертъ, род. въ 1812 г. въ Плейдельсгеймѣ, ум. въ 1883 г., извѣстенъ въ истор. литерат. Важнѣйш. изъ его трудовъ, относящихся главнымъ образомъ къ литерат. средн. вѣковъ, — издан. романовъ Сервантеса, издан. „Романсовъ о Сидѣ", изд. „Римск. дѣяній"; сочин.: „Гансъ Сакъ", „Уландъ, какъ драматич. писатель". 3) К., Готфридъ, род. въ 1819 году въ Глаттенфельденѣ (близъ Цюриха), ум. тамъ-же въ 1890 г. К. — одинъ изъ самыхъ многосторонніхъ и своеобразн. литературн. талантовъ современной Германіи. Въ своихъ произведеніяхъ, относившихся почти исключительно къ области романа и повѣсти, К. умѣлъ соединять простое и естественное, вмѣстѣ съ тѣмъ полное и богатое развитіе фабулы съ глубиною и тонкостью психологич. анализа и, то впадая въ добродушный юморъ, то переходя къ ѣдкой сатирѣ и рѣзкой ироніи, рисовалъ своимъ гибкимъ, мастерскимъ слогомъ рядъ рельефныхъ картинъ нравовъ и глубоко-поэтическихъ положеній. Лучш. произведенія — романы: „Мартинъ Сосландеръ", „Зеленый Генрихъ"; повѣсти: „Своего счастья кузнецъ", „Платье краситъ человѣка", „7 легендъ", „Цюрихскія новеллы", „Ромео и Юлія въ деревнѣ" (переведен. на русск. яз.). 4) К., Іосифъ,

Келлеръ Готфридъ.

граверъ, род. въ 1811 г., ум. въ 1873 г., былъ проф. Дюссельдорфск. акад. художествъ. Извѣстность К-у пріобрѣли гравюры съ произведеній Рафаэля. Лучшая работа К-а „Disputa" отличается тщательностью и мягкостью исполненія. 5) К., Людвигъ, историкъ, род. въ 1849 г.; съ 1874 г. служилъ въ Вестфальск. архивѣ. Сочин.: „2-я Пунич. война и источн. по ея исторіи", „Истор. анабаптистовъ и ихъ царства въ Мюнстерѣ", „Антиреформація въ Вестфаліи и по нижн. Рейну", „Апостолъ анабаптистовъ", „Вальденцы и нѣмецк. переводъ Библіи", „Іоаннъ Штаупитцъ и начало реформаціи". 6) К., Оттонъ, филологъ и археологъ, род. въ 1838 г.; съ 1872 г. профес. фрейбургск., затѣмъ грацкаго унив. Сочин: „Изслѣдован. по исторіи греч. басни", „Ритмичность сатурнійскаго стиха", „Обнаруженіе остатк. Иліона въ Гиферарликѣ". 7) К., Фердинандъ, род. въ 1800 г. близъ Цюриха, извѣстн. археологъ, основатель швейцарск. археологич. общества и предсѣдатель его съ 1831—81 гг., ум. въ 1881 г. въ Цюрихѣ. К. изслѣдовалъ остатки римск., кельтск. и аллеманск. архитект. въ Швейцаріи, въ 1853—54 гг. открылъ слѣды свайныхъ построекъ на Цюрихскомъ озерѣ. К. своими трудами и вліяніемъ содѣйствовалъ развитію интереса къ историческ. и археологич. вопросамъ разн. эпохъ. Труды

К. помѣщались въ цюрихск. „Извѣст. археологич. общества“ и въ „Историч. и археологич. указателѣ“. 8) К., Фердинандъ, живописецъ, род. въ 1842 г., съ 15 по 20 годъ прожилъ съ отцомъ инженеромъ въ Бразиліи и сдѣлалъ тамъ много этюдовъ въ тропическихъ лѣсахъ. Вернувшись въ Карлсруэ, К. поступилъ въ тамошнюю художественную школу и окончилъ образованіе въ Римѣ. Главныя произведенія К-а въ области исторической и декоративной живописи „Смерть Филиппа II“, „Неронъ во время пожара въ Римѣ“, „Геро и Леандръ“, и эскизы для Дрезденскаго придворнаго театра даютъ ему право считаться однимъ изъ выдающихся современныхъ нѣмецкихъ колористовъ 9) К., Фридрихъ Людвигъ, род. въ 1799 г. въ Цюрихѣ, ум. въ 1860 г въ Берлинѣ, извѣстн. швейцарск. юристъ, съ 1825 г. профессоръ гражданск. права въ Цюрихѣ, въ 1832 и 1834 гг. предсѣдатель цюрихск. кантональн. совѣта, съ 1847 г. профес. права въ Берлинѣ (преемникъ Пухта). Какъ членъ союзн. совѣта, участвовалъ въ переработкѣ военно-уголовнаго и процессуальнаго кодексовъ (въ 1837 г.). Главная научн. заслуга К.—разработка и реставрація римскаго процессуальн. права. Важн. труды: „Litis contestatio и приговоръ“, „Римскій гражданскій процессъ и actiones“. 10) К., Эмиль, франц. политикъ, род. въ 1828 г. въ Бельфортѣ, вожакъ клерикально-легитимистской партіи въ національномъ собраніи. Сочин.: „Исторія Франціи“, „Генералъ Ламорисье, его жизнь въ политич., военн. и религіозн. отношеніи“, „Религіозн. общества во Франціи“.

Келлетъ, Генри, р. въ 1806 г., ум. въ 1875 г.; англійскій капитанъ, путешествовавшій въ Сѣверное полярное море (1848 — 52) для отысканія Франклина.

Кёлликеръ, Альбертъ, знаменитый нѣм. анатомъ, зоологъ и гистологъ, род. въ 1817 г.; съ 1845 г. былъ проф. физіологіи и сравн. анат. сначала въ Цюрихѣ, а потомъ въ Вюрцбургѣ, извѣстенъ весьма цѣнными и многочисленными изслѣдованіями по нормальной микроскопической анатоміи, по исторіи развитія, зоологіи и сравн. анатоміи. Важн. соч.: „Handbuch der Gewebelehre des Menschen“, „Mikroskopische Anatomie“, „Entwickelungsgeschichte des Menchen und der höheren Thiere“, „Grundriss der Entwickelungsgeschichte“ и мн. др.; съ 1849 г. вмѣстѣ съ Зибольдомъ издаетъ „Zeitschrift für wissenschaftliche Zoologie“.

Келлингузенъ, мѣстечко въ прусск. пров. Шлезвигъ-Гольштейнъ, на Стерѣ, 2207 ж.; производство машинъ.

Келльбергъ, деревня въ Нижней Баваріи, 720 ж., желѣзныя минеральныя воды.

Келльгренъ, Іог. Генрихъ, шведскій поэтъ, род. въ 1751 г. въ Флоби, сперва кор. библіотекарь, съ 1785 г. частный секретарь Густава III, ум. въ 1795 г. К. оказалъ сильное воздѣйствіе на развитіе шведской литературы, проводя въ своихъ литературно-критич. статьяхъ сперва взгляды франц ложно-классич. школы, затѣмъ болѣе свободные литературн. догматы реакціонной эпохи. Лирикъ по характеру своего таланта, искусно владѣя стихомъ и стилемъ, К. писалъ остроумн. и мѣткія сатиры („Мои шутки“, „Враги свѣта“) и эротическ. стихотворенія, проникнут. искреннимъ чувствомъ. Его произведен. до сихъ поръ составл. одно изъ украшеній шведской лирики.

Келльнеръ, Лоренцъ, педагогъ, род. въ 1811 г.; написалъ: „Воспитаніе въ училищѣ и дома“, „Краткая исторія воспитанія“ и пр.

Келоидъ (мед. Keloides) (греч.), характерное, рубцеобразное, при давленіи болѣзненное разростаніе соединительной ткани кожи (преимущ. лица), упорно возвращающееся часто даже послѣ оперативнаго удаленія. Вирховъ причисляетъ К. къ злокачественнымъ опухолямъ.

Ке-лунгъ, Ке-лонгъ, порт. гор. на сѣверномъ берегу китайскаго острова Формозы.

Келышникъ, Кенишникъ (Ononis hircina), денисникъ, растеніе изъ сем. Papilionaceae, пор. Leguminosae, вонючая сорная трава.

Кель, городъ въ бад. округѣ Оффенбургъ, противъ Страсбурга, 2559 ж., до 1815 г. крѣпость; 22 іюля 1870 г. здѣсь взорванъ желѣзно-дорожный мостъ; отъ 19 авг. до 28 сент. 1870 г. гор. былъ бомбардированъ со стор. Страсбурга.

Кельвертъ 1) Крэсъ, выдающійся англ. химикъ, род. въ Лондонѣ въ 1819 г., былъ проф. въ Манчестерѣ, ум. въ 1873 г. К. считался однимъ изъ выдающихся аналитиковъ и оказалъ существенныя услуги развитію технической химіи; ему, между прочимъ, принадлежитъ много работъ по металлургіи (о процессѣ пудлингованія и др.), объ употребленіи сѣрной кислоты при фабрикаціи сахара, и пр. 2) К., Джорджъ Генри, сѣв.-амер. писатель, род. въ Бальтиморѣ въ 1803 г., занимался особенно нѣмецкою литературой; написалъ: „Виды и мысли въ Европѣ“, біограф. Гете, Кольриджа, Шекспира, Мирабо, Рубенса, Шелли и др. Сочин. К. свидѣтельствуютъ о зрѣлости его сужденія и серьезной философской подготовкѣ.

Кельвинъ, прав. притокъ Клейда, въ Шотландіи. Чрезъ К. проведенъ Эйрсъ-Клейдскій каналъ въ Кельвинскій аквадуктъ (85 м. дл.).

Кельгеймъ, окружной городъ пров. Нижняя Бавaрія при впаденіи Альтмюля и Людвигскаго канала въ Дунай, 3162 ж.; на востокъ отъ него на горѣ Михаэльсбергъ грандіозное зданіе „Befreiungshalle“.

Кельмисъ или *Мореснетъ* (Neutral Moresnet), дер. округа Мореснетъ; 2800 ж.; знаменитые гельмейные рудники Альтенберга.

Кельнская 1) **вода** см. *О-де-колонъ*. 2) **К. земля** (terre de Cologne), умбра кельнская, употребляется въ живописи, какъ примѣсь къ нюхательн. табаку, для краски кожъ и т. п.; видоизмѣненіе ископаемаго бураго угля, добывается бл. Кельна.

Кельнскій соборъ, величайшее и прекраснѣйшее изъ зданій готической архитектуры; въ основаніи имѣетъ форму креста, ширина 144, длина 433, высота средняго купола 150 фут.; постройка его начата въ 1248 г. при архіепископѣ Конрадѣ фонъ Гохштаденѣ, во многихъ деталяхъ оставался недостроеннымъ, съ 1814 г. былъ реставрированъ, съ 1842 г., благодаря усиліямъ центральнаго общества для постройки собора, особенно благодаря лоттереи, разыгранной въ пользу его постройки, совершенно оконченъ и освященъ 18 окт. 1880 г.

Кельнъ 1) (лат. Colonia Agrippina, фр. Cologne), главн. гор. Кельнскаго округа (3975 кв. км., 754238 ж.); на лѣв. берегу Рейна, въ прусской рейнской провинціи, 161400 ж.; первоклассная крѣпость, мѣстожительство архіепископа, знаменитый соборъ, много церквей, ратуша, музеумъ; на площадяхъ статуи: Фридриха Вильгельма IV и Вильгельма I, на желѣзнодорожномъ мосту—Фридриха Вильгельма III, Мольтке и Бисмарка; консерваторія, зоологическій и ботан. сады, 4 гимназіи, 2 реальныхъ училища и пр. Значительная промышленность (Eau de Cologne) и торговля. К., основанный около 37 г. до Р. Х., въ 50 г. по Р. Х. былъ римской колоніею, до 1801 г. свободн. имперскимъ городомъ, затѣмъ принадлежалъ Франціи, съ 1814 г. Пруссіи.—*Епископство К.* было основано Карломъ Великимъ, до 800 г. архіепископъ былъ третьимъ курфюрстомъ Германской имперіи и ея архиканцлеромъ въ Италіи. Архіепископъ Конрадъ фонъ Гохштаденъ (1238—61) положилъ въ 1248 г. основаніе собору. Вслѣдствіе раздора съ городомъ при Энгельбертѣ II фонъ Фалькенбургъ (1261—74) резиденцію архіепископа перевели въ Боннъ. Послѣднимъ архіепископомъ изъ государей былъ Максъ Францъ Ксаверій, импер. Австрійскій (съ 1784), изгнанный французами въ 1794 г. Въ 1801 г. архіепископство было присоединено къ Франціи, въ 1814 г. къ Пруссіи. 2) К. на Шпрее, древнѣйшая городская часть Берлина. 3) К., Георгъ Фридрихъ Вилибальдъ Фердинандъ, политическій писатель, род. въ 1766 г. въ Эрлингаузенѣ въ Липпе, съ 1800 г. прусскій чиновникъ, ум. въ 1820 г.; раскрылъ въ серіи сочиненій слабыя стороны тогдашняго прусскаго управленія.

Кельнскій соборъ (см. стр. 2126).

Кельпи, водяной духъ въ Шотландіи.

Кельпинское озеро, въ Мекленбургъ-Шверинѣ, соединен. съ Флеезенскимъ и Мальховскимъ озерами.

Кельпъ, аликантская сода, низкій сортъ соды, получаемый сжиганіемъ морскихъ водорослей.

Кельсіевъ, Василій Ивановичъ, русск. писатель, ум. въ 1872 г., воспитанникъ московск. коммерческ. учил.

въ концѣ пятидесятыхъ годовъ эмигрировалъ за границу, жилъ въ Англіи, 1862 г. переѣхалъ въ Тульчу съ цѣлью пропаганды среди раскольниковъ-некрасовцевъ, но не встрѣтилъ сочувствія своимъ идеямъ ни здѣсь, ни среди русскихъ старообрядцевъ, въ 1865 г. поселился въ Вѣнѣ, въ 1867 г. добровольно вернулся въ Россію и получилъ прощеніе; участвовалъ во многихъ журналахъ и газетахъ. Соч.: „Пережитое и передуманное“, „Галичина и Молдавія“ и др.

Кельсо, городъ въ шотландскомъ графствѣ Роксбургъ, на Твидѣ, 5235 ж.

Кельтиберы, въ древности сильное племя средней Испаніи, образовавшееся изъ смѣшенія иберійцевъ и переселившихся сюда кельтовъ; въ 72 г. до Р. Х. окончательно подпали подъ римское владычество.

Кельтма, двѣ рѣки: *сѣверная* К., лѣв. притокъ Вычегды, въ Вологодской губ., 150 в. дл.; прежде (до 1838 г.) была соединена Сѣвероекатерининскимъ каналомъ съ *южной* К., лѣвымъ притокомъ Камы въ Пермской губ., 175 в. дл.

Кельтскіе языки одна изъ главныхъ вѣтвей индо-европейск. семьи языковъ, по лексическому составу близкіе къ германск. языкамъ, грамматич. складомъ напоминающіе италійскія *нарѣчія*, въ древности были распространены по всему западу Европы и распадались на 2 главн. группы: 1) *кимрскую* или *британскую* (къ которой относились: a) вымершее *древне-галльское нарѣчіе*; b) *валлійског нарѣч.*, древнѣйш. памятники котор. восходятъ къ 8 в. по Р. Х., въ настоящ. время насчитываютъ до 1 милл. чел., говорящ. на немъ; c) *бретанск. нарѣч.*, восходящ. къ 5 в. по Р. Х., сохранилось, какъ народн. говоръ, въ 3 департаментахъ Бретани; d) *корнское нарѣч.*, въ Корнваллисѣ, вымершее еще въ XVIII ст. и 2) *гэльскую* группу (въ сост. котор. входятъ: a) *ирландск. нарѣч.*, извѣстн. съ 5 в. по Р. Х., отчасти сохранившееся въ Ирландіи; b) *собственно гэльское нарѣч.*, сохранившееся въ народн. говорѣ въ горн. части Шотландіи; c) *мэнск. нарѣч.* (слабые слѣды котор. сохранились на о-вѣ Менѣ). Въ наст. время въ Европѣ насчитывается ок. $3^1/_2$ милл. челов., говорящ. на разн. нарѣч. кельтскаго языка. Подъ вліяніемъ чуждыхъ, баскскихъ и урало-алтайскихъ элементовъ индо-германск. типъ кельтск. языковъ значительно исказился. Кельтск. языки съ одн. стороны многое восприняли отъ латинск. яз., съ другой — завѣщали значит. лексич. матеріалъ франц. и англ. яз. и удержались въ названіяхъ мѣстностей по всему району своего прежняго распространенія.

Кельты, индогерман. народность, владѣвшая въ 3-мъ вѣкѣ до Р. Х. значительною частью Европы и раздѣлявшаяся на 4 глав. вѣтви: a) собственно К. или галлы, b) бельги въ Галліи, c) бретонцы или britanni на Британскихъ ост., d) каледонцы (въ Шотландіи) и гибернійцы (въ Ирландіи); кромѣ того встрѣчались также между другими народами въ Испаніи, Сѣв. Италіи, въ верхнихъ и среднихъ придунайскихъ земляхъ и въ центрѣ Малой Азіи (галаты). Покоренные и тѣснимые римлянами съ юга, германцами съ сѣвера, они постепенно исчезали; остатки ихъ ($3^1/_2$ мл.) сохранились только въ Бретани, сѣв. Шотландіи, Валисѣ, Мэнъ и Ирландіи.

Кема 1) р. въ Олонецкой и Новгородской губ., протекаетъ черезъ озеро Кемо, впадаетъ въ Бѣлое озеро, недалеко отъ устья Ковжи; дл. 160 в. 2) К., одна изъ двухъ составн. вѣтвей р. Унжи, прит. Волги.

Кемблъ 1) Джонъ Митчель, извѣстн. англійск. филологъ и историкъ, род. въ 1807 г. въ Лондонѣ; съ 1834 г. читалъ при кэмбриджск. университетѣ истор. англо-саксонск. литерат. Важнѣйш. труды: лучшее изданіе „Англо-саксонской поэмы о Беовульфѣ“, „Codex diplomaticus aevi Saxonici“, „Исторія саксонцевъ въ Англіи“. Ум. въ 1857 г. въ Дублинѣ. 2) К., Томасъ, англ. поэтъ, род. въ 1777 г. въ Глазго; въ 1825 г. составилъ проэктъ организаціи лондонск. унив., съ 1827 г. лордъ-ректоръ университ. въ Глазго. Поэтич. произведен. К., по мелодичности стиха, глубинѣ и возвышенности высказываем. взглядовъ, принадлежатъ къ лучш. создан. англ. поэзіи. Важн. произвед.: элегическ. описан. битвы при Гогенлинденѣ (1800 г.), очевидц. котор. поэту пришлось быть, „Счастіе ожиданія“, „Англійск. моряки“, „Изборникъ изъ англ. поэтовъ“, сборн. англ. стихотворен. съ приложен. историческ. и критическ. комментарій и нѣсколько историческихъ и біографическихъ трудовъ; ум. въ 1844 г. въ Булони. 3) К., Джонъ, англійск. юристъ и государствен. дѣятель, род. въ 1779 г.; въ 1822 г. избранъ въ члены парламента и, присоединившись къ партіи виговъ, благодаря своему убѣдительному краснорѣч., имѣлъ большое вліяніе на парламентъ при разрѣшеніи спорныхъ юридич. вопросовъ; съ 1846 г. канцлеръ герцогства Ланкастеръ, съ 1850 г. —лордъ верховн. судья, съ 1859 г. лордъ-канцлеръ Англіи, ум. въ 1861 г. Сочин., „Lives of the Lord Chancellors“, „Lives of the Chief-Justices of England“. 4) К., Лордъ Клейдъ, полководецъ, род. въ 1792 г., сражался съ 1814—1815 въ испан. корп. ген. Баллестероса, въ 1841 г. въ Китаѣ, въ 1854 г. участвовалъ въ крымск. кампаніи въ битвахъ при Альмѣ и Балаклавѣ, въ 1857 г. былъ посланъ въ Индію для усмиренія возстанія и разбилъ инсургентовъ при Каунпурѣ, за что получилъ званіе пэра; съ 1862 г. фельдмаршалъ; ум. въ 1863 г.

Кембриджъ 1) графство въ средней Англіи, 2124 кв. км., 185475 ж. Гл. гор. К., на рѣкѣ Кемъ, 35372 ж., знаменитый университетъ (основанный Генрихомъ III въ 1231 г.) съ громадной библіотекой. 2) К., гор. въ сѣв.-амер. штатѣ Массачузетсъ, противъ Бостона, 52669 ж., самый древній, богатый и значительный университетъ Соед. Штатовъ, основанный Гарвардомъ въ 1638 г. 3) К., Адольфъ Фредерикъ, герцогъ, гр. Типперари, баронъ Куллоденъ, брит. фельдмаршалъ, младшій сынъ Георга III, р. въ 1774 г., съ 1831—37 г. вице-кор. Ганноверскій, ум. въ Лондонѣ въ 1850 г. 4) Сынъ его, Джорджъ Уильямъ Фред. Чарльзъ, герц. К., брит. фельдмаршалъ, род. въ 1819 г., съ 1856 г. главнокомандующій британскими войсками, съ 1862 г. фельдмаршалъ; отмѣнилъ въ арміи тѣлесныя наказанія и ввелъ офицерскій экзаменъ.

Кембрійская система, см. *формація геологическ.*

Кемденъ 1) Вильямъ (Camden), знаменитый англійскій археологъ и историкъ, род. въ 1551 г., ум. въ 1623 г., ректоръ Вестминстерской школы; пріобрѣлъ извѣстность изученіемъ древностей отечественной

исторіи. Написалъ: „Britannia“, „Annales rerum Anglicarum et Hibernicarum regnante Elisabetha“, и др. Въ память его было названо основанное въ 1838 г. „Camden Society“ для изданія литературныхъ и историческихъ памятниковъ. 2) К., гор. сѣв.-ам. шт. Новый Джерсей; на Делаварѣ; 41659 ж.; чугунноплавильные, стеклянные, химическіе и др. заводы. 3) К., деревня сѣв.-ам. шт. Южн. Каролина; на Ватерѣ; 1870 ж. Въ 1780 г. лордъ Корнвалисъ разбилъ здѣсь республиканцевъ подъ начальствомъ Гатеса. 4) К., гор. сѣв.-ам. шт. Арканзасъ; 1502 ж.; важный стратегическій пунктъ, укрѣпленный конфедератами во время американской междоусобной войны, въ 1864 г. занятый Фредерикомъ Штееле, генераломъ арміи Союзниковъ.

Кемени 1) Зигмундъ, баронъ, венгерскій писатель, род. въ 1816 г. въ Трансильваніи, ум. въ 1875 г.; авторъ публицистическихъ статей и прекрасныхъ романовъ реалистич. направленія, какъ напр.: „Мужъ и жена“, „Любовь и тщеславіе“; писалъ политическія соч.: „Послѣ революціи“, критическіе: „Этюды“ и мног. др. 2) К., Іоаннъ, князь Трансильванскій, род. въ 1607 г., довѣренное лицо трансильванск. князя Гавріила Бетлена, послѣ смерти котораго (1661) возведенъ на трансильванск. престолъ, палъ въ битвѣ съ турками въ 1662 г.

Кемеронъ (Cameron), см. *Камеронъ*.

Кемжа, рѣка Иркутской г., прит. Верхн. Тунгузки.

Кеми, финск. Kemijoki, р. Улеаборгской губер. (408 км. дл.), протекаетъ черезъ оз. К. (Kemijärwi), имѣющ. 45 клм. дл.; образуетъ много значительныхъ водопадовъ, впадаетъ въ Ботническій заливъ близъ *уѣзднаго города К.* (465 жит.)—*Кемскій уѣздъ*, граничитъ со Швеціей, располож. по рѣкѣ К., съ извѣстн. городомъ Торнео: 1054 кв. в.; около 25000 жит.

Кемма (Pscheme), родъ трюфелей въ Аравіи; составляетъ въ продолженіе многихъ мѣсяцевъ въ году почти исключительную пищу бедуиновъ.

Кеммереритъ, мин. гексагональной сист.; красные, а также фіолетовые и зеленоватые блестящіе кристаллы въ видѣ гексагональныхъ призмъ или таблицъ, а также въ видѣ зернисто-листоватыхъ и плотныхъ агрегатовъ, состоятъ изъ воды, кремнезема, глинозема, окиси хрома, горькозема, закиси желѣза и попадаются въ пустотахъ хромистаго желѣзняка вблизи Бисерскаго и Міясскаго заводовъ, въ Пенсильваніи и Техасѣ.

Кеммереръ, Августъ Александръ, аптекарь, р. въ 1789 г., ум. въ 1858 г.; содѣйствовалъ учрежденію Спб. фармацевтическаго общества въ 1818 г. и былъ его директоромъ въ 1845 г.

Кеммернскія минеральныя воды, въ мѣст. Кеммернъ, Лифляндской губ., на Риго-Туккумск. ж. д., въ $5^1/_2$ км. отъ Рижскаго залива, сѣрные источники, купанья; температура главнаго ключа около 6^0 тепла; воды полезны противъ золотухи, сифилиса, геморроя и ревматизма.

Кемницъ, Е. К., педагогъ-писатель; сотрудникъ журн. „Ученикъ“; род. въ 1832, ум. въ 1871 г.

Кемое, озеро въ Повѣнецкомъ у., Олонецк. г.; въ 49 кв. миль.

Кемпеленъ, Вольфгангъ, род. въ 1734 г., ум. въ 1804 г., изобрѣлъ автоматическаго шахматнаго игрока и говорящую машину.

Кемпендяй (*Кампендзяй*), р. Якутской обл., прит. Вилюя; соляные источники.

Кемпенъ 1) окр. гор. въ прусск. провин. Дюссельдорфъ (996 кв. км., 93400 ж.); 5952 ж. 2) К., окр. гор. въ прусск. пров. Познань, 5787 ж.

Кемперъ 1) Іоганнъ Мельхіоръ, голландскій юристъ и государственный дѣятель, род. въ 1776, ум. въ 1821 г.; былъ профессоромъ унив. въ Лейденѣ, редактировалъ проектъ гражданскаго уложенія для Нидерландовъ. Соч.: „О народныхъ законахъ, какъ лучшихъ указателяхъ на упадокъ или возрастаніе гуманности“ и др. 2) К. (Quimper), главный гор. франц. департ. Финистерре; 17171 жит. Гавань, корабельныя верфи, ловля сардинокъ.

Кемпландъ, островъ или береговая полоса въ южномъ Ледовитомъ океанѣ.

Кемптенъ, городъ баварской провин. Швабія, на Иллерѣ, 14368 ж., оживленная промышленность и торговля; въ 1886 г. близъ города предприняты раскопки римскихъ древностей. Старинная часть города была отъ 1289—1803 г. вольнымъ городомъ; въ новой части города замокъ, бывшій отъ 1360—1803 г. аббатствомъ.

Кемпферъ, Энгельбертъ, нѣмец. путешественникъ, род. въ 1651 г.; состоя врачемъ при посольствахъ, посѣтилъ (1683—1694) Россію, Персію, Остъ-Индію, Цейлонъ, Яву и Японію. Ум. въ 1716 г. Напеч. сочиненія: „History of Yapan and Siam“, „Amoenitotes exoticae“ и „Icones selectae, quos in Japonia collegit“.

Кемси, мѣст. въ шотландскомъ графствѣ Стирлингъ, близъ Глазго, 6800 жит., значительное хлопчатобумажное производство.

Кемцъ, Л. М., рус. метеорологъ, ум. въ 1867 г., изд.: „Метеорологическій сборникъ“, „Сводъ метеорологическихъ наблюденій“.

Кемчугскія горы, отроги Кузнецкаго Алатау, идутъ съ юга на сѣв. по берегу Енисея; мало изслѣдованы.

Кемчугъ, правый притокъ Чулима, Енисейской губ., длина 214 км.

Кемчуй (иначе Кемиргой или Темиргой), незнач. по численн. народъ изъ черкесскаго племени Адиге, обитаетъ въ горахъ за Кубанью и Лабой; магометан. вѣроисповѣданія.

Кемь 1) рѣка въ Архангельской губ., впадаетъ въ Бѣлое море. 2) К., притокъ Енисея; источники его почти сливаются съ притоками Оби. 3) К., уѣздн. гор. Архангельской губ., при впаденіи р. К. въ Бѣлое море; 2102 ж.; главн. складочн. пунктъ рыболовства и торговли.—*Кемскій уѣздъ*. на с. Архангельской губ., по берегу Бѣлаго моря; вмѣстѣ съ Кольскимъ у. занимаетъ площ. въ $164215,_9$ кв. в.; 32872 ж.; множество озеръ, почва малоплодородная, климатъ суровый (средн. темп. $0,_2$ Ц.), насел. занимается рыболовств. и охотою. 4) К., монгольское и татарск. названіе Енисея.

Кена или *Кинь*, лѣв. притокъ Онеги, въ Олонецкой г., вытекаетъ изъ озера Кена.

Кенайцы, племя эскимосовъ въ сѣверо-американской территоріи Аляска.

Кенгерга, барабанъ, употребляемый калмыками при богослуженіи.

Кенгунъ, гор. въ Персіи, въ пров. Фарсистанѣ, при Персидскомъ заливѣ; 6000 жит., гавань.

Кенгуровыя, Halmaturidae, сем. сумчатыхъ млекопитающихъ, передвигаются скачками при помощи мускулистаго длиннаго хвоста и очень развитыхъ заднихъ конечностей; переднія конечности мало развиты, служатъ органомъ хватанія; на задн. конечн. по 4 пальца, а на передн. по 5; питаются растительной пищею; водятся въ Австраліи и на Вандименовой Землѣ. Большіе представители этого семейства живутъ на равнинахъ и могутъ перескакивать весьма значительное пространство, а болѣе мелкія породы, наз. Потору, Hypsiprymnus, роютъ въ землѣ и устраиваютъ себѣ логовища на подобіе заячьихъ; нѣкоторыя прекрасно лазаютъ. Большая часть изъ этихъ животныхъ днемъ спитъ, а выходитъ изъ своихъ жилищъ только ночью. Сюда принадлежитъ родъ: *Кенгуру*, Macropus giganteus, одинъ изъ самыхъ большихъ представителей отряда сумчатыхъ; буросѣраго цвѣта, а снизу бѣлаго, до 3 метр. длины, хвостъ до $0_{,9}$ метр.; предметъ охоты ради мяса и шкуры.

Кенгъ 1) морская мѣра въ Китаѣ въ 60 ли= $26_{,52}$ км. 2) К., японская мѣра дл., около 2 метр.

Кендель, фабр. городъ въ англ. графствѣ Вестморлендъ, на Кентѣ; 13969 ж.; очень значительн. суконное производ., возникш. въ К. еще въ XIV стол.

Кенди 1) *аль-К.*, арабскій философъ и медикъ IX в., перевелъ на арабскій яз. всѣ сочин. Аристотеля, Географію Птоломея и др. Интереснѣйш. изъ его собствен. соч.—„Теорія искусства магіи". 2) К., укрѣпл. городъ на о-вѣ Цейлонѣ, 22215 ж., бывш. резид. туземн. короля, теперь мѣстопреб. англ. губернатора; одинъ изъ важныхъ пунктовъ англиканской религіозной миссіи; развалин. стар. дворца; знаменит. храмъ Будды. 3) К., остъ-индск. мѣра вѣса =226—254 килогр. (по мѣстн.), также мѣра сып. тѣлъ въ Бомбеѣ=$162^1/_2$ клгр

Кендырь, *сибирская конопля*, Apocynum sibiricum, растеніе изъ семейства куперовыхъ, до 6 фут. выс.; лубовыя волокна употребляются на выдѣлку крѣпкихъ веревокъ для сѣтей.

Кене 1) (Quesnay), Франсуа, одинъ изъ самыхъ выдающихся политико-экономовъ XVIII ст., род. въ Меррей 4 іюня 1694 г., сынъ адвоката; получилъ медицинское образованіе, съ 1730 г. лейбъ-медикъ Людовика XV, ум. 16 дек. 1774 г.; создалъ новую систему пол. экономіи, изложен. имъ въ ст. „Fermiers" (1756) и „Grains" (1757), помѣщенныхъ въ энциклопедіи Дидро, и въ соч.: „Tableau économique" (1758) „Maximes générales de gouvernement économique d'un royaume agricole" (1758) и „Problème économique, dialogue sur le commerce et les travaux des artisans". К. доказываетъ, что обработывающая промышленность не заслуживаетъ тѣхъ исключительныхъ попеченій, которыя удѣлялись ей во Франціи—и не въ ней одной—со времени Кольбера (см. это слово). Индустрія и торговля не увеличиваютъ народн. богатства: въ противоположность земледѣлію онѣ не создаютъ новыхъ благъ, лишь преобразуя и болѣе приспособляя къ нуждамъ человѣка предметы, доставляемые добывающей промышленностью; тѣмъ не менѣе, пока развитіе ихъ остается въ предѣлахъ потребностей самой страны, существованіе этихъ отраслей производства полезно, увеличивая спросъ на произведенія земли и содѣйствуя процвѣтанію сельск. хозяйства. Но нельзя построить все благосостояніе значительнаго народа на экспортѣ и индустріи, работающей для внѣшняго сбыта. Во 1-хъ, при свободной торговлѣ между странами товары обмѣниваются эквивалентно,—каждая сторона получаетъ ровно такую же цѣнность, какую отдаетъ; выгоды при этомъ могутъ извлекать только лично торговцы и промышленники, но эти барыши достигаются пріобрѣтеніемъ сырья по чрезмѣрно низкой цѣнѣ въ ущербъ крестьянину и не представляютъ дѣйствительнаго прироста народн. дохода. Во 2-хъ, тамъ, гдѣ производство для вывоза, по тѣмъ или другимъ обстоятельствамъ, въ состояніи приносить доходъ націи въ ея цѣломъ, она является очень ненадежной основой благосостоянія и ставитъ народъ въ зависимость отъ случайностей международн. соперничества и различныхъ перемѣнъ въ экономич. политикѣ страны, доставляющей экспортирующему государству предметы первой необходимости. Вѣрный и неподверженный непредвидимымъ колебаніямъ доходъ обезпечиваетъ обществу единственно земледѣліе, которое одно истинно творитъ, одно въ конечномъ анализѣ питаетъ всѣ классы населенія, одно выплачиваетъ всѣ налоги. Поэтому всѣ заботы просвѣщеннаго правительства должны быть направлены къ широкому развитію сельскаго хозяйства. Состояніе земледѣлія вмѣстѣ, съ тѣмъ экономическое положеніе всей страны обусловливается хозяйственн. достаткомъ крестьянина; производительность земли не столько зависитъ отъ непосредственнаго труда пахаря, сколько отъ удобренія, количества скота и затратъ на улучшеніе почвы. Чтобы поднять состоятельность крестьянъ, К. предлагалъ реорганизовать систему обложенія, замѣнивъ всѣ косвенные платежи единымъ налогомъ на землю, и отмѣнить установленія, стѣснявшія торговлю хлѣбомъ въ интересахъ промышленниковъ и ко вреду земледѣльцевъ. Ученіе К. въ короткое время пріобрѣло много послѣдователей, составившихъ школу т. наз. физіократовъ, и, дѣйствительно, въ своемъ отрицательномъ отношеніи къ чрезмѣрному развитію индустріи и требованіи широкихъ мѣръ къ поддержанію земледѣлія и улучшенію быта крестьянъ оно вѣрно указало нужды тогдашней Франціи; во многихъ основныхъ тезисахъ оно остается справедливымъ и понынѣ, несмотря на неправильное пониманіе сущности производства и ошибочные взгляды на законы международнаго обмѣна. Дальнѣйшее о теоріи К. и его школы см. при сл. *физіократы*. Сочиненія К., помимо богатаго внутренняго содержанія, увлекаютъ математической сжатостью и точностью изложенія, являютъ примѣръ рѣдкой послѣдовательности въ изложеніи новой научной системы и запечатлѣны глубокими симпатіями къ сельскому населенію, рѣдко, но сильно прорывающимися наружу. Труды К. по полит. экон. собраны Е. Daire'омъ въ „Collection des principaux économistes". (Par. 1846) и болѣе полно A. Oncken'омъ (1888). 2) К., Борисъ Васильевичъ, баронъ, воспитанникъ лейпцигскаго универс., археологъ, нумизматикъ и геральдикъ, род. въ 1817 г.; съ 1845 г. служ. при Имп. Эрмитажѣ въ С.-Петерб.; былъ хранителемъ нумизматическаго кабинета, содѣйствовалъ учрежденію Импер. Рус. Археологич. Общ., въ за-

пискахъ котораго помѣщалъ свои труды. Разработалъ гл. обр. древнюю и средневѣков. нѣмецк. нумизматику. 3) К., Іоаннъ Ротгеръ, филологъ, род. въ 1799 г. въ Вестфаліи, съ 1829 г. учит. гимн. въ Мюнстерѣ, ум. въ 1860 г. Важн. труды: „О язык. римск. эпич. повтовъ"; издан. „Геліанда" съ переводомъ и примѣчаніями; издалъ одно изъ древне-саксонск. наставленій объ исповѣди (памятн. XV в.).

Кеней, сынъ Элата и Гиппіи, отецъ Корона; лапиѳъ изъ Гортины, въ Магнезіи. По однимъ сказаніямъ, сначала былъ дѣвицей, по имени Caenis, и, по личному желанію, превращенъ Посейдономъ въ мужчину и сдѣланъ неуязвимымъ; участвов. въ охотѣ на каледонскаго вепря и въ походѣ Аргонавтовъ; въ битвѣ лапиѳовъ съ кентаврами, во время свадьбы Периѳоя, былъ убитъ кентаврами, которые вбили его въ землю, набросавъ на него массу камней и деревьевъ, и такимъ образомъ обошли его неуязвимость; по другимъ сказаніямъ—онъ былъ превращенъ въ птицу.

Кенелль (Quesnell), Пасхазій, католическій теологъ, род. въ 1634 г., членъ ораторіума (теологич. общества во Франціи); ум. въ 1719 г. Его французск. переводъ Новаго Завѣта съ примѣчаніями былъ (буллой 1713 Unigenitus) объявленъ еретическимъ и проклятъ.

Кениггрецъ (чешск. Hradec Králové), старинная крѣпость, теперь окружный городъ въ Богеміи, при впаденіи Адлера въ Эльбу, 8166 ж., мѣсто побѣды пруссаковъ надъ австро-саксонскою арміею подъ начальствомъ фельдм. Бенедека, 3 іюля 1866 г. (см. *Германская война*); много страдалъ во время гусситскихъ войнъ (здѣсь погребенъ Жишка въ 1424 г.), а также въ 7-лѣтнюю и 30-лѣт. войн.

Кенигингофъ (*Краледворъ*), окружный городъ въ Богеміи, на Эльбѣ, 6813 ж.; здѣсь, 29 іюня 1866 г., произошло сраженіе между пруссаками и австрійцами; здѣсь, въ 1817 г., Ганки открылъ знаменитую Краледворскую рукопись.

Кенигитъ (нѣм.), минералъ, видоизмѣненіе брошантита; состоитъ изъ водной сѣрной окиси мѣди; встрѣчается въ Турлинскихъ рудникахъ и въ сѣверной части Уральскихъ горъ.

Кенигсау (Königs-Au), пограничная рѣка между Шлезвигомъ и Ютландіей, впад. въ Сѣверное море противъ о-ва Фане.

Кенигсбергъ 1) (въ Пруссіи), главн. городъ Восточной Пруссіи и округа К. (21107 кв. км., 1171116 ж.), на Прегелѣ, 3-я столица Германіи, первоклассная крѣпость (съ 1843 г.), состоитъ изъ Стараго города, Лебенихтъ, Кнейптофъ (на островѣ Прегель) и мног. предмѣстій; 151151 жит., дворецъ, университетъ (Albertina, основ. въ 1544 г.), обсерваторія, богатая библіотека (220000 т.), ботанич. садъ; крупный торговый центръ. Основанъ въ 1255 г., въ 1457—1525 г. резиденція гохмейстеровъ Нѣмецкаго ордена, въ 1525 — 1618 — прусскихъ герцоговъ. 2) К., округъ прусск. пров. Франкфуртъ, 1539 кв. км., 96535 ж.; окр. гор. К., 5958 ж. 3) К. (*Уй-Банья*), городъ въ венг. комитатѣ Барсъ, на Гранѣ, 4190 ж., золотые, серебряные пріиски и мѣдныя копи.

Кенигсборнъ, солеварня, соляныя купанья (Луизенбадъ), въ прусской пров. Арнсбергъ, округа Гаммъ; добыча соли до 700 тыс. пуд. ежегодно.

Кенигсбрюккъ, городъ въ саксонскомъ городѣ Бауценъ, на Пульзницѣ, 2114 ж., курортъ.

Кенигсвартъ, городъ въ богемскомъ округѣ Планъ, 2112 ж., съ замкомъ князей Меттернихъ; минеральные источники; курортъ.

Кенигсвустергаузенъ, мѣстечко въ прусск. пр. Потсдамъ, 1802 жит., королевскій охотничій замокъ.

Кенигсгайнъ, село въ прусской пров. Лигницъ, 1400 ж., замокъ. Вблизи Кенигсгайнскія горы съ гранитными каменоломнями.

Кенигсгофенъ 1) прежде деревня, теперь принадлежитъ къ Страсбургу въ Эльзасѣ; здѣсь, 28 сентяб. 1870 г., подписана капитуляція Страсбурга. 2) К., Яковъ Твингеръ, фонъ, нѣмецк. лѣтописецъ, род. въ 1360 г. въ Страсбургѣ, съ 1394 г. каноникомъ тамъ же, ум. въ 1420 г.; авторъ нѣмецкой хроники, обнимающей всемірную исторію и эльзасскую исторію отъ 1382—1414 г.

Кенигсгофъ, деревня въ богемск. округѣ Горшовицъ, близъ Берауна, 1261 ж.; здѣсь взятъ въ плѣнъ король Вячеславъ IV-й, 8 мая 1394 г.

Кенигсгютте, городъ въ прусской пров. Оппельнъ, округа Бейтенъ, 32072 ж.; громадный желѣзодѣлательный и цинковый заводы, угольныя копи Кенигсгрубе.

Кенигсдорфъ-Ястрцембъ, курортъ въ прусской пров. Оппельнъ, Рибникскаго округа, 1350 жит., іодистые и бромистые соляные источники.

Кенигсзее, или *Варѳоломеевское озеро*, въ Верхней Баваріи, у восточнаго подножія горы Вацманнъ, 8 км. дл., 1 км. шир., 198 мет. глуб., 635 мет. надъ моремъ, окружено крутыми известков. скалами, самое живописное озеро Германіи.

Кенигслуттеръ, гор. въ брауншвейгскомъ окр. Гельмштедтѣ, на Луттерѣ, 2861 ж., большіе пивоваренные заводы, красивая базилика съ гробницами императора Лотаря II и герцога Генриха Гордаго въ прежнемъ бенедиктинскомъ аббатствѣ.

Кенигсмаркъ 1) Гансъ Христофъ, графъ фонъ-К., шведск. фельдмаршалъ, род. въ 1600 г., взялъ Прагу 5 авг. 1648 г. и этимъ завершилъ 30-тилѣтнюю войну, ум. въ 1663 г. 2) К., графъ Отто, фонъ, род. въ 1815 г., въ 1879 г. прусскій министръ земледѣлія.

Кенигсфельденъ, прежнее аббатство близъ Бругга въ швейцарскомъ кантонѣ Ааргау, основано въ 1310 г. на томъ мѣстѣ, гдѣ былъ убитъ Альбрехтъ I, упразднено въ 1528 г.; теперь больница и домъ умалишенныхъ.

Кенигсштуль 1) восьмиугольное зданіе, выстроенное въ 1376 г. на лѣв. берегу Рейна, близъ городка Рензы, въ Кобленцѣ; въ 14 ст. мѣсто собранія курфюрстовъ для провозглашенія королей. Разруш. франц. въ 1794 г., возстановл. въ 1843 г. 2) К. или *Кайзерштуль*, горы, см. *Кайзерштуль*. 3) К., мѣлов. скалы на Рюгенѣ (133 м.).

Кенигштейнъ 1) городъ въ саксонскомъ окр. Дрезденъ, на Эльбѣ, 3865 ж.; надъ городомъ, на отвѣсн. скалѣ (300 м. выш.) находится крѣпость К., въ старину неприступн., въ настоящее время потерявш. воен. значеніе; служитъ государств. тюрьмой; въ крѣпости архивъ, худож. музей; 418 жит.; колодецъ глубин. 340 метр.; устроена она, какъ полагаютъ, въ началѣ XIII в. Близъ города—цѣлебн.

источникъ Кенигсбруннъ. 2) К., городъ въ прусской пров. Висбаденъ, окр. Верхній Таунусъ, 1581 ж.; развалины замка Фалькенштейнъ; водолѣчебница, климатич. курортъ (грудн. болѣзн.). 3) К., гора въ Карпатахъ, венгерск. ком. Брассо, 2243 м.

Кенигъ 1) Генрихъ Іосифъ, нѣмецк. писатель, род. въ 1790 г., ум. въ 1869 г.; какъ публицистъ, навлъ на себя гоненія со стороны католическаго духовенства и принялъ протестантство. Изъ драматич. его произведеній лучшимъ считается „Die Bussfahrt“; его многочисленные больш. ч. историческіе романы и мелкіе наброски представляютъ скорѣе результатъ развитаго рефлектирующаго ума, чѣмъ поэтическаго творчества, таковы: „Die hohe Braut“, „Deutsches Leben in deutschen Novellen“, „Litterarische Bilder aus Russland“. 2) К., Гербертъ, нѣмецк. каррикатуристъ, род. въ 1820 г.; былъ долгое время актеромъ; впервые пріобрѣлъ извѣстность въ 1848 г. своими юмористическ. эскизами въ „Fliegende Blätter“ (въ Мюнхенѣ), потомъ работалъ для „Gartenlaube“ и „Illustrierte Zeitung“ (въ Лейпцигѣ). Въ своихъ многочисленныхъ, полныхъ юмора и изящн. вкуса, рисункахъ К. касался разнообразнѣйш. сторонъ жизни, изображая выдающихся представителей своего времени и осмѣивая всякое увлеченіе людей. Къ сожалѣнію, онъ мало работалъ надъ изученіемъ природы. 3) К., Готтлибъ, ученый лѣсничій, род. въ 1776 г., ум. въ 1849 г.; основалъ эйзенахскій лѣсной институтъ; своимъ сочинен. „Waldpflege“ открылъ наукѣ о лѣсоводствѣ новые пути; довелъ математическія основанія этой науки до высокой степени развитія и въ этомъ направленіи завѣщалъ нашему времени много плодотворныхъ идей. Лучш. его сочин.: „Forstmathematik“, „Forstbenutzung“ и др. 4) К., Густавъ, нѣм. художникъ, представитель историческаго жанра, род. въ 1808 г., ум. въ 1869 г.; изображалъ главн. образ. времена реформаціи, преимущ. жизнь Лютера, за что и прозванъ „Luther-König“. 5) К., Отто, скульпторъ, ученикъ Генеля, профес. ваянія въ Вѣнѣ, род. въ 1838 г., пользуется извѣстностью въ области декоративной пластики; его небольшія группы и декоративные рельефы поражаютъ прелестью образовъ и свидѣтельствуютъ о силѣ творчества и полномъ развитіи таланта художника. 6) К., Робертъ, педагогъ и писатель, редакторъ журн. „Daheim“ въ Лейпцигѣ, род. въ 1828 г.; кромѣ статей по женскому вопросу, написалъ много книгъ для народа и для юношества; перевелъ нѣсколько ром. Вальтеръ-Скотта на нѣмецк. языкъ. Очень распространена его „Истор. нѣмецкой литературы“. 7) К., Руд., род. въ 1832 г. въ Кенигсбергѣ въ Пруссіи, въ 1858 г. открылъ въ Парижѣ мастерскую акустическихъ аппаратовъ, примѣнилъ графическій методъ къ акустикѣ, работалъ надъ опредѣленіемъ скорости звука, измѣненія тоновъ колеблющихся источниковъ звука и написалъ: „Quelques experiences d'acoustique“ и „Catalogue des appareils d'acoustique“. 8) К., Францъ Іосифъ, химикъ и агрономъ, род. въ 1843 г.; оказалъ большія услуги научному изученію пищевыхъ веществъ, особенно своимъ сочиненіемъ „Chemie der menschlichen Nahrungs-und Genus mittel“. Извѣстно также: „Die Verunreinigung der Flüsse“ и „Der Kreislauf des Stickstoffs und seine Bedeutung für die Landwirthschaft“. 9) К., извѣстный хирургъ, съ 1875 г. проф. въ Геттингенѣ; напис. „Учебникъ спеціальной хирургіи“, „Учебникъ всеобщей хирургіи“ и др. 10) К., Фридр., изобрѣтатель скоропечатныхъ машинъ, род. въ 1774 г. въ Эйслебенѣ, въ 1817 г. основалъ, подъ фирмою Кенигъ и Бауеръ, фабрику скоропечатныхъ машинъ въ Оберцеллѣ, близъ Вюрцбурга. Печатныя машины „К. и Б.“ распространены повсемѣстно вслѣдствіе своей практичн. и удобства. 11) К., Эвальдъ Августъ, нѣм. беллетристъ, род. въ 1833 г.; авторъ юмористич. разсказовъ, преимуществ. изъ солдатской жизни („Bei der Infanterie“ и др.), многихъ новеллъ и цѣлаго ряда большихъ романовъ („Durch Kampf zum Frieden“, „Schuldig“, „Dunkle Wege“ и др.). К.—юмористъ и реалистъ, непретенціозный и забавный разсказчикъ.

Кенильвортъ, городъ въ англ. графствѣ Варвикъ, 4150 ж. Вблизи развалины замка К., извѣстнаго по роману Вальтеръ-Скотта того-же имени.

Кенитяне, племя мидіанитянъ у Синая, отчасти переселилось съ израильтянами въ Ханаанъ.

Кеницъ, торговое мѣстечко въ Шварцбургъ-Рудольштадтѣ, 779 ж.; копи желѣзняка.

Кенія, гора въ горной странѣ Джагга (восточная Африка), на разстояніи 222 км. къ сѣверу отъ Килиманджаро, около 5500 метр. выс.

Кенка (Ханка), озеро въ Восточн. Сибири (Приамурск. абл., Южно-Уссурійск. края), на китайской границѣ, 4381 кв. км.; по берегу его находятся поселенія переселенцевъ изъ Европ. Россіи.

Кенкетъ, лампы, въ которыхъ горѣлка находится ниже резервуара, содержащаго въ себѣ масло; названы по имени изобрѣтателя—Quinquet.

Кенготтъ, Густавъ Адольфъ, минералогъ, род. въ 1818 г., съ 1850 г. професс. естествен. исторіи въ Пресбургѣ, съ 1856 г. професс. минералогіи въ Цюрихѣ; особенное значеніе К. имѣлъ въ области минералогіи и петрографіи, въ которыхъ ему удалось въ нѣкоторой степени согласить, имъ самимъ значительно разработанное, кристаллографическое направленіе съ направленіемъ минералохимическимъ. Нап.: „Lehrbuch der reinen Kristallographie“, „Lehrbuch der Mineralogie“, „Elemente der Petrographie“, „120 Kristallformennetze“, „Handwörterbuch der Mineralogie, Geologie und Paläontologie“.

Кенне, главн. гор. одноименнаго мудири (1410 кв. клм. и 406858 ж.) въ верхн. Египтѣ, на прав. берегу Нила; 15402 ж., чрезъ Коссеиръ ведетъ оживленную торговлю съ Аравіей и Индіей; славится выдѣлкою прекрасн. глиняныхъ кувшиновъ и финиками.

Кеннебекъ, рѣка въ сѣв.-амер. шт. Менъ, вытек. изъ Моозехедскаго озера, впадаетъ, послѣ 260 км. теченія, въ Кеннебекскій зал. Атлантич. океана.

Кенноди 1) Грасъ, англійская романистка, род. въ 1782 г., ум. въ 1825 г.; жила въ Эдинбургѣ. Соч. К. проникнуты глубокой религіозностью и выдержали массу изданій. Важнѣйшія: „Анна Россъ“, „Отецъ Климентъ“, „Джесси Алланъ“, „Деналланъ“. 2) К., Джонъ Пендлетонъ, америк. писатель и госуд. дѣятель, р. въ 1795 г. въ Балтиморѣ, въ 1852—53 гг. морск. министръ, ум. въ 1870 г.; писалъ ром. и спеціальн. сочиненія по фабричн. и желѣзнодорожному вопросу.

Кеннедискій каналъ, сѣвернѣе Смитзунда, между сѣверо-западной частью Гренландіи и Гринельландомъ, открытъ Кеномъ въ 1854 г.

Кеннельколь (Cannel-Coal), сортъ камен. угля, твердый, плотный, хорошо полируется, содержитъ больше горной смолы, чѣмъ другіе сорта, и потому несравненно легче ихъ, скоро загорается и горитъ яркимъ пламенемъ; въ газовомъ производствѣ считается лучшимъ, хотя его коксъ не отличается доброкачественностью; шотландскій К. идетъ на разныя подѣлки.

Кенненбургъ, водолѣчебница и заведеніе для умалишенныхъ, близъ Эсслингена (Вюртембергъ).

Кеннетъ, прав. притокъ Темзы въ англійск. графствахъ Вильтсъ и Беркъ; соединяется К.-Авонскимъ каналомъ (82 км.) съ р. Авономъ, близъ Бата.

Кеннингемъ 1) Алланъ, шотл. поэтъ-простолюдинъ, р. въ 1784 г., былъ сначала каменьщикомъ; вдохновленный старин. народн. пѣснями, началъ писать; изъ его произведеній замѣчат.: баллада „Bonnie Anne“, драма „Sir Marmaduke Maxwell“, „The legend of Richard Faulder and twenty Scottish Songs“ и „The songs of Scottland, ancient and modern“. Драгоцѣнна его „History of the british painters, sculptors and architects“ и библіографич. и критическая исторія англ. литературы отъ Сам. Джонсона до смерти Вальтеръ-Скотта. Ум. въ 1842 г. 2) К., Ричардъ, англ. ботаникъ и путешествен., р. въ 1793 г., объѣздилъ въ 1833 г. Новую Зеландію, въ 1835 г. вмѣстѣ съ Мичельсомъ изслѣдовалъ р. Дарлингъ, убитъ въ 1835 г. австралійцами; написалъ: „Two years in New-South-Wales“ (1827 г.). 3) К., Александръ, инженеръ и изслѣдователь индійскихъ древностей, р. въ 1814 г. въ Лондонѣ, съ 1870 г. главн. инспект. археологич. работъ и музеевъ въ Индіи. Важн. труды: „Древняя географія Индіи“, „Буддійскій періодъ“, „Сборникъ индійскихъ надписей“, „Изслѣдованіе объ арійск. стилѣ въ архитектурѣ“ и проч. 4) К., В., авторъ выдающагося изслѣдованія по экономической истор и Англіи — „The Growth of the english Industry and Commerce“ (Cambr., 1890).

Кеновія (греч.), братскій общежит. монастырь.

Кенозеро, оз. въ $90^1/_2$ кв. в., на границѣ Каргопольск. и Пудожск. уу., Олонец. губ.; изобилуетъ рыбой; стокомъ ему служ. р. Кена.

Кеноманы, въ древности кельтское племя, жившее въ Галліи по ту сторону по (Gallia Transpadana), на среднемъ теченіи Эча, Минчо и Ольо; главн. гор. ихъ была Верона.

Кенотафія (греч.), пустая могильная насыпь; курганъ, памятникъ въ честь лица, погребеннаго въ другомъ мѣстѣ, утонувшаго или убитаго въ сражен.

Кенотики *и криптики*, двѣ партіи протестантскихъ богослововъ XVII в., изъ которыхъ первая утверждала, что Христосъ на землѣ не имѣлъ божескаго естества, а вторая — что имѣлъ, но скрылъ его.

Кеноусъ, *Вади-К.*, часть Нижней Нубіи, орошаемая Ниломъ, съ многими развалинами древнеегипетскихъ временъ.

Кеноша (*Киноша*), главн. городъ кеношскаго графства въ сѣв.-амер. штатѣ Висконсинъ, у оз. Мичиганъ, 5097 ж.; хорошая гавань.

Кенсингтонъ, нѣкогда деревня въ англ. графствѣ Миддльсексъ, теперь часть Лондона, 163151 ж.; королев. увеселительный замокъ (К.-гоузъ), большой общественный паркъ (К.-гарденъ) и знаменитый художественно-промышлен. музей (К.-музеумъ).

Кентавры, вѣроятно, дикій народъ въ Ѳессаліи, укротители коней; въ миѳологіи они представлены въ видѣ полулюдей—полулошадей.

Кентайръ, *Кинтайръ*, скалистый полуостр. въ шотландскомъ графствѣ Аргайль, 65 клм. дл., до 13 клм. шир.; гл. гор. Кэмпельтаунъ.

Кентербери 1) (у римлянъ Durovernum) городъ англійскаго графства Кентъ на Стурѣ, резиденція англійскаго епископа-примаса, 21701 ж., великолѣпный соборъ, на одномъ изъ алтарей котораго былъ убитъ Ѳома Бекетъ; минеральныя воды. 2) К., округъ Новой Зеландіи, 36208 кв. клм., 112373 ж.

Кентиди, 5-й день декады во французскомъ календарѣ временъ первой революціи.

Кентръ, узкій длинный полуостр. шотландск. графства Аргайль, гл. гор. Кемблтонъ.

Кентукки 1) рѣка въ сѣверо-америк. штатѣ К., впадаетъ въ Огайо (416 км. дл.). 2) К., штатъ сѣверо-амер. союза, у р. Огайо и Мисисиппи, 104632 кв. км., 1648699 ж.; плодороденъ, богатъ каменнымъ углемъ, желѣзомъ и солью; главн. городъ Франкфортъ. Заселенъ съ 1775 г., съ 1792 г. союзный штатъ; представителями его въ конгрессѣ являются 2 сенатора и 10 депутатовъ.

Кентъ 1) рѣка въ англ. графствѣ Вестморлендъ, впадаетъ въ Ирландское море (52 км. дл.). 2) К., англ. графство въ юго-восточной части Англіи, 4028 кв. км., 977585 ж., плодородная холмистая страна; глав. городъ Майдстонъ. К., со временъ нашествія Цезаря въ страну Кантіумъ и со временъ основанія перв. англо-саксонскаго королевства К. (въ 5 вѣкѣ), игралъ важную роль въ исторіи Англіи. — Графами и герцогами кентскими назывались нѣкоторые члены корол. дома въ Англіи. Эдмундъ, графъ кентскій, младшій сынъ короля Эдуарда I, низвергъ въ 1327 г. своего брата Эдуарда II въ союзѣ съ супругой его, Изабеллою, но самъ, по наущенію послѣдней, былъ казненъ въ 1330 г. — Эдуардъ, герцогъ кентскій, род. въ 1767 г., 4 сынъ короля Георга III, отецъ королевы Викторіи, англ. фельдмар., ум. въ 1820 г. — Титулъ графа кентскаго и ульстерскаго принадлежитъ съ 24 мар. 1866 г. принцу Альфреду, герцогу эдинбургскому, второму сыну королевы Викторіи и вѣроятному наслѣднику саксенъ-кобургъ-готскаго престола. 3) К. (Вильямъ), англ. художникъ и архитекторъ, род. въ 1685 г. въ графствѣ Іоркъ, ум. въ Бурлингтонѣ въ 1748 г.; разведеніемъ кенсингтонскаго сада положилъ основаніе такъ-назыв. англ. пейзажному садоводству. 4) К Джемсъ, выдающійся юридическій авторитетъ Сѣв.-Амер. Штатовъ, род. въ 1763 г. въ Филиппи (Нью-Іоркѣ), съ 1796 г. проф., въ 1814—1823 г. канцлеръ высшаго суда въ Нью-Іоркѣ, ум. въ 1847 г.; лучш. соч.: „Commentaries of American law“.

Кенцингенъ, городъ въ бад. округѣ Фрейбургъ, на Эльцѣ, 2480 ж.; вблизи минер. воды Кирнгальденъ.

Кенъ 1) Элиза, путешественникъ; род. въ 1822 г. въ Филадельфіи, въ 1844 г. былъ врачемъ въ первомъ америк. посольствѣ въ Китаѣ, потомъ посѣтилъ

Филиппинскіе оо., Индію, Цейлонъ, Египетъ и Нубію и черезъ Европу возвратился въ Сѣв. Америку. Вскорѣ онъ поѣхалъ въ Гвинею, а оттуда въ Мексику, гдѣ участвовалъ въ измѣреніи берег., въ 1850—52 гг. былъ въ экспедиціи Гринеля въ сѣверн. полярныя страны, въ 1853—55 г. былъ начальникомъ экспедиціи къ сѣверн. полюсу и нашелъ подъ 82°30′ с. ш. открытое полярное море. Для поправленія здоровья отправился въ Гаванну, гдѣ ум. въ 1857 г. Свои арктическія путешествія онъ описалъ въ „The United States Grinell expedition“ (пер.). 2) К., рѣка въ Индостанѣ, беретъ начало въ горахъ Виндіи и впадаетъ въ д. Джумну. 3) К., р. въ англійскомъ графствѣ Вестморлендъ, впадаетъ въ Ирландское м. 4) К., р. въ Шотландіи въ странѣ Гэлловей, течетъ на Ю., образуетъ озера К., приним. справа Ди (Дее) и впадаетъ въ Солуэсскій заливъ. 5) К., мѣра длины въ Сіамѣ = =1,0 м. и въ Японіи = 1,$_{82}$ м.

Кенья (морск.), завертка, петля на веревкѣ отъ кручения ея.

Кенятинъ, Константинъ Сѣрославичъ, бояринъ галицкій; въ 1157 г. находился въ посольствѣ отъ Ярослава къ Юрію Долгорукому, потомъ помогалъ Мстиславу осаждать Вышгородъ, игралъ важную роль въ смутахъ галицкаго княжества при Ярославлѣ.

Кеобрунгъ, гималайскій проходъ въ обл. Бассагиръ, въ восточной части Индіи, ведетъ отъ Кунавара въ Тибетъ, 5580 мтр. в.

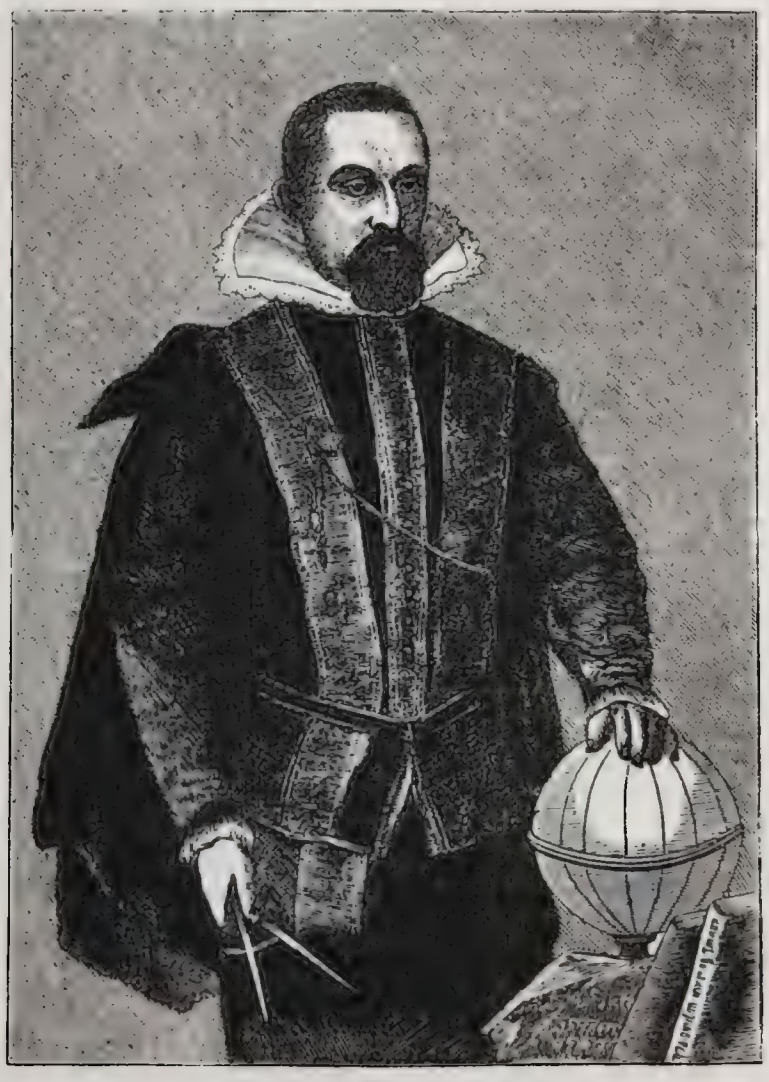

Кеплеръ Іоаннъ.

Кеокукъ, гор. въ сѣв.-американ. штатѣ Іова, у впаденія р. Десъ-Моинесъ въ рѣку Мисисиппи; 18151 ж., цвѣтущая торговля.

Кессъ, *Кеа*, новогреч. Ціа, одинъ изъ плодороднѣйшихъ греческ. Цикладскихъ острововъ, 107 кв. клм.; городъ К., у горы Эліасъ, на развалин. древн. гор. Юлиса, 4295 ж.; къ сѣв.-востоку отъ него лучшая гавань о-ва.

Кепеникъ, *Кепникъ*, городъ въ прусской пров. Потсдамъ, на остр. р. Шпрее, 11357 ж., королевскій дворецъ (гор. служилъ часто мѣстопребываніемъ бранденбург. курфюрстовъ), много различныхъ фабрикъ.

Кепи, франц. военная фуражка, одно время была принята и въ русской арміи.

Кепке 1) Вальтасаръ, масонъ, авторъ сочиненія „Храмъ Соломоновъ, приложенный къ нравственному храму души христіанской“; жилъ въ Москвѣ при Павлѣ I, ум. въ 1801 г. 2) К., Рудольфъ, нѣмецкій историкъ школы Ранке, род. въ 1813 г. въ Кенигсбергѣ, съ 1846 профессоръ истор. при берлинскомъ университетѣ, въ 1848—51 г., принадлежа къ партіи объединенія Германіи, принималъ дѣятельное участіе въ политич. событіяхъ своего отечества, ум. въ Берлинѣ въ 1870 г. Истор. труды К. относятся преимущественно къ эпохѣ 1-й половины среднихъ вѣковъ: въ „Monumenta Germaniae Historica“ онъ за 14 л. своего сотрудничества помѣстилъ мн. спец. статей и издалъ многіе историч. источники; въ „Jahrbücher des deutschen Reichs“ Ранке К. обработалъ періодъ нѣмецк. истор. отъ 936—951 г. Важнѣйш. изслѣдован.: „De vita et scriptis Liudprandi“, „Die Anfänge des Königthums bei den Gothen“, „Widukind von Korwei“.

Кеплеръ, Іоаннъ, геніальный астрономъ, открывшій законы дѣйствительнаго движенія планетъ, род. 27 дек. 1571 г. въ мѣст. Магштадтъ (въ виртембергск. герцогствѣ), съ 1594 г. учитель математики и нравственной философіи при коллегіи въ Грацѣ, затѣмъ придворный астрономъ императора Рудольфа II въ Прагѣ, ум. въ 1630 г. въ Регенсбургѣ. Въ 1597 г. К. издалъ свое первое астрономическ. сочиненіе: „Введеніе къ космографическимъ изслѣдованіямъ или космографическая тайна“, въ котор. высказалъ мысль о господствѣ извѣстной правильной организаціи въ планетной системѣ, послужившей точкой отправленія для всѣхъ дальнѣйшихъ его изслѣдованій. Особенно старался К. путемъ классификаціи тѣлъ и построенія правильныхъ фигуръ рѣшить вопросы, почему существуетъ только 6 планетъ (какъ тогда думали), и какимъ законамъ подчинены ихъ взаимныя разстоянія. Въ сочиненіяхъ „Новая астро-

номія или небесная физика съ комментаріями о движеніи планеты Марса по наблюденіямъ Тихо-Браге“ (1609 г.) и „Міровая гармонія“ (1619 г.) К. обнародовалъ три открытые имъ закона движенія планетъ: 1) *орбита Марса—не кругъ, а эллипсъ, одинъ изъ фокусовъ котораго занимаетъ солнце*; 2) *планета движется по этому эллипсу неравномѣрно: вблизи солнца—быстрые, вдали отъ него—медленные, но такъ, что если соединить центръ планеты съ центромъ солнца прямыми линіями черезъ равные промежутки времени, то всѣ площади, заключен. между этими прямыми и соотвѣтственными дугами эллипса, будутъ между собою равны*; 3) *квадраты временъ обращенія двухъ планетъ пропорціональны кубамъ большихъ полуосей ихъ орбитъ*. Въ сочинен. „Діоптрика“ (1611 г.) К. изложилъ обширное и самостоятельное изслѣдованіе по оптикѣ въ примѣненіи ея къ астрономіи, вѣрную теорію астрономич. трубъ и высказалъ точныя правила для опредѣленія фокуснаго разстоянія оптич. стеколъ и увеличенія трубъ. Сочин. К. изданы въ 1858 — 1871 гг. во Франкфуртѣ Фришемъ, въ 8 т., подъ заглавіемъ „Iohannis Kepleri opera omnia“.

Кеплингъ (*Киплингъ*), Редьярдъ, одинъ изъ самыхъ блестящ. и оригинальн. представителей современной англійск. беллетристики, род. въ 1865 г. въ Бомбеѣ, все дѣтство провелъ въ Индіи и рано началъ самостоятельную жизнь, являясь то журналистомъ, то военн. корреспондентомъ, то военно-гражданск. чиновникомъ при индо-британск. арміи. Разнообразн. впечатлѣнія этой подвижной жизни, собранныя благодаря глубок. наблюдательности и сохраненныя въ мельчайшихъ подробностяхъ необыкновенною памятью К., претворились въ рядъ чрезвычайно живыхъ и объективно-реальныхъ картинъ изъ жизни туземной Индіи, предстающей во всей причудливости своихъ сочетаній страсти и жестокости, таинственности и великолѣпія. Каждый очеркъ вылитъ въ сжатую, но совершенно законченную и опредѣленную форму, не допускающую никакихъ измѣненій. 8-лѣтняя литерат. дѣятельность К. (съ 1889 г. живущ. въ Англіи) доставила ему широкую литерат. извѣстность и пророчитъ еще большую славу въ будущемъ. Важнѣйш. произведен.: „Простые разсказы изъ горн. странъ“ (1888 г.), „Мой народъ“ (1891 г.)— сборн. повѣст. изъ туземн. инд. жизни; „Солдатская троица“ (сборн. разск. изъ жизни англ. солдатъ въ Индіи).

Кеппель, бухта въ Нов. Южн. Валлисѣ въ Австраліи.

Кеппенъ 1) Карлъ Фридр. Альбертъ, род. въ 1822 г. въ Гольдбергѣ, проф. въ Страсбургѣ, напис. „System des heutigen römisch. Erbrechts“, „Der obligatorische Vertrag unter Abwesenden“, „Der Fruchterwerb des bonae fidei posessor“, „Grundriss zu Vorlesungen über die Institutionen und Geschichte des römischen Privatrechts“ и др. 2) К., Петръ Ивановичъ, русскій статистикъ и этнографъ, р. въ 1793 г., ум. въ 1864 г. въ Харьковѣ, получилъ степень магистра правъ, потомъ служилъ въ Спб., въ 1816 г. участвовалъ въ основаніи общ. любителей россійск. словесн., отъ 1817—24 г. изслѣдовалъ памятники славянск. древност. въ Россіи и заграницей, въ 1843 г. членъ Спб. академіи наукъ, 1845 г. участвовалъ въ основаніи русск. географическаго общества. Въ 1859 г. праздновался его 50-лѣтній юбилей. Написалъ болѣе 130 сочиненій; главныя: „О продовольствіи Россіи“, „О пространствѣ и населеніи Россіи“ и др. 3) К., Владиміръ, извѣстн. метеорологъ, род. въ 1846 г. въ С.-Петербургѣ, изуч. математ. и естествен. науки въ петербургск., гейдельбергск. и лейпцигск. университ., съ 1873 г. ассистентъ центральн. физич. обсерватор. въ Петерб., съ 1875 г. сост. на нѣмецк. службѣ. К. имѣлъ значит. вліяніе на развитіе метеорологіи своими трудами о періодич. метеорологич. явленіяхъ и по синоптич. метеорологіи. Его многочисленн. спеціальн. статьи разсѣяны въ „Zeitschrift der österreichischen Gesellschaft für Meteorologie“, „Meteorologische Zeitschrift“ (1868—1890 г.), „Annalen der Hydrographie“, „Archiv der deutschen Seewarte“ и „Repertorium für Meteorologie“. 4) К., Фридрихъ, философъ, раздѣлявшій эстетически-сенсуалистическ. взгляды Якоби, род. въ 1775 г., съ 1864 г. професс. философ. въ Ландсгутѣ, затѣмъ въ Эрлангенѣ, ум. въ 1858 г. Важнѣйш. сочиненія: „Изложеніе сущности философіи“, „Философія христіанства“.

Кеприли или *Кіуперли* 1) (Магометъ) турецкій великій визирь, р. въ 1585 г. въ Кепри (Малой Азіи), сперва былъ намѣстникомъ Дамаска, съ 1656 великимъ визиремъ; не стѣсняясь средствами, возстановилъ спокойствіе внутри государства, привелъ въ порядокъ финансы, подавилъ возстанія въ Египтѣ и въ Азіи, ум. въ 1661 г. въ Адріанополѣ. Ему наслѣдовали въ должности велик. визиря сыновья его, Ахмедъ К. (род. 1626), съ 1661 по 1676 г., покровительствовавшій поэтамъ и ученымъ, и Мустафа К., 1689—91 г., другой племянникъ его, Амуджасадъ Хуссейнъ К., 1697—1702 г., заключившій Карловицкій миръ. 2) К., *Кіуприли*, городъ въ Европ. Турціи, въ вилайэтѣ Юскюбѣ, 22000 ж.; главн. городъ древней Пеоніи.

Кептушка, Tringa, родъ птицъ сем. Scolopacidae, отр. Grallatores; небольшая болотная птица съ пепельносѣр. зимнимъ опереніемъ и краснымъ лѣтнимъ; водится въ сѣв. полушаріи, летаетъ стаями, пищу находитъ по берегамъ водъ.

Кера или *Керка*, рѣка въ Персіи, впадаетъ въ Шатъ-ель-Арабъ.

Керабау, видъ буйвола, съ очень длинными рогами; дикіе очень свирѣпы, прирученные употребляются для верховой ѣзды; водятся на Зундскихъ, Молуккскихъ и Филиппинскихъ островахъ.

Керазинъ, роговая свинцов. руда, кромфордитъ мин. квадратн. системы, желтозелен. или сѣробѣл., легко сплавляется, растворяется въ азотн. кисл., находится въ Англіи и Силезіи.

Керакъ (Каракъ), городъ въ турец. муссетарификѣ Іерусалимъ, на востокъ отъ Мертваго моря, 4000 ж.; ведетъ значит. торговлю съ бедуинами; древній Киръ-Моабъ, позднѣе Petra Deserti.

Керамика (греческ.), или гончарное искусство, приготовленіе художественныхъ сосудовъ и утвари изъ жженой глины, процвѣтало въ древности, особенно въ Греціи и Этруріи; затѣмъ ко времени Р. Х., оно пришло въ упадокъ, опять развилось въ средніе

вѣка у магометанскихъ народовъ, въ Индіи и Испаніи (маіолика, фаянсъ, глазированныя плиты для стѣнъ); съ XV и XVI стол. и въ Германіи занимались производствомъ глазированныхъ глиняныхъ товаровъ (особ. пестрыя изразцовыя печи); въ XVI и XVII стол. въ Европѣ появился китайскій фарфоръ и мѣстныя его имитаціи (фаянсъ съ бѣлою глазурью), послѣ изобрѣтенія настоящаго фарфора въ Европѣ въ XVIII стол. только онъ и цѣнился; упадокъ производства его въ XIX стол. снова вызвалъ процвѣтаніе фаянсоваго производства и вообще керамики, въ настоящее время К. вновь входитъ въ моду.

Керамикъ, сѣв. западн. часть и предмѣстье Аѳинъ, заселенн. преимущественно бѣдняками, служивш. кладбищемъ аѳинск. обществен. дѣятелей. Въ городск. ч. К. наход. афинск. *агора*, въ загородной ч.—*академія*.

Керамогалитъ, *волосяная соль*, *салданитъ*, мин. одноклиномѣрн. кристал. сист., волосистые, игольчатые, блестящіе бѣлые кристаллы его состоятъ изъ сѣрнокислаго глинозема; растворимъ въ водѣ, изъ воднаго раствора сѣрнокислый кали осаждаетъ квасцовые кристаллы; находится въ формаціяхъ бураго и каменнаго угля и въ вулканическихъ породахъ.

Керамографика (греч.), древняя живопись на глиняныхъ античныхъ вазахъ и др. сосудахъ.

Кераргиритъ, *хлористое серебро*, *роговое серебро*, рогов. серебр. руда (рѣжется какъ рогъ), минералъ, кристаллиз. въ формахъ правильн. системы больш. частью въ кубахъ; цвѣтъ сѣрый, зеленоватый и голубоватый; тв. 1... $1_{,5}$; уд. вѣсъ $5_{,58}$ $5_{,60}$; состоитъ изъ хлора и серебра; плавится, мало растворимъ въ кислотахъ; содержитъ около 75% серебра; находится на Алтаѣ и Южн. Ам. и составляетъ одну изъ самыхъ богатыхъ серебр. рудъ.

Кераръ 1) Жозефъ Марія, французскій библіографъ, род. въ 1797 г., ум. въ 1865 г. Важнѣйш. библіографич. труды: „La France littéraire“, содержащ. свѣдѣнія о всѣхъ франц. авторахъ XVIII и XIX столѣтія; продолжен. эт. издан.—„La littérature française contemporaine“, библіографич. отчетъ за 1827—49 гг.; „Les auteurs déguisés de la littérature française contemporaine“. Ум. въ 1865 г. въ Парижѣ. 2) К., гор. въ Остъ-Индіи, при сліяніи Кришны и Кійны, хлопчатобумажн. фабрики, 8000 ж.

Керасунтъ (Kerasus), въ древности городъ на ю. берегу Чернаго моря, къ з. отъ Трапезунда, колонія Синопа. Нынѣ развалины его въ долинѣ Кирезиндерэ.

Кератинъ, главное вещество роговой ткани (см. *роговое вещество*).

Кератитисъ (греч.), воспаленіе роговой оболочки глаза, сопровождаемое обыкновенно ея помутнѣніемъ, котор., смотря по характеру заболѣванія, вызываетъ болѣе или менѣе серьезныя послѣдствія. Помутнѣніе, какъ слѣдствіе поверхностнаго воспаленія роговаго эпителія, легко поддается лѣченію; глубокое пораженіе роговой оболочки требуетъ оперативнаго вмѣшательства. если пятно (помутнѣвшая оболочка, въ общежитіи—„бѣльмо“) закрываетъ зрачекъ, т.е. обусловливаетъ потерю зрѣнія.—*Кератоцеле*, грыжа роговой оболочки, разрывъ послѣдней, сопровождаемый небольшой опухолью; *кератоглобъ*, *кератоконусъ*, конусообразный наростъ на роговой оболочкѣ; *кератозисъ*, утолщеніе эпидермы въ видѣ мозолей; *кератоиритисъ*, воспаленіе роговой и радужной оболочки; *кератомолація*, размягченіе роговой оболочки; *кератониксисъ*, просверленіе роговой оболочки, хирург. операція при удаленіи катаракта; *кератофиты*, грибки на роговой оболочкѣ; *кератопластика*, хирургическая замѣна помутнѣвшей рогов. оболочки кусочкомъ здоровой, взятой у челов. или животн.; *кератотомъ*, инструментъ для операцій на роговой оболочкѣ; *кератотомія*, хирургическая операція на роговой оболочкѣ.

Кератитъ, см. *роговикъ*.

Кератоидъ, рогообразная окаменѣлость.

Кератолитъ, окамен. рогъ.

Керашъ, р. въ Венгріи, см. *Карасъ* 3.

Кербела или *Мешхидъ-Гуссейнъ*, азіатскій городъ въ турецкомъ вилайэтѣ Багдадъ, на западъ отъ Евфрата, 25000 ж., могила Гуссейна, мѣсто богомолья для персидскихъ шіитовъ (ежегодно до 120000 пиллигр.).

Кербель трава 1) (Anthriscus Cerefolium), журница, растеніе сем. Umbelliferae, прежде употреблялась въ медицинѣ, а теперь въ кулинарномъ искусствѣ. 2) *К. рѣпный* (Chaerophyllum bulbosum L.) раст. сем. Umbelliferae; воздѣлывается въ садахъ Европы; корень употребляется въ пищу.

Керванъ де Леттенгове, Іос. Бруно Марія Константинъ, род. въ 1817 г., бельгійск. историкъ и госуд. дѣятель, съ 1861 г. состоялъ членомъ клерикальн. парт. въ палатѣ депутатовъ, въ 1870—71 г. мин. народн. просвѣщен. Главн. сочин.: „Histoire de Flandre“ и изданіе ряда источниковъ по отечественн. исторіи.

Кергердъ, верстакъ для промыванія рудъ.

Кергленъ 1) К.-Тремарекъ Ивъ Жозефъ, де, французскій мореплаватель, род. въ 1745 г., въ 1771 г. отправился въ Остъ-Индію и на обратномъ пути, въ 1772 г., открылъ островъ Кергленланди (такъ назв. въ честь его имени) и присоединилъ его къ франц. владѣніямъ. Соч.: „Relation d'un voyage dans la mer du Nord“ и др. 2) К., самый большой остр. группы того же названія въ Инд. океанѣ, 3414 кв. км., гористъ, много снѣгов. вершинъ и глетчеровъ, необитаемъ, безъ деревьевъ и животныхъ, богатыя залежи угля, прекрасныя гавани, важная станція для китолововъ. Здѣсь въ 1874 г. произведены наблюденія нѣмецкихъ ученыхъ надъ прохожденіемъ Венеры.

Кердикъ, Арнольдъ, нидерландск. государственный дѣятель, род. въ 1848 г. въ Роттердамѣ, съ 1873 г. докторъ правъ, съ 1873—80 г. инспекторъ народн. училищъ въ южн. Голландіи, въ 1880 г. основалъ сберегат. кассу при почтов. вѣдомствѣ, съ 1887 г. членъ 2-й камеры. Важн. сочин.: „Обязательн. обученіе“, статьи по народн. образованію, рабочему законодательству, о сберегат. кассахъ и съ 1887 г. редактируетъ основанн. имъ журналъ „Sociaal Weekblad“.

Кердонъ, еретикъ II вѣка, учившій въ Римѣ, что есть два бога: добрый и злой, и что міръ сотворенъ послѣднимъ.

Керетодъ, родъ плавной сѣти, неводокъ для ловли ряпушки.

Кережа, ладьеобразныя сани у лопарей для одного сѣдока и небольшой клади; обозъ К. наз. райдою.

Керекгіарто, Арпадъ, извѣстный венгерскій историкъ и профессоръ будапештскаго университета, род. въ 1818 г. Главн. его соч.: „Ист. культуры Венгріи“, „Руководство къ исторіи Венгріи“ и др.

Керембъ, острова близъ вост. берега Африки; принадлежатъ Португаліи.

Кереметъ, свирѣпое божество у черемисовъ и чувашей, которому приносятъ въ жертву коровъ и лошадей; оно живетъ въ лѣсахъ, оврагахъ, озерахъ. Мунъ-К. (глава К.) имѣетъ цѣлый штатъ низшихъ К., носящихъ разн. названія. Этимъ же именемъ у черемисовъ и чувашей называется мѣсто богослуженія.

Керенскъ, уѣз. гор. Пензенской г., 13358 ж.; при рр. Вадѣ, Керенкѣ и Чингарѣ. — *Керенскій уѣздъ*, $2495_{,8}$ кв. в.; мѣстность холмистая. Рѣки: Вадъ, Ушенка, Керенда; почва большею частію черноземная, мѣстами суглинистая; процвѣтаетъ хлѣбопашество и пчеловодство; 97503 жит.; конскіе заводы.

Керенъ, Іосифъ, дюссельдорфскій художникъ, род. въ 1817 г., ум. въ 1880 г. Писалъ по преимуществу картины историческаго, а также религіознаго содержанія.

Кереселидзе, И. И., груз. журналистъ; издавалъ первый и единств. въ свое время грузинскій журн. „Цискари“ (Заря), послѣ оставленія его кн. Г. Эристовымъ, въ 1857—75 гг., возобновилъ свою дѣятельность въ 1887 г. кратковремен. изданіемъ сельскохозяйств. газеты подъ тѣмъ же названіемъ.

Керетъ 1) озеро въ Архангельской губ., $236_{,5}$ кв. в.; истокомъ ему служитъ р. К., впадающая въ Кандалакскую губу Бѣлаго м.; ловля жемчужныхъ раковинъ. 2) К., село Кемскаго у., 629 ж., при р. Керети; ломки слюды.

Керештуръ, нѣсколько мѣстечекъ въ Венгріи; изъ нихъ Неметъ-К., въ венгерскомъ комитатѣ Эденбургъ (2702 ж.), извѣстно минеральн. источн.

Керешъ 1) лѣв. прит. Тейсы, въ Венгріи, состоитъ изъ Бѣлой, Черной и Быстрой К., 550 км. дл. 2) К. Большой, или Нади-К., торгов. мѣстечко въ венгерск. комитатѣ Пештъ, 22769 ж. 3) К., гор. въ Кроаціи, см. *Крейцъ*.

Кержакъ (сиб.), раскольникъ.

Керженецъ 1) или *Керженскіе скиты*, поповщинскія общины старообрядцевъ въ Макарьевскомъ у., Костромск. губ., центромъ которыхъ былъ скитъ Смоляны, осн. Сергіемъ Салковымъ, Ефремомъ Потемкинымъ и др. около 1656 г. Діонисій Шуйскій, хранившій запасъ мура и св. даровъ, освященныхъ при патріархѣ Іосифѣ, поднялъ К. на степень старообрядческой митрополіи; преемниками его были: Ѳеодосій и дворянинъ Ѳеодоръ Токмачевъ (сожженъ 1694 г.). Когда же Ѳеодосій переселился на Вятку, значеніе Керженца стало упадать. 2) К., притокъ Волги въ Костр. и Нижегородск. губ., ок. 200 в. дл. Въ этой мѣстности жители приготовляютъ деревянную посуду, называемую керженинской.

Кери (Carey), см. *Кэри*.

Керикгика (греч.), см. *гомилетика*.

Керинія, тур. *Гирне*, гавань на сѣверномъ берегу острова Кипра, съ древнимъ дворцомъ.

Керинъ, притокъ Амура въ Манчжуріи.

Керинеъ, первый извѣстный гностикъ изъ христіанъ, современникъ Іоанна Ефесскаго; училъ, что существуетъ болѣе высшее существо, чѣмъ Творецъ міра; видѣлъ въ І. Хр. простаго человѣка и пр.

Керка, или *Крка*, рѣка въ Далмаціи, 55 км. дл., образ. множ. водопадовъ, впадаетъ близъ Себенико въ Адріатическое море.

Керкаполи, Карлъ, венгерск. ученый и госуд. дѣятель, род. въ 1824 г., съ 1868 г. проф. политическ. экономіи въ Будапештѣ, отъ 1870—73 г. министръ финансовъ, съ 1874 г. профессоръ государствен. наукъ при пештск. университ. Важнѣйшіе труды: „Всемірная исторія“, „Теорія познанія“, „Логика“, „Организація протестантск. церкви“.

Керкговенъ, Петръ Францъ, род. въ 1818, ум. въ 1857 г., фламандскій поэтъ и писатель; кромѣ стиховъ писалъ комедіи, драмы, повѣсти и романы.

Керкена, группа острововъ близъ сѣв. берега Африки, въ заливѣ Габесъ, принадлежитъ Тунису, 3000 ж., заним. рыболовствомъ и земледѣл. Наибольшіе острова: Рамла и Герба.

Керккальди (Kirkcaldy), гор. въ шотланд. графствѣ Файфъ, при зал. Фертъ, 15083 ж.; гавань, морскія купанья, солян. варницы.

Керкраде, община нидерланд. пров. Лимбургъ, 6255 ж.; каменно-угольныя копи.

Керкринговы складки, складки слизистой оболочки тонкой кишки, почти вдвое увеличивающ. ея поверхность, названы по имени врача Теодора Керкринга (ум. въ 1693 г.) изъ Гамбурга.

Керкрингъ (*Керкринъ*), Генрихъ, нѣмецкій купецъ, жившій въ Москвѣ; въ 1599 г. присягнулъ въ вѣрности царю Борису. Въ 1603 г. пріѣзжалъ изъ Германіи въ Москву отъ имени Ганзы для переговоровъ о возвращеніи Ганзѣ прежнихъ ея правъ и заключеніи торговаго договора.

Керкубри или *Истъ-Галловей* (Kirkcudbright), графство въ юго-зап. Шотландіи, 2470 кв. км., 42126 ж. Главный городъ *К.*, при устьѣ рѣки Ди, 2571 ж.

Керкукъ, городъ въ азіатско-турецкомъ вилайэтѣ Моссулъ, 12—15000 ж., главный рынокъ для южнаго Курдистана; здѣсь гробница пророка Даніила; близъ города нефтяные источники.

Керлъ, Георгъ Генр. Бруно, металлургъ, род. въ 1824 г., профес. химіи въ Госларѣ; доцентъ при горной академіи въ Берлинѣ, съ 1877 г. также членъ парламента. Важнѣйшія соч.: „Metallurgische Hüttenkunde“, „Leitfaden der Löthrohrenuntersuchungen“, „Metallurgische Probierkunst“ и „Grundriss der Hüttenkunde“.

Кермадекскіе острова, группа британскихъ остр. на сѣв.-вост. отъ Нов. Зеландіи, около 55 кв. км.

Керманшаганъ, гор. въ персидск. пров. Ардиланъ, на р. Керна, 30000 ж., цитадель; былъ прежде очень промышлен. (оружейныя и ковровыя фабрики и пр.) и важн. торгов. пунктомъ; теперь въ упадкѣ.

Керманская династія, см. *сельджуки*.

Керманъ, см. *Карманія*.

Кермендъ, мѣстечко въ венгерскомъ комитатѣ Эйзенбургъ, на Раабѣ, 4725 ж., замокъ.

Кермесъ 1) высушенныя самки разныхъ видовъ кошенили. К., *кошениль дубовая*, Coccus ilicis, жи-

вётъ на кошенильномъ дубѣ, Quercus coccifera, въ Южн. Евр.; *К. польскій*, Coccus polonicus, водится на подземныхъ корняхъ толокнянки, Pimpinella saxifraga, въ зап. и южн. Россіи. Употребляются на окраску кондиторскихъ товаровъ, винъ, ликеровъ, зубныхъ порошковъ, и т. п. 2) К., минеральный самородный, см. *сурьмяный блескъ*. 3) К. *минеральный*, Sb_2S_3, краснобурый порошокъ; получается кипяченіемъ сѣрнистой руды съ растворомъ соды; употребляется въ медицинѣ и въ техникѣ для вулканизированія каучука.

Кермесъ-Дагъ, горы въ азіатско-турецкомъ вилаэйтѣ Адане, на границѣ Мераша, до 3200 м. выс.

Кернеръ 1) Христіанъ Готфридъ, род. въ 1756 г., ум. въ 1831 г., нѣмецк. писатель періода „бурныхъ стремленій", одинъ изъ самыхъ близкихъ друзей Шиллера. Важнѣйш. сочиненія: „Надежды Германіи", „Опытъ о предметахъ внутренняго государственнаго управленія". К. издалъ „Переписку Шиллера съ К.", весьма важный для характеристики Шиллера и его времени литературн. памятникъ. 2) К., Карлъ Теодоръ, герой и пѣвецъ войны за освобожденіе Германіи, сынъ предыдущ., род. въ 1791 г. въ Дрезденѣ, въ 1813 г. волонтеромъ принялъ участіе въ войнѣ за освобожденіе своего отечества отъ французск. ига и убитъ 26-го авг. (нов. стиля) того-же года въ сраженіи при Гадебушѣ. К. обладалъ довольно блѣднымъ драматическимъ талантомъ и, начавши съ легкой комедіи въ пошибѣ Коцебу, пошелъ въ своихъ лучшихъ драматич. произведеніяхъ („Урина и Розамунда") не дальше подражанія Шиллеру. Источникъ поэтической славы К.—его лирич. произведенія („Leier und Schwert" „Schwertlied"), явившіяся самымъ полнымъ, чистымъ и пламеннымъ выраженіемъ возвышенныхъ и смѣлыхъ стремленій, свѣтлыхъ предчувствій и надеждъ вѣрующаго и борящагося поколѣнія. Въ 1873 г. Пешель открылъ въ Дрезденѣ музей въ память Кернера (Körner-Museum), въ которомъ собраны историч., литературн. и художественные памятники и предметы, относящіеся къ личности поэта и войнѣ за освобожденіе.

Кернсвъ, мѣст. Виленскаго уѣз., 280 жит.; на берегу рѣки Виліи, нѣкогда резиденція великаго князя литовскаго.

Кернозицкій, полякъ, предводительствовалъ запорожцами, занялъ, отъ имени 2-го Лжедмитрія, Торжокъ и Тверь; въ 1609 г. былъ разбитъ шведами.

Кернукъ, въ Нигриціи (Африка), главный гор. страны Логгунъ, на южн. берегу оз Чадъ

Кернъ 1) Генрихъ, извѣстный языковѣдъ-оріенталистъ, род. въ 1833 г. на о-вѣ Явѣ, съ 1850—57 г. изуч. санскритъ въ лейденск., утрехтск. и берлинскомъ университетахъ, съ 1862 г. профессоръ санскритологіи въ Бенаресъ-колледжѣ, съ 1865 г.—проф. по той же каѳедрѣ при лейденск. университ. Важн. труды: курсъ нидерландск. грамматики, разработанной по системѣ Гримма, „Die Glossen in der Lex Salica und die Sprache der Salischen Franken"; рядъ изданій и переводовъ произведеній древне-индійск. литературы. 2) К., Теодоръ, историкъ, род. въ 1836 г., ученикъ Гейссера, Зайтца и Зибеля, съ 1866 г. професс. истор. при фрейбургск. университетѣ, ум. въ 1873 г. Извѣстенъ, какъ издатель нюрнбергскихъ хроникъ (1859—1865 гг.).

Керографія, гравированіе на мѣдныхъ пластинкахъ, покрытыхъ восковымъ слоемъ; примѣняется въ настоящее время въ Америкѣ преимущественно для гравировки плановъ и ландкартъ.

Кероли, *Караули*, раджпутанское княжество въ Остъ-Индіи, подъ британскимъ протекторатомъ, 3129 кв. км., 148670 ж. Главн. гор. *К.*, 25607 ж.

Керолитъ, см. *сапонитъ*.

Керосиновый двигатель, устройствомъ похожъ на газовый двигатель, но взрывы, производящіе движеніе поршня въ цилиндрѣ, получаются отъ воспламененія смѣси паровъ керосина и воздуха. Небольшіе К. двигатели, въ $^1/_2$—10 лошадин. силъ, распространен. въ Сѣв. Ам., въ послѣднее время входятъ въ употребленіе и у насъ (преим. сист. Отто).

Керосинъ или *фотогенъ*, очищен. продуктъ перегонки нефти, выдѣляющійся при t^0 выше 150^0 и до 250^0 Ц., уд. в. $0{,}78$—$0{,}82$; им. видъ безцвѣтной или чуть желтоватой пахучей жидкости съ характернымъ синеватымъ отливомъ въ толстыхъ слояхъ (флуоресценція). Въ настоящее время К. употребляется не только для освѣщенія, но также для отопленія, приведенія въ дѣйствіе керосин. двигателей (см. предыд. сл.). Безопаснымъ для употребленія считается К., воспламеняющійся при t^0 не ниже 38^0 С.; хотя временно разрѣшено приготовлять К. съ болѣе низкой точкой вспышки, однако не ниже 21^0 С. Ср. *нефть*.

Керпенъ, мѣстечко въ прусской пров. Кельнъ, на Наффелѣ, 3160 ж.; залежи бураго камен. угля; нѣкогда было графствомъ.

Керрапай или **Крепи**, страна въ Гвинеѣ, на Золотомъ берегу.

Керри, графство въ юго-зап. части ирландской пров. Мюнстеръ, 4799 кв. км., 201039 ж; мѣстность гористая (Карнтуаль—1041 м.), орошенная множ. рѣкъ и озеръ (Килларнейскія оз.), оч. живописная, за что и прозвана „Ирландской Швейцаріею"; главный городъ Трали.

Керрикфергэсъ (Carrickfergus), городъ въ ирландскомъ графствѣ Энтримъ, къ сѣв.-вост. отъ Бельфаста, 10009 жит., гавань, морскія купанья.

Керрингтонъ, Ричардъ Кристофъ, англійскій астрономъ, род. въ Челзи въ 1826 г., въ 1852 г. построилъ обсерваторію въ Редчиллѣ, ум. въ 1875 г.; издалъ превосходный каталогъ звѣздъ и наблюденія надъ солнечными пятнами.

Керрія японская, Kerria japonica, растеніе изъ сем. розанныхъ, съ желтыми, большею частію махровыми цвѣтами, разводится въ садахъ какъ украшающій кустарникъ.

Керсантонъ, *керсантинъ*, темная, мелкозернистая порода изъ слюдистыхъ діоритовъ, состоитъ изъ роговой обманки, плагіоклаза, ортоклаза, кальцита, авгита и слюды. Употребляется иногда для построекъ и находится въ Бретани и Вогезахъ.

Керсо (Cherso), островъ въ Кварнерскомъ заливѣ (Истрія), 330 кв. км., 9558 ж. Гл. гор. *К.*, 4670 ж. гавань.

Кертингъ, Густавъ, филологъ, род. въ 1845 г., съ 1876 г. профессоръ академіи въ Мюнстерѣ, издатель „Zeitschrift für neufranzösische Sprache und Litteratur"; авторъ соч.: „Geschichte der Litteratur

Italiens im Zeitalter der Renaissance", „Encyclopädie und Methodologie der romanischen Philologie" и др.

Керубини, Марія Луиджи, выдающійся композиторъ, род. въ 1760 г. во Флоренціи, съ 1816 г. директоръ консерваторіи въ Парижѣ, ум. въ 1842 г. Лучшія его оперы: „Лодоиска", „Медея", „Водовозъ", „Анакреонъ" и „Абенсеражъ"; извѣстностью пользуются также его кантаты, реквіемъ въ C.-moll и другія духовныя композиціи.

Керулунъ, верховье р. Аргуни, образующей по сліяніи съ Шилкой р. Амуръ.

Керча (Cottus scarpius), родъ рыбъ Cataphracti, пор. Acanthopteri; водится въ сѣверныхъ моряхъ и въ наибольшемъ числѣ около Камчатки; съѣдобны.

Керченская селедка, морская рыба, рода Clupea, сем. Clupeae; водится въ Черномъ морѣ, гдѣ ловится въ значительномъ количествѣ.

Керченскій 1) **полуостровъ**, Таврической губ., Ѳеодосійскаго уѣз.; такъ называется выдавшаяся къ вост. отъ Сиваша и Ѳеодосіи оконечность Таврическаго полуострова, въ древности входившая въ составъ Босфорскаго царства и отдѣлявшаяся отъ остальнаго Крыма такъ называвшимся Босфорскимъ валомъ. 2) К. **проливъ**, называемый также Керчь-Еникальскимъ, въ древности Босфоръ или Воспоръ Киммерскій, Морскія гирлы, соединяетъ Азовское море съ Чернымъ и находится между восточ. оконечностью Крыма и запад. стороною ост. Тамани; на серединѣ своего протяженія отъ с. къ ю. разливается къ в. и з. бухтами, называемыми Таманскою и Керченскою. Длина пролива 22 мор. мили, шир. отъ 22 м. до 2; наименьшая глуб. у Еникале 14 фут. Естественное теченіе въ проливѣ изъ Азовскаго моря въ Черное; но сильные южные вѣтры задерживаютъ его и даже производятъ обратное теченіе. Проливъ замерзаетъ, въ исходѣ ноября или началѣ декабря, мѣсяца на два. Берега пролива выступаютъ въ море нѣсколькими мысами; изъ нихъ на мм. Такла и Фонарь — маяки. У западнаго берега двѣ горы— Митридатъ, у которой расположена Керчь, и Хроновая, близъ Еникале.

Керчь-Еникале, градоначальство Таврической г., у Керчь-Еникальскаго пролива; портъ, крѣпость, нѣсколько пристаней, таможня. К., древній Panticapaeum или Bosporus, нѣкогда столица царства Босфорскаго, потомъ Понтійскаго; принадлеж. Россіи съ 1771 г. Въ Крымскую войну (1855) былъ совершенно разрушенъ союзными войсками. Окрестности К. усѣяны курганами, въ кот. находятъ множество памятниковъ (саркофаги, скелеты и пр.) изъ эпохи послѣднихъ вѣковъ до Р. Х. 29084 жит., заним., между проч., добываніемъ соли изъ солян. озеръ и рыболовствомъ.

Керша, притокъ р. Уны, въ Тамбовск. г.; крутые берега ея сост. изъ бѣлыхъ и зеленыхъ песчаниковъ съ окаменѣлостями мѣловой формаціи; дл. 70 в.

Керъ 1) виконтъ Рочестерскій, см. *Соммерсетъ*. 2) К., Карлъ, педагогъ, род. въ 1830 г., съ 1873—83 г. директоръ семинаріи въ Эрфуртѣ, ум. тамъ же въ 1885 г.; напис.: „Die Praxis der Volksschule", „Geschichte der Methodik des deutschen Volksschulunterrichts" и др., также рядъ статей о методахъ преподаванія въ народныхъ школахъ. 3) К. (Choeur), Жакъ, французскій купецъ, род. въ 1400 г., далъ Карлу VII средства для завоеванія Нормандіи; въ 1450 былъ министромъ финансовъ; оклеветанный врагами предъ Карломъ VII, онъ бѣжалъ и нашелъ убѣжище у папы Каликста III.

Керы, у древнѣйшихъ греческихъ поэтовъ олицетворяютъ смертный жребій и различные виды смерти въ отличіе отъ понятія смерти вообще. Керы иногда сопоставляются съ эриніями и обозначаютъ все страшное и уничтожающее — моръ, изсушающія заботы, тяжкія страданія.

Кесарій 1) св., братъ св. Григорія Богослова, скончался въ IV вѣкѣ. Пам. 9 марта. 2) К., св. муч., діаконъ, въ I в. въ морѣ потопленъ. Пам. 7 ок.

Кесарійская литургія, такъ можетъ быть названа литургія, составленная изъ литургіи іерусалимской св. Василіемъ Вел.; К. л. совершается въ нашей церкви 10 разъ въ году: 1-го янв., наканунѣ Рожд. Хр. и Богоявленія, во всѣ воскресенья (кромѣ вербнаго) Великаго поста, въ четвергъ и субботу Страстной недѣли.

Кесарійскій символъ, вошедшій въ составъ никео-цареградскаго символа, дошелъ до насъ въ исторіи церкви Сократа Схоластика (ум. въ 440 г.).

Кесарія (Caesarea), названіе нѣсколькихъ городовъ въ римской имперіи: 1) К., въ Каппадокіи, у подошвы Аргея, прежде Мазака, потомъ Евзебія, теперь Кесаріи. 2) К., въ Палестинѣ, на берегу моря, прежде замокъ Стратона, укрѣпленный царемъ Иродомъ, впослѣдствіи резиденція римскихъ намѣстниковъ. 3) К., въ Мавританіи, нынѣшній *Шершелъ*, съ множествомъ развалинъ.

Кесарское сѣченіе (sectio Caesarea, hysterotomia), хирургическая операція, вскрытіе брюшныхъ покрововъ и беременной матки для извлеченія младенца въ тѣхъ случаяхъ, когда роды не могутъ произойти естественнымъ путемъ. Съ развитіемъ хирургіи операція эта становится все менѣе и менѣе опасной. Практиковалась еще въ древности на умершихъ женщинахъ для спасенія еще не погибшихъ младенцевъ; свѣдѣнія объ операціяхъ на живыхъ матеряхъ относятся только къ XVI столѣт. Происхожденіе слова отъ имени Юлія Цезаря (Кесаря), якобы такимъ образомъ родившагося на свѣтъ, не доказано.

Кесарь или *Цезарь*, титулъ римск. императоровъ; первоначально фамилія одной вѣтви древнеримск. патриціанскаго рода Юліевъ; имп. Августъ носилъ званіе К., какъ усыновленный сынъ Юлія Цезаря или Кесаря; послѣ Августа имя К. присвоивалось царствующимъ императорамъ и ихъ сыновьямъ, въ особенности наслѣднику престола.

Кескартъ, Вилльямъ Шо, графъ, англ. генер. и дипломатъ, род. въ 1755 г. въ Шотландіи, отлич. въ походахъ въ 1793—97 г. въ Нидерландахъ и сѣверной Германіи, въ 1807 руковод. дѣйствіями сухопутной арміи противъ Копенгагена; въ качествѣ посланника въ Петербургѣ сопровождалъ императора Александра во время походовъ 1813—14 гг., присутствовалъ на конгрессахъ въ Шатильонѣ и Вѣнѣ, ум. въ 1843 г. Старшій сынъ его Чарльзъ Мерре, графъ К., извѣстный раньше подъ именемъ лорда Гринока, род. въ 1783 г.; отъ 1846—51 былъ главнокомандующимъ въ Канадѣ, потомъ начальникомъ западн. военнаго округа въ Англіи, ум. въ 1859 г. Братъ его Джорджъ К., род. въ 1794 г., служилъ въ Вестъ-Индіи и Канадѣ, въ 1852 г довелъ до конца

опасную войну съ кафрами въ Капландіи, во время Крымской кампаніи былъ дивизіоннымъ генераломъ и палъ подъ Инкерманомъ въ 1854 г.

Кескъ, мѣра жидкости въ Соед. Штат. Сѣв. Амер., въ 32 прежнихъ винныхъ галлоновъ=121,13 литра.

Кеслинъ, главный городъ прав. К. (14024 кв. км., 567364 ж.) и округа К. (748 кв. км., 45101 жит.), въ Помераніи, въ 8 км. отъ моря, 17277 ж. На горѣ Крейцбергѣ (часть Голленберга), памятникъ померанскимъ воинамъ, павшимъ въ 1813—15 гг.

Кессельбергъ 1) вершина Исполинскихъ горъ въ богемскомъ округѣ Штаркенбахъ, вблизи истока Эльбы, 1381 мет. 2) К., гора близъ Вассертрудингена въ Средней Франконіи, 714 м.

Кессельсъ, Матвѣй, нидерландскій скульпторъ, род. въ 1784 г., ум. въ 1836 г. въ Римѣ, ученикъ Торвальдсена. Какъ первыя произведенія К.—„День и Ночь", „Св. Севастьянъ"—отличаются близостью къ Торвальдсену, такъ послѣднія—сцены изъ потопа—показываютъ, что К. порвалъ связь со школой Торвальдсена и примкнулъ къ натурализму.

Кессикъ (Keswick), мѣстность въ англ. графствѣ Кумберландъ, при оз. Дервентватеръ, 3220 ж., шерстян., ковров. и др. фабрики.

Кесслеръ 1) Іоганнъ (лат. Ahenarius), род. въ 1502 г. въ Санъ-Галленъ, въ 1522 г. перешелъ въ Виттенбергъ къ реформаторамъ и, ставъ священникомъ (первоначально былъ шорникомъ), ввелъ реформацію въ Санъ-Галленѣ, ум. тамъ же въ 1574 г. 2) К., Карлъ Ѳедоровичъ, извѣстный ихтіологъ, род. въ 1815 г., профессоръ зоологіи кіевскаго и петербургскаго универ.; въ 1875 г. путешеств. съ научною цѣлью по Кавказу, ум. въ 1886 г.; авторъ изслѣд. „Рыбы, водящіяся и встрѣчающіяся въ Арало-Каспійско-Понтійской ихтіологической области", „Русскіе рѣчные раки", „Рыбы Чернаго моря", „Описаніе рыбъ С.-П. губ., „Путешествіе съ зоологич. цѣлью къ сѣв. бер. Чернаго м. и въ Крымъ".

Кестенгольцъ, мѣстечко въ нѣмецкой пров. Нижній Эльзасъ, въ окр. Шлеттштадтъ, 3224 ж., минерал. источники, содержащіе бромъ, іодъ, хлоръ и соду.

Кестендиль, городъ въ Болгаріи, на р. Струмѣ, 9600 ж.; теплые минеральные источники. Добываніе серебра и золота.

Кестеръ, Гансъ, драматическій писатель, род. въ 1818 г, въ Крицовѣ, близъ Висмара, въ Маркѣ; драматич. произведен. К. проникнуты патріотич. духомъ, отлич. живостью драматич. движенія и рельефностью характеристикъ („Лютеръ", „Ульрихъ ф.-Гуттенъ", „Германъ Херускъ", „Велик. курфирстъ" и проч.).

Кестлинъ 1) Христіанъ Рейнгольдъ, писатель и извѣстн. криминалистъ, род. въ 1813 г. въ Тюбингенѣ, съ 1839 г. прив.-доцент., зашт. професс. уголовн. права при тюбингенск. университетѣ, ум. въ 1856 г. К. стремился къ обоснованію уголовнаго права на философск. и историч. почвѣ. Важнѣйш. труды его: „Die Lehre vom Mord und Todtschlag", „Neue Revision des Grundbegriffe des Kriminalrechts", „Der Wendepunkt des deutschen Strafverfahrens im XIX Jahrhundert", „Die Geschwornengerichte", „Das Geschwornengericht für Nichtjuristen dargestellt". 2) К., Карлъ Рейнгольдъ, богословъ и эстетикъ, род. въ 1819 г. въ Урахѣ, подъ вліяніемъ Фишера посвятилъ себя преимущественно эстетикѣ, съ 1857 г. профессоръ эстетики и историческихъ искусствъ при тюбингенскомъ университетѣ; важнѣйшіе труды: „Эстетика", въ которомъ сущность прекраснаго, согласно воззрѣніямъ Гербарта и Роберта Циммермана, сводится на форму; „Музыкальн. драма Р. Вагнера—Кольцо Нибелунговъ", „Исторія этики", „Гегель въ философск. политич. и національн. отношеніяхъ", „*Фаустъ* Гете, его критики и толкователи".

Кестосъ или *Цестусъ* 1) поясъ, носимый римскими и греческими женщинами ниже груди. 2) К., крѣпкій кожаный ремень, съ придѣланными на немъ кусками желѣза и свинца; употреблялся въ кулачныхъ бояхъ въ древн. Греціи и Римѣ.

Кестэрдъ (англ.), любимое англійское кушанье изъ яицъ, сливокъ и сахару.

Кетенсъ-помпа (морск.), большой насосъ, состоящій изъ безконечной цѣпи и колеса, для выкачиванія воды изъ корабля при сильн. течи.

Кетенъ, окружный городъ въ Ангальтѣ, на Цитѣ, 17473 ж., замокъ, значительное свеклосахарное производство, до 1847 г. резиденція герцог. Ангальтъ-Кетенскихъ.

Кетлинъ, Джорджъ (Catlin), американскій путешественникъ, род. въ 1796 г.; съ 1832 г. изучалъ бытъ и нравы индѣйскихъ племенъ Сѣвер. и Южн. Америки; результаты своихъ наблюденій опубликовалъ въ сочиненіяхъ: „Letters on the manners of the North American Jndians", „Last rambles in the Rocky Mountains and Andes" и др.; ум. въ 1872 г.

Кетле (Quételet), Адольфъ Ламбертъ Жакъ, самый выдающійся представитель научной статистики, род. въ Гентѣ 22 февраля 1796 г., 10 лѣтъ поступилъ въ Гентскій лицей, гдѣ учился очень прилежно; 17 лѣтъ былъ уже преподавателемъ математики, грамматики и рисованія въ частн училищѣ въ Оденаардѣ, 19 лѣтъ перешелъ преподавателемъ математики въ брюссельскій коллежъ, въ 1819 г. получилъ степень доктора, выдержавъ экзаменъ и защитивъ математич. диссертацію въ только-что основанномъ гентскомъ универ., съ 1820 г. уже членъ брюссел. акад. наукъ. Вскорѣ К. получилъ командировку въ Парижъ для практич. занятій по астрономіи; тамъ онъ слушалъ теорію вѣроятностей у Лапласа. Въ концѣ 20-хъ годовъ путешеств. по Англіи, Шотландіи и Ирландіи, затѣмъ по Германіи, гдѣ, между прочимъ, познакомился съ Гете. Съ 1827 г. К. приступилъ къ устройству въ Брюсселѣ астроном. обсерваторіи, которая открылась въ 1832 г.; въ зданіи ея К. прожилъ въ качествѣ директора до самой своей смерти. К. много работалъ по математикѣ, астрономіи, физикѣ и метеорологіи, занимался преподаваніемъ въ брюссельскомъ атенеумѣ и въ воен. академіи, читалъ публичн. лекціи по физикѣ, химіи и исторіи наукъ въ Брюс. музеѣ, реформировалъ бельгійскую академію наукъ и долго былъ ея постоян. секретарёмъ. Литературн. дѣятельность К. была обширна и разнообразна. Съ 1826 г. она направилась преимущественно на статистику. По статистикѣ К. опубликовалъ 65 отдѣльныхъ работъ; изъ нихъ только 10 вышли въ свѣтъ въ видѣ особыхъ

книгъ; остальныя печатались в. бюллетеняхъ и мемуарахъ бельг. академіи, въ бюллет. центр. ст. комиссіи, въ словарѣ Гильемена и въ отчетахъ междунар. конгресса. Первыя работы конца 20-хъ и начала 30-хъ годовъ относились къ статистикѣ браковъ и самоубійствъ; занятія уголовн. стат. обратили вниманіе К. на замѣчательное постоянство нѣкоторыхъ явленій общественной жизни. Въ 1835 г. появилось самое замѣчательное произв. К. „О человѣкѣ“ („Sur l'homme et le developpement de ses facultés“); второе переработанное изданіе той же книги вышло въ 1869 г. подъ заглавіемъ „Physique sociale“ (рус. переводъ 1865 г. сдѣланъ съ перваго изданія). Уже эпиграфъ изъ Лапласа показываетъ намѣреніе автора приложить къ наблюденію общественной жизни естественно-научный методъ, что и удалось К. въ большей мѣрѣ, чѣмъ кому-либо изъ его предшественниковъ. „Phys. soc.“, по заявленію К., резюмируетъ всѣ его стат. труды. Первая часть книги разсматриваетъ рожденія, смерти и приростъ населенія, вторая — тѣлесныя свойства человѣка, подлежащія измѣренію. Третья посвящена умственнымъ и нравственнымъ качествамъ; здѣсь разсматриваются развитіе умствен. способностей и статистика преступленій. Послѣдняя часть стремится выяснить типъ средняго человѣка. Задачею статист. изслѣдованій К. ставитъ отысканіе естественныхъ и пертурбаціонныхъ причинъ, оказывающихъ вліяніе на человѣка, возможное измѣреніе дѣйствія этихъ причинъ и ихъ соотношенія. Въ 1846 г. появились „Lettres sur la théorie des probabilités“, весьма важный методологическій трактатъ въ формѣ писемъ къ принцу саксенъ-кобургскому (популярное руководство по теоріи вѣроятностей К. издалъ еще въ 1827 г.). Здѣсь обрисовано высокое значеніе теоріи вѣроятностей для изученія обществен. явленій, затронута классификація причинъ и указаны въ главныхъ чертахъ непосредственные объекты статистики. „Соціальная система“ („Du système social“ 1848, рус. перев. 1866 г.) излагаетъ общіе взгляды К. на способы и цѣли изученія человѣка, отдѣльныхъ человѣческихъ обществъ и всего человѣчества. Въ концѣ 40-хъ годовъ К. занялся разсмотрѣніемъ вопросовъ политики, хотя личнаго участія въ политической дѣятельности не принималъ. „Anthropométrie“ (1870) явилась толчкомъ для многихъ работъ по наблюденіямъ надъ ростомъ, вѣсомъ и силою человѣка въ разныхъ странахъ.—Административная статистика Бельгіи—всецѣло созданіе К. Въ 1841 г. по его почину и подъ его предсѣдательствомъ открылась центр. стат. комиссія, совѣщательное учрежденіе, устанавливавшее формы наблюденій и руководившее дѣятельностью 8 провинціальн. комиссій. Статистическое бюро, учрежденное съ 1831 г., исполнило въ 1846 г. однодневную перепись, которая впервые опредѣлила наличное населеніе цѣлой страны за опредѣленный моментъ времени. Во время лондонской выставки 1851 г. у К. возникла мысль о международной статистикѣ; осуществленіемъ ея явился международный статист. конгрессъ, впервые собравшійся въ Брюсселѣ въ сентябрѣ 1853 г. К. былъ дѣятельнымъ участникомъ восьми сессій конгресса, происходившихъ при его жизни (послѣ его смерти была лишь одна сессія въ Пештѣ въ 1876 г.): на VII конгрессѣ въ Гаагѣ (1869) К. предложилъ рядъ изданій по международной статистикѣ, которыя потомъ отчасти и осуществились. Еще въ іюлѣ 1855 г. К. поразилъ легкій апоплексическій ударъ, вызвавшій потерю колоссальной памяти, но не прекратившій энергичныхъ работъ К. Ум. К. 17 февр. 1874 г. Значеніе К. было понято еще при его жизни: въ 1872 г. на VIII конгрессѣ въ Петербургѣ онъ былъ предметомъ рѣдкихъ единодушныхъ овацій. Въ 1880 г. поставленъ памятникъ К. въ Брюсселѣ. — Въ теоріи статистики К. явился до нѣкоторой степени продолжателемъ Зюссмильха и противопоставилъ изслѣдовательное направленіе статистики господствовавшему до того времени описательному; но теологическая подкладка Зюссмильха вполнѣ отсутствуетъ у К. Методика наблюденій интересовала К. еще въ ранній періодъ его астроном. занятій, когда онъ остановился на вопросѣ о „личномъ уравненіи“ наблюдателей. Необходимость проведенія однообразныхъ методовъ наблюденія и сравнимыхъ группировокъ отразилась, помимо устройства международныхъ статист. конгрессовъ на фенологическихъ, геотермическихъ работахъ К. и на содѣйствіи къ созыву конференціи о морскихъ теченіяхъ въ Брюсселѣ въ 1853 г. и перваго международнаго съѣзда метеорологовъ въ Вѣнѣ въ 1873 г. Постановка статист. наблюденій въ Бельгіи отличалась рѣдкою послѣдовательностью и рѣдкимъ вліяніемъ научной статистики на оффиціальную. Въ группировкѣ и сводкѣ данныхъ К. принадлежатъ особыя заслуги вслѣдствіе установки надлежащаго понятія о среднихъ величинахъ, что стоитъ въ тѣсной связи и съ прогрессомъ научной разработки статист. данныхъ. На среднихъ выводахъ, по мнѣнію К., должно отражаться по преимуществу дѣйствіе постоянныхъ причинъ. К. много занимался раздѣленіемъ причинъ, вліяющихъ на общественную жизнь человѣка, и косвенно способствовалъ разъясненію понятія о законахъ общественной жизни. Въ философіи общественныхъ явленій К. вообще вѣрилъ въ прогрессъ человѣчества, не отрицалъ свободы воли, но по временамъ склонялся къ довольно туманному ученію о „среднемъ“ человѣкѣ, какъ нормальномъ человѣкѣ. Работы К. по теоріи статистики имѣли и имѣютъ громадное значеніе для наблюдательнаго обществовѣдѣнія.— *Ср. Gabaglio*, „Teoria generale della statistica“ (1888); *Oettingen*, „Die Moralstatistik“ (1882); *Янсонъ*, „Теорія статист.“ 1887; *Федоровичъ*, „Исторія и теорія стат.“ (1894); *Н. М. Райхенбергъ*, „Адольфъ К.“ (Спб. 1894).

Кетмія, Hibiscus, родъ растеній изъ сем. мальвовыхъ; замѣч. виды: К., *китайская роза*, H. rosa sinensis, декоративное растеніе съ большими алыми или оранжево-красными, обыкновенно махровыми цвѣтами. К., *сирійская роза* (H. syriacus), кустарникъ съ больш. бѣлыми цвѣтами, родомъ изъ Сиріи, также декоративное растеніе. К., *мускусовая* (H. Abelmoschus), *Абельмошъ*, *мускусная трава*, кустарникъ съ большими цвѣтами, изъ Остъ-Индіи, сѣмена его употребляются вмѣсто животн. мускуса. К. *съѣдобная* (H. esculentus), *Гомбо*, *болія*, травянистое растеніе, съ желтыми цвѣтами, изъ Остъ-Индіи, разводится въ Англіи и Франціи: плоды употребляются французами, какъ

суррогатъ кофе, подъ именемъ café d'allanthaim; сѣмена идутъ на приготовленіе сиропа café d'Arabie; стволъ и корни—суррогатъ бумаги; листья—овощь. К., *H. cannabinus*, *конопля бомбейская*; родина ея Индія, гдѣ употребляется для выдѣлки тканей, а въ Англіи—веревокъ.

Кетнесъ (Caithness), сѣв. графство Шотландіи, 1805 кв. км., 38700 ж. Юго-зап. часть гориста (Морвенъ—705 м. в.), остальная часть представляетъ лишенную деревьевъ равнину, усѣянную холмами и мелк. озер. Прибрежная полоса болѣе плодородна. Гл. рр.: Турсо, Викъ и Дунбинъ. Населеніе преимущественно заним. овцеводств. и рыболовствомъ. Гл. гор. Викъ.

Кетой, остр. изъ числа Курильскихъ. Гл. произведенія: лѣсъ, песцы, красныя лисицы. Здѣсь производится ловля тюленей и морскихъ выдръ.

Кетоны, классъ химическихъ соединеній, представителемъ которыхъ считается ацетонъ $CH_3CO.CH_3$ (см. *ацетонъ*). Характеризуются присутствіемъ группы „CO“, связанной съ 2 спиртовыми радикалами, такъ что общая формула ихъ будетъ R. CO. R', гдѣ R представляетъ спиртовый радикалъ. Получаются главнымъ образомъ при окисленіи вторичныхъ спиртовъ, причемъ выдѣляются два атома водорода; по свойствамъ сходны съ алдегидами, но отличаются отъ нихъ тѣмъ, что труднѣе поддаются дальнѣйшему окисленію и поэтому не обладаютъ возстановительными свойствами. При окисленіи К-овъ получаются кислоты съ меньшимъ содержаніемъ углерода въ каждой частицѣ, чѣмъ въ окисляемомъ К-ѣ. К., содержащіе меньше 12 атомовъ углерода въ частицѣ, представляютъ жидкости; высшіе К., начиная съ 12 ат. углерода—твердыя тѣла, похожія на параффинъ. К. подраздѣл. на *простые* и *смѣшанные*; въ первыхъ оба спиртовые радикала одинаковые, во вторыхъ—разные.

Кеттелеръ, Готтардъ, гермейстеръ ордена меченосцевъ (ум. въ 1587 г.); въ 1559 г., тѣснимый русскими, отдался вмѣстѣ съ владѣніями ордена (нынѣшними Остзейскими губ.) подъ покровительство Польши, въ 1561 г. уступилъ Сигизмунду II Августу Лифляндію и взамѣнъ получилъ отъ него въ полное владѣніе Курляндію и Семигалію; его потомство правило въ Курляндіи до 1737 г.

Кеттерингъ, городъ въ англійскомъ графствѣ Нортгамптонъ, 11093 жит.

Кетхода (Кетхуда—перс.), господинъ, хозяинъ, титулъ деревенскаго старшины въ Персіи.

Кетчеръ, Николай Христофоровичъ, сначала штабъ-физикъ, потомъ начальникъ врачебнаго управленія въ Москвѣ, талантливый переводчикъ произв. Шекспира, род. въ 1807 г., ум. въ 1886 г.

Кетъ, прав. притокъ Оби въ Енисейской и Томской губ., 350 в. дл., торговый путь между Енисеемъ и Обью, послѣ 95 км. сухопутн. сообщенія.

Кефалевыя, *головлевыя* или *мулли*, Mugiles, сем. рыбъ изъ отряда Acanthopteri; имѣютъ первый спинной плавникъ съ 4-мя остроконечными лучами; ротовое отверстіе и глоточныя кости угловатой формы, позволяющей питаться жидкой пищею или очень мелкою; подобно птицамъ, обладаютъ мускулистымъ преджелудкомъ. Сем. К. состоитъ почти исключительно изъ рыбъ морскихъ. Важнѣйшій родъ сем.—головли, кефали (Mugil) съ бугорчатой нижней губой соотвѣтственно вырѣзкамъ верхней челюсти; богатъ видами, водится въ моряхъ средн. и южн. Европы.

Кефалогія, ученіе о головѣ и мозгѣ.

Кефалонія, одинъ изъ Іоническихъ острововъ, къ западу отъ Греціи, противъ входа въ Патрасскій заливъ, 664 кв. км., 68321 ж. (отличные моряки); съ 1865 г. образуетъ вмѣстѣ съ Итакой греческую номархію (815 кв. км., 81000 ж.); главный городъ Аргостоли.

Кефалотомія (греч.), см. *цефалотомія*.

Кефалъ, сынъ царя фокидскаго Деойна и Діомеды, супругъ Прокриды; нѣжно любивши послѣднюю, К. нечаянно убилъ ее на охотѣ. Его потребовали въ ареопагъ и навсегда изгнали изъ Аѳинъ.

Кефей 1) король Тегеи, помогалъ Геркулесу въ борьбѣ съ Гиппокооном и во время ея палъ вмѣстѣ съ 20 сыновьями. 2) К., царь Эѳіопіи, отецъ Андромеды, именемъ котораго названо созвѣздіе вблизи сѣвернаго небеснаго полюса, состоящее изъ 5 звѣздъ 3-й и 4-й величинъ.

Кефекиль, въ Крыму и у татаръ названіе морской пѣнки (см. *пѣнка морская*).

Кеферталь, деревня въ баденск. округѣ Мангеймъ на Рейнѣ, 4398 жит.; здѣсь 15 и 16 іюня 1849 г. произошло сраженіе между баденскими инсургентами и союзными войсками.

Кеферштейнъ, Христіанъ, род. въ 1784 г., извѣстный дилетантъ-геогностъ и геологъ; важн. соч.: „Deutschland geognostisch-geologisch dargestellt“ съ первой геогностической картой всей Германіи. Ум. въ 1866 г.

Кефиръ, напитокъ, похожій на кумысъ, приготовляется изъ коровьяго, козьяго и овечьяго молока, помощью сухихъ кефирныхъ зеренъ, состоящихъ изъ особаго вида дрожжевыхъ грибковъ и бактерій, молочно-кислаго броженія (Bacillus lacticus); издавна употребляется татарскимъ населеніемъ сѣверн. склона Кавказск. горъ, какъ питательный и прохладительный напитокъ. При образованіи К-а происходитъ броженіе молочнаго сахара, съ появленіемъ молочной кислоты и спирта, и растворение (превращеніе въ пептоны) части свернувшагося казеина (творога). Въ послѣднее время его цѣлебныя свойства признаны врачами, и онъ введенъ въ употребленіе, какъ питательное и удобоваримое средство при заболѣваніяхъ легкихъ, малокровіи и вообще изнурительн. болѣзняхъ. К. богатъ углекислотой, гуще кумыса, втрое богаче его альбуминомъ, содержитъ наполовину меньше алкоголя и нѣсколько меньше молочной кислоты; имѣетъ болѣе пріятн. вкусъ и запахъ.

Кефисодотъ 1) скульпторъ, жившій въ 400—370 г. до Р. Х. Предполагаютъ, что онъ былъ учителемъ Праксителя и что онъ первый сталъ дѣлать изъ мѣди и мрамора изображенія музъ и боговъ. 2) К. Младшій, тоже скульпторъ, сынъ Праксителя.

Кефисъ, или *Кефизъ*, рѣка въ Беотіи, теперь Мавронеро, беретъ нач. на Парнассѣ, впад. въ оз. Копаисъ. Другая рѣка К. протек. мимо гор. Аѳинъ.

Кефлахъ, торговое мѣстечко въ штирійскомъ окр. Грацъ, на Кайнахѣ, 2397 жит.; желѣзные

рудники и каменноугольныя копи. Вблизи замѣчательная пещера Гэйденкирхе.

Кеффи, нѣсколько городовъ въ Сокото (Суданъ); самый значительный К. Абдъ-эсъ-Сенга, на сѣв. отъ Бинуэ, 30000 жит. (фульбы и гаусы—магометане, афо—язычники); важный торговый пунктъ, особенно по сбыту слоновой кости.

Кефъ, городъ въ центрѣ Туниса, 12000 жит.

Кехли, Германъ, извѣстн. филологъ, род. въ 1815 г. въ Лейпцигѣ, съ 1851 г. проф. классич. филологіи въ Цюрихѣ и Гейдельбергѣ, съ 1871—73 г. членъ рейхстага и представитель прогрессивн. партіи, ум. въ 1876 г. въ Тріестѣ. Какъ реорганизаторъ учебнаго дѣла, К. изложилъ свои взгляды въ сочинен.: „Ueber das Prinzip des Gymnasialunterrichts der Gegenwart“, „Zur Gymnasialreform“. Въ классич. филолог. К. извѣстенъ изслѣдованіями и изданіями греч. эпич. поэтовъ и военн. писателей.

Кеченброда, торговое мѣстечко въ саксонскомъ округѣ Дрезденъ-Нейштадтъ, на пр. берегу Эльбы, 3876 ж.; много дачъ; винодѣліе и разведеніе земляники; здѣсь, 27 августа 1645 г., состоялось перемиріе между Швеціею и Саксоніею.

Кечкемэтъ (Kecskemet), городъ въ венгерскомъ комитатѣ Пештъ, 44992 ж., занимающихся скотоводствомъ и винодѣліемъ.—*Кечкеметская степь*, песчаная равнина (370 кв. клм.) между Дунаемъ и Тиссою.

Кеше, или *Ганой*, главн. городъ франц. колоніи Тонкинъ, на лѣвомъ берегу Іонгъ-ка, 100000 жит., цитадель, центръ тонкинской образованности; знач. торговый пунктъ, славится фабрикаціей матерій.

Кешкуль (перс.), сосудъ изъ половинки кокосовой скорлупы, употребл. дервишами для питья и для сохраненія пищи.

Кешль (Cashel), городъ въ ирландской пров. Мюнстеръ, близъ известковой скалы Рокъ-офъ-К., вершина которой украшена живописными развалинами королевскаго дворца и собора; 3961 жит.

Кисасъ, грузило на нижней тетивѣ невода.

Киберонъ, полуостровъ въ французск. департ. Морбиганъ; въ 1795 г. здѣсь высадились и были побѣждены республиканскими войсками французск. эмигранты, прибывшіе изъ Англіи.

Кибира, въ древности могущественный городъ въ южн. Франціи, въ 84 г. до Р. Х. присоединенъ къ Римской имперіи; разрушенный землетрясеніемъ, онъ былъ вновь отстроенъ при Тиверіи и названъ Цезаріей. Развалины К., разоренной въ средн. вѣка, находятся при Хорзумѣ (Chorsum).

Кибитка, телѣга или сани съ верхомъ, крытая повозка. У кочевниковъ переносное жилье, состоитъ изъ деревянныхъ складныхъ рѣшетокъ, сдѣланныхъ изъ тонкихъ жердей; изъ нихъ составляется остовъ К., покрываемый войлоками (кошмами), съ отверстіемъ въ верхн. части крыши для выхода дыма.

Кивачъ, водопадъ на рѣкѣ Сунѣ въ Олонецкой губ., въ 60 верстахъ отъ Петрозаводска; порогъ состоитъ изъ темнобураго траппа, образуетъ 4 уступа; высота паденія воды равна 56 футамъ. Воспѣтъ Державинымъ.

Киверъ, военный головной уборъ, употреблявшійся прежде во всѣхъ европейскихъ арміяхъ, теперь почти вездѣ отмѣненный.

Киви. Apterux, родъ птицъ изъ сем. Apterygidae, пор. бѣгающихъ; живетъ исключительно въ Новой Зеландіи. Къ роду К. относится Ahterix australis, *безкрылъ*, такъ названный по очень короткимъ крыльямъ; ростомъ онъ не больше курицы, темнокрасноватаго цвѣта съ длинными волосами на головѣ; днемъ скрывается, ночью выходитъ за пищей, питается насѣкомыми и червями; самка кладетъ одно, очень большое (435 грам.) яйцо. Мясо К. съѣдобно; вслѣдствіе этого птица подвергается большимъ преслѣдованіямъ и стоитъ на пути къ вымиранію.

Кивина, полуостр. Верхняго оз., въ сѣв.-ам., шт. Мичиганъ, 120 клм. дл., богат. мѣдные рудники. К. каналъ соед. Квинскій заливъ съ западной частью Верхняго озера.

Кивіярви, оз. Вазаской губ., 50 вер. длины и 10 вер. ширины.

Киворій, сѣнь надъ престоломъ въ православныхъ церквахъ.

Ковчегъ Завѣта, въ ветхозавѣтной церкви деревянный ящикъ, покрытый золотомъ внутри и снаружи, въ которомъ хранились скрижали закона, стамна золотая съ манною и жезлъ Аароновъ.

Кивсяки, см. *сороконожки*.

Кившенко, Алексѣй Даниловичъ, живописецъ, род. въ 1851 г.; при затруднительномъ матеріаль-

А. Д. Кившенко.

номъ положеніи, посѣщая технологич. институтъ, съ 1867 по 1876 гг.; прошелъ съ успѣхомъ курсъ акад. художествъ въ С.-Петерб. и въ 1879 г. за картину „Военный совѣтъ въ деревнѣ Филяхъ“ получилъ право на поѣздку на казенный счетъ за границу, гдѣ пробылъ четыре года, работая въ Мюнхенѣ, Дюссельдорфѣ и Парижѣ. По возвращеніи К.

совершилъ путешествія по Закавказью, Малой Азіи и Палестинѣ, которыя доставили ему массу этюдовъ для ряда батальныхъ картинъ и картинъ изъ восточнаго быта. Кромѣ этого и массы рисунковъ для иллюстрированныхъ и народныхъ изданій, К. написано нѣсколько жанровъ изъ крестьянскаго и мѣщанскаго быта и множество превосходныхъ сценъ изъ охотничьей жизни съ хорошо разработаннымъ пейзажемъ. При талантливой техникѣ, эти картины отличаются хорошимъ колоритомъ, жизненностью и умѣлою передачею движенія.

Кидаръ, головной покровъ ветхозавѣтныхъ еврейскихъ священниковъ, родъ митры, обвитой тканью.

Киддерминстеръ, гор. англійск. граф. Ворчестеръ, 24 270 ж., замѣчательный соборъ, ковровыя фабрики.

Кидекшскій, или *Кидекоцкій* – Борисоглѣбскій мужской монастырь, въ селѣ Кидекшѣ, Владимірск. губ., основанъ въ 1152 г. кн. Юріемъ Долгорукимъ.

Кидносъ, въ древности рѣка въ Киликіи, протекавшая черезъ Тарсъ, нынѣ Карасу.

Кидонія, въ древности одинъ изъ трехъ значительныхъ городовъ на остр. Критѣ, на с.-з. берегу; славилась храмомъ Артемиды.

Кизекъ (*кизикъ*, *кизякъ*), сухой, рѣзаный и формованный навозный кирпичъ для топлива.

Кизель, Конрадъ, художникъ, род. въ 1846 г. въ Дюссельдорфѣ, заимствуетъ сюжеты изъ жизни аристократич. общества и пишетъ въ изящномъ салонномъ жанрѣ. Картины: „Мать и дитя“, „На балконѣ“, „Въ библіотекѣ“ и проч.

Кизенветтеръ, Эрнстъ, энтомологъ, род. въ 1820 г. въ Дрезденѣ, ум. тамъ-же въ 1880 г. Сочинен.: „Der Insektensammler“ (1870 г.), продолженіе „Естественной исторіи насѣкомыхъ“ Эрихсона.

Кизенганга, *Кришна-Ганга*, рѣка къ сѣверу отъ Кашмира, прит. Джелама, 180 клм. длины.

Кизенгуръ, страна въ Раджпутанѣ, въ индо-британской агентурѣ Гараоти, 1875 кв. клм., 105 000 жит.; главн. гор. К., ок. 15 000 ж.

Кизикъ, въ древности знаменитый городъ во Фригіи на Исамѣ, былъ окончательно покоренъ римлянами при Тиверіи. Нынѣ развалины.

Кизилъ, *кизиль*, Cornus, кустарники и небольшія деревья сем. Cornaceae, пор. Umbelliflorae, очень распространенныя неприхотливыя растенія, встрѣчающіяся на всякой почвѣ; плоды ихъ употребляются въ пищу, но по большей части не въ свѣжемъ видѣ; дерево очень твердое, идетъ на выдѣлку тростей и также употребляется столярами; наиболѣе распространенъ видъ Cornus mas, очень красивый кустарникъ съ темными блестящими листьями, цвѣтетъ ранней весной, даетъ красные плоды; другой видъ—C. sanguinea съ длинными красными прутьями и темными, почти черными плодами.

Кизиль (татарск.—красный) прибавляется ко многимъ татарскимъ названіямъ мѣстностей и рѣкъ. 1) К.-Агачъ, заливъ на юго-западномъ берегу Каспійск. моря. 2) Кизильбашскія земли и К.-падишахъ, въ русскихъ лѣтописяхъ названіе Персіи и персидскаго шаха, со времени воцаренія династіи Софидовъ. 3) Кизильбашъ (красноголовый), персидское названіе турецкихъ и афганскихъ племенъ. 4) К.-Дагъ, вершина въ Аджарскихъ горахъ Эриванской губ., 11 820 фут. 5) К.-Дарья, рѣка въ средней Азіи, впадаетъ въ Аральское море. 6) К.-Ирмакъ (*Галисъ* древнихъ), самая значительная рѣка въ Малой Азіи (915 км. дл.), беретъ начало въ Ильдизъ-Дагѣ, впадаетъ въ Черное море. 7) К.-Кумъ—пустыня между рр. Аму-Дарья и Сыръ-Дарья (120 000 кв. клм.). 8) К.-Куртъ, небольшое (500 кибитокъ) племя киргизовъ, кочующ. ок. Камышъ-Самарск. озеръ и по сѣверн. берег. Каспійск. м. 9) К.-Узенъ (Мардусъ древнихъ), рѣка въ Персіи, впад. въ Каспійск. м., ок. 500 в. дл. 10) К.-Хаки, соляное озеро, Оренбургской губ., 30 в. длины и 20 в. шир.

Кизильникъ, Cotoneaster, родъ изъ сем. Pomaceae, пор. Rosiflorae, невысокій кустарникъ съ кожистыми листьями, бѣлыми или красными цвѣтками и сборными плодами. Наиболѣе частый видъ C. vulgaris.

Кизляръ, окружн. городъ и крѣпость Терской обл., на лѣвомъ берегу Терека, на пути изъ Астрахани въ Дербентъ и Владикавказъ. Жители (6 500 ч.) занимаются преимущественно винодѣліемъ, для поощренія котораго правительствомъ устроена школа винодѣлія (хорошее *кизлярское* вино ежегодно добывается въ количествѣ болѣе милл. ведеръ), также садоводствомъ и шелководствомъ. Осн., какъ крѣпость противъ нападеній горцевъ, въ 1730 г; въ 1836 г. разграбленъ Кази-Муллою.—*Кизлярскій уѣздъ* (24 219 жител., 5 902,9 квадр. в.), занимаетъ низменную, безлѣсную, покрытую солончаками, глиною или песками степь; орошается р. Терекомъ и его притоками; кромѣ того, въ у. много озеръ и болотъ, особенно въ вост. прибрежной части. Климатъ оч. вредный (лихорадки, гноеточивое воспаленіе глазъ и пр.). Кочевая часть населенія (трухмены, ногайцы и пр.) занимается скотоводствомъ, также выжиганіемъ соды въ степяхъ, осѣдлая же—садоводствомъ, винодѣліемъ и шелководств. и лишь частью—хлѣбопашествомъ.

Кизляръ-ага, главный надсмотрщикъ надъ евнухами и гаремомъ турецкихъ султановъ, придворный чинъ перваго ранга.

Кизмеръ, Иванъ Ивановичъ, генералъ-отъ-кавалеріи, род. въ 1786 г., участвовалъ въ кампаніяхъ противъ французовъ 1806, 1807, 1812—14 гг., въ турецк. войнѣ 1807—11 гг. и въ усмиреніи польск. мятежа 1831 г.; впослѣдствіи былъ московскимъ комендантомъ; ум. въ 1865 г.

Кика или *кичка*, женскій головной уборъ въ видѣ открытой короны, у которой передняя часть называемая цкою или челомъ кичнымъ, украшалась запонами, перьями съ жемчугомъ и драгоцѣнными камнями; спереди къ К. подвѣшивались ряски или поднизи, а сзади былъ бархатъ или соболь. По старинному свадебному чину вмѣстѣ съ К. надѣвали на новобрачную подзатыльникъ, подбрусникъ, волосникъ и покрывало.

Кикимора, родъ домоваго, который днемъ сидитъ невидимкою за печью, а по ночамъ проказитъ съ веретеномъ, прялкою и вьюшкою.

Кикинда, *Нади-К.*, мѣстечко въ венгерск. комитатѣ Торонталъ; 19 839 жит.

Кикины, русскіе дворяне. Въ 1584 г. они, дѣйствуя вмѣстѣ съ Ляпуновыми въ пользу князей Шуйскихъ, распустили въ народѣ слухъ о мнимой измѣнѣ, замышляемой бояриномъ Бѣльскимъ про-

тивъ Ѳеодора Іоанновича, и тѣмъ произвели мятежъ. По усмиреніи мятежниковъ они, какъ главные возмутители, были сосланы въ дальніе города и заключены въ темницы.

Кикъ, въ билліардной игрѣ, промахъ, ударъ, который скользитъ по шару.

Кила, см. грыжа.

Киларъ, погреба и кладовыя султанскаго двора; ими завѣдуетъ *К.-баша*.

Киддаюзи-дагъ, горная вершина въ Новобаязетск. уѣз., Эриванской губ., 10200 ф. выс.

Килеванье (морск.), наклоненіе на бокъ корабля въ такой степени, что киль судна выходитъ изъ-подъ воды; производится для осмотра и починки подводной части судовъ. — *Киленбанкъ*, мѣсто на докахъ съ приспособленіями для осмотра и чинки килей кораблей.

Киленогія (Heteropoda), отрядъ моллюсковъ; имѣютъ явственную голову съ глазами, щупальцами и хоботообразнымъ ртомъ. Тѣло удлиненное, на брюшной сторонѣ сплюснутый плавникъ (нога), служащій для плаванія и присасыванья, раковины или вовсе нѣтъ, или есть маленькая, хрупкая. Этотъ отрядъ заключаетъ только одно сем. — *Киленогихъ*, къ которому принадлежитъ родъ Carinaria.

Кили (Keighley), гор. англ. графства Іоркъ, 25245 ж., бумажныя и полотняныя фабрики.

Килиджъ-Арсланъ 1) К. I-й, султанъ иконійскихъ сельджуковъ съ 1085 г., въ 1097 г. при попыткѣ освободить Никею былъ побѣжденъ крестоносцами и вторично разбитъ ими при Дорилеѣ; ум. въ 1107 г. 2) К. II-й, султанъ съ 1155 г., въ 1189 г. заключилъ договоръ съ Фридрихомъ Барбаруссою и обѣщалъ свободный проходъ для крестоносцевъ, но нарушилъ договоръ и, начавъ враждебныя дѣйствія, былъ разбитъ при Иконіи въ 1190 г., ум. въ 1192 г.

Килидъ-Баръ (ключъ моря), названіе стараго замка въ Румеліи, при входѣ въ Дарданельскій зал.

Киликія, мѣстность въ Малой Азіи, приблизительно нынѣшній пашалыкъ Адана, около 600 кв. км.; сперва имѣла собственныхъ князей, потомъ провинція—сперва Македоніи, Сиріи, наконецъ, Рима. Извѣстны—*К-скія тѣснины* (меж. Тарсомъ и Тіаною), которыми Александръ Македонскій вошелъ въ Сирію.

Килиманджаро, высочайшая вершина Африки (5746 м. в.), въ горной странѣ Чагга, подъ 3° ю. ш., покрыта вѣчн. снѣгомъ. Съ 1885 г. принадлеж. вмѣстѣ съ К. областью нѣмецкой восточно-африканской компаніи, согласно договору, заключенному съ 9 мѣстн. независимыми султанами.

Киличеи, названіе русскихъ пословъ отъ великаго князя въ Орду во время владычества татаръ.

Киліанъ 1) святой, апостолъ франковъ, Скоттъ, пришелъ въ Баварію въ VII вѣкѣ, крестилъ Госберта, франкскаго герцога, умерщвленъ въ 689 г. 2) К., Германъ Фридрихъ, р. въ 1800 г., былъ адъюнктъ-профессоромъ сначала химіи, потомъ физіологіи и патологіи при спб. медико-хирургич. академіи, съ 1828 г. профессоръ акушерства въ Боннѣ, первый занялся изслѣдованіемъ сущности размягченія костей (галистерезисъ, остеомаляція) и его вліянія на искривленіе женскихъ тазовыхъ костей. Сочинен.: „Die Operationslehre für Geburtshelfer", „Schilderung neuer Beckenformen" и др.; ум. въ 1863 г. 3) К., семейство извѣстн. нѣмецк. граверовъ изъ Аугсбурга. а) К., Лука (1579—1637), извѣстенъ гравюрами съ картинъ итал. художник. б) К., Вольфангъ, братъ предыдущ. (1581—1662), изв. гравюрами съ венеціанск. оригиналовъ. в) К., Варѳоломей, сынъ предыдущ. (1630—1696), граверъ-портретистъ. г) К., Филиппъ, братъ предыдущ. (1628—1693), и д) К., Филиппъ Андрей, послѣдній представитель семьи, р. въ 1714 г., — извѣстны, какъ искусн. граверы.

Килія 1) самый сѣв. рукавъ Дуная; съ 1878 г. служ. границей между Россіей и Румыніей. 2) К., безъуѣздн. гор. Бессараб. г., Измаильск. у., 8014 ж.

Киллала, гор. въ ирландск. графствѣ Майо, у зал. К., 950 ж.; мѣсто высадки француз. въ 1798 г.

Киллена, горный проходъ въ Греціи, на границѣ Аркадіи и Ахайи; 2375 м. д.; теперь назыв. Цирія.

Килликранки, горный проходъ въ Шотландіи, къ сѣв.-востоку отъ Перта, ведетъ чрезъ Грампіанскія горы въ Гористую Шотландію.

Киллингвортъ, Георгъ, англичанинъ, уполномоченный англійской компаніи, вмѣстѣ съ Ченслеромъ пріѣзжалъ въ Россію въ 1555 г. и исходатайствовалъ у царя Іоанна IV жалованную грамоту на торговлю съ Россіей.

Киллисъ, гор. въ Сиріи, въ турецкомъ вилайэтѣ Алеппо, 12000 ж.; разведеніе превосходнаго качества маслины.

Киллмарнокъ, городъ въ шотландскомъ графствѣ Айръ, на р. Ирвинь; 24977 ж., много ковровыхъ и друг. фабр.

Килль, лѣв. прит. Мозеля въ прусской прирейнск. пр., 142 км. д.

Килльштремъ, опасное мѣсто въ Нѣмецкомъ морѣ, у бер. Норвежскаго окр. Южный Бергенгуусъ.

Кило, слово, употребляемое въ метрической системѣ мѣръ, приставленное къ какой-нибудь единицѣ измѣренія, увеличиваетъ ее въ 1000 разъ: *килограммъ*=1000 грам. или $2_{,144}$ фунта; *километръ* = 1000 метрамъ или $468_{,7}$ саж.; *килолитръ*=1000 литрамъ или $81_{,8}$ ведра.

Килоа, островъ и городъ на восточномъ берегу Африки, 3000 ж., принадлежитъ Занзибару.

Килонъ, аѳинянинъ, задумавшій въ 612 г. до Р. Х. основать тираннію и овладѣвшій съ этою цѣлью Акрополемъ, но потерпѣлъ неудачу, укрылся въ храмѣ и былъ тамъ убитъ.

Килостеръ, французская кубическ. мѣра = 1000 стеровъ или $102_{,96}$ куб. саж.

Килосѣченіе (Hemiotomie), хирургич. операція при такъ наз. ущемленіи грыжи (см. грыжа), состоящая въ разрѣзѣ наружной кожи, вскрытіи грыжеваго мѣшка и расширеніи отверстія, охватывающаго грыжу въ видѣ кольца, для вправленія килы, послѣ чего накладывается швъ и соотвѣтственная повязка.

Киль, прусскій окружный городъ въ Шлезвигѣ, 52594 ж., хорошо укрѣпленъ, главная военная гавань Германіи, университ., академія, морское училище, много заводовъ, корабельн. верфи, морскія купанья. Въ 1814 г. здѣсь заключенъ миръ между Швеціею и Даніею. 2) К., на корабляхъ нижняя четыреугольная балка, составленная вдоль изъ нѣ-

сколькихъ дубовыхъ балокъ, соединенныхъ шипами, служитъ основаніемъ судна и опредѣляетъ длину его. Въ плоскости, перпендикулярной килю, установлены пангоуты, сверхъ которыхъ укрѣпляется *резенъ-киль*, служащій для увеличенія крѣпости киля. — *Фальшъ - К.*, брусъ, придѣлываемый снизу судна подъ весь киль, для сохраненія настоящаго киля отъ поврежденій въ случаѣ, если корабль сядетъ на мель.—*Кильсонъ*, продольный брусъ сверхъ киля внутри судна.—*Кильватеръ*, слѣдъ, остающійся отъ идущаго судна.

Кильвиннингъ, городъ въ шотландск. графствѣ Айръ, на р. Ри, 3500 ж., развалины монастыря св. Виннинга, основ. въ 1140 г. и считающаго колыбелью шотландскаго франкмасонства.

Кильдеръ (Kildare), графство въ ирланд. пров. Лейнстеръ, 76102 ж., гл. гор. Ати.

Килькенни, графство въ ирландск. пров. Лейнстеръ, 2063 кв. км., до 100000 ж. Главн. гор. К., на р. Норе, 14964 ж., мѣстопребываніе епископа; замокъ гр. Ормондскаго съ картин. гал.

Кильки (Harengula clupeae), родъ рыбъ изъ сем. сельдей, имѣютъ зубы на крылообразныхъ костяхъ; заготовляются въ соли съ различными пряностями въ Килѣ, Норвегіи, Швеціи и Ревелѣ, употребляются въ пищу въ видѣ закуски.

Кильмарнокъ, гор. въ шотландскомъ графствѣ Айръ, на Ирвинѣ, 24977 ж., ковровыя фабрики.

Кильмезь, прит. Вятки, Вологодской губ., беретъ начало изъ болотъ Глазовск. уѣз., 170 в., судоходна и многоводна; сплавъ лѣса.

Кильморъ, назв. нѣсколькихъ мѣстеч. въ Ирландіи. Изъ нихъ К. въ граф. Армагъ имѣетъ 11000 ж.

Кильрешъ. гор. въ ирланд. графствѣ Клеръ, пров. Мунстеръ, у устья р. Жаннонъ, морскія купанья; 3805 ж., торговля рыбой и торфомъ.

Кима, древнѣйшій и значит. гор. Эоліи въ Мал. Азіи, теперь Сандали, при Эгейскомъ м., былъ въ XVII ст. по Р. Х. разрушенъ землетрясеніемъ.

Кимара или **Химара**, гор. въ турецк. вилайэтѣ Янинѣ, съ 2000 ж. Жит. окрестностей, кимаріоты, извѣстны разбойничествомъ.

Кимберли 1) область въ Капской колоніи въ Африкѣ, 20710 ж.; гл. гор. К., 14000 ж., славится богатыми алмазными пріисками, открытыми въ 1870 г. 2) К., Джонъ, графъ, англ. госуд. дѣятель, род. въ 1826 г., съ 1864 г. правитель Ирландіи, отъ 1870—1874 и 1880—83 гг. мин. колоній, потомъ министръ внутреннихъ дѣлъ.

Кимвалы, вышедшее изъ употребленія названіе музыкальн. инструмента, называем. теперь тарелками.

Кимвры, германскій народъ, появился сначала въ 113 г. до Р. Х. въ вост. Альпахъ, въ землѣ Таурисковъ; придя съ береговъ Нѣмецкаго моря, разбилъ при Нореѣ (въ нынѣшней Каринтіи) рим. консула Карбона, потомъ поворотилъ чрезъ Гельвецію въ ю. Галлію, разбилъ здѣсь въ 109—105 г. три рим. войска и перешелъ въ Испанію, но, разбитый кельтиберами, возвратился въ Галлію и слился съ тевтонами. Побѣда Марія при Аквѣ Секстіи надъ тевтонами (102 г.) и на Равдійскихъ поляхъ надъ К. (101 г.) покончила ихъ существованіе.

Кимито, островъ въ Балтійск. м., причисленъ къ Або̀ской губ., на юго-западъ отъ Финляндіи.

Киммеріяне, баснословный народъ, по Гомеру, на самомъ крайнемъ сѣверѣ, гдѣ постоянно царствуетъ ночь. Исторически же—народъ неизвѣстнаго происхожденія, жили у Киммерійскаго Босфора (на Крымск. полуостр.), вытѣснены скиѳами и въ VII в. до Р. Х. перешли во Фригію и Лидію, но были разбиты и прогнаны лидійскимъ царемъ Аліаттомъ въ 617 г. до Р. Х. Вѣроятно, это прежнее названіе кимвровъ.

Кимоло или **Аргентира**, островъ въ Архипелагѣ, 42 кв. м., 1337 ж.

Кимоновъ миръ былъ заключенъ въ 449 г. до Р. Х. между Кимономъ и персидскимъ царемъ Артаксерксомъ Лонгиманомъ; по этому миру персы признали независимость греческихъ колоній на берегу Малой Азіи и обязались не плавать по Эгейскому морю.

Кимонъ, аѳинскій полководецъ, сынъ Мильтіада, сражался при Саламинѣ (480 г. до Р. Х.), начальствовалъ флотомъ вмѣстѣ съ Аристидомъ, побѣдилъ персовъ въ 469 г. при Евримедонѣ на морѣ и на сушѣ, подчинилъ отпавшій раньше островъ Тазосъ, противодѣйствовалъ предводимой Перикломъ и Эфіальтомъ демократической партіи, въ 465 г. подвергся остракизму. Возвращенный въ отечество въ 451 г., ум. въ 449 г. при осадѣ Цитіи.

Кимпина, гор. румынск. окр. Прахова, на рѣкѣ Праховѣ; вблизи обширныя ломки каменной соли; 3065 ж.

Кимра, одно изъ сам. населенныхъ и промышленныхъ селъ Тверской губ., Корчевскаго уѣз., на лѣвомъ бер. Волги (пристань), съ 2 церквами и болѣе чѣмъ 3000 ж., занимающихся главн. образ. приготовленіемъ обуви и проч. кожаныхъ вещей.

Кимры, туземное названіе жителей Валлиса.

Кимхи 1) Іосифъ, составилъ еврейскую грамматику, переводилъ и объяснялъ Ветхій Завѣтъ; ум. ок. 1200 г. 2) К., Моисей, работалъ въ томъ же направленіи, какъ и отецъ. 3) К., Давидъ, самый знаменитый изъ семьи, извѣстенъ какъ грамматикъ, лексикографъ и ученый толкователь Священнаго Писанія, ум. около 1232 г.; гл. соч. „Michlol“ (евр. грамматика и слов., изд. въ 1838—48 гг. Бизенталемъ и Лебрехтомъ).

Кинбурнская коса, въ Черномъ морѣ, узкая, песчаная полоса у Днѣпров. лимана, продолженіе Ногайск. степи.—*Кинбурнская крѣпость*, на К. косѣ, заложена турками для прегражденія плаванія запорожцамъ, въ 1774 перешла къ Россіи, въ 1787 была осаждена турками, но безуспѣшно, въ 1855 подверглась бомбардированію англо-французск. эскадры и должна была сдаться, въ 1860 крѣпость упразднена.

Кингани или **Луфу**, рѣка на восточномъ бер. Африки, впадаетъ въ Индійскій океанъ.

Кинглекъ, Александръ Вильямъ, англійскій политикъ и историкъ, род. въ 1809 г., съ 1857—68 г. членъ либеральной партіи въ парламентѣ, гдѣ составилъ себѣ извѣстность проектами и интерпелляціями по вопросамъ внѣшней политики, ум. въ Лондонѣ въ 1891 г. Важнѣйшія сочин.: „Eothen“, весьма интересныя путевыя замѣтки о Востокѣ, и „The inavasion of the Crimea“, неоконченн. (въ 7 том.) исторія Крымской войны.

Кингкитао, см. Кьенгъ-кей-то.

Кинго, Томасъ, датск. духовный поэтъ, род. въ

1634 г., съ 1677 г. епископъ о-ва Фіоніи, ум. въ 1703 г. Религіозн. пѣсни К. (собранн. въ 2 сборник.: „Aandelige Sjungekor“ и „Kirke-Psalmebog“), общедоступныя по своей простотѣ и проникнутыя пламенной вѣрой, духомъ смиренія и отреченія отъ мірской суеты, сочувственно встрѣчены современниками и донынѣ сохраняютъ свое вдохновляющее значеніе въ частной жизни и общественн. богослуженіи.

Кингслей 1) Чарльзъ, англ. священникъ и писатель, одинъ изъ замѣчательнѣйшихъ филантроповъ новаго времени, род. въ 1819 г. въ Девонширѣ, съ 1844 г. священникъ въ Миддльдамѣ и Эверелей, съ 1859 г.—профессоръ новѣйшей исторіи при кэмбриджск. университетѣ, ум. въ 1875 г. въ Эверелей. Изъ сочинен. К. особенно заслуживаютъ вниманія а) памфлетъ „Cheap clothes and Nasty“ и б) романъ „Альтонъ Локкъ“, въ которомъ изображается невозможная нищета портныхъ рабочихъ, закабаленность ихъ у подрядчиковъ и хозяевъ, и, какъ средства къ устраненію вредныхъ для общества послѣдствій нищеты трудящагося пролетаріата, рекомендуется организація рабочихъ кооперацій для энергичной борьбы со зломъ конкурренціи и самовоспитаніе въ истинно-христіанскомъ духѣ; с) статья въ журн. „Frazer's Magazine“, содержащая рѣзкое опроверженіе теоріи Мальтуса о избыткѣ населенія надъ средствами пропитанія. 2) К., Генри, англійскій писатель, братъ предыдущаго, род. въ 1830 г., путешествовалъ по Австраліи, съ 1870—71 г. редакторъ „Daily Rewiew“, военный корреспондентъ во время франко-прусской войны, ум въ 1876 г. Романы К. („Mademoiselle Mathilde“, „Austin Elliot“, „Ravenshoe“ и проч.), написанные довольно небрежнымъ и невыдержаннымъ языкомъ, даютъ живыя и наглядныя картины преимущественно австралійской жизни.

Кингстаунъ 1) (Kingstown), прежній Денлери (Dunleary), гор. ирландск. граф. Дублинъ, 18600 ж., морскія купанья; 2) К., гл. гор. британск. о. Ст.-Винцентъ изъ числа Антильскихъ, 7000 ж., резиденція губернатора; хорошій обширный рейдъ.

Кингстонъ 1) укрѣплен. гор. Верхней Канады, при выходѣ р. св. Лаврентія изъ оз. Онтаріо, 14100 ж., хорошая гавань, университетъ, военная академія. На одинъ км. отсюда заливъ Неви, гл. британская военная гавань. 2) К., важнѣйшая англ. гавань и торг. гор. на остр. Ямайкѣ, на южн. оконечности ея, 38600 ж. 3) К., городъ въ штатѣ Нью-Іоркъ, графства Ульстеръ, 18500 ж. 4) К., **эпонъ-Гуллъ** (K. upon-Hull), см. Гулль. 5) К., **эпонъ-Тэмсъ** (K. upon-Thames), гор. въ англ. графс. Сэрри, на Тэмзѣ, 19875 ж.; здѣсь часто короновались англосаксонскіе короли.

Кингъ 1) Вильямстаунъ, гл. городъ одноименнаго графства въ Капской колоніи британской Кафраріи въ южн. Африкѣ, на рѣкѣ Буффало, 5169 ж. 2) К.-Вильямъ, остр. на самомъ сѣверѣ Америки, при устьѣ Больш. Рыбьей р.

Кингъ-те-чинъ, городъ въ китайской провинціи Кіангси, 1000000 ж., главный центръ фарфороваго производства въ имперіи.

Киндъ 1) Карлъ, техникъ по горнозаводск. дѣлу, род. въ 1801 г. Извѣстенъ изобрѣтеніемъ буравовъ съ деревянными штангами, бурава для расширенія скважины, предохранительнаго приспособленія для узнаванія и предотвращенія ломки бурава, и нашелъ средство сдѣлать пробуравливаемые слои шахты непроницаемыми для воды. Написалъ „Anleitung zum Ablenfen der Bohrlöcher“. 2) К., Іог. Фридрихъ, нѣм. поэтъ, род. въ 1768 г., ум. въ 1843 г. Изъ его произведеній особенно славились повѣсти и разсказы, а текстъ къ оперѣ Вебера „Волшебный стрѣлокъ“ и теперь еще одно изъ лучшихъ нѣмецкихъ оперныхъ либретто

Киндякъ (древнерусск.), выбойка; (костр.) кафтанъ особаго покроя; (твер., пскв.) красный кумачъ.

Кине (Quinet), Эдгаръ, франц. писатель и ученый, род. въ 1803 г., съ 1840 г. профессоръ иностранн. литературы при лiонск. универс., съ 1842—1846 г. Collège de France. Въ своихъ чтеніяхъ К. особенно оттѣнялъ вліяніе на литературу другихъ факторовъ и традицій общественной жизни. Изъ научн. сочин. К. особеннаго вниман заслуживаютъ: „Le genie des religions“ и „Le christianisme et la Révolution“, въ которыхъ К. признаетъ религію основой развитія политическихъ и гражданскихъ обществъ. Литературн. произведенія К. („Ahasvérus“, „Napoléon“ „Prométhée“ и аллегорич.-философск. поэма „Merlin l'enchanteur“) не имѣютъ особенн. достоинствъ и значенія. Съ 1871 г. К., вмѣстѣ съ В. Гюго и Луи Бланомъ, былъ вожакомъ крайней лѣвой въ національн. собраніи и пользовался большой популярн. Ум. въ 1875 г. въ Версалѣ.

Кинеасъ, греческій ораторъ, род. въ Θессаліи, ученикъ Демосѳена, потомъ на службѣ эпирскаго царя Пирра и съ успѣхомъ правилъ посольства; ум., какъ полагаютъ, во время походовъ Пирра въ Италію.

Кинезодическія волокна (т. е. проводящія движеніе), названіе, данное волокнамъ двигательной нервной системы.—*Кинезіоневрозъ*, страданіе двигательн. нервн. сист.—*Кинезіотерапія*, врачебная гимнастика, примѣняемая въ случаяхъ заболѣванія нервно-двигательнаго аппарата.

Кинель, прит. Самары; беретъ начало на границѣ Бугурусланск. у. и Оренбург. губ., 300 в. д. (съ извилин.).

Кинель-Черкасская, слоб. Бугуруслан. у., по торгов. тракту изъ Бугуруслана въ Самару; 2 ярмарки; 620 жит.

Кинематика (греч.), ученіе о движеніяхъ, разсматриваемыхъ независимо отъ силъ, производящихъ эти движенія; теорія двигательныхъ механизмовъ, какъ самостоятельная наука, созданная Монжемъ и Карно и развитая Шалемъ, Пуанео, Ресаль, Рело, Арнольдомъ и Бурмистромъ. *Кинетика*, ученіе о движеніи, производимомъ силами.—*Кинетическая энергія*, см. сила.

Кинешма, уѣзд. гор. Костромск. г., на прав. берегу Волги у устья р. К., на жел. дор. Шуя—К., 4042 ж., обширн. торговля.—*К. уѣз.*, 433,29 кв. в., 128035 ж., лежитъ по обѣимъ сторон. р. Волги и по ея приток. (Мера, Меза и пр.), на возвышен. равнинѣ, мѣстами изрѣзанной оврагами; почва глинистая и суглинистая; близъ Волги и Меры, а также въ овраг. добыв. сѣрный колчеданъ; жители занимаются хлѣбопашествомъ, фабричными промыслами, производствомъ полотна и ручной пряжи, также бурлачествомъ.

Кинжалъ, короткое холодное оружіе, похожее на

ножъ, носимое на поясѣ, употребляется теперь только въ азіатск. и африканск. войск., а также охотниками.

Кини-Баду или **Горы св. Петра**, цѣпь горъ на сѣв. сторонѣ остр. Борнео, 2915 метр. выс.

Кинирасъ, царь Кипра, жрецъ Афродиты, былъ проклятъ Агамемнономъ за то, что не доставилъ грекамъ подъ Троею помощи; прижилъ съ своею дочерью сына Адониса и умертвилъ себя, какъ только узналъ объ этомъ. Передалъ жреческое достоинство своимъ потомкамъ—киниридамъ.

Кинкажу, манафири, кухумби (Cercoleptes caudivolvulus), ночное животное, сем. Ursi; покрытъ густой, длинной, сѣрожелтой съ чернорыжимъ отливомъ шерстью; дл. туловища 1 ф., а хвоста $1^1/_2$ ф.; хорошо лазаетъ по деревьямъ, питается мелкими млекопитающими, любитъ медъ и плоды; водится въ лѣсахъ средней части Америки.

Кинкардинъ или **Меарнсъ**, граф. на сѣв.-в. Шотландіи, при Нѣмецк. морѣ, зан. 1000 кв. кл.; юго-зап. часть наполняютъ вѣтви Грампіанск. горъ; самая значит. рѣка—Ди, долина которой отличается наибольш. плодородіемъ; 34500 жит., заним. преимущ. земледѣліемъ и скотовод.; главн. городъ Стонгевнъ.

Кинкель, Іоганнъ Готфридъ, поэтъ и историкъ искусствъ, род. въ 1815 г., ум. въ 1882 г.; написалъ много сочиненій по исторіи искусствъ. Его жена, Іоганна К., род. въ 1810 г., ум. въ 1858 г. въ Лондонѣ, прославилась какъ писательница; гл. сочин. „Hans Ibeles in London“ и сочинен. объ обученіи дѣтей музыкѣ.

Киннамосъ или **Киннамъ**, византійскій историкъ, жилъ въ концѣ XII в.; написалъ „Византійскую исторію съ 1118 до 1176 года“.

Кино (Quinault) 1) Филиппъ, франц. драматическій писатель и либреттистъ, род. въ 1635 г. До 1671 г. писалъ драмы и комедіи; изъ послѣдн. „La mère coquette“ считается лучшей. Съ 1671 г. писалъ исключительно оперн. либретто („Atys“, „Armide“ и др.), кот. доставили ему громкую славу, а по благозвучію и изяществу стиля не уступаютъ произведеніямъ лучш. французскихъ поэтовъ. въ 1670 г. член. франц. академіи, ум. въ 1688 г. 2) К., сгущенный сокъ растеній Pterocarpus Marsupium, Eucalyptus resinifera и др., поступаетъ въ продажу въ неправильныхъ кускахъ буро-краснаго или черноватаго цвѣта, содержитъ дубильную кислоту, благодаря чему употребляется въ медицинѣ и для дубленія кожъ.

Киноварь, минералъ, ромбоэдрич. или гексагон. системы; кристаллы мелки, собраны въ друзы; мягокъ; изломъ неровный; цвѣтъ кошенильно-красный, переходящій въ алый и свинцово-сѣрый; цвѣтъ черты ярко-алый; блескъ алмазный; состоитъ изъ сѣры и ртути, встрѣчается въ каменныхъ формаціяхъ въ пластов. и жильн. мѣсторожденіяхъ, въ Венгріи, Богеміи, Калифорніи и др. мѣст. Въ Россіи К. была найдена только въ видѣ отдѣльн. кусочковъ въ золотоносн. розсыпяхъ Уральскихъ горъ и въ Сибири. К. добывается преимущ. для извлеченія изъ нея ртути. Киноварная краска приготовляется главн. обр. искусственно, изъ 6 частей ртути и 1 ч. сѣры, помощью сублимаціи или же мокрымъ путемъ.

Киновія, братскій общежительный монастырь, существуетъ со временъ св. Василія Великаго; монахи его называются киновитами, имѣютъ общій столъ, общія занятія, общую одежду и общій уставъ.

Киноскефалы, двѣ горы у Скотуссы въ Θессаліи; здѣсь въ 364 г. до Р. Х. убитъ Пелопидасъ, а въ 197 одержана побѣда римскимъ полковод. Фламиніемъ надъ македонскимъ цар. Филиппомъ V.

Кинросъ, граф. въ юго-зап. Шотландіи, 202 кв км., 6700 ж., гл. гор. К. при оз. Левенѣ, 1700 ж.; замокъ, въ которомъ была въ заключеніи Марія Стюартъ.

Кинсбергенъ, Янъ-Генрихъ, графъ Доггербанкъ, нидерландскій адмиралъ, родился въ 1735 г.; съ 1771—75 г. состоялъ на русской службѣ, гдѣ оказалъ важныя услуги Россіи какъ своими побѣдами въ войнѣ съ Турціею, такъ и улучшеніями, произведенными въ флотѣ. Возвратившись въ отечество, участвовалъ въ оборонѣ Нидерландовъ противъ французовъ въ 1793—4 г., ум. въ 1819 г.

Кинскій 1) Вильгельмъ, былъ замѣшанъ въ распряхъ Валленштейна и вмѣстѣ съ нимъ убитъ въ Эгерѣ въ 1634 г. 2) К., Францъ Іосифъ, австрійскій фельдцейхмейстеръ, былъ долгое время начальникомъ вѣнской военной академіи и ввелъ тамъ много реформъ и улучшеній, ум. въ 1805 г.

Кинсъ 1) **Бенгъ**, высшій судъ въ Лондонѣ, одинъ изъ трехъ высшихъ судовъ въ Вестминстерѣ. 2) К., **Каунти** (Kings-County), графство въ Ирландской пров. Лейнстеръ, 2000 кв. км., сѣв. часть представл. плоскогоріе; юго-зап. ч.—холмиста; самая значит. рѣка — Шенненъ; 72920 ж. занимаются земледѣліемъ и скотоводствомъ; гл. г. Тулляморе (Tullamore). 3) К.-**Ленд** (Queensland), самая сѣверо-вост. британская колонія въ Австраліи, заним. 1730630 кв. км. (вмѣстѣ съ принадлежащими сюда остр-ми); 387475 ж., богата минералами, особенно золотомъ; скотоводство и земледѣліе; гл. городъ Бризбенъ.

Кинурія, въ древности маленькая область на границахъ Арголиды и Лакедемона, была послѣ долгихъ споровъ присоединена къ послѣднему, теперь епархія въ номархіи Аркадіи.

Кинцельбахъ, Готлибъ Теодоръ, путешественникъ по Африкѣ, род. въ 1822 г.; въ 1859 г. онъ примкнулъ къ экспедиціи Генглини въ Африку; въ 1860-62 г. объѣздилъ сѣв. Абиссинію и посѣтилъ Кордофанъ, гдѣ производилъ метеорологическія наблюденія и измѣренія горныхъ высотъ; въ 1866 г. изслѣдовалъ берега Сомали; ум. въ 1867 г. въ сомалійск. гор. Джилледи, бл. Магдишу.

Кинцигкульмъ, горный проходъ въ кантонѣ Швицъ, соединяетъ Шехенталь въ кантонѣ Ури съ Муоттаталемъ въ кант. Швицъ. 2070 мет. выс.

Кинцигъ 1) рѣка въ Баденѣ, впадаетъ у Келя въ Рейнъ, 112 км. дл. 2) К., рѣка въ прусской пров. Кассель, правый притокъ Майна, 82 км. дл.

Кинчинджинга (или Канч-), вершина въ Гималайскихъ горахъ, вторая по высотѣ, на сѣверовостокѣ отъ Непала, 8582 мет. выс.

Кинъ (Kean), Эдмундъ, знамен. англійск. актеръ, род. въ 1787 г.; несмотря на малый ростъ и безобразіе, еще на 5-мъ г. отъ роду дебютировалъ съ успѣхомъ на сценѣ Дрюриленскаго театра, а съ 1814 г. въ роли Шейлока пріобрѣлъ рѣшительное

расположеніе лондонской публики; въ особенности онъ пожиналъ лавры въ роляхъ Ричарда III, Отелло, Макбета и другихъ выдающихся героевъ Шекспира. Ум. въ 1833 г. въ Ричмондѣ. — Сынъ его, Чарльзъ К., род. въ 1811 г., также одинъ изъ извѣстныхъ англійскихъ актеровъ.

Кинъ-ша Кіангъ, важнѣйшая р. въ Китаѣ, орошаетъ пров. Се-Чуанъ и Юнъ-Нанъ, соединясь съ Ялунгъ-Кіангомъ, образуетъ Янгъ-тсе-Кіангъ, 5000 км. дл., судоход. на протяженіи 2800 км.

Кипа, связка товара, тюкъ.

Кипарисовыя (Cupressaceae), группа растеній изъ семейства Coniferae, клас. Gymnospermae; вѣчно зеленыя деревья или кустарники тропической или теплой умѣренной флоры.

Кипариссія (теперь Аркадія), въ древности гор. въ Мессеніи, бл. мыса *Кипариссіонъ* (нынѣ Конелло).

Кипарисъ 1) Cupressus, дерево сем. Coniferae, очень красивое, вѣчно зеленое, съ густымъ, темнымъ пирамидальнымъ шатромъ, остроконечная вершина котораго какъ бы устремляется къ небу; оно служило символомъ печали на востокѣ и въ Греціи, гдѣ составляетъ цѣлые лѣса; у насъ разводится на южн. берегу Крыма и на Кавказѣ. К. достигаетъ значительной высоты, им. мелкіе, одинокіе, остающіеся на зиму листья; цвѣты, лишенные вѣнчика, и чашечки расположены сережками, мужскіе отдѣльно отъ женскихъ; плодъ — шишка, подъ каждою чешуйкою содержащая по нѣсколько орѣшковъ. Видъ К., Cupressus semper virens, съ четыреугольными вѣтвями, усаженными черепицеобразно расположенными листьями, родомъ съ о-ва Кандія; его душистая желтобурая древесина употребляется на иконы, образки, крестики, всѣмъ извѣстные по св. мѣстамъ; ароматичное масло древесины—для предохраненія вещей и коллекцій отъ моли; отваръ опилокъ древесины—какъ цѣлебное средство. Другой видъ К., Cupressus thyoides, родомъ изъ С. Ам., достигающій 3 ф. въ обхватѣ, съ шишками не болѣе горошины, до созрѣванія голубого цвѣта, разводится въ сырыхъ и болотистыхъ мѣстахъ; извѣстная подъ именемъ *бѣлаго кедра*, его древесина отличается особенною прочностью. Наконецъ, видъ К., Cupressus disticha, одно изъ самыхъ долговѣчныхъ деревьевъ, достигаетъ 100 ф. в. и до 10 — въ обхватѣ; вѣтви его, имѣющія видъ перистыхъ листьевъ, усажены въ два ряда опадающими на зиму остроконечными листьями; примѣромъ долговѣчности этого вида служитъ дерево, ростущее вблизи г. Мехико въ Ам., извѣстное европейцамъ со времени покоренія М. около 1520 г. 2) К. (греч. миѳ.), сынъ Телефа, любим. Аполлона, кот. превратилъ его въ дерево К.

Кипарисъ.

Киперная ткань, всякая матерія, имѣющая косое тканье, т. е. въ которой нити основы и утка, соединяясь, образ. косые ряды или полосы по всей ткани.

Кипертъ 1) Генрихъ, извѣстный географъ и

Кипертъ Генрихъ.

картографъ, род. въ 1818 г. въ Берлинѣ, съ 1836—1840 г. изучалъ преимущественно древнюю исторію, языки и географ. на философск. факульт. берлинскаго университета, съ 1845—1852 г. директоръ географич. института въ Веймарѣ, съ 1859 г. профессоръ географіи при берлинск. университетѣ. К. извѣстенъ рядомъ весьма цѣнныхъ изданій и спеціальн. работъ по географіи: „Atlas von Hellas und den hellenischen Kolonien“, „Bibelatlas“, „Karte von Kleinasien“, „Karte des osmanischen Reichs in Asien“, „Karte der Kaukasusländer“, „Atlas antiquus“ и проч.; истор. сочинен.: „Historisch-geographische Erläuterungen der Kreige zwischen dem oströmischen Reich und den persischen

Königen der Sassanidendynastie". 2) К., Рихардъ, сынъ и ученикъ предыдущ., также картографъ, род. въ 1846 г. въ Веймарѣ, изуч. исторію и географію въ берлинскомъ и веймарск. университ., съ 1875 г. редактируетъ журналъ „Globus Illustrierte Zeitschrift für Länder und Volker-Kunde", издалъ карты ученыхъ экспедицій Нахтигалля, Гильдебрандта, Ленца, Шютта, Погге, Ашерсона, Флегеля, Кейзера, Весслесена и проч. и „Wandschulatlas der Länder Europas".

Кипрегель, топографическій инструментъ, состоящій изъ мѣдн. линейки и параллел. зрительн. трубы.

Кипрей, Иванъ-чай (Epilobium angustifolium), курильскій или капорскій чай, травянистое растен. изъ сем. Oenothereae, пор. Myrtiflorae; иногда достигаетъ высоты человѣческаго роста, ростетъ въ умѣренныхъ и холодныхъ частяхъ сѣверн. полушарія; въ Россіи листья употребляются, какъ суррогатъ чая.

Кипренскій, Орестъ Адамовичъ, знаменитый живописецъ, род. въ 1783 г., воспитывался въ спб. акад. худож., въ 1823 г. проф. исторической живописи въ академіи, съ 1833 г. проживалъ въ Римѣ, гдѣ и ум. въ 1836 г. К.—лучш. русск. портретистъ. Лучшіе портреты: Тордвальсена, Голицыныхъ; картины—„Сибилла Тибуртинская", „Пажъ", „Дѣвочка съ плодами" и др.

Киприда, прозваніе Афродиты по о. Кипру, гдѣ она особенно почиталась.

Кипріанъ 1) *Ѳасцій Цицилій*, святой, одинъ изъ славнѣйшихъ отцовъ церкви, родомъ язычникъ, былъ нѣкоторое время риторомъ въ Карѳагенѣ; въ 246 г. онъ крестился и вскорѣ поставленъ въ пресвитеры; отличался строгостью жизни и ревностью къ христіанству; въ 248 г., избранный въ епископы Карѳагена и преслѣдуемый имп. Деціемъ, удалился въ пустыню, откуда наставлялъ свою паству въ посланіяхъ; былъ обезглавленъ при имп. Валеріанѣ въ 258 г. Кромѣ 83 писемъ, К. напис. „Исторію карѳагенскаго собора", „О единствѣ церкви" и мн. др., преставился 2 окт. 2) К. *святой*, митрополитъ кіевск. и и всея Россіи, род. сербъ, былъ въ 1376 г. посвященъ константинопол. патріархомъ; въ 1390 г. пріѣхалъ въ Москву; умѣлъ соблюсти единст. рус. церкви; возстановилъ упавшее въ Россіи по нашествіи татаръ просвѣщеніе, ум. въ глуб. старости въ 1406 г. Ему приписываютъ переводъ „Кормчей книги" и составленіе „Степенныхъ книгъ". 3) К., первый архіепископъ сибир. и тобольскій, посвящен. въ этотъ санъ въ 1620 г.; ревностно старался объ обращеніи сибир. язычниковъ; въ санѣ митрополита новгородскаго ум. въ 1635 г. Соч. лѣтопись: „Записки объ Ермакѣ, грамоты и переписки".

Кипріяновъ, Василій Александровичъ, тайн. сов., извѣстный инженеръ, род. въ 1818 г., окончилъ образованіе въ институтѣ корпуса путей сообщенія, ум. въ 1889 г. Состоя на службѣ въ м-твѣ путей сообщенія, К. выполнилъ рядъ замѣчательныхъ работъ (улучшеніе судоходства по р. Москвѣ, прорытіе 2-го Ладожскаго канала, постройка Нижегородской ж. д. и др.). Какъ геологъ и палеонтологъ, К. извѣстенъ цѣнными изслѣдованіями объ ископаемыхъ рыбахъ и пресмыкающихся юрскаго и мѣловаго періода; его монографіи помѣщены въ XXVIII, XXX и XXXI томахъ мемуаровъ академіи наукъ.

Кипръ (тур. *Кибрисъ*) 1) островъ на с.-з. Средиземнаго моря, близъ береговъ Малой Азіи, 9601 кв. м., 186 173 ж. (2/3 грековъ); гористъ (Троодосъ, 2010 м. выс.), съ живописными и весьма плодородными долинами; здѣсь въ большомъ количествѣ произрастаютъ: виноградъ (добывается превосходное *кипрское* вино), южные плоды, хлопчатая бумага, тутовыя и оливковыя деревья, кипарисъ и пр.; богатъ солью, мѣдью и желѣзомъ. Климатъ теплый и здоровый. Главный городъ Левкозія; по торговлѣ важнѣйшіе: Ларнака и Фамагуста. Въ древности К., заселенный финикіянами и греками, распадался на 9 частію финикійскихъ, частію греч. государствъ (Амаѳузія, Паѳосъ, Саламинъ и др.); онъ славился тогда цвѣтущимъ состояніемъ земледѣлія, богатой добычей мѣди и тканями. Впослѣдствіи островъ нѣсколько разъ попад. подъ власть египтянъ и персовъ; въ 58 г. до Р. Х. подчиненъ римлянами и впослѣдствіи вошелъ въ сост. Визант. имперіи. Одинъ изъ визант. правителей К., Комненъ I, провозгласилъ себя независимымъ и потомки его царствовали до 1191 г., когда Ричардъ Львиное Сердце завоевалъ этотъ островъ и отдалъ его въ ленъ королю іерусалимскому; въ 1485 г. онъ отошелъ къ венеціанцамъ и въ 1571 г. завоеванъ турками, одно время (1832—40) принадлежалъ Египту, по договору 4 іюня 1878 г. уступленъ Турціею Англіи.

Кипсекъ (англ.), роскошное изданіе съ гравюрами.

Кипселъ 1) тиранъ Коринѳа отъ 657—629 г. до Р. Хр. 2) К., сынъ Эпита, царь въ Аркадіи.

Кипчагъ, см. Капчакъ.

Кипѣніе жидкости, быстрый переходъ ея въ газообразное состояніе и выдѣленіе паровъ какъ съ поверхности этой жидкости, такъ и внутри ея, что возможно только тогда, когда упругость выдѣляющихся паровъ больше атмосфернаго давленія. Температура жидкости, при которой происходитъ кипѣніе ея, называется *точкой кипѣнія*. Она постоянна для каждой жидкости, возвышается съ увеличеніемъ давленія и понижается съ уменьшеніемъ его.

Кипятильникъ, приборъ для кипяченія или для согрѣванья воды; соединенныя съ паровымъ котломъ широкія и толстыя трубки, наполненныя водою и расположенныя близъ топки.

Кирали-Гаго (королевскій холмъ), вершина въ венгерскихъ горахъ Красна, 589 м. в.

Киранти или **Киратъ**, двѣ народности въ Гималайскихъ горахъ, въ Сикким̀ѣ и Непалѣ.

Кирасы (франц. cuirasse), стальныя латы, закрывающія грудь и спину кирасиръ.—*Кирасиры*, кавалеристы, носящіе кирасы; въ Россіи К. учреждены въ царствованіе императрицы Анны Іоанновны.

Кирбергъ, Отто, жанровый живописецъ, род. въ 1850 г., учился въ академіи художествъ въ Дюссельдорфѣ, заимствуетъ сюжеты большею частію изъ жизни голландскихъ рыбаковъ. Лучшія картины: „Жертва моря", „Голландскіе рыбаки у постели больнаго ребенка".

Киргизская 1) **лошадь** степной породы, малорослa и некрасива, но очень выносliва, отличается толстою головою, длинною гривою и длинными ногами. 2) **К. овца**, даетъ много сала; шкуры ярокъ и однолѣтокъ очень цѣнятся; шерсть груба и для пряжи не годится.

Киргизскія степи, или **Киргизскій край**, обширныя пространства передней Азіи, населенныя киргизъ-кайсаками, ограничены на сѣверъ истоками Урала и линіею укрѣпленій вдоль Тобола до Омска на Иртышѣ, на с.-в. и в. Иртышемъ, зап. берегами озеръ Заяна и Алакуля, на ю. горами Алатау, рѣками Чу и Сыръ-Дарьей, Аральскимъ моремъ и Усть-уртомъ, на з. Каспійскимъ моремъ и Ураломъ, обнимаютъ 1) степное ген.-губернаторство съ областями Акмолинской, Семипалатинской, Семирѣченской, сосредоточіемъ котораго служитъ Омскъ; 2) Тургайскую и Уральскую области; а всего площадь въ 1945197 кв. верстъ, съ населеніемъ въ 2567113 д. Поверхность далеко не однообразна: на западѣ отроги Уральск. хребета: Мугоджарскія горы (1956 ф. в.), на ю. в. горныя цѣпи Алтайск. системы—Алатау, Эремени, Яманаргати; на западѣ же простираются степи Арало-Каспійской впадины. Особенность степной части К. края составляютъ глубокія воронкообразныя впадины съ солончаковымъ дномъ (замѣчательнѣйшая Кара-сай); на югѣ обширныя пространства песчаныхъ пустынь, ужасъ караванов. Степи очень бѣдны водой: многочисл. озера имѣютъ соленую воду и лѣтомъ высыхаютъ; значительныхъ рѣкъ на всей обширной площади края всего 4: Иртышъ, Чу, Эмба, Уралъ. Климатъ представляетъ рѣзкіе переходы отъ холода къ теплу: суровая зима (морозы до—37° Ц.) съ сентября до апрѣля, сухое и невыносимо знойное лѣто (до 43° Ц. жары въ тѣни); дожди рѣдки; рѣзкіе вѣтры; зимой снѣжные бураны, въ ю.-вост. части частые ураганы и нерѣдкія землетрясенія. Естеств. произведенія: золото (издревле) и серебро въ небольшомъ количествѣ, мѣдь (нѣск. заводовъ), каменный уголь (пермикинскія, повладарскія, каракалинскія и др. копи). Лѣсу почти нѣтъ. По линіи укрѣпленій расположены превосходныя пастбища, по рѣкамъ хлѣбородныя пространства; мѣстами, близъ озеръ, очень много дичи, встрѣчаются тигры, кабаны, лисицы и въ больш. числѣ волки; изъ птицъ — орлы и фазаны. Главныя занятія жителей — скотоводство (рогатый скотъ, овцы, лошади, верблюды). Населеніе—большинство киргизы, затѣмъ татары, казаки и русскіе (крестьяне по Ишиму, близъ Копала и Вѣрнаго). Оживленная мѣновая торговля; глав. предметы вывоза изъ Россіи въ степи: шерстяныя издѣлія, кожи и хлѣбъ; изъ степей: скотъ и шкуры.

Киргизы, народъ тюркскаго племени, населяющіе степи Средней Азіи на пространствѣ, ограниченномъ на сѣверѣ отрогами Алатау, на западѣ — верхнимъ теченіемъ Аму-Дарьи, на югѣ горами Куэнь-лунь, на востокѣ Тіанъ-шань до меридіана Кульджи, Киргизами въ собственномъ смыслѣ (бурутами, каракиргизами или черными кирг.) называютъ племена, живущія въ гор. Тіанъ-шань; всѣ же остальныя племена носятъ названіе киргизъ-кайсаковъ. К. средняго роста, съ выдающимися скулами, косыми, узкими глазами, широкимъ и плоскимъ носомъ, съ большимъ ртомъ (см. *Азіатскіе народы*, 8); языкъ ихъ—чисто-тюркское нарѣчіе. —*Настоящ. К.* дѣлят. на двѣ народности: правую (Онъ) и лѣвую (Соль), которыя въ свою очередь распадаются на множество вѣтвей. Число ихъ около 850000; изъ нихъ 169000 находятся въ русскомъ подданствѣ. Главное занятіе скотоводство (лошади, овцы); женщины прядутъ шерсть и выдѣлываютъ войлоки. *Киргизъ-Кайсаки* дѣлятся на три орды: 1) Большая орда; 2) Средняя; 3) Малая; къ послѣдней относится Букеевская или Внутренняя орда, образовавшаяся въ 1812 г. вслѣдствіе переселенія 7000 кибитокъ подъ предводительствомъ султана Букея на правый берегъ Урала. Число ихъ простирается до 2 милл. Главное занятіе, какъ и у прочихъ К., скотоводство (лошади, овцы). Живутъ въ кибиткахъ, перекочевывая съ мѣста на мѣсто; они раздѣляются на 2 класса: *К.-К.* бѣлой кости—составляютъ родъ дворянства, *К.-К.* черной кости — простой народъ. Въ админ. отнош. 200 кибитокъ образуютъ аулъ, а нѣсколько ауловъ вмѣстѣ—волость, которая управляется старшиной, выбираемымъ на 3 года; дѣла К. между собою разрѣшаются волостными судьями (біи-эпъ) тяжбы между К. и русскими — общими судами; К. платятъ ясакъ или кибиточный сборъ въ размѣрѣ 3 р. съ кибитки. — *Исторія русскихъ К.* Малая и часть Средней орды добровольно перешли въ русск. подданство въ 1730 и 1734 гг.; для упроченія власти надъ новыми народами былъ устроенъ рядъ заселенныхъ мѣстъ и укрѣпленій по линіи между Омскомъ и Уральскомъ, тѣмъ не менѣе К., какъ и прежде, часто совершали набѣги на пограничныя селенія; всѣ попытки умиротворенія Киргизск. края долго оказывались безуспѣшными; рѣшительныя мѣры, принятыя генер. Перовскимъ, назначен. въ 1833 г. начальник. области, точно также не привели къ цѣли: предпринятый имъ походъ на Хиву, вслѣдствіе крайне неблагопріятныхъ климатич. условій степи—бурановъ и суров. морозовъ—имѣлъ несчастный исходъ. Лучшіе результаты дала дѣятельность ген. Обручева, завѣд. краемъ съ 1842—51 г. и стремившагося, не стѣсняя періодич. перекочевокъ К. съ юга на сѣверъ и обратно, поддержать порядокъ посредствомъ устройства укрѣпленныхъ пунктовъ внутри степи. Но только покореніе Хивы (1873), куда всего чаще скрывались К.-хищники послѣ своихъ набѣговъ, окончательно упрочило спокойствіе и авторитетъ русской власти въ киргизской степи.

Киренаика, весьма плодородная мѣстность на сѣв. берегу Африки (теперь Барка), въ 631 г. до Р. Х. основана колонистами изъ Теры, съ 514 г. цвѣтущая республика, съ 524 г. подъ властью персовъ, во время Птоломея Лага соединена съ Египтомъ и представляла союзъ 5 городовъ (Пентаполисъ), позже (съ 67 г. до Р. Х.) римская провинція, въ VII в. завоевана арабами, съ тѣхъ поръ въ упадкѣ; гл. гор. К. Кирены (теперь развалины около Гренны). — *Киренейская философск. школа*, основ. Аристиппомъ въ 389 г. до Р. Х. Приверженцы ея считали наслажденіе высшимъ благомъ; впослѣдствіи, съ распространеніемъ школы эпикурейцевъ, потеряла значеніе.

Киренга, р. въ Иркутской губ., беретъ начало въ Байкальскихъ горахъ, послѣ 466 вер. теченія впадаетъ въ Лену; сплавна, хотя встрѣчаются частые пороги; довольно богата рыбою (стерлядь, таймень и ершъ).

Киренскъ, окружн. городъ Иркутск. губ., на возвышенномъ мысѣ, между рр. Леною и Киренгою; 1100 жит. Основанъ въ 1665 г.—*Киренскій округъ*, въ сѣв.-в. части Иркут. губ., гористъ (Байкаль-

кія г., Тунгузскій хр.), богатъ хвойными лѣсами, заним. 410905,9 кв. в. Горы состоятъ частью изъ первобытн. гранитовъ и гнейсовъ, частью изъ породъ послѣдующихъ формацій. Гл. рѣки: Лена съ Киренгой, Ангара съ Илимомъ, Ниж. Тунгузка. Почва каменистая, болотистая, безплодная (хлѣбопашество только по р. Илиму); климатъ суровый, нездоровый (мѣстная болѣзнь—зобъ). Жит. 44905 (кромѣ русскихъ, тунгузы, якуты—почти всѣ христіане), занимаются звѣроловствомъ и рыболовствомъ (Лена и Тунг. изобилуютъ стерлядью, осетрами, налимами и пр.).

Кирея (польск.), длинный мѣховой плащъ съ висячими рукавами; (мск.) лисій тулупчикъ, крытый сукномъ.

Киржачъ, заштат. гор. Владимір. губ. Покровскаго у., на р. К., 3335 ж., занимающихся хлѣбопашествомъ и мелкими промыслами, въ небольш. размѣрахъ фабричн. производствомъ, торговлею (ежегодно 5 ярмарокъ); основанъ въ XIV в., съ 1778 г. былъ уѣз. гор., въ 1797 г. упраздненъ. 2) К., р. Владимірской губ., притокъ Клязьмы, 102 в. длины.

Киридъ, турецкое названіе о-ва Кандіи.

Кирика, монастырь, въ Закавказьѣ, въ Сванетіи, построенъ на высокой горѣ, близъ р. Ченгуры.

Кирикъ, св., русскій іеромонахъ XII в.; его „Вопросы“ св. Нифонту, епископу новгородскому, о разныхъ предметахъ церковнаго благочинія и благочестія, съ отвѣтами св. Нифонта, напечатаны въ старыхъ Кормчихъ книгахъ.

Кириллица или ***кирилловская азбука***, названа такъ по имени Кирилла, просвѣтителя славянъ; въ составъ ея вошли греч. буквы, съ прибавленіемъ (для тѣхъ звуковъ, для кот. не было греч. буквъ) знаковъ, заимствованныхъ изъ алфавитовъ лат. и еврейск. Она до сихъ поръ употребл. въ Болгаріи, Молдавіи и Валахіи. Въ Россіи К. была въ употребленіи до начала XVIII ст., до Петра Вел., котор. ввелъ гражданскую азбуку; К. же удержалась только въ церк. печати.

Кирилловская пятница (астр.), девятая по пасхѣ, въ память строителя Троицкаго монастыря.

Кирилловскій мужской монастырь, близъ Новгорода, осн. въ XII в.; здѣсь покоются мощи св. Арсенія.—*К. переводъ церковныхъ правилъ*, слав. переводъ каноновъ, полученный въ 1270 г. Кириллomъ III изъ Болгаріи.

Кирилловъ 1) **К.-Бѣлозерскій** мужской монастырь, въ Кирилловѣ, Новгородск. г., на берегу Сиверск. оз., основанъ въ 1397 г. преподобнымъ Кирилломъ, архимандритомъ Симонова монастыря. 2) **К.-Новозерскій** мужской монастырь, на островѣ Новоозера, Новгородской губ., основ. въ 1517 г. Кирилломъ преподобнымъ, мощи котораго здѣсь почиваютъ.

Кириллъ а) святые: 1) св., архіепископъ александрійскій, ум. въ 444 г.; облич. Несторія (12 анаѳематствъ“), писалъ противъ Юліана и антропоморфитовъ Соч. „О Единосущной Троицѣ“ и мн. др., 2) К., св., епископъ іерусалимскій, три раза по происками аріанъ былъ лишаемъ епископства; ум. въ 385 г., пам. 18 марта; 3) К., св., просвѣтитель славянъ, архіепископъ моравскій, съ братомъ своимъ Меѳодіемъ крестилъ много славянъ, перевелъ на ихъ языкъ Евангеліе и др. свящ. книги, за что для объясненія былъ вызванъ папою въ Римъ, гдѣ и ум. въ 869 г. б) ***рус. святители*** 4) К. I, отъ 1223–33 г. митрополитъ всея Россіи, старался примирять русскихъ князей, соч. „Поученіе христіанамъ“; 5) К. II, 1233—80, ревностно заботился о церковныхъ дѣлахъ, получилъ отъ хана льготную грамоту для духовенства; 6) К. преподобный, осн. Бѣлозерскій мон., род. въ 1337 г., ум. въ 1427 г.; 7) К. преподобный, осн. Новоозерскаго мон., до этого жилъ пустынникомъ, ум. въ 1532 г. 8) К. Транквилліонъ Ставровецкій, черниговскій архимандритъ, учитель Львовскаго братства, написалъ: „Учительное евангеліе“ и мн. др. 9) К., архіепископъ подольск. и брацлав., р. въ 1787 г. съ 1818 г. ректоръ Московской академіи, издалъ „Собраніе проповѣдей“; 10) св. Кириллъ, епископъ туровскій (г. Туровъ на рѣкѣ Припети, нынѣ причисляется къ Минск. губ.), жизнь и пастырская дѣятельность котораго относятся ко 2-й половинѣ XII в. (ум. ок. 1182 г.), занимаетъ одно изъ первыхъ мѣстъ въ исторіи древней русской литературы по достоинству, количеству и разнообразію своихъ произведеній. Подлинныя и достовѣрныя сочиненія св. К. дѣлятся на 3 категоріи: 1) 9 словъ, произнесенныхъ имъ въ храмѣ передъ народомъ; 2) 3 статьи: (а) „Сказаніе о черноризьчьствѣ чинѣ“, б) „Притча о бѣлоризцѣ человѣцѣ“ и в) „Посланіе къ игумену печерскому Василію“), изложенныя въ формѣ наставленій къ инокамъ. Статьи эти имѣютъ предметомъ значеніе и благоустройство иноческой жизни и потому носятъ двоякій характеръ — символическій и нравственно-аскетическій; 3) болѣе 20 молитвъ и молебный канонъ. Въ литературн. пріемахъ и выборѣ источниковъ святитель туровскій стоялъ подъ сильнымъ вліяніемъ византійскихъ проповѣдниковъ, но онъ не былъ ихъ рабскимъ подражателемъ, а свободно созидалъ въ томъ же стилѣ. Личныя отличительныя свойства св. К., какъ писателя, проявляются въ живомъ, неистощимомъ воображеніи, мягкомъ, добромъ, воспріимчивомъ чувствѣ, религіозномъ паѳосѣ, нерѣдко возвышающемся до художественныхъ формъ религіозной лирики, но иногда нѣсколько искусственно экзальтированномъ, въ свободномъ, мѣстами витіеватомъ слогѣ. 11) К., архіепископъ мелитопольскій; напис. „Пастырское богословіе“ и др.

Кириловъ, уѣздн. гор. Новгородской губ., между 3-мя озерами, на р. Копани, 4405 ж.; былъ прежде слободою при К.-Бѣлоз. мон.; съ 1776 г. назначенъ уѣзд. гор.—*Кириловскій уѣздъ* заним. 12171,7 кв. в.; мѣстн. низменная, болотистая, неудобная для хлѣбопаш., хотя послѣднее и составл. глав. занятіе жителей. Въ у. много озеръ (главн. Бѣлое и Воже или Чарондское) и рѣкъ (Шексна, Свидь, Ковжа, Кема и пр.) Жит. (105445 д.) заним., кромѣ земледѣлія, рыболовств. и лѣсными промыслами. Фабричная дѣятельность незначит.

Кириловъ, Иванъ, оберъ-секретарь сената при Петрѣ Вел., составилъ первый атласъ Россійской имперіи по даннымъ, собраннымъ геодезистами, разосланными въ 1719 г. для снятія со всѣхъ областей Россіи ландкартъ съ описаніями. Онъ же былъ назначенъ главн. начальникомъ оренбургской

експедиціи (1734 г.), снаряженной для административн. устройства Заволжья.

Киринъ, пров. на востокѣ китайской Манджуріи; гл. гор. К. на р. К., до 150000 жит.

Кирири, народъ индійскаго племени во внутр. бразильской пров. Багіа.

Кирицы, село Спасскаго у., Рязанской губ., на р. К. и Пронѣ, 2000 ж., зеркальная фабрика и чугуноплавильный заводъ.

Киріакъ, константинопол. патріархъ (съ 595 г.), обличавшій неблаговидные поступки имп. Фоки; ум. въ 606 году.

Киріе элеисонъ (греч.), „Господи помилуй", поется у насъ только при архіерейскихъ служеніяхъ.

Кирка 1) желѣзное орудіе для взрыхленія земли, состоитъ изъ рукоятки, на которую насаживается продолговатый молотъ съ заостреннымъ концомъ. 2) К., въ простонародьѣ, названіе протестантскихъ церквей.

Кирказоновыя (Aristolochieae), семейство двусѣмянодольныхъ травянистыхъ растеній или кустарниковъ. Самое большое число растеній этого семейства, съ большими, часто странной формы цвѣтками, встрѣчается въ тропической Америкѣ, въ Азіи, и немногія въ умѣренномъ поясѣ сѣв. полушарія. Корни К. содержатъ острое вещество, *серпентаринъ*, который извѣстенъ, какъ сильное средство противъ животныхъ ядовъ, почему и употребляется дикими народами противъ укушенія ядовитыхъ змѣй. Къ сем. К. принадлежатъ роды *Копытенъ* и *Каркажунъ*. См. эти слова.

Кирквалъ, гор. на шотландск. остр. Помонѣ (изъ группы Аркадскихъ оо.), 4000 ж., хорошая гавань, оживленная торговля.

Кирквудъ, Самуилъ, сѣверо-амер. государственный дѣятель, род. въ 1813 г., былъ нѣсколько разъ губернаторомъ штата Іовъ, съ 1866 г. сенаторъ, съ 1880—1885 гг. министръ внутр. дѣлъ при Гарфильдѣ.

Киркегаардъ, Сöренъ, оригинальнѣйшій мыслитель и своеобразнѣйшій прозаикъ Даніи, род. въ 1813 г. въ Копенгагенѣ, ум. тамъ-же въ 1855 г. Многочисленн. труды К. посвящены исключительно религіознымъ вопросамъ. Идеи К., изложенныя имъ съ увлекательнымъ краснорѣчіемъ глубокаго убѣжденія, съ искусствомъ точнаго и остроумнаго діалектика, имѣли значит. вліяніе на развитіе датской литературы и пробудили истинно-религіозное настроеніе во многихъ его современникахъ. Важнѣйш. сочиненія: „Стадіи на пути жизни" (развитіе эстетич. и этич. взглядовъ на жизнь параллельно съ христіанскимъ), „Самоиспытаніе", „Утвержденіе въ христіанствѣ", представляющ. послѣдовательн. развитіе абсолютно-идеальн. взгляда на христіанство.

Киркезіонъ, въ библіи Кархемишъ, въ древности важный гор. въ Месопотаміи, при впаденіи р. Аборраса (Хабура) въ Евфратъ, былъ пограничной крѣпостью римлянъ противъ персовъ, нынѣ *Керкизи* или *Абу-Серай*.

Кирккилисса, городъ въ восточно-румелійской провинціи Адріанополь, 15000 жит.

Киркуóри (Kirkcudbright), графство въ южной Шотландіи, 2470 кв. км., 42126 ж.; гл. гор. К., у устья р. Ди, при зал. К., 2575 жит., гавань.

Кирманъ, см. Караманія.

Кирманшаганъ, см. Керманшаганъ.

Кирмашъ, рынокъ, старинное гулянье въ Витебской г., на масляницѣ, гдѣ молодые люди, съ согласія дѣвушекъ, похищали ихъ себѣ въ жены.

Кирнбергеръ, Іосифъ Филиппъ, извѣстн. музыкантъ (скрипачъ), композиторъ и главн. образ. музыкальн. теоретикъ; ученикъ Себ. Баха; род. въ 1721 г., ум. въ 1783 г. Написалъ: „Die Kunst des reinen Satzes", „Grundsätze des Generalbasses" и др.

Кирнеръ, Іог. Баптистъ, род. въ 1806 г., баденскій придворный художникъ-жанристъ; писалъ картины больш. ч. юмористическ. характера, заимствов. изъ итальянск. и швабск. народн. жизни; лучш. произв.: „Guardia civica"; ум. въ 1866 г.

Кирнисъ, въ литовской миѳологіи, богъ, блюститель вишневыхъ деревъ.

Киропедія (греч.), иначе—„De institutione Cyri", исторія персидскаго государства, написанн. Ксенофонтомъ, въ которомъ Киръ Старшій возведенъ въ идеалъ государя по принципамъ Сократа.

Кирпичниковъ, Александръ Ивановичъ, докторъ исторіи всеобщ. литературы, съ 1879 г. профес. харьковск. университ. по каѳедрѣ исторіи всеобщ. литературы. Важнѣйш. сочинен.: „Поэмы ломбардскаго цикла", „Греческіе романы", „Средневѣковыя литературы западной Европы" (въ 3-мъ томѣ начатой подъ редакціей В. Ф. Корша, продолженной подъ редакц. А. И. Кирпичникова „Всеобщей исторіи литературы"), „Теорія словесности", „Кудруна".

Кирпичный чай, худшій сортъ обыкновеннаго чая, спрессованный въ плитки, похожія на кирпичъ; состоитъ изъ смѣси чайной пыли, поваренной соли и масла; употребляется главнымъ образомъ въ Сибири, а также у киргизовъ и бурятъ.

Кирпичъ приготовляется изъ тощей глины, содержащей желѣзо, известь и песокъ. Глину до употребленія оставляютъ зимовать въ кучахъ (кабанахъ или валахъ) рыхлымъ слоемъ, затѣмъ разводятъ водою, переворачиваютъ массу, топчутъ ногами или размѣшиваютъ особыми машинами, также пропускаютъ сквозь вальцы для удаленія твердыхъ постороннихъ примѣсей и полученную равномѣрную массу формуютъ или ручными формами или машинами и просушиваютъ на воздухѣ. Этотъ сушеный кирпичъ, называемый *сырцемъ*, обжигаютъ въ особыхъ печахъ различной конструкціи, между которыми самая распространенная на большихъ заводахъ—круглая берлинская печь Гоффмана. По степени обжиганія К. раздѣляется на 3 сорта: *красный*—лучшій (обожженъ въ мѣру), *желѣзнякъ* съ стекловидной поверхностью (сильно обожженный), для построекъ негоденъ, потому что плохо связывается съ известковымъ растворомъ и трудно обтесывается; *алый*, недожженный, въ водѣ часто расплывается и трескается на морозѣ, можетъ употребляться только на внутрен. стѣны. Хорошій, въ мѣру обожженный, кирпичъ при постукиваніи долженъ издавать ясный, чистый звукъ, имѣть равномѣрный цвѣтъ, мелкій изломъ безъ раковинъ и пустоты, правильную форму и вѣсъ 10—11 ф., при погруженіи въ воду дней на 5 долженъ впитывать ее не болѣе 7% по вѣсу. Обыкновенный

русскій кирпичъ имѣетъ 6 вер. въ длину, 3 въ ширину и $1^1/_2$ въ толщину. К. бываетъ *лекальный* для карниз., *колонный*, *клинчатый*, *подовый* (для выкладки пекарныхъ печей), *пустотѣлый* (для уменьшенія вѣса стѣнъ и вентиляціи), *пористый* (легкій, приготовленный изъ инфузорной земли, смѣси глины съ угольной пылью, опилками, торфомъ и др. органич. вещ., сгорающими при обжиганіи), *огнеупорный*, приготовленный изъ огнеупорной глины, шамоты (см. это слово) или изъ чистаго кварцоваго песку съ примѣсью 1% извести, употребл. для горновъ, очаговъ и, вообще, для внутренней обложки топки; дѣлается въ 4 верш. длины, 2— шир. и 1—толщины. Кирпичъ былъ извѣстенъ и древнимъ; они дѣлали его большихъ формъ, особенно въ Вавилонѣ.

Кирра, въ древности приморскій гор. въ Фокидѣ, служившій портомъ для Дельфъ.

Кирсановъ, уѣз. гор. Тамбовской губ., на рѣкѣ Пурсовкѣ, 7632 ж., торговля шерстью, саломъ, воскомъ, медомъ, щетиною, мерлушками и перьями. Первыя поселенія на мѣстѣ нынѣшняго города появились въ нач. XVIII в., при Красинск. желѣзн. заводѣ. Уѣздн. гор. К назн. въ 1779 г.—*К-скій уѣздъ*, 6033 кв. в., 252359 ж., поверхность ровная, слегка холмистая, почва черноземная, безъ примѣси песку, чрезвычайно плодородная, но сильно подверженная дѣйствію засухъ. Уѣздъ орош. рѣчками системы р. Оки (притоки Цны: Кершей, Кашмой и пр.) и сист. р. Дона (р. Вороной, впадающей въ Хоперъ, и ея притоками). Главн. зан. жителей: хлѣбопашество и скотоводство (въ особен. коневодство). Заводы салотопен. и воскобойные.

Кирсъ, верш. въ Кавказск. гор., Бакинской губ., 8988 ф выс.

Кирфисъ (въ древности Kirphis, теперь Sumaliás), горы въ Фокидѣ, гребень которыхъ назывался Парнасомъ, простираются между Киррой и Антикиррой, отъ Эты до Коринескаго залива.

Кирхбахъ 1) Вольфангъ, современный нѣмецк. поэтъ и романистъ, род. въ 1857 г. Произведенія К. свидѣтельствуютъ о довольно своеобразномъ талантѣ автора, но страдаютъ нерѣдко слишкомъ аффектированной, натянутой оригинальностью. Важнѣйш. изъ нихъ романъ „Сальваторъ Роза“, рядъ новеллъ подъ общ. заглав. „Die Kinder des Reiches“, трагедія „Вайблингеръ“, комедія „Знатокъ людей“, драматич. сказка „Послѣдніе люди“. 2) К., Франкъ, историч. живописецъ, братъ предыдущ., род. въ 1859 г. Произведенія К. отличаются замѣчательной виртуозностью колорита и рельефною характерностью отдѣльныхъ фигуръ. Важн. карт.: стѣнные фрески на сюжеты изъ „Нибелунговъ“ въ замкѣ Драхенбургѣ на Рейнѣ; „Изгнаніе изъ храма торгующихъ“; „Герцогъ Христоферъ-Воитель надъ тѣломъ послѣдняго Абенсбергера“. 3) К., Гуго Эвальдъ, графъ, прусскій генералъ, род. въ 1809 г., съ 1866 г. команд. 10-й дивиз., отъ 1870—71 г. 5-й армейск. корп., участвовалъ въ битвахъ при Вейсенбургѣ, Вертѣ и Седанѣ; при осадѣ Парижа разбилъ французовъ при вылазкѣ 19 янв. 1871 г.

Кирхбергъ, названіе многихъ небольш. городовъ въ Германіи, изъ нихъ самый значит.: К. въ Саксоніи, округа Цвикау, 6955 ж., суконныя фабр.

Кирхгайнъ, округъ прусск. провин. Кассель, 336 кв. км., 23180 ж., окр. гор. К., 1877 ж.

Кирхгеймболанденъ, окружный гор. въ Баварскомъ Пфальцѣ, 3395 жит. Здѣсь произошло въ 1849 г. сраженіе между пфальцскими инсургентами и пруссаками.

Кирхгеймъ-Унтеръ-Тэкъ, окр. гор. въ Вюртембергск. Дунайскомъ окр., на Лаутерѣ, 6687 ж.

Кирхгольмъ, сел. Рижск. у., Лифляндской губ. Здѣсь въ 1605 г. польск. гетм. Ходкевичъ разб. швед.

Кирхгофъ 1) Адольфъ, выдающійся филологъ, род. въ 1826 г., съ 1865 г. професс. классич. филологіи въ Берлинѣ, извѣстенъ цѣнными трудами по греч. исторіи, литературѣ и эпиграфикѣ. Важнѣйш. сочиненія: „Одиссея Гомера и ея возникновеніе“, „Композиція Одиссеи“, критич. изданіе Эврипида, „О времени написанія исторіи Геродота“, изданіе сочин. Ксенофонта, „Объ аѳинск. республикѣ“, „Памятники умбрск. яз.“; „Готскій руническ. алфавитъ“; „Франкск. руны“; участвов. въ изданіи „Corpus inscriptionum graecarum“ и руководитъ изданіемъ „Corpus inscript. atticarum“. 2) К., Альфредъ, естествоиспытатель и географъ, родился въ 1838 г., съ 1873 г. профес. въ Галле, написалъ „Schulgeographie“ и др. 3) К., Густавъ Робертъ, знаменитый физикъ, род. въ 1824

Кирхгофъ, Густавъ.

году, съ 1848 года профессоръ физики при разн. германск. университетахъ, съ 1874 г.— проф. математич. физики при берлинск. университетѣ, ум. въ 1887 г. Первыя изслѣдованія К. въ области электричества привели его къ распространенію формулы Ома (*сила тока прямо пропорціональна электровозбудительной силѣ и обратно пропорціональна сопротивленію цѣпи*) и на тѣ случаи, когда электрическій токъ развѣтвляется. Результатъ своихъ изслѣдованій К. изложилъ въ двухъ формулахъ, извѣстныхъ подъ названіемъ Кирхгофовыхъ формулъ *развѣтвленія электрическаго тока*: а) *Во всякой точкѣ развѣтвленія тока алгебраическая сумма силъ токовъ, идущихъ къ точкѣ развѣтвленія и отъ точки развѣтвленія и взятыхъ съ противоположными зна-*

ками,=0. b) *Во всякой замкнутой цѣпи, образованной развѣтвленіемъ, сумма электровозбудительныхъ силъ = суммѣ силъ токовъ и сопротивленій отдѣльныхъ проводниковъ.* Весьма важны работы К. по теоріи упругости, механич. теор. теплоты, теплопроводности, теор. криволинейн. токовъ и оптикѣ. Вмѣстѣ съ Бунзеномъ К. открылъ спектральный анализъ, который К. теоретически обосновалъ своимъ закономъ поглощенія лучей (*всякая среда наиболѣе поглощаетъ тѣ лучи, которые она сама испускаетъ, дѣлаясь самосвѣтящеюся*). Этотъ законъ былъ приложенъ къ точному изслѣдованію солнечнаго спектра и объясненію происхожденія тѣхъ его темныхъ линій, котор. совпадаютъ со свѣтлыми линіями въ спектрѣ нѣкотор. элементовъ земной коры. Важнѣйш. сочинен. К.: „Untersuchungen über das Sonnenspectrum und die Spektren chemischer Elemente“.— „Vorlesungen über mathemathische Physik. Mechanik.“ „Gesammelte Abhandlungen“.

Кирхеръ, Аѳанасій, одинъ изъ замѣчательнѣйш. ученыхъ своего времени, род. въ 1601 г., сначала былъ профес. математ., философіи, еврейскаго и сирійск. языковъ въ Вюрцбургѣ, потомъ преподавалъ математ. и еврейск. яз. въ Collegium Romanum въ Римѣ, ум. въ 1680 г., основалъ музей древностей, сохранившійся и понынѣ въ Collegio Romano. Изъ его сочин. наиболѣе цѣнятся археологическія: „Oedipus Aegyptiacus“, „Prodromus Coptus“, „China illustrata“, „Lingua aegyptiaca restituta“ и др. Ему приписывается изобрѣтеніе зажигат. стекла и волшебнаго фонаря.

Кирхмайръ, Іосифъ, род. въ 1806 г., извѣстный живописецъ на стеклѣ и фарфорѣ, писалъ также масляными красками охотничьи сцены.

Кирхманъ, Юлій, публицистъ и философъ, род. въ 1802 г. въ Шафштэдтѣ, ум. въ Берлинѣ въ 1884 г. К.—философъ-реалистъ, настаивающій (въ противоположность философіи отождествленія) на различіи между познаваніемъ и бытіемъ, посредствующимъ звеномъ между которыми онъ признаетъ чувственное воспріятіе и пробуждаемое имъ мышленіе Сочин.: „Filosophie des Wissens“, „Ueber Unsterblichkeit“, „Aesthetik auf realistischer Grundlage“; рядъ переводовъ сочин.: Аристотеля, Бекона, Гуго Гроція, Юма, Спинозы, Гоббса „De cive“, издан. сочинен. Канта съ примѣчаніями.

Кирхшпиль (нѣм.), церковная община.

Киршвассеръ, напитокъ изъ перебродившаго вишневаго сока, смѣшаннаго съ толчеными косточками и перегнаннаго, приготовляется въ Германіи, Швейцаріи и Эльзасѣ.

Киршеръ, глав. гор. санджака К. въ турецк. вилайетѣ Ангора, въ Мал. Азіи; 3—4000 ж., занимаются садоводствомъ.

Киръ 1) св. безсребреникъ, чудотворецъ, пострадалъ въ III-мъ в. Пам. 31 янв. 2) К., патріархъ констант. съ 705 г.; лишенъ престола въ 711 г. имп. Василіемъ Варданомъ за сильную защиту опредѣленій 6 вселенскаго собора противъ монофелитск. мнѣній Вардана. 3) К., Старшій (по древне-персидск. Kurush, въ Библіи Koresch, по-лат. Cyrus), основатель Персидской монархіи, сынъ Камбиза и (по древнему сказанію) Манданы, дочери мидійскаго царя Астіага; освободилъ свою родину отъ власти мидянъ и завоевалъ Мидію (въ 559 г. до Р. Х.), въ 548 покорилъ Лидію и мн. государства малоазіатск. грековъ, въ 538 г.—Вавилонъ, такъ что всѣ страны отъ Индіи до Эгейскаго моря подчинились власти К. Полагаютъ, что онъ погибъ во время похода противъ дербикеровъ (по сагѣ, — противъ массагетовъ, скиѳск. народа) въ 529 г. 4) К., Младшій, младшій сынъ Дарія Нота и Паризатиды, жилъ на 130 л. позже предыдущаго. Онъ составилъ заговоръ противъ своего старшаго брата и царя Артаксеркса Мнемона, но былъ помилованъ и сдѣланъ намѣстникомъ Мал. Азіи. К. вторично возсталъ противъ брата, призвалъ на помощь 10000 грековъ, но войска К. были разбиты въ равнинахъ Кунаксы въ пров. Вавилона, и самъ К. погибъ въ битвѣ съ Артаксерксомъ въ 400 г. до Р. Х. Жизнь этого К. описана Ксенофонтомъ въ „Анабазисѣ“, равно походъ и отступленіе грековъ на родину. 5) К., титулъ, употреблявшійся въ древности у русскихъ и соотвѣтствовавшій господину; такъ, въ лѣтописяхъ сынъ Всеволода Глѣбовича, Михаилъ, называется—Киръ Михаилъ. 6) К., земля, пропитанная нефтью, выступающею изъ почвы, употребл. въ Баку и его окрестностяхъ, какъ топливо.

Кирьяковъ, Михаилъ Михайловичъ, извѣстный русскій агрономъ, род. въ 1810 г. въ Херсонской губ., ум. въ 1839 г.; 18 лѣтъ онъ кончилъ курсъ въ московск. университетѣ, потомъ путешествов. по зап. Европѣ; по возвращеніи въ Россію пріобрѣлъ себѣ извѣстность своими трудами по разведенію лѣсовъ въ степяхъ Херс. губ.; онъ же акклиматизировалъ многія породы деревьевъ, до него считавшихся несвойственными южной Россіи. К. былъ также членомъ-основателемъ „Одесскаго общ. ист. и древн.“ и членомъ мн. ученыхъ общ. и учрежденій.

Кирѣевы, русскіе дворяне. Изъ нихъ многіе отправляли въ Россіи разныя дворянскія службы и владѣли помѣстьями по писцовымъ книгамъ 1629 и другихъ годовъ.

Кирѣевскій 1) Иванъ Васильевичъ, одинъ изъ основателей славянофильской школы, род. въ Москвѣ 22-го марта 1806 г., до 1822 г. воспитывался дома подъ вліяніемъ своего дяди по матери, В. А. Жуковскаго, и вотчима, Ал. Ан. Елагина, обладавшаго серіознымъ философскимъ образованіемъ. Уже въ эту пору сложилась въ немъ рѣшительная склонность къ литературнымъ занятіямъ и идеально-поэтическое настроеніе его мыслей въ связи съ раннимъ развитіемъ философскихъ способностей и хорошимъ знакомствомъ съ главн. положеніями тогдашней нѣмецкой философіи, въ особенности Шеллинга. Съ 1824—1830 г. К. служилъ въ московскомъ главномъ архивѣ иностранной коллегіи, въ 1830 г. уѣхалъ на годъ заграницу, гдѣ слушалъ Гегеля, Шеллинга, Шлейермахера, Риттера и Раумера. Въ 1831 г. началъ издавать журналъ „Европеецъ“, въ которомъ участвовали лучшія литературныя силы того времени, но изданіе огранич. 2 книжками. До 1845 г К. не писалъ ничего. За это время, подъ вліяніемъ главн. образомъ Алексѣя Степан. Хомякова, сложились его славянофильскія убѣжденія, сущность которыхъ сводится къ слѣдующ. положенію: недостатокъ западно-европейской культуры—ея односторонній раціонализмъ; русская народная жизнь, напротивъ, отличается цѣль-

ностью своего духовнаго начала и требуетъ гармоническаго соединенія ума, сердца и воли; этой именно цѣльностью крѣпко православіе, и будущность цивилизаціи зависитъ отъ дальнѣйшаго развитія ея подъ православнымъ вліяніемъ. Въ 1875 г. К. принялъ отъ Погодина изданіе журнала „Москвитянинъ“, но вскорѣ отказался отъ него по слабости здоровья, жилъ преимущественно въ провинціи и ум. 11-го іюня 1856 г. „Полное собраніе сочиненій“ И. В. К. издано въ 2 том. А. И. Кошелевымъ. Соч К. распадаются на 3 категоріи: 1) беллетристическія („Опалъ“, „Царицынская ночь“, „Двѣ жизни“, „Островъ“); 2) историко-литературныя) „Обозрѣніе русской словесности“ за 1829 и 1831 гг., „Нѣчто о характерѣ поэзіи Пушкина“, „Русскіе альманахи за 1832 г.“, „О стихотвореніяхъ г. Языкова“, „О русскихъ писательницахъ“, „Горе отъ ума на „московск. театрѣ“) и 3) историко-философскія („XIX-й вѣкъ“, „Въ отвѣтъ А. С. Хомякову“, „Обозрѣніе современнаго состоянія литературы“, „О характерѣ просвѣщенія Европы и его отношеній къ просвѣщенію Россіи“, „О необходимости и возможности новыхъ началъ для философіи“). Въ послѣдн. сочинен. К. излагаетъ свое православно-славянское міровоззрѣніе и является руководящимъ философомъ славянофильск. школы, всего болѣе сдѣлавшимъ для уясненія ея отношенія къ западной метафизикѣ и быту. 2) К., Петръ Васильевичъ, род 11-го февраля 1808 г. въ имѣніи Долбинѣ (Бѣлевск. уѣзда, Тульск. губерн.), съ первыхъ лѣтъ дѣтства жилъ почти неразлучно съ братомъ, И. В. К. Располагая не менѣе обширными свѣдѣніями, но менѣе блестящими способностями, нежели братъ, П. В. съ особенною любовію сосредоточилъ свои силы на изученіи современной народности и древней вѣчевой Руси, и на этой почвѣ сложились его цѣльныя и самостоятельныя славянофильскія убѣжденія. Труды К.: переводъ нѣсколькихъ трагедій Кальдерона и Шекспира (оставш. въ рукописи), переводъ „Исторіи Магомета“ Вашингтона Ирвинга и сборникъ историч. народн. пѣсенъ, издан. въ 1860 — 69 гг. Обществомъ любителей россійск. словесности. Ум. 10-го февраля 1870 г. 3) К., Илья Васильевичъ, современный технологъ, написалъ: „Современное состояніе химическихъ заводскихъ производствъ“ и „Флора нашихъ средне-азіат. владѣній“.

Киса (тур.), см. Кезеръ

Кисамо, заливъ на сѣв. бер. о. Крита.

Кисгу, шербетъ изъ кокосов молока въ Турціи.

Киселевъ 1) Александръ Алексѣевичъ, классный художникъ 1-й степ. по историч. живописи, род. въ 1855 г.; въ 1882 г., по окончаніи курса московскаго училища живописи, ваянія и зодчества, поступилъ въ академію художествъ, гдѣ скоро выдѣлился и въ 1885 г. получ. большую золотую медаль съ званіемъ клас. художн. 1-й степ. за картину „Силоамская купель“. Сверхъ того на академич. выставкахъ были его картины: „У колодца“ и „Приходъ изъ школы“. 2) К., Александръ Александровичъ, художникъ-пейзажистъ, род. въ 1838 г. въ Свеаборгѣ; съ 1858 — 1864 г. учился въ академіи художествъ, гдѣ получилъ 2 серебр. медали, въ 1865 г. экспонировалъ на академич. выставкѣ: „Видъ изъ окрестностей Москвы“, съ 1875 г. онъ является постоян. участникомъ „Товарищ. передв. выстав.“ 3) К., Павелъ Дмитріевичъ, графъ, русскій генералъ и государственный дѣятель, род. въ 1788 г. въ Москвѣ; въ войнѣ 1812 г. былъ адъютантомъ кн. Багратіона; назначенный флигель-адъютантомъ имп. Александра I, участвовалъ въ походѣ 1813—14 гг. во Францію; въ 1817 г. произведенъ въ генералъ-маіоры; въ 1819 г. получилъ званіе ген.-

Графъ П. Д. Киселевъ.

адъютанта и въ 1823 г. назначенъ начальникомъ штаба 2-й арміи; въ войнѣ съ Турціею 1828 — 29 гг отличился, командуя войсками подъ Браиловымъ, Журжею и при переходѣ черезъ Балканы. По заключеніи мира и подписаніи Андріанопольскаго трактата К. былъ назначенъ начальникомъ войскъ и правителемъ княжествъ Молдавіи и Валахіи, гдѣ мѣрами къ прекращенію злоупотребленій по сборамъ и заботами о развитіи земледѣлія и торговли много содѣйствовалъ оживленію разореннаго края; состоя въ 1833—37 гг. секретаремъ Государ. совѣта, принималъ дѣятельное участіе въ комитетѣ о улучшеніи быта сельск. насел. и подготовилъ преобразованіе управленія и экономич. положенія государственн. крестьянъ. Назначенный въ 1837 году первымъ министромъ вновь созданнаго министерства государств. имуществъ, К. въ теченіе своего 18-лѣтн. управленія вѣдомствомъ съ рѣдкой энергіей трудился надъ поднятіемъ уровня матеріальн. благосостоянія государств. крестьянъ: посредствомъ переселенія малоземельн. семей на свободныя государствен. земли и отдачи крестьянамъ въ аренду близлежащихъ казенныхъ участковъ онъ стремился къ большему обезпеченію многомилліон. сельск. населенія своего вѣдомства землею; далѣе, онъ приступилъ къ замѣнѣ крайне неравномѣрной подушной подати государ. крестьянъ платежами съ земли и промысловъ, установилъ основанія для перевода крестьянъ вѣдом. госуд. имущ. въ западн. губерніяхъ съ барщины на оброкъ; ввелъ наборы по жеребьямъ вмѣсто прежняго очереднаго порядка; для

совершенствованія земледѣльческой культуры устроилъ рядъ образцовыхъ фермъ, преобразовалъ въ 1848 Горыгорѣцк. земледѣльческ. училище въ высшій сельско-хозяйств. институтъ, основалъ изд.: „Журналъ Мин. Гос. Им"., „Лѣсной жур", „Земледѣльч. газета" и организовалъ нѣсколько экспедицій для изученія извѣстн. отраслей сельск. промышленности въ Россіи и Европѣ. Въ 1839 г. К. былъ пожалованъ графск. достоин. за заслуги по образованію мин. госуд. имущ.; въ 1856 г. назначенъ посланникомъ въ Парижѣ, въ 1862 г. вышелъ въ отставку, ум. въ 1872 г. въ Парижѣ. 4) К., Николай Дмитріевичъ, знаменитый дипломатъ, род. въ 1800 г., въ 1838 г. назначенъ посланникомъ въ Лондонъ и въ 1839 г. въ Парижъ; въ 1841 г. способствовалъ сближенію рус. двора съ Тюльери; въ 1853 г. состоялъ посланникомъ при дворѣ Наполеона III; въ 1855 назнач. послан. въ Римъ, въ 1884 г.—ко двору короля итальянск. Ум. въ 1869 г. во Флоренціи. 5) К., Ѳедоръ Михайловичъ, въ 1489 г. ѣздилъ отъ Іоанна III въ Казанскую землю, повидимому, для сбора пошлинъ, въ 1501 г. былъ посланъ въ Крымъ и привезъ Іоанну вѣсть, что Золотая орда уже болѣе не существуетъ; въ 1506 г. участвовалъ въ казанскомъ походѣ и начальствовалъ московскою конницею.

Киселевы, русскіе дворяне. Родъ Киселевыхъ происходитъ отъ Свентольда Киселя, полководца великаго князя Владиміра Мономаха, которому оказалъ большія услуги (1113—1125). Потомки его, Киселевы, занимали разныя значител. мѣста сначала въ Польшѣ, а потомъ въ Россіи и были жалованы, въ 1578 и другихъ годахъ, помѣстьями.

Кисель 1) Адамъ, кіевскій польскій воевода, въ 1647 г. былъ посломъ въ Россіи, велъ послѣ корсунской битвы переговоры съ Хмѣльницкимъ, ум. въ 1648 г. 2) К., студень изъ гороховой, овсяной, ржаной, пшеничной или изъ крахмальной муки съ примѣсью сахара, фруктов. соковъ, шоколада и пр.

Кисетъ, мѣшечекъ для курительнаго табаку.

Кисея, прозрачная тонкая бумажная ткань, приготовлялась первоначально въ Индіи туземцами изъ индійской крапивы, теперь приготовляется въ обширн. размѣрахъ въ Европѣ изъ хлопч. бумаги и даже въ самой Индіи замѣнена англійской кисеей.

Кисильджа, вершина въ Ликійскомъ Таврѣ въ турецкомъ вилайэтѣ Конія, 2804 метр. выс.

Кисличныя (Oxalideae), сем. двусѣмянодольныхъ растеній, пор. Gruinales; къ этому сем. принадлежатъ травянист. растенія, рѣже кустарники и деревья; им. пятилепестный вѣнчикъ и плодъ—коробочку. Листья перемѣнные, обыкновенно сложные, безъ прилистниковъ. Большая часть К. распространена въ Америкѣ и на мысѣ Доброй Надежды Въ Европѣ распространенъ видъ — *Кислица*, заячій щавель (Oxalis acetosella), травянистое растеніе съ ползущимъ корневищемъ, черенчатыми листьями и бѣлыми или розовыми цвѣтами; содержитъ щавелокислую соль, употребляется въ медицинѣ.

Кисловодскъ, бывшая крѣпость, теперь станица Терской обл., Пятигорск. окр., основана въ 1803 г.; славится цѣлебнымъ источникомъ Нарзанъ (11° R). особенно богатымъ углекислой известью (1,26 на 1 литръ воды, свободной CO_2 1,76 гр.).

Кислородъ (Oxygenium), химич элементъ (хим знакъ O), безцвѣтн. газъ, безъ вкуса и запаха, въ свободн. состояніи находится только въ воздухѣ (23,17%) въ смѣси съ азотомъ; въ химич. соединеніи съ водородомъ образуетъ воду (88,87%); входитъ въ составъ почти всѣхъ горн. породъ (44—48%) и всѣхъ животныхъ и растительн. организмовъ; растворенъ въ водѣ и въ такомъ видѣ вдыхается рыбами: уд. вѣсъ его 1,16, атом. вѣсъ 15,96. Соединяется со всѣми тѣлами, кромѣ фтора; соединеніе (окисленіе) происходитъ или быстро съ сильнымъ повышеніемъ температуры (см. горѣніе), или медленно при обыкнов. темпер.; образованіе ржавчины, тлѣніе, вывѣтриваніе горн. породъ, гніеніе—все это—медленные процессы окисленія, дающіе тѣ же продукты, что и горѣніе. Дыханіе животныхъ есть тоже медленное горѣніе органическихъ веществъ, котор., соединяясь съ К., образуютъ углекислоту и воду; послѣднія выдыхаются, въ свою очередь поглощаются растеніями, разлагаются въ нихъ отъ дѣйствія солнечнаго свѣта и освобождаютъ К., выдыхаемый листьями растеній. К. добывается изъ красной окиси ртути, перекиси марганца, бертолетовой соли и др. сложныхъ тѣлъ, которыя, подъ вліяніемъ нагрѣванія или химическ. реакціи съ другимъ тѣломъ, разлагаются на составныя части и выдѣляютъ К. Въ чистомъ К. всѣ явленія горѣнія протекаютъ гораздо энергичнѣе, чѣмъ въ обыкнов. воздухѣ; этимъ пользуются для различн. цѣлей. Вдыханіе К. примѣняется въ медицинѣ, т. к. повышаетъ жизнедѣятельность организма. Въ техникѣ К. употребляется для полученія гремучаго газа (смѣсь кислорода и водорода, производящая взрывъ и дающая высокую температуру), служащаго для плавленія платины, спайки свинца и пр.,—для полученія яркаго свѣта (см. Друммондовъ свѣтъ). К. открытъ почти одновременно Пристлеемъ и Шееле въ 1774 г.; въ 1877 году трудами ученыхъ Пикте и Кайэте сгущенъ подъ давленіемъ 525 атмосферъ при темп.—140° въ безцвѣтн. жидкость. Видоизмѣненіе К.—*озонъ*, газъ, отличающійся своеобразн. вкусомъ и запахомъ, получается изъ К. подъ вліяніемъ электричества, при горѣніи, изъ нѣкотор. перекисей и пр.; при давленіи сгущается въ синеватую жидкость. Отъ дѣйствія жара превращается въ К., при чемъ 2 объема озона даютъ 3 объема К.; отличается стремленіемъ энергично соединяться со многими тѣлами при обыкнов темпер.; развивается въ атмосферн. воздухѣ послѣ грозы; уничтожаетъ міазмы; въ техникѣ служитъ для разрушенія красящихъ веществъ. Польза примѣненія его въ медицинѣ пока гадательна. Открытъ Шенебейномъ въ 1840 г.

Кислоты, химическія соединенія или одного элемента или одной атомной группы съ водородомъ; съ основаніями образуютъ соли, большая часть извѣстн. К на вкусъ кислы, им. кислую реакцію, нѣкоторыя изъ нихъ при обыкновенной температурѣ тверды, другія жидки, третьи—газообразны. *К. галоидныя* образуются прямымъ соединеніемъ галоидовъ съ водородомъ (HCl, HBr); того же типа К. образуетъ и сложный радикалъ—ціанъ. *К. кислородныя* содержатъ кислородный радикалъ; *К. сѣрныя*—сѣрный радикалъ Кромѣ названныхъ кислотъ, различаютъ еще *К. минеральныя*, не содержащія углерода, и *К. органическія*, состоящія изъ угле-

рода, кислорода и водорода (яблочная, лимонная и др. К.). По количеству атомовъ водорода, замѣщаемыхъ въ К. кислороднымъ радикаломъ, различаютъ *одно-*, *дву-*, *трех-* и *четырехосновныя К.*, въ которыхъ 1, 2, 3 или 4 H замѣщаются одно-, дву-, трех- или четырехъ-атомнымъ радикаломъ. Одноосновныя К. образуютъ только одинъ рядъ солей; двуосновныя—два ряда: нейтральныя и кислыя соли; трехосновныя—три ряда солей: основныя, нейтральныя и кислыя.

Кислыя минеральныя воды, см. минеральныя воды.

Кисмаю, гор. на восточномъ берегу Африки, на югѣ отъ устья рѣки Юба, принадлежитъ Занзибару, 8600 ж. (большинство принадлеж. къ племени сомали), ведутъ значительную торговлю.

Кисметъ (араб.), слѣпая вѣра магометанъ въ предопредѣленіе.

Кисовъ потокъ или **Кисонъ**, рѣка въ Галилеѣ, теперь Наръ эль-Мукатта.

Кисоеръ, островъ въ Индійскомъ архипелагѣ (въ Азіи), къ юг.-вост. отъ Тимора; во владѣніи голландцевъ.

Киссингенъ, окруж. городъ въ баварской пров. Нижняя Франконія, на р. Заале, 4024 ж., знаменитый курортъ, съ минеральными источниками: Ракоци и Пандуръ, содержащими желѣзо; Максъ, Терезія и Золешпрудель или Шенбрунншпрудель, содерж. соляную кислоту. При К. произошло въ 1866 г. сраженіе между Пруссіей и Баваріей, въ 1874 г. покушеніе Кульмана на жизнь кн. Бисмарка.

Киссъ 1) Августъ, выдающійся скульпторъ, ученикъ Рауха и Тика, род. въ 1802 г., ум. въ 1865 г. профессоромъ при промышл. институтѣ въ Берлинѣ. Главныя его произведенія: знаменитая группа амазонокъ предъ Берлинскимъ музеемъ и статуи: Фридриха II, св. Георга, св. Михаила и др. 2) К., Эрнстъ, баронъ, венгерскій революціонный генералъ, род. въ 1800 г., въ 1848 былъ главнокомандующимъ въ Южной Венгріи; послѣ капитуляціи Гергея, 6 окт. 1849 г., былъ разстрѣлянъ въ Арадѣ.

Киста, опухоль, имѣющ. видъ сумки, наполненной водянистымъ или кашицеобразн. веществомъ, состоитъ изъ перерожденной органической ткани. Причин. ея бываетъ 1) ненормальн. скопленіе жидкостей въ закрытыхъ полостяхъ тѣла (гигрома и др.); 2) растяженіе выдѣлительн. каналовъ вслѣдствіе закупорки ихъ естественн. отверстій (напр. *К.* почекъ); 3) кровоизліяніе (такъ наз. апоплектическ. *К.*); лѣченіе ихъ главн. образ. оперативное. К. наз. также особыя сумки, образуемыя въ тканяхъ животн. организмовъ пузырчат. глистами.

Кистенбергъ, горный узелъ Альповъ, на границѣ кантоновъ Граубиндена и Гларуса, съ двумя вершинами; черезъ него идетъ горный проходъ, выш. 8 650 ф., изъ кантона Граубиндена въ Гларусъ.

Кистень, старин. русское оружіе, состояло изъ металлич. гири или камня, привѣшен. посредствомъ цѣпочки или ремня къ короткой палкѣ; его носили за поясомъ.

Кистинцы, чеченское племя въ Терской области, въ долин. рр. Аргуни и Макальдоны. См. чеченцы.

Кистна, Кришна, рѣка въ Деканѣ, беретъ начало въ Гатскихъ горахъ, **дл. 1291 км.**, впадаетъ въ Бенгальскій заливъ.

Кистотомія (греч.), вскрытіе мочеваго пузыря.—*Кистотомъ*, ножъ для разсѣченія мочеваго пузыря.—*Кистоцеле* (греч.), грыжа мочеваго пузыря.

Кисть 1) Racemus, въ ботаникѣ, цвѣторасположеніе, въ которомъ главная ось несетъ постепенно укорачивающіяся вверхъ боковыя оси, цвѣтоножки, выходящія изъ пазухъ прицвѣтниковъ; *многосторонняя К.*, R. vagus, цвѣтоножки расположены по спирали, цвѣты направлены во всѣ стороны; *односторонняя К.*, R secundus, цвѣтоножки смѣщены въ одинъ рядъ вслѣдствіе закручиванія главной оси, напр. у Digitalis; *колосовидная К.*, R. spicatus, цвѣты очень сближены, вслѣдствіе того, что только старые изъ нихъ имѣютъ цвѣтоножки, молодые-же почти сидячіе, напр. у Veronica spicata. 2) К. руки (manus), часть руки, на которой отличаютъ ладонь и тылъ, состоитъ изъ 8-ми маленькихъ косточекъ запястья, 5-ти костей пясти и 5-ти пальцевъ, въ ладони лежатъ 2 артеріи и нервы, на тыльной сторонѣ—сухожилія, принадлежащія мышцѣ, разгибающей пальцы.

Кистяковскій, Александръ Ѳеодоровичъ, извѣстный криминалистъ, сынъ священника, род. въ 1833 г.; въ 1853, по окончаніи черниговской семинаріи, поступилъ въ кіевскій унив. по юрид. фак., откуда выбылъ въ 1856 г.; снова принятый въ 1857 г., онъ въ томъ же году окончилъ курсъ дѣйствительнымъ студентомъ. Съ 1858 по 1863 г. К. служилъ въ разныхъ департаментахъ, состоя въ то же время сотрудник. журналовъ мин. юстиціи и м. нар. пр. Съ 1864 г. до самой смерти читалъ лекціи уголовнаго права и уг. процесса въ кіевскомъ ун., ум. въ 1885 г.—Сочиненія К. (ихъ насчитываютъ 64), вообще слабыя въ теоретическомъ отношеніи, отличаются богатствомъ интересныхъ свѣдѣній, мастерскимъ анализомъ отдѣльныхъ предметовъ и вѣрностью основной идеѣ; они проникнуты позитивнымъ направленіемъ и согрѣты гуман. чувствомъ. Изъ нихъ особ. извѣстны: „Элементарный учебникъ уголовнаго права“, „Изслѣдованіе о смертной казни“, „Молодые преступники“.

Кисъ 1) К.-Дербентъ, проходъ чрезъ Балканы Европ. Турціи, ведущій изъ долины Искера въ дол. Марицы (Австрія). 2) К. Цигъ, деревня въ семиградскомъ комитатѣ Клаузенбургѣ, съ 4-мя минеральными ключами.

Кита, сильнѣйшій фортъ французской колоніи Сенегалъ (въ Африкѣ), къ юго-вост. отъ С. Луи, основ. въ 1881—1883 г.

Китаевская пустынь, мужская, въ 10 вер. отъ Кіево-Печерской лавры; въ XV в. была разрушена татарами, въ 1716 г. возобновлена кіевск. губернат. кн. Голицынымъ

Китай (Сина, Тшина), имперія, второе по величинѣ государство въ Азіи, занимаетъ центральное Азіатское плоскогоріе и его восточные склоны, съ 79°—134°—в. д. и съ 18°9′—52° с. ш., 210666 кв. м., съ населеніемъ свыше 371 мил.; по договору 1858 г. сѣв. граница К. идетъ по рр. Уссури и Амура, Аргуни и по горамъ Сеянскимъ и Алтайскимъ. На югѣ границей служ. хребетъ Гималайскій, на зап. Тяньшань и Туркестанъ, восточная граница—морская, съ береговой линіей въ 5570 к. м. дл. К. имперія состоитъ изъ собственно К. и под-

властныхъ ему Манджуріи, Монголіи, Тибета, Джунгаріи, Восточн. Туркестана и Кореи. *Собственно К.* занимаетъ юго-восточн. часть Китайской имперіи въ 73092 кв. м., съ населеніемъ въ 350 000 000. Горы, холмы и равнины разнообразятъ поверхность К., а обширныя рѣчныя системы рѣкъ Желтой, Янтсекіангъ и др. со множествомъ каналовъ, изъ которыхъ Императорскій 1100 км. дл., обильно орошаютъ его. Климатъ страны весьма разнообразенъ: средняя зимняя температура колеблется въ предѣлахъ 10° въ Пекинѣ и 21° въ Кантонѣ, лѣтняя же температура одинаково высока для всего К., въ тѣни 38°. Господство муссоновъ составляетъ характеристическую особенность климата К. Зимою обыкновенно дуетъ сѣв.-восточный муссонъ при ясномъ небѣ, незначительныхъ осадкахъ и высокомъ барометрѣ. Въ отношеніи культуры и естеств. произведеній К. представляетъ 4 большихъ округа: 1) прибрежная полоса на ю. отъ Нанлинга, съ тропическимъ климатомъ и тропич. продуктами, частью лѣсистая горная страна; 2) с. и в. склоны Нанлинга, родина чайнаго, камфорнаго и лаковаго деревъ; 3) низменность между нижнимъ теченіемъ рр. Гуанго и Янтсе-кіангомъ, съ теплымъ климатомъ и плантаціями хлопка, шелковичныхъ червей, сахарными и рисовыми; 4) с. поясъ отъ Гуанго до плоскогорья, б. ч. гористая страна, съ хлѣбными полями, лугами и европейскими видами деревъ. Населеніе К. составляютъ собственно китайцы (см. табл. „Азіатскіе народы", 17) и др. народы, главн. образ. монгольскаго племени американцевъ и европейцевъ около 6364 (1885 г.). Весь народъ раздѣляется на 4 класса: ученые, земледѣльцы, ремесленники и купцы. Первый классъ—господствующій. Жилища китайцевъ очень разнообразны. Бѣдняки живутъ на рѣкахъ и въ гаваняхъ, на судахъ или плотахъ (шампанахъ), на которыхъ часто рядомъ съ жилищемъ разводится огородъ; болѣе зажиточный классъ живетъ въ избахъ или мазанкахъ, богатые же живутъ въ роскошныхъ домахъ, обнесенныхъ верандами и садами, а внутри украшенныхъ золотомъ и драгоцѣннымъ деревомъ. Такіе дома обыкновенно состоятъ изъ нѣсколь. отдѣльныхъ строекъ, соединяющихся галлереями, крыты черепицею, освѣщаются бумажными окнами и нагрѣваются жаровнями Большая часть домовъ одноэтажны, но встрѣчаются двухэтажные и многоэтажн. дома. Наиболѣе извѣстные города К.—Пекинъ, Кантонъ, Нанкинъ, Фучу, Тьентзинъ и др.—очень схожи между собою: главная улица съ рядами лавокъ, узкія боковыя улицы въ 3—4 м. шириною и окружающая ихъ стѣна—вотъ обычный видъ всякаго к. города. Семейная жизнь—основа соціальнаго строя Китая. Дѣти строго повинуются своимъ родителямъ, а жены мужьямъ. Только императоръ и сановники имѣютъ право на многоженство, хотя и всѣ вообще богатые держатъ на положеніи прислуги вторую жену, если первая бездѣтна. Женщины, вообще, очень порабощены: жены богатыхъ ведутъ затворническую жизнь, а жены бѣдныхъ завалены работой; безысходная бѣдность значительной части населенія породила въ Китаѣ часто встрѣчающуюся продажу дѣтей (особенно, дѣвочекъ) родителями и дѣтоубійство, практикуемое въ ужасающихъ размѣрахъ. Мужчины и женщины К. носятъ почти одинаковаго покроя одежду яркаго цвѣта изъ полотна, шелка и нанкина, смотря по состоянію, а зимнюю одежду подбиваютъ мѣхомъ. Мужчины брѣютъ головы, оставляя на макушкѣ длинную косу; женщины же устраиваютъ затѣйливыя прически и украшаютъ ихъ цвѣтами, шпильками и бабочками. Послѣ умершихъ к. носятъ очень подолгу трауръ бѣлаго, голубаго или пепельносѣраго цвѣта. Любимое блюдо китайцевъ—отваренный рисъ, мясныя и рыбныя кушанья, искрошенныя въ мелкіе кусочки, которые вылавливаются помощію пальцевъ и заостренныхъ палочекъ изъ слоновой кости. Любимые напитки китайцевъ—чай и рисовая водка Шахматы, карты, кости, бои пѣтуховъ и саранчи — обыкновенныя развлеченія китайцевъ, которые вообще не любятъ дней отдыха, а потому имѣютъ очень мало праздниковъ. Китайцы весьма привязаны къ своей родинѣ, разстаются съ нею только въ крайнихъ случаяхъ нужды, и то только на время, и смерть на чужбинѣ считаютъ

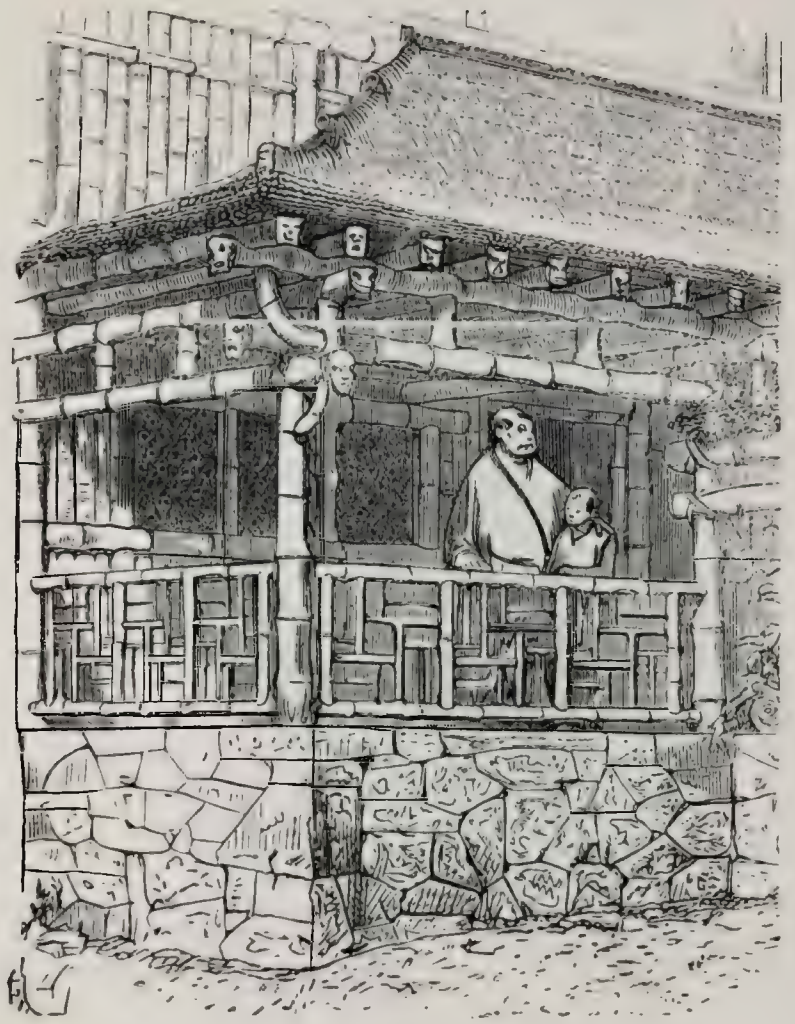

Наружный видъ китайскаго жилища.

за величайшее несчастіе; однако чрезвычайная скученность населенія и недороды въ нынѣшнемъ столѣтіи вызвали усиленное выселеніе китайцевъ въ Америку, Австралію и на Остъ-Индскіе острова, такъ что съ 1832 г. число переселенцевъ достигло цифры 3 милліоновъ. Готовые работать за самое ничтожное вознагражденіе и очень трудолюбивые, переселенцы (*кули*, какъ ихъ называютъ) создали опасную конкурренцію для рабочихъ культурныхъ странъ и грозили понизить общій уровень платы за трудъ и подорвать благосостояніе рабочихъ въ Новомъ Свѣтѣ; въ виду этого, подъ давленіемъ рабочаго класса, въ Америкѣ и Австраліи приняты былъ рядъ мѣръ, часто очень суровыхъ, къ воспрепятствованію переселенія куліевъ. Китайцы составляютъ древнѣйшій цивилизованный народъ на земномъ шарѣ. Съ особен. трудолюбіемъ и тщательностью они занимаются земледѣліемъ и садоводствомъ (овощи, рисъ, чай, сахаръ, индиго, хлопчатникъ и шелкъ), скотоводствомъ (мал. пор. лошади, мулы, овцы и пр.), горнымъ дѣломъ (желѣзо, мѣдь, олово, серебро, цинкъ, золото, каменный уголь, каменная соль, селитра), а также лѣснымъ хозяйствомъ, охотою и рыболовствомъ; славятся выдѣлкою шелков. и хлопчатобумажныхъ издѣлій, полотенъ, кружевъ, красокъ, бумаги, лакировокъ, издѣлій изъ фарфора, слоновой кости, бамбука и пр., туши и др.; равнымъ же образомъ отличаются они и торговою предпріимчивостью. Торговля внутри страны ведется необыкновенно оживленно; для торговли съ иностранцами до Нанкинскаго мира 1842 г. былъ открытъ лишь Кантонъ — съ моря, а по сухопутной границѣ—Маймачинъ противъ Кяхты. Послѣ названнаго мира открыты еще Амой, Шанхай, Нингъ-по, Фу-Чеу, а съ 1858 г. еще много др. пунктовъ, теперь всего 19. Съ 1858 г. въ силу мирнаго договора съ Франціей, по сухопутной границѣ Аннама были еще открыты два пункта. Въ 1884 г. торговый оборотъ К. достигъ 139 708 438 таэли, причемъ ввозъ=72 760 758 таэли, а вывозъ=67 147 880 таэли (въ 1890 г. ввозъ=90 мил. т., вывозъ=85 м. т.). Гл. пред. ввоза были: опій ($26_{,2}$ м.), хлопокъ ($22_{,1}$ м.), шерсть ($3_{,7}$ м.), металлы ($4_{,1}$ м.); гл. же предметами вывоза служили чай ($29_{,1}$ м.) шелкъ-сырецъ и шелковыя ткани ($23_{,2}$ м.). Болѣе половины всѣхъ товаровъ шли черезъ Шанхай. Въ томъ же 1884 г. въ гаваняхъ К. было 23 755 кораблей съ грузомъ въ 18 806 788 тоннъ. Между кораблями 14 141 было англійскихъ, 1758 нѣмецкихъ и 4625 китайскихъ. Въ 1876 г. была открыта желѣзнодорожная линія въ 9 км. дл. между Шанхаемъ и Конгваномъ (Kongwan), а впослѣдствіи и др. въ 13 км. между Шукаутшунгъ и каменноугольными копями Кайпингъ. Въ 1874 г. была открыта телеграфная линія для внутреннихъ сношеній и только въ 1[illegible] открыта для международныхъ сношеній линія въ 1510 км. между Шанхаемъ и Тиньтзинемъ. Теперь же телеграфная сѣть покрыла не только территорію К., но и соединила его съ островами. Наиболѣе употребительная монета въ К.—*ліенги* или *таэли*=$1^1/_2$ мексиканскихъ дол.=5 шил. и 7 п.=$5_{,60}$ мк.=$7_{,06}$ фран.; мѣра длины—*тши*=$3_{,55}$ м.; мѣра разстояній—*ли*=$556_{,5}$ м.; мѣра поверхности—*му*=$6_{,13}$ ар.; мѣра вѣса—*тшинъ* или *катти*=60 453 гр. (100 катти=1 пикуль); мѣра вмѣстимости—*шенхъ*=$10_{,31}$ лит. Китайцы сдѣлали много открытій и пользовались ими гораздо раньше, чѣмъ европейцы; таковы, напримѣръ, выдѣлка фарфора и пороха, компасъ, разведеніе шелковичныхъ червей, артезіанскіе колодцы, книгопечатаніе, гравированіе и пр.; но ихъ образованіе слишкомъ исключительно и въ научномъ отношеніи стоитъ неизмѣримо ниже европейскаго. Религій, пользующихся свободою,—3: религія Фо или буддійская (общенародная), ученіе Конфуція (религія двора и ученаго сословія) и Лаодзе (древнѣйшая, распространенная еще въ народѣ); кромѣ того, среди китайцевъ насчитываютъ 1 094 000 католик. и 19 000 евангелистовъ (христ. миссіи утвердились съ 1843 г.), немного (провинція Гонанъ) евреевъ и $3^1/_2$ мил. магометанъ, преимущественно на з. Образъ правленія — монархическій неограниченный, или патріархально-деспотическій; монархъ—императоръ, называемый „сыномъ неба“, правитъ при посредствѣ многочисленной ученой и чиновной аристократіи (мандариновъ). Наслѣдникъ престола избирается имъ

Внутренній видъ китайскаго жилища.

самимъ при жизни, по произволу, изъ собственныхъ законныхъ сыновей. Высшее государственное учрежденіе и государственный совѣтъ состоитъ изъ 6 отдѣленій; независимо отъ него существуетъ коллегія общественнаго надзора (этому учрежденію дано право оппозиціи императору). Государственный доходъ К. составляется изъ податей поземельной и рисовой, изъ доходовъ съ соляной монополіи, съ гербовой пошлины, съ пошлины за опись товаровъ (8% продажной стоимости ихъ) и изъ таможенныхъ пошлинъ на предметы внутренней и внѣшней торговли, что въ 1875 г. составило 79,5 м. таэли; однѣ же пошлины на товары въ 1881 г. достигли суммы въ 14685162 таэли. Сумма внутреннихъ займовъ К. неизвѣстна, значительные государственные займы съ 1874 г. сдѣланы въ Европѣ подъ залогъ таможенныхъ пошлинъ. Армія состоитъ въ мирное время изъ 300000 регулярнаго, а въ военное время изъ 1000000 татар. иррегулярнаго войска; солдаты, не занятые дѣйствительной службой, занимаются своими домашними дѣлами. Военный флотъ состоитъ изъ 124 кораблей. Въ административномъ отношеніи страна раздѣлена на 18 провинцій, которыя находятся подъ управленіемъ 6 генералъ-губернаторовъ или намѣстниковъ; провинціи эти на ю.: Юнанъ, Куангси, Куангтунгъ и Фукіанъ; на в.: Чекіангъ, Нганбой-кіансу, Шантунгъ; на с.: Печили, Шензи, Шанзи, Кансу; на з.: Сечуанъ; внутри: Куейчоу, Гунанъ, Кіангсу, Гуней и Гонанъ. Времясчисленіе у китайцевъ производится по лунным годамъ, причемъ, для уравненія его со временемъ пути солнца, прибавляется одинъ високосный мѣсяцъ; начало года совпадаетъ съ началомъ весны и считается со средины водолея. *Исторія*. Древнѣйшая исторія К.,—чисто миѳическая, хотя въ лѣтописи занесена исторія первыхъ династій Хіа (2205—1766 до Р. Х.) и Хангъ (1766—1123), съ которой начинается книга законовъ Шу-кинъ. Болѣе достовѣрна исторія династіи Чеу (1123—246), основанной Вувангомъ, первымъ организаторомъ и законодателемъ страны. Въ числѣ его преемниковъ считается Сингъ-Ванга, въ царствованіе котораго въ 522 г. родился Конфуцій. Съ 270 г. начинается періодъ борьбы между мелкими государствами, на которыя распадался въ то время К. Наконецъ, въ 246 г. Тзинь-ши-Хоангти удалось покорить весь Китай. Онъ основалъ династію Тзинь, т. е. императора, построилъ китайскую стѣну (см. Великая стѣна) для защиты отъ татаръ, тревожившихъ К. съ сѣвера, расширилъ границы К. и преобразовалъ его въ самостоятельное государство. Вельможи не были довольны новыми порядками, требовали раздѣленія К., ссылаясь на преданія въ Шу-кинѣ, вслѣдствіи чего по приказанію императора всѣ древнія сочиненія были сожжены, но, не смотря на принятыя мѣры, государство распалось тотчасъ вслѣдъ

Великая китайская стѣна.

за смертью императора. Съ 202 г. до Р. Х. воцаряется династія Хань, которая продержалась до 223 г. по Р. Х. Императоры этой династіи усиленно разъискивали старинныя книги, между которыми были найдены отрывки сочиненій Конфуція. Въ правленіе Мингъ-ти въ К. начало распространяться ученіе Будды. Съ паденіемъ династіи Хань К. то распадается на части, то на короткое время подпадаетъ власти одного императора, но ни одинъ изъ государей не въ состояніи бороться съ татарами, которые въ 538 г. завоевываютъ сѣверныя области государства и основываютъ особое царство. К. распадается на двѣ имперіи, сѣверную и южную, въ которыхъ царствуютъ разныя династіи, но въ 589 г. чаи и религія не были нарушены. Въ царствованіе этой династіи въ Пекинѣ появились католики. Въ 1368 г. Тшу освободилъ К. отъ власти монголовъ и основалъ династію Мингъ (1368 — 1644). Границы К. были расширены, и К. вступилъ въ постоянныя сношенія съ Европой: въ 1582 г. португальцы съ торговою цѣлью основали факторіи въ Макао; въ 1583 г. прибылъ іезуитъ Матіасъ Ричіи съ миссіонерскою цѣлью, затѣмъ появились испанцы и голландцы. Остатки татаръ, извѣстныхъ подъ именемъ манджуръ, жили на сѣверѣ Китая, а въ 1644 г., съ прекращеніемъ династіи Мингъ, манджуры завоевали Пекинъ и покорили Китай подъ предводительствомъ Шунчи, который основалъ ди-

Фарфоровая башня въ Нанкинѣ.

Ворота въ Пекинѣ.

Янъ-Кіанъ изъ династіи Суй покоряетъ южную имперію и соединяетъ К. въ одну монархію. Династія Суй была смѣнена династіей Танъ (618—906), при императорахъ которой К. достигаетъ высшей степени славы и могущества, въ это же время въ К. появляются несторіане. При послѣднихъ императорахъ династіи Танъ и при слѣдующихъ династіяхъ цвѣтущее состояніе К. падаетъ, а вліяніе татаръ сказывается все сильнѣе и пагубнѣе, пока, наконецъ, въ 1279 г. монголы подъ начальствомъ Кублай-хана переходятъ К. стѣну, разоряютъ Пекинъ и овладѣваютъ Китаемъ. Кублай-ханъ сдѣлалъ своей резиденціей Пекинъ и положилъ основаніе династіи монголовъ Юангъ (1280—1367). К. находился подъ властью чужеземной династіи, хотя его законы, обы-

настію Тсингъ, правящую въ К. и до настоящаго времени. При Шунчи К. вступилъ въ торговыя сношенія съ Россіей, и католич. миссіонеры успѣшно распространяли христіанство. Его сынъ Кангъ-хи (1662—1722) завоевалъ Тибетъ, Формозу, Туркестанъ, велъ съ Россіей по поводу границъ войну (1684—1689), которая закончилась миромъ; разрѣшилъ французамъ и англичанамъ поселиться въ Кантонѣ, христіанамъ дозволилъ свободу богослуженія. Но уже при его сынѣ Юнъ-чинѣ (1722 — 1735) начались гоненія на христіанъ, сынъ и наслѣдникъ Юнъ-чина, Кьенъ-лунъ (1735 — 1796) расширилъ К. до Индостана и Бухаріи; торготами и чжунгарами, выходцами изъ Россіи, заселилъ земли калмыковъ Ему наслѣдовалъ сынъ его Кіа-кингъ

(1796—1820), при которомъ въ К. пріѣхалъ первый протестантскій миссіонеръ Моррисонъ; въ 1815 г. изъ К. были изгнаны католики. Сынъ Кіа-кинга, Міанъ-нингъ (1820—50) въ 1828 г. изгналъ изъ Пекина католическихъ миссіонеровъ, возстановилъ внутри государства спокойствіе, нарушенное въ предъидыдущее царствованіе, и въ 1839 г. запретилъ ввозъ опіума въ К., слѣдствіемъ чего было возникновеніе войны съ англичанами (1840—42), кончившейся мирнымъ договоромъ, по которому англичанамъ были открыты пять гаваней: Амая, Фу-чефу, Нинь-по, Шанхай и Кантонъ, и уступленъ Гон-конгъ. Эти же гавани по торговому договору 1843 и 1844 гг. были открыты Сѣвер.-Америк. Штатамъ и Франціи. Въ 1850 г. умеръ императоръ Міанъ-нингъ, и ему наслѣдовалъ сынъ его Тшу, принявшій имя Гіенъ-фонгъ. Въ его царствованіе внутреннее спокойствіе К. было нарушено *возстаніемъ тайпинговъ*. Хунгъ-сіу-ціуэнь, глава общества „почитателей Бога“, въ которое проникли нѣкотор. христіанск. идеи, въ 1851 г. провозглашенный имп., принимаетъ титулъ Тіенъ-те (т. е. сынъ неба) и основ. династ. Тайпингъ. Это послуж. повод. къ продолжител. борьбѣ возставшихъ съ императорск. войсками, которая велась съ перемѣннымъ счастіемъ. Между тѣмъ, несоблюденіе торговыхъ договоровъ и притѣсненія по отношенію къ иностранцамъ вызвали вторую войну съ Англіей и Франціей и бомбардированіе Кантона въ 1857 г. Побѣды соединеннаго англо-франц. флота принудили китайцевъ открыть для европейцевъ входъ въ устья Пей-хо и заключить миръ въ 1858 г.; Тіенъ-тсинъ объявленъ свободною гаванью; Амурская область по договору отошла къ Россіи. Но въ скоромъ времени политика К. приводитъ къ новому разрыву. Соединенный англо-француз. флотъ проникаетъ въ 1859 г. въ устья Пей-хо, но претерпѣваетъ пораженіе; въ 1860 г. англ. и франц. войска высаживаются у Пенанга, къ с. отъ Пей-хо, разбиваютъ китайское войско, сжигаютъ лѣтній имп. дворецъ и принуждаютъ к. правительство къ миру 1860 г., по которому англ. и франц. посланники получили позволеніе жить въ Пекинѣ. Гіенъ-Фунгу наслѣдовалъ его малолѣтній сынъ Ки-Тсіангъ. Англичане и французы въ 1864 г. отправили войска противъ возставшихъ тайпинговъ и изгнали ихъ изъ Шанхая, Нингъ-по и Нанкина, гдѣ при приближеніи ихъ Хунгъ-сіу-ціуэнь сжегъ самъ себя. Остатки тайпинговъ разсѣялись по провинціямъ и усмир. лишь въ 1873 г. Въ 1866 г. заключенъ договоръ между К., Англіей и Франціей о переселеніи китайцевъ (кули) въ колоніи. Въ 1875 г. умеръ Ки-Тсіангъ, а при его наслѣдникѣ Куангъ-су въ 1881 г. возникли несогласія съ Россіей относительно Кульджи, которыя окончились договоромъ. Съ 1882 г. по 1885 г. Франція вела войну съ Китаемъ изъза обладанія Анамомъ и Тонкиномъ, которая кончилась присоединеніемъ этихъ земель къ Франціи. Съ завоеваніемъ Туркестана, Россія оказалась въ непосредственномъ сосѣдствѣ съ К. не только на с., но и на з., и потому какъ торговая такъ и общая политика К. пріобрѣтаютъ для Россіи особенный интересъ и важность. — *Китайскій языкъ и литература*. К. яз. принадлежитъ къ т. назыв. моносиллабическимъ (односложнымъ) языкамъ вос. Азіи; въ немъ нѣтъ склоненій, а грамматическая связь узнается по особымъ значкамъ—въ письмѣ и по удареніямъ—въ рѣчи. Весь языкъ состоитъ изъ 450 односложныхъ коренныхъ словъ; но съ измѣненіемъ способа произношенія измѣняется и смыслъ слова, такъ что эти 450 словъ могутъ выразить 1203 различныхъ понятія. Кромѣ того, одно и то же слово, одинаково произносимое, имѣетъ нѣсколько различныхъ значеній (20—40). Поэтому чрезвычайно трудно научиться к. я. Онъ распадается на языкъ ученыхъ или мандариновъ и многочисленные провинціальные діалекты. К. письмена состоятъ не изъ буквъ, а изъ особыхъ знаковъ, по числу всѣхъ словъ языка: ихъ до 40000; при этомъ существуетъ 214 опредѣленныхъ значковъ, т. н. ключей, которые служатъ къ бо́льшему уясненію какъ грамматической связи, такъ и смысла изображеннаго слова.—*К. литерат.* чрезвычайно обширна. Важнѣйшими сочиненіями считаются у китайцевъ 5 священныхъ книгъ (Кингъ), въ которыхъ изложено (въ VI в. до Р. Х.) ученіе Конфуція; непосредственно за ними слѣдуетъ „Сешу“ (нравственное и политическое ученіе Конфуція и его учениковъ) и соч. Менгтсэу (Менціуса, 314 г. до Р. Х.). Далѣе, религіозныя произведенія Лаоце (604 г. до Р. Х.) и его ученика Чуангтсе, основателя религіи разума, а также Чуги (XIII в. по Р. Х.). Поэтическая литература изобилуетъ стихотвореніями (съ риѳмой и безъ нея) и романами. Важнѣйшими лирическими поэтами, служащими образцомъ для своихъ соотечественниковъ, считаются Туфу и Литайце (VIII в. по Р. Х.). Романы бѣдны по фантазіи; интрига слишкомъ запутана, развязка безъэффектна и прозаична (нѣкоторые перев. на франц. и нѣм. языки).—Драматическія соч.—наиболѣе любимы въ Китаѣ, но сценическое искусство такъ грубо, что всякая поэтическая иллюзія пропадаетъ при видѣ представленія. Весьма замѣчательны труды географическіе и историческіе; каждый новый китайскій императоръ поручаетъ особымъ историографамъ разрабатывать матеріалы о государственныхъ дѣлахъ, совершенныхъ его предшественникомъ. Первымъ историкомъ считается Се-Матсіанъ (ок. 100 г. до Р. Х.), трудъ котораго „Секи“ обнимаетъ собою періодъ исторіи отъ 2637 до 1643 г. до Р. Х. Важные географическіе и статистическіе труды: всеобщая географія Китая въ царствованіе династіи Мингъ; матеріалы по статистикѣ провинцій (160 том.) и собраніе книгъ „Тайтсингъ-Гоейтіенъ“ (болѣе 1000 т.). Естествовѣдѣніе, химія, медицина, астрономія (астрологія), геометрія, земледѣліе, военная наука, музыка и всѣ отрасли техники и механики также разработаны въ Китаѣ съ большимъ или меньшимъ успѣхомъ. Сводъ законовъ составляется нынѣшнею Манджурской династіей съ 1644 г. По части филологіи наиболѣе выдаются словари (лучшій импер. Кангъ-хи 1730 г., 130 т. in folio)—какъ по собственно китайскому языку, такъ и по языкамъ манджурскому, монгольскому и тибетскому; К. имѣетъ и замѣчательную энциклопедію, состав. Матданлиномъ въ 1300 по Р. Х.

Китай-городъ (татар., средній городъ), часть Москвы, окруженная стѣною. Въ старину посадъ Кремля и главное торговое мѣсто Москвы, здѣсь находились склады иноземныхъ купцовъ и были расположены посольскія подворья; свое названіе по-

лучилъ съ конца XVI ст. по своему положенію между Кремлемъ и образовавшимся вокругъ стѣнъ К.-г. Бѣлымъ городомъ; до того К.-г. именовался Новымъ и Другимъ городомъ; постройка камен. стѣнъ для защиты К.-г. была начата въ 1535 г. итальян. архитект. Петрокомъ Малымъ.

Китайка, бумажная ткань разныхъ цвѣтовъ, приготовляемая въ Россіи въ большомъ количествѣ, служитъ предметомъ торговли съ Китаемъ.

Китайская 1) **стѣна**, см. Великая Китайская стѣна. 2) **К. роза**, см. Кетмія. 3) **К. рѣдька** (Rhafanus sativus chinensis oleiferus), растеніе изъ сем. cruciferae, родомъ изъ Китая; разводится въ Европѣ ради сѣмянъ, изъ которыхъ добывается масло, идущее на освѣщеніе.

Китайскій огонь 1) взрывчатый составъ, сходный съ порохомъ, употреблявшійся китайцами для военныхъ цѣлей еще за 200 л. до Р. Х. Китайцы продолжали пользоваться имъ вплоть до 1858 г. и только въ этомъ г. онъ былъ замѣненъ въ войскахъ порохомъ. 2) К. огонь, названіе бенгальскаго огня (см. это сл.).

Китайскія тѣни, оптическое представленіе, въ которомъ за натянутой прозрачной (полотняной) перегородкой появляются въ увеличенномъ видѣ, часто въ фантастическихъ формахъ, тѣни различ. предметовъ, получающіяся или посредствомъ волшебнаго фонаря, или же передвиженіемъ куколъ или людей между лампой и перегородкой.

Китайское 1) **водоподъемное колесо** состоитъ изъ двухъ вертикально расположенныхъ колесъ, соединенныхъ безконечной цѣпью, къ которой прикрѣплены ведра или черпаки; при вращеніи верхняго колеса и связанномъ съ тѣмъ передвиженіи цѣпи, ведра или черпаки попеременно то опускаются внизъ и зачерпываютъ воду, то подымаются вверхъ и подаютъ воду въ пріемникъ. 2) **К. море**, части Великаго океана, которыя подъ именемъ Вост. К. м. омываютъ вост., а подъ именемъ Южн. К. м. южн. берега Китая; оба моря соединяются посредствомъ пролива Формоза или Фукіанъ; главныя части Южн. к. м.—заливы: Тонкинскій и Сіамскій. 3) **К. серебро**, такъ наз. иногда вещи изъ нейзильбера, котор. гальваническимъ путемъ покрыты слоемъ чистаго серебра.

Китель, лѣтній парусиновый или холщевый военный сертукъ.

Китіонъ (лат. Citium), въ древности большой и цвѣтущій городъ на южн. берегу о. Кипра, основан. финикіянами; имѣлъ во времена владычества персовъ собственныхъ царей.

Китовый усъ, роговыя пластинки въ челюсти кита, числомъ до 600, до 4 м. въ дл., 15 сантим. въ шир., 13 въ толщину; онѣ образуютъ родъ частаго сита, чрезъ которое свободно просачивается захваченная въ пасть вода, но удерживаются мелкія животныя, составляющія пищу кита; К. усъ очень гибокъ, слоистъ, волокнистъ, рвется только въ длину, имѣетъ черный цвѣтъ; онъ употребляется на трости, хлысты, корсеты и т. п.; до употребленія его сушатъ, распиливаютъ, размягчаютъ въ горячей водѣ, расщепляютъ, скоблятъ и полируютъ. К. усъ очень цѣнится, а потому его часто замѣняютъ рогомъ, вулканизированнымъ каучукомъ и крашенымъ тростникомъ.

Китой, р. въ Иркутск. г., лѣвый прит. Ангары, 240 в. дл.

Китообразныя (Cetacea), отрядъ млекопитающихъ животныхъ; рыбообразное массивное тѣло К. лишено сочлененій; очень большая голова прямо переходитъ въ туловище, постепенно утончающееся кзади и кончающееся хвостовымъ плавникомъ; переднія конечности превращены въ грудныя плавники, заднія-же совсѣмъ отсутствуютъ; жировой плессъ на спинѣ окончательно уподобляетъ К. рыбамъ. Внутреннее строеніе К. не менѣе своеобразно. Кости состоятъ изъ губчатаго вещества, пропитаннаго жиромъ; черепныя кости связываются мягкими частями; шейные позвонки имѣютъ видъ тонкихъ плоскихъ колецъ; настоящихъ реберъ не болѣе шести; челюсти нѣкоторыхъ видовъ усажены множествомъ одинаковыхъ зубовъ, у др. видовъ зубовъ вовсе нѣтъ и они какъ-бы замѣняются роговыми пластинками; нервная масса крайне ничтожна, не больше 4 ф. при 11 000 ф. вѣса животнаго; органы чувствъ мало развиты; глаза очень малы, наружнаго уха нѣтъ; обонятельныхъ нервовъ также нѣтъ; тѣло покрыто гладкой кожей, подъ которой лежитъ толстый слой жира. К. дышатъ легкими; прежде чѣмъ набрать въ себя воздуху, К. чрезъ ноздри, называемыя дыхалами, выбрасываютъ набравшуюся воду въ видѣ огромнаго фонтана въ 15 и 20 ф. вышины, который иногда бываетъ виденъ за милю. К. исключительно морскія животныя, хорошо плаваютъ и ныряютъ, но не держатся долѣе 20 м. подъ водою; питаются мор. животными. Еще съ XV ст. К. служатъ предметомъ прибыльнаго промысла въ Ледовитомъ и Южномъ океанахъ, главнымъ образомъ ради жира и кожи. Къ этому отряду относятся 3 семейства: дельфины, кашалоты и настоящіе киты.

Ки-Тсіангъ-Тунгчи, китайскій императоръ, род. въ 1855 г., вступилъ на престолъ въ 1861 г. и правилъ подъ опекою своего дяди Конга до 1873 г., когда объявленъ былъ совершеннолѣтнимъ; заключилъ торговые договоры съ Пруссіей, Испаніей, Португаліей, Бельгіей и Даніей; при немъ европейскіе посланники и консулы получили право жить въ Пекинѣ Макао и Шанхаѣ; ум. въ 1875 г. Въ его царствованіе было подавлено, съ помощію французовъ, и англичанъ, возстаніе тайпинговъ. Послѣ его смерти окончилось прямое престолонаслѣдіе въ династіи Тзингъ.

Китсъ, Джонъ, англійскій поэтъ, род. въ 1796 г. въ Лондонѣ, въ 1817—1818 гг. выступилъ въ литературѣ своими юношескими стихотвореніями и романсомъ „Эндиміонъ“, но эти первые опыты встрѣчены были такой безпощадно-рѣзкой критикой, что его слабыя силы не выдержали, и нравственное потрясеніе дало пищу быстрому развитію чахотки, завершившемуся въ 1821 г. смертью К. Немногочисленныя произведенія К. („Lamia“, „Isabella“, „The eve of St. Agnes“, „Hyperion“, „Miscelloneous poems“), по оригинальной манерѣ автора облеченныя въ устарѣлыя ритмическія формы временъ королевы Елизаветы, свидѣтельствуютъ о сильномъ талантѣ, глубокой и тонкоразвитой впечатлительности, богатствѣ мысли и производительной фантазіи. Но безвременная смерть помѣшала К. окончательно развить эти задатки и оправдать бле-

КИТООБРАЗНЫЯ.

1.

3.

2.

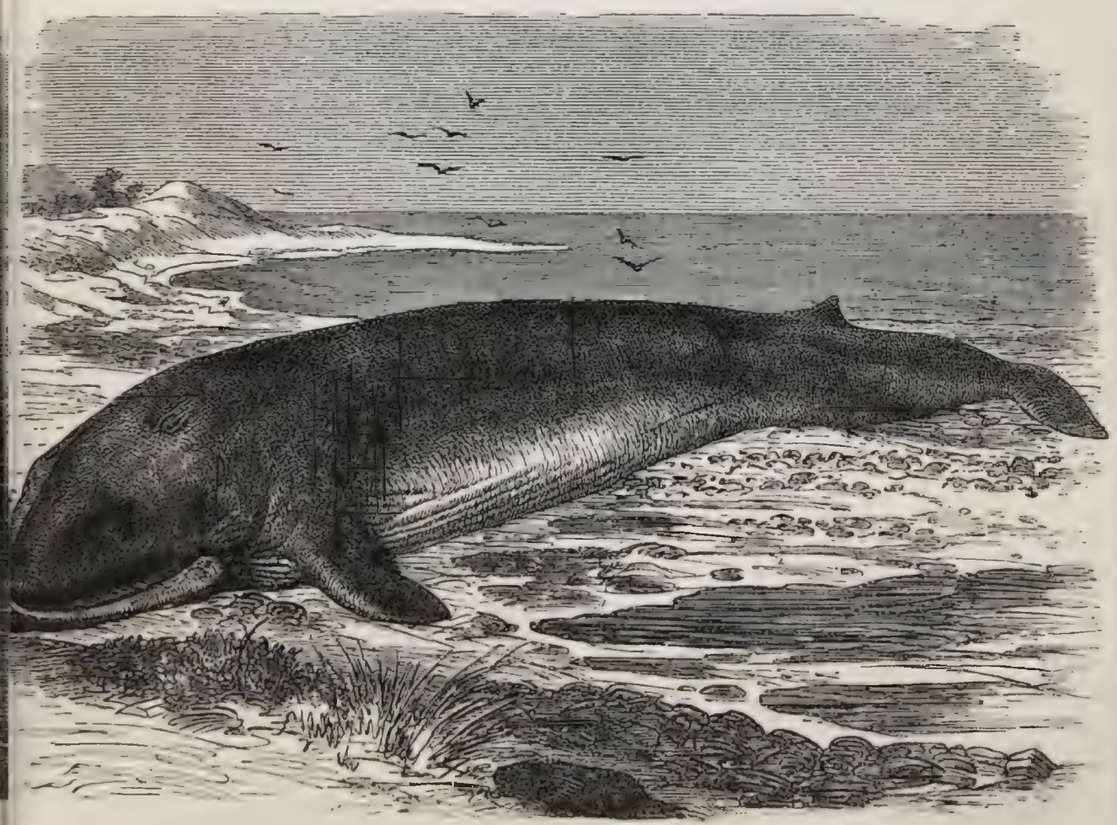

4.

1) Обыкновенный дельфинъ (Delphinus delphis). 2 Кашалотъ (Catodontocephalus). 3) Дюгонъ (Halicore Dugong). 4) Финваль (Physalus antiquorum).

тящія надежды, вызванныя его позднѣйшими лирическими стихотвореніями и балладами.

Киттары, Медестъ Яковлевичъ, род. въ 1825 г., ум. въ 1880 г., профессоръ технологіи въ москов. университетѣ и директоръ практической академіи коммерческихъ наукъ. Извѣстенъ многими сочин. по технологіи: „Альбомъ полезныхъ машинъ", „Русское мыловаренное производство" „Кожевенное производство", „Наставленіе составщикамъ стекла", „Публичная лекція технологіи" и др.

Киттель, Іоганнъ Христіанъ, органистъ-виртуозъ и композиторъ, род. въ 1732 г., ум. въ 1809 г., достойный ученикъ Себаст. Баха. Сочин. его—Der angehende Organist", „Präludien" и „Neues Choralbuch"—доставили ему громкую славу.

Киттлицъ, Фридрихъ Генрихъ, нѣмецкій орнитологъ и путешественникъ, род. въ 1799 г. Въ 1826—29 г. совершилъ съ адм. Лютке кругосвѣтное путешествіе, въ теченіе котораго сдѣлалъ много орнитологическихъ изысканій, ум. въ 1874 г. Гл. сочин.: „Природа Камчатки", „Картины Тихаго ок.". К. извѣстенъ также превосходными иллюстраціями по естеств. исторіи („Kupfertafeln zur Naturgeschichte der Vögel", „24 Vegetationsansichten von den Küstenländern und Inseln des Stillen Oceans" и др.)

Китцингенъ, городъ въ Баварскомъ окр. Ниж. Франконіи, на Майнѣ, 7177 ж., мн. пивов. заводовъ.

Китъ (Balaena), родъ млекопитающихъ животныхъ сем. Balaenae, отр. Cetacea, съ огромною головою, почти равняющейся $^1/_3$ длины всего тѣла, обладаетъ цѣннымъ китовымъ усомъ и массою жира, что составляетъ предметъ промысла. Жиръ его идетъ на смазку кожъ и машинъ и наз. ворванью. Охота за К. опасна, п. ч. своимъ необыкновенно сильнымъ хвостовымъ плавникомъ К. легко опрокидываетъ китоловныя лодки. Виды его: *К. гренландскій* (B. Groenlandica) до 100 ф. длины, 35—40 ф. въ обхватѣ, пасть его длиною 15—16 ф., шириною 10—12 ф., глаза велич. съ бычачьи, толщина жира подъ кожею 8—20 дюйм. Взрослый К. даетъ до 30 000 фунт. ворвани и болѣе 3000 фунт. к. уса. Водится въ Сѣв. океанѣ, особ. около берега Гренландіи, лѣтомъ приближается къ полюсу. Европейцы пользуются саломъ и китовымъ усомъ, а эскимосы съ удовольствіемъ ѣдятъ кожу, мясо и пьютъ ворвань.—*К. южный* (B. australis), меньше К. гренландскаго, живетъ стадами въ Южномъ океанѣ.

Киты, настоящіе К., Balaenae, семейство млекопитающихъ животныхъ, отр. Cetacea; не имѣютъ зубовъ; пасть снабжена роговыми пластинами, сидящими на нёбѣ; достигаютъ 100 ф. въ дл. и 2500 центн. вѣса; это самыя громадныя животныя, съ огромной головой, маленькими глазами, узкимъ пищеводомъ и тройнымъ желудкомъ; живутъ въ одиночку или стадами въ открытыхъ океанахъ, только по зимамъ приближаются къ берегамъ; питаются мелкими морскими животными; самки мечутъ одного дѣтеныша; ростутъ сравнительно быстро, но теперь обыкновенно не достигаютъ зрѣлаго возраста, п. ч. истребляются китоловами. Кромѣ человѣка К. еще имѣютъ врагами косатку, акулу и паразитовъ. Къ этому семейству принадлежатъ два рода: полосатики и собственно киты.

Кифа 1) св. апостолъ, жившій въ 1 вѣкѣ по Р. Х. Пам. 30 марта. 2) К. (по сирійски—камень), названіе, данное Іисусомъ Христомъ апостолу Симону, сыну Іоны, въ переводѣ на греческій языкъ знач. Петръ.

Кифара, струнн. (отъ 3 до 10 струнъ) инструментъ древн. грековъ, употребл. въ торжествен. случаяхъ; отсюда, вѣроятно, назв. гитарры и цитры.

Кичи-Карой, оз. въ 132 кв. в., въ Акмолин. об.

Кичка, возвышеніе или платформа въ носовой части казачьяго досчаника.—„Сарынь на кичку"—кликъ старинныхъ волжскихъ разбойниковъ, по которому всѣ люди судна, обреченнаго на грабежъ, должны были ложиться на К. и оставаться въ этомъ положеніи, пока разбойники грабятъ.

Кичмалка, притокъ р. Малки, на Кавказѣ.

Кичменга, р. Вологодской г., прит. Юга, сист. Сѣв. Двины, 185 в. дл.

Кичуа, Кечуа (Ketschua или Quichua), южноамериканское племя индѣйцевъ, которое было господствующимъ въ Перу во время владычества Инковъ, языкъ К. распад. на множество нарѣчій и былъ сильно распространенъ въ Юж.-Амер.; на этомъ языкѣ говорятъ и въ настоящее время въ Перу, въ нѣкоторыхъ частяхъ Эквадора и Аргентины. Старинная перуанская драма „Ollanta", написанная на яз. К., переведена на нѣм. и англ. языки.

Кишера (Quichirat), Юлій Этьеннъ Іосифъ, франц. историкъ и археологъ, род. въ 1815 г., ум. въ 1882 г., сост. профес. (съ 1848 г.), École des chartes, въ Парижѣ и основ. общество Societé de l'École des chartes, въ органѣ кот. „Bibliothèque" помѣщалъ свои многочисл. историч. изслѣдованія. Глав. его соч.: „Procès de condamnation et réhabilitation de Jeanne d'Arc"; напис. также: „Formation des anciens noms de lieux", „Hist. du costume en France", „Mélanges d'histoire et d'archéologie" и др.

Кишечный каналъ, кишки, начинается у выхода желудка и оканчивается заднимъ проходомъ; смотря по роду пищи, у разныхъ животныхъ бываетъ различной длины; у человѣка достигаетъ 10 арш. въ дл. и состоитъ изъ *тонкихъ* и *толстыхъ* кишекъ, занимающихъ всю брюшную полость. Въ тонкихъ кишкахъ различаютъ *двѣнадцатиперстную*, длиною въ 12 поперечн. пальцевъ, слѣдующую непосредственно за желудкомъ, *тощую* и *подвздошную*, прикрѣпляющіяся брыжейкой къ задней поверхности брюха. Тонкія к. имѣютъ видъ круглыхъ и гладкихъ трубокъ, а толстыя представляютъ рядъ пузыреобразныхъ выпуклостей, значительно толще тонкихъ и состоятъ изъ *ободочной* к., лежащей сверхъ тонкихъ, въ которой близъ мѣста, гдѣ открываются въ нее тонкія к., образуется *слѣпая* съ *червеобразнымъ отросткомъ* к. и *прямой* к., гладкой, короткой, оканчивающейся заднимъ проходомъ (см. анатомія, таб. II). Тонкія к. отдѣляются отъ толстыхъ клапаномъ (Баугиніева заслонка), который позволяетъ пищѣ двигаться исключительно по направленію къ толстымъ кишкамъ.—**К. камень**, см. ангидридъ.

Кишечный сокъ (Succus entericus), пищеварительная жидкость, отдѣляемая железами слизистой оболочки кишечника; свѣтложелтый, жидкій, съ щелочной реакціей, онъ вмѣстѣ съ желчью и панкреатическимъ сокомъ способствуетъ перевариванію жирныхъ и бѣлковыхъ веществъ.

Кишиневъ, губ. гор. Бессарабской губ., на р.

Быкѣ, притокѣ Днѣстра; ботанич. садъ, школа садоводства, нѣсколько средн. учебн. завед., публичная библіотека. Жит. (120074 ч., больш. частью молдаване) зан. разв. табаку и виноградниковъ (въ предмѣстьяхъ); винодѣліемъ и садоводствомъ, также фабричной дѣятельностью (въ г. много табачныхъ фабрикъ, салотопенныхъ и др. заводовъ) и торговлею (К.—важнѣйшій торг. гор. губ.); вблизи города сѣрный источникъ Буркутъ. Урочище К. (по-молдавски Кишланоу), на мѣстѣ нынѣшняго К., упомин. уже въ XV в.; въ нач. XVIII в. К. было торгов. мѣстеч., впослѣдствіи служ. мѣстопребыв. сардаря молдавск. господаря. Съ 1813 г. принадлеж. Россіи и съ этихъ поръ стало быстро расти (въ 1812 г. въ немъ было всего 7000 ж.). Въ 1818 г. назн. областнымъ городомъ. — *Кишиневскій уѣздъ*, зан. 3271,9 кв. в.; сѣв. ч. у. наполн. отрасли Карпатск. горъ, южная же носитъ степной харак. и лишь мѣстами холмиста Почва черноземная; много лѣсу, преимущ. дубовый. Главн. рѣки: Днѣстръ, Быкъ, Прутъ и др. Жит. (252335, сост. главн. образ. изъ молдаванъ и валаховъ) заним. земледѣл. (пшеница и кукуруза), скотоводствомъ (тонкорунныя овцы), огородничествомъ, садоводствомъ, винодѣліемъ, разведеніемъ табаку, шелководствомъ.

Кишмишъ, растеніе сем. Vitaceae; плоды его, мелкій и сладкій виноградъ безъ косточ., а также и изюмъ, приготовленные изъ нихъ, носятъ то же названіе.

Кишмъ, или *Кишема*, остр. въ Персид. заливѣ, 1333 кв. км., 15000 ж., б. ч. арабовъ-суннитовъ, заним. добыван. сѣры изъ сѣрн. залежей и ловлей жемчуга. На восточн. берегу его *гор. К.*, 5000 ж.

Кишнагаръ, гор. въ англ. Остъ-Индіи, президентства Бенгаліи, на рѣкѣ Джеллингѣ, 27000 ж.

Кишфалуди, братья, извѣстн. венгерскіе поэты, основатели національной эры новѣйшей венгерской литературы. 1) К., Александръ, род. въ 1772 г., ум. въ 1844 г.; особенн. вліяніе на развитіе венгерской литературы имѣли его труды и положеніе о разработкѣ венгерск. литерат. языка и лирич. сборн. „Любовн. пѣсни Тамфи“, въ котор. впервые покинутъ избитый путь традиціонной условности и, наряду съ нѣкотор. высокопарностью и утрированнымъ сантиментализмомъ, проявляется много неподдѣльнаго чувства. 2) К., Карлъ, род. въ 1788 г., ум. въ 1830 г., основатель національн. венгерск. драмы. Важнѣйш. сочин.: драматическ. („Татары въ Венгріи“, „Стиборъ“, „Взятіе Бѣлграда“) и эпизоды изъ исторіи Венгріи. Въ память братьевъ К. въ 1837 г. основано литературное общество ихъ имени, и донынѣ направляющее развитіе венгерской литературы изданіями классич. произведеній отечествен. словесности, народн. пѣсенъ, критич. журнал. и переводами образцовыхъ твореній иностранныхъ писателей на венгерскій яз.

Кишъ 1) Энохъ Генрихъ, извѣстн. бальнеологъ, род. въ 1841 г. въ Прагѣ, профессоръ нѣмецкаго отдѣленія пражск. университ. и главный врачъ курорта въ Маріенбадѣ. 2) К., Іосифъ, талантливый венгерскій лирикъ, род. въ 1843 г. въ Темешварѣ. Особеннаго вниманія заслуживаютъ баллады К., сюжеты которыхъ заимствованы изъ еврейск. сказаній и изъ жизни еврейско-мадьярск. общества.

Киеронъ, покрытая лѣсомъ цѣпь горъ на границѣ Беотіи, Аттики и Мегары. К. считался жилищемъ эриній; здѣсь совершались вакхическія оргіи.

Киносъ, см. *Термія*.

Кіабрера, Габріелло, талантливый и оригинальный итал. лирикъ, покинувшій устарѣвшій стиль послѣдователей Петрарки и успѣшно подражавшій Пиндару и Анакреону; род. въ 1552 г., ум. въ 1637 г. Соч.: „Lettere famigliari“, эпич. поэма „Le guerre dei Coti“.

Кіа-лингъ, притокъ Янъ-тсе-Кіанга въ с.-вост. Китаѣ, 650 км. дл.

Кіамъ 1) (Ciamus), родъ раковъ-паразитовъ изъ отряда кольчатыхъ; голова срослась съ грудью, тѣло плоское, не плаваютъ, живутъ на кожѣ китообразныхъ. 2) **К. китовый** (C. ceti), 6 дюйм. длины, живетъ на кожѣ полосатика большаго.

Кіана (Chiana), притокъ Тибра (въ средн. Италіи); долина его, *Валь-ди-К.*, изъ сплошнаго болота, котор. она была съ X-го в., превратилась въ плодороднѣйшую мѣстн. со времени осушенія ея каналами, изливающими свои воды съ одной стор. въ Арно, съ другой въ Тибръ.

Кіангъ 1) **К.-нингъ**, см. *Нанкингъ*. 2) **К.-си**, пров. въ юго-вост. части Китая, 177656 кв. клм., очень плодородна; орошается рр. Чангкіангомъ и Канкіангомъ, 5151327 жит., заним. земледѣліемъ (обширн. чайныя, рисовыя, сахарн. плантац., хлопчатн. и проч.) и промышленностью (фарфор., шелковыя и бумажныя издѣлія), глав. гор. Нантшангъ, гаванью ему служ. Кіу-К. 3) **К.-су**, пров. въ Вост. Китаѣ, 103959 кв. клм., 20905171 ж., занимала прежде область между устьями Гоанго и Янтсекіанга и была одной изъ наиболѣе цвѣтущ. пров.; со 2-й полов. XIX ст., съ измѣненіемъ русла р. Гоанго, потеряла свое прежнее значеніе центр. торговаго пункта; К.-су сильно страдаетъ отъ наводненій, причиняемыхъ орошающимъ ее Императ. каналомъ. Главн. предметы вывоза: рисъ, хлопч. бумага, шелкъ и пр.; главн. гор. Нанкіангъ.

Кіанизированіе, способъ сохраненія дерева отъ гніенія, открытый англичаниномъ Кіаномъ, состоитъ въ пропитываніи дерева растворомъ сулемы, погружая его на 8—14 дней (смотря по породѣ дерева) въ 43% растворъ этой соли. Вслѣдствіе ядовитости сулемы, кіанизиров. дерево не должно употребляться для жилыхъ помѣщ., оранжерей и т. п.

Кіанитъ,ціанитъ, минералъ триклиномѣрной системы; голубые, синіе и др. цвѣтовъ призматическіе кристаллы его встрѣчаются въ шестоватыхъ агрегатахъ; состоитъ изъ кремнезема и глинозема, въ кислотахъ не разлагается; находится на Уралѣ, въ Сибири и др. мѣст.; цѣнится, какъ драгоцѣнный камень.

Кіарамонти, фамилія папы Пія VII; по ней названъ музей антиковъ въ Ватиканѣ.

Кіарини, Джузеппе, итал. поэтъ, р. въ 1833 г., съ 1867 г. инспекторъ школъ въ Ливорно, извѣстенъ, какъ талантливый лирикъ („Poesie“, „In memoriam“), переводчикъ (переводъ „Atta Troll“ Гейне) и литературн. критикъ („Sograi critici italiane la metrica delle odi barbari“, написан. въ защиту Кардуччи, „Ombre e figure“, сборн. критич. этюдовъ о Шелли, Гейне, Фосколо, Леопарди и пр.).

Кіа-Хингъ, гор. въ китайской пров. Че-Кіангъ,

между Су-чеу и Хангъ-чеу, 100000 ж., шелковое производство.

Кіевецъ, городъ на Дунаѣ; по сказанію Нестора заложенъ Кіемъ, основателемъ Кіева.

Кіево-Печерская лавра, въ гор. Кіевѣ, основана въ 1058 или 1062 г. на томъ мѣстѣ, гдѣ подвизался св. Антоній; до 1159 г. наз. монастыремъ и управлялась игуменами, а съ этого года сдѣлалась лаврою и ставропигіею русскаго царя и константинопол. патріарха; въ 1687 г. подчинена московскому патріарху, а потомъ святѣйш. синоду, и съ 1762 г. считается первою по степени между русскими архимандріями. Здѣсь хранятся мощи св. Антонія и мн. русскихъ святыхъ; здѣсь же погребенъ и нашъ лѣтописецъ Несторъ. Съ 1531 г. въ Лаврѣ начали печатать духовныя книги.

Кіевская губернія, одна изъ юго-западн. г-ій Европ. Россіи, занимаетъ пространство въ $44777,_9$ кв. в. По устройству поверхности дѣлится на низменную, холмистую и степную части. Первая занимаетъ весь сѣверъ г-іи, составляетъ продолженіе Полѣсья и отличается обиліемъ лѣсовъ и болотъ. Холмистый характеръ имѣютъ вост. и зап. окраины; восточная представляетъ рядъ холмовъ, сопровождающихъ прав. берегъ Днѣпра; западная—выполнена отрогами Карпатскихъ горъ изъ Подоліи и Волыни. Степная часть, состоящая изъ возвышенныхъ равнинъ, мѣстами прерываемыхъ рытвинами и оврагами, занимаетъ всю среднюю часть г-іи и Уманскій уѣздъ. Въ геологическомъ отношеніи К. г. представляетъ замѣтное разнообразіе: зап. и юго-зап. части заняты кристаллическ. породами, состоящими изъ разнообразныхъ гранитовъ съ примѣсью сіенитовъ и гиперсіенитовъ; восточная часть выполнена преимущ. осадочными породами: глинами, песками и песчаниками эоценовой формаціи. Поверхъ твердыхъ горныхъ породъ простирается песковато-глинистая порода. Изъ минер. богатствъ распространены глины (кирпичная, бѣлая огнеупорная, горшечная, фаянсовая и др.), лабрадоръ, гранитъ, желѣзн. руды, лигнитъ, торфъ. Почва въ средней и южной части г-іи состоитъ изъ чернозема (до 1 арш. толщины), который къ сѣверу утончается и смѣшивается съ пескомъ и суглинкомъ, а въ Полѣсьѣ вытѣсняется пескомъ и глиной; за исключеніемъ сѣверн. части, почва во всей г-іи очень плодородна. Лѣса занимаютъ 914800 десятинъ ($19,_5$% всей площади), сосредоточены главн. образ. на сѣв. г-іи, гдѣ они состоятъ преимущ. изъ сосны, въ средней же и южн. частяхъ преобладаютъ лиственныя породы (дубъ, грабъ, липа, береза). К. г. орошается преимущ. рѣками системы Днѣпра, только нѣкоторыя рѣки, протекающія по западн. части, принадлежатъ къ системѣ р. Буга. Днѣпръ течетъ на протяженіи 389 верстъ по восточн. границѣ г-іи, отдѣляя ее отъ Черниговской и Полтавской г-ій; судоходенъ; изъ прит. его наиболѣе значительны: Припять, Тетеревъ, Ирпень и др. Изъ прит. Буга замѣчат.: Собь, Сенюха. Озеръ мало; значительныя болотныя пространства встрѣчаются въ Полѣсьѣ и въ уу. Черкасскомъ и Чигиринскомъ. Климатъ умѣренный, мягкій; въ Кіевѣ средн. годовая температура=$7,_1^0$ Ц.; средн. годов. высота барометра=$745,_3$ миллим., среднее количество атмосферныхъ осадковъ=$568,_5$ миллим. Населеніе (въ 1892 г.) 3201507 челов. ($71,_5$ челов. на 1 кв. в.), состоитъ преимущ. изъ малороссовъ, затѣмъ слѣдуютъ евреи (400 т.), поляки, литовцы, бѣлоруссы, великороссы. Главное занятіе населенія составляетъ земледѣліе; подъ пашнями до 60% всей площади. Сѣютъ, гл. обр., рожь, пшеницу и овесъ, затѣмъ слѣдуютъ ячмень, гречиха, просо, картофель и пр. Средній годовой сборъ за 3-лѣтіе 1886—1888 гг. для ржи = 2545066 чтв., для озимой пшеницы= 2424121 чтв., для яровой пшеницы=81256 чтв., для овса=2570491 чтв., для картофеля=963589 чтв., для ячменя=806110 чтв.; соотвѣтственный средній урожай на 1 десятину=$5,_9$ чтв., $6,_{18}$ чтв., $6,_{10}$ чтв., $9,_5$ чтв., $42,_6$ чтв., $6,_1$ чтв. Система хозяйства преимущ. трехпольная, только у помѣщиковъ встрѣчается плодоперемѣнная. Въ значит. количествѣ сѣется свекловица, которая перерабатывается на многочисленныхъ сахарныхъ заводахъ. Климатъ г-іи благопріятствуетъ садоводству, которое носитъ здѣсь промышленный характеръ; разводятъ преимущ яблони, затѣмъ груши, вишни, черешни, сливы, мѣстами абрикосы и персиковыя деревья. Огородничество, какъ промыселъ, развито въ окрестностяхъ городовъ и въ мѣстечкахъ; кромѣ обыкновенныхъ овощей, разводятся арбузы, дыни, тыквы. Скотоводство распространено болѣе въ южной части г-іи, богатой степными лугами и пастбищами; на разведеніе рогат. скота обращается особенное вниманіе, потому что онъ служитъ и для полевыхъ работъ, и для извоза, и поступаетъ также въ продажу. Въ 1892 г. числилось въ К-ой г-іи 571365 головъ рогат. ск., 316 т. лошадей, до 880 т. простыхъ овецъ, 5446 тонкорунныхъ овецъ, 345 т. свиней, 72 т. козъ. Пчеловодство особенно развито въ Липовецкомъ уѣздѣ; медъ и воскъ служитъ предметомъ сбыта. Лѣсопромышленность распространена въ незначит. размѣрахъ (рубка лѣса, гонка дегтя, приготовленіе деревян. посуды, ободьевъ, телѣгъ, колесъ и пр.). Фабрично-заводская промышленность К-ой г-іи достигаетъ значительныхъ размѣровъ; въ 1891 г. фабрикъ и заводовъ было 654 съ 40 тыс. рабоч., производившими на сумму 81341000 рублей, въ т. ч. 60 свеклосах. зав. съ производствомъ на 30113000 р., 34 винокур. и водочно-дрожжев. съ производств. на 17450000 р., 4 сахаро-рафинадн. съ производств. на 14587000 р.; мукомольныя мельницы производятъ на 6625000 р. Кустарные промыслы развиты слабо. Отхожіе промыслы быстро растутъ; жители уходятъ для полевыхъ работъ на югъ Россіи, поступаютъ на сахарные и друг. заводы и пр. Торговля К-ой г-іи весьма значительна; предметами вывоза служатъ преимущ. хлѣбъ и сахаръ, отчасти скотъ, лѣсъ, шерсть и пр. Крупная торговля сосредоточена въ Кіевѣ, въ другихъ мѣстахъ преобладаетъ мелкая торговля. Изъ ярмарокъ, которыхъ въ г-іи много, самое важное значеніе имѣетъ Срѣтенская ярмарка въ Кіевѣ (см. это сл.). Въ К-ой г-іи 19 муж. и 9 женск. монастырей. Цѣлямъ народнаго просвѣщенія въ 1886 г. служили 1 универс., 19 муж. средн. уч. зав. (8 гимназій, 2 прог., 2 реальн. учил., 1 дух. семин., 5 дух. учил., 1 кадетск. корп.) съ 6066 учащ. и 8 женск. съ 2955 учащ.; 1498 низш. и начальн. школъ (кромѣ еврейск.) съ 61002 учащ. (53877 мальч. и 7125 дѣв.), въ т. ч. 1275 церк.-

прих. учил. и школъ грамотности съ 45 240 учащ.; 8 спеціальн. уч. зав. (1 дух., 1 педагогич., 2 медиц., 1 военное, 1 сельскохоз., 2 технич. и ремесл.) съ 1296 учащ. Въ 1887 г. изъ 7529 новобранцевъ оказались неграмотными 6124 чел., т. е. 81,3%. К. г. дѣлится на 12 уѣздовъ: К-ій, Бердичевскій, Васильковскій, Звенигородскій, Каневскій, Липовецкій, Радомысльскій, Сквирскій, Таращанскій, Уманскій, Черкасскій, Чигиринскій. Обитаемый еще до Р. Х. будинами и гелонами, К-ій край впослѣдствіи заселенъ былъ полянами славянскаго племени, которые въ концѣ VIII в. сдѣлались данниками хазаръ. Въ 862 г. Аскольдъ и Диръ основали здѣсь К-ое княжество (см. это сл. и *Кіевъ*). Образованная въ 1708 г. К. г. обнимала всю восточную Украйну и значит. часть средней Россіи съ гор. Орломъ и Курскомъ и др. Въ 1732 г. образовано было К-ое намѣстничество, въ составъ котораго входили части нынѣшнихъ К-ой, Полтавской и Черниговской г-ій. Въ нынѣшнихъ почти размѣрахъ К. г. учреждена въ 1796 г., по возвращеніи западнаго края отъ Польши.

Кіевское великое княжество, находивш. на прав. берегу Днѣпра по средн. его теченію, существовало съ 1054 г. по 1169 г. По завѣщанію Ярослава I, К. в. кн. долженъ владѣть старшій въ родѣ князей, и послѣ его смерти оно досталось старшему его сыну Изяславу. Въ княженіе Изяслава (1054—1078) между князьями начались ссоры изъ-за волостей, а съ другой стороны велась не всегда удачная борьба съ пришедшими въ то время кочевниками, половцами. Два раза Изяславъ терялъ свой столъ и оба раза возвращалъ его съ помощію польскаго короля Болеслава Смѣлаго Въ битвѣ при Нежатинѣ Нивѣ Изяславъ былъ убитъ, и ему наслѣдовалъ братъ его Всеволодъ, младшій изъ сыновей Ярослава. Княженіе Всеволода (1078 — 1093) было очень неспокойно, какъ благодаря продолжавшимся ссорамъ въ княжескомъ роду и набѣгамъ половцевъ, такъ и благодаря безпорядкамъ правленія; въ особенности много страдалъ народъ отъ тяжелыхъ налоговъ и неправосудія. По смерти Всеволода великокняжескій столъ занялъ, по обычаю, старшій въ родѣ — сынъ Изяслава Святополкъ II (1093—1113); онъ велъ двѣ неудачныя войны съ половцами и не умѣлъ прекратить несогласія князей. Только благодаря усиліямъ Владиміра Мономаха, сына Всеволода, удалось примирить князей на княжескомъ съѣздѣ въ Любечѣ въ 1097 г.; миръ продолжался не долго, и въ 1100 г. былъ созванъ въ Витичевѣ, близъ Кіева, второй княжескій съѣздъ; на этомъ съѣздѣ были окончены усобицы, происходившія на востокѣ за Черниговскую область, а на западѣ за область Владиміро-Волынскую. По смерти Святополка великое княжество должно было принадлежать Олегу Святославичу, но кіевляне рѣшительно не пожелали имѣть его княземъ и на собранномъ народномъ вѣчѣ выбрали себѣ въ князья Владиміра Мономаха. В. М., княжившій съ 1113 г. до 1125 г., прекратилъ междоусобія князей и возстановилъ порядокъ во внутреннихъ дѣлахъ княжества. Умирая, онъ оставилъ великій столъ старшему своему сыну Мстиславу (1125—1132). Княженіе его было спокойн. времен. для К., но спокойствіе было нарушено тотчасъ по смерти М., котор. назначилъ себѣ наслѣдникомъ своего брата Ярополка II. До сихъ поръ потомки Мономаха жили очень дружно, но теперь племянники, сыновья старшаго брата, сочли себя обиженными и старались отнять у младшихъ дядей старшинство и кіевскій столъ. Враждою между Мономаховичами воспользовались Ольговичи, потомки Святослава, лишившіеся старшинства въ пользу Мономаха и его сыновей. Ярополку наслѣдовалъ его братъ Вячеславъ, но Всеволодъ Ольговичъ заявилъ свои права на старшинство, прогналъ Вячеслава и княжилъ въ Кіевѣ до самой своей смерти въ 1139 г. Онъ настолько упрочилъ за собою Кіевъ, что наслѣдникомъ себѣ назначилъ своего брата Игоря II. Кіевляне вскорѣ не взлюбили Игоря и вошли въ сношенія съ внукомъ Мономаха, Изяславомъ Мстиславичемъ, который осадилъ Кіевъ, взялъ въ плѣнъ Игоря и постригъ его въ монахи въ 1146 г., а самъ занялъ великокняжескій престолъ. Новый князь съумѣлъ пріобрѣсти преданность народа, но вскорѣ онъ встрѣтилъ опаснаго претендента въ лицѣ своего дяди Юрія Ростовскаго, который два раза изгонялъ его изъ Кіева, однако Изяславу удавалось вернуть себѣ престолъ, благодаря помощи венгерскаго короля Гейза II, женатаго на его сестрѣ. Чтобы сколько нибудь обезопасить себя отъ притязаній Юрія, Изяславу пришлось призвать въ Кіевъ старшаго своего дядю Вячеслава и передать ему старшинство. Вячеславъ былъ старъ и слабъ, а потому все управленіе передалъ Изяславу, а послѣ его смерти (1154) его брату Ростиславу; но Вячеславъ вскорѣ умеръ, тогда Юрій Долгорукій занялъ в. кн. Юрій княжилъ всего три года (1154—1157) и не пользовался любовью ни народа, ни князей. По смерти Юрія в. кн. досталось самому сильному изъ князей, Мстиславу II, однако М. передалъ его по старшинству въ родѣ, своему дядѣ Ростиславу. Ростиславъ княжилъ 8 лѣтъ (1159—1167) и въ первое время своего княженія велъ борьбу съ Изяславомъ III, заявлявшимъ свои права на кіевскій престолъ. Мстиславъ II, считавшійся наслѣдникомъ Ростислава, помогалъ ему въ борьбѣ съ Изяславомъ III, который въ 1161 г. былъ убитъ подъ Бѣлгородомъ. Въ 1167 г. умеръ Ростиславъ, Мстиславъ II занялъ Кіевъ, но противъ него выступилъ сынъ Юрія, Андрей Боголюбскій. Это былъ противникъ, борьба съ которымъ не могла имѣть благопріятнаго исхода для Мстислава, тѣмъ болѣе, что онъ возбудилъ неудовольствіе и другихъ князей. Соединенными силами одиннадцати князей Кіевъ былъ осажденъ, взятъ приступомъ и разграбленъ въ 1169 г. Вслѣдъ за этимъ в. кн. к. объявлено удѣльнымъ и отдано Глѣбу Юрьевичу, брату Андрея Боголюбскаго; великое же княжество перешло во Владиміръ на Клязьмѣ. Удѣльное кіевское княжество въ 1320 г. было присоединено къ Литвѣ, въ 1569 г. къ Польшѣ, а въ 1686 г. къ Россіи.

Кіевъ, губ. гор. К-ской губ., подъ 50°27′ с. ш. и 48°10′ в. д., на прав. бер. Днѣпра, чрезъ который перекинутъ великолѣпный цѣпной мостъ. Расположенный на живописномъ холмистомъ берегу, изрѣзанный многочисленн. садами, К., при изящной архитектурѣ многихъ своихъ построекъ, является однимъ изъ красивѣйшихъ городовъ Россіи. К. дѣлится на 3 части: Старый К., Печерскъ и Подолъ,

Виды Кіева.

Владимірскій соборъ.

Памятникъ Богдану Хмѣльницкому.

Андреевская церковь.

Софійскій соборъ.

къ нимъ примыкаютъ предмѣстья Липки, Звѣринецъ, Деміевка, Кожемяка, Щекавица и др. Стар. К. и Печерскъ расположены на возвышенныхъ холмахъ и соединяются между собою Крещатикомъ, главной улицей города, обстроенной прекрасными домами съ лучшими магазинами К-а. Подолъ занимаетъ низменную часть по теченію Днѣпра и отдѣляется отъ старокіевскихъ высотъ горой Киселевкой или Замковой. Подолъ представляетъ торговый центръ К-а, Печерскъ—средоточіе К-скихъ святынь и укрѣпленій; въ Ст. К-ѣ сосредоточено гражданское управленіе со многими присутственными мѣстами и правительственными учрежденіями. К., „мать русскихъ городовъ", славится по всей Руси своими многочисленными святынями и памятниками старины. Первое мѣсто среди 10 к-скихъ православныхъ монастырей занимаетъ К-о-Печерская Лавра (см. это сл.), древнѣйшая обитель и богатѣйшая святыня русской земли, куда въ теченіе вѣковъ постоянно стекаются на поклоненіе паломники со всѣхъ концовъ Россіи и другихъ славянскихъ земель. Кромѣ Лавры, замѣчат. Златоверхо-Михайловскій монаст. (осн. въ 1108 г.) съ мощами св. великомученицы Варвары и др., Братскій Богоявленскій монаст. съ извѣстной духовной академіей, образованной изъ К-о-Могилянской духовной коллегіи (см. *коллегія* VIII). Изъ церквей (81 правосл.) замѣч. соборъ св. Софіи (въ Ст. К-ѣ), воздвигнутый въ 1037 г. Ярославомъ I по образцу Софійскаго собора въ Константинополѣ, съ гробницей Ярослава I, мощами убитаго татарами к-скаго митрополита Макарія, величественными мозаичными изображеніями (иконопись временъ Ярослава I) Богоматери (извѣстно подъ названіемъ „Нерушимой Стѣны") и Тайной вечери; Десятинная Богородицкая церковь (въ Ст. К-ѣ) съ гробницей вел. кн. Владиміра I, построившаго эту церковь въ 989 г., церк. св. Иліи (на Подолѣ), существовавшая уже при Игорѣ; церк. Введенія (въ Плоской части), постр. на мѣстѣ капища Волоса и др.; изяществомъ архитектуры и грандіозностью выдѣляются новѣйшіе соборы Андрея Первозваннаго (основ. въ 1744 г.) и строющійся—св. Владиміра (въ Ст. К-ѣ). Замѣч. зданія: университ., дворецъ и др., памятники: св. Владиміра, Крещенія, Богдана Хмельницкаго и др. Въ Печерскѣ находится обширная крѣпость съ арсеналомъ, заложенная въ 1706 г. Петромъ Великимъ и перестроенная при Николаѣ I. К. служитъ центромъ просвѣщ. для юго-западнаго края. Университетъ св. Владиміра (откр. въ 1834 г. вмѣсто упраздненнаго виленскаго) состоитъ изъ 4 факульт.: медицинск., юридич., физико-математич. и историко-филологич.; въ 1894 г. было 2327 студент., при универс. библіотека (болѣе полумилл. томовъ), центральный архивъ древнихъ актовъ, 2 обсерваторіи (метеорологическая и астрономич.), ботанич. садъ и пр. Духовная академія съ музеемъ древностей, 5 мужск гимназій (2675 учащ.), реальн. учил., женск. гимн., институт. благородн. дѣвицъ, 2 частн. женск. уч. зав. I разряда, кадетск. корпусъ, юнкерск. училище, духовн. семинарія, коллегія Павла Галагана (закрытое мужск. учебное заведеніе, основ. въ 1871 г. И. П. Галаганомъ: состоитъ изъ V—VIII кл. гимн.), ремесленн. учил., желѣзнодорожн., технич. учил., рисовальная школа, музыкальн. учил., 39 городск. начальн. школъ и др.; 2 городск. библіотеки, 3 постоянныхъ театра. Населеніе, въ 193151 челов., состоитъ преимущ. изъ русск. (150 тыс.), поляковъ (ок. 20 т.), евреевъ (ок. 15 т.). Благодаря своему положенію на срединѣ Днѣпровск. бассейна, К. уже въ древности служилъ торговымъ центромъ; соединенный въ настоящее время желѣзн. дорогами съ отдаленными пунктами Россіи, К. занялъ весьма видное мѣсто какъ по своему торговому значенію, такъ и по развитію фабрично-заводской промышленности. Въ 1891 г. въ К-ѣ насчитывалось 119 фабр. и зав. (табачн., винокур. и др.), съ производств. на 10 милл. рубл. при 4980 рабоч. Торговая дѣятельность К-а проявляется преимущественно во время такъ наз. „контрактовъ" (Срѣтенская ярмарка съ 5 по 26 февраля), когда въ К. съѣзжаются крупные промышленники юго-зап. края, совершающіе на милліонныя суммы сдѣлки по покупкѣ и продажѣ сахару, хлѣба, вина и пр. Въ К-ѣ имѣется биржа, нѣсколько банковъ.—По разсказу Нестора, К. основанъ братьями Кіемъ, Щекомъ и Хоривомъ; въ 864 г. К-омъ овладѣли 2 новгородск. витязя Аскольдъ и Диръ, которые въ 882 г. были убиты вел. кн. Олегомъ, сдѣлавшимъ К. первопрестольнымъ городомъ Руси. Вскорѣ К. достигъ цвѣтущаго состоянія, благодаря чему онъ сдѣлался постоянной приманкой не только для древнихъ враговъ славянъ—угровъ, печенѣговъ, половцевъ, но и яблокомъ раздора для русскихъ князей, которые неоднократно подвергали К. грабежамъ и опустошеніямъ (см. *Кіевское великое княжество*). Въ 1240 г. полчища Батыя превратили городъ въ кучу развалинъ. Въ 1320 г. К. присоединенъ былъ къ княжеству Литовскому, въ 1569 г.—къ Польшѣ. Послѣ окончательн. присоединенія къ Россіи въ 1686 г. К. сталъ быстро расширяться, особенно съ 1708 г., когда Петръ I заложилъ здѣсь обширную крѣпость при Печерской Лаврѣ и сдѣлалъ К. губернск. городомъ.—*К-скій уѣздъ* въ сѣв.-вост. части губ.; $4968_{,3}$ кв. в.; сѣв. часть—низменна, лѣсиста и болотиста, остальная площадь холмиста; почва на сѣв. и вост. состоитъ изъ песка, въ срединѣ и на зап. у-а—изъ чернозема съ пескомъ, на югѣ преобладаетъ черноземъ. Орош. Днѣпромъ и его прит. (Тетеревъ, Ирпень, Лыбедь и пр.); лѣса 119649 десятинъ. 247316 жит. (220 т. малороссовъ, 25 т. евреевъ).

Кіелентъ, изрѣзанное многоч. глубокими долинами плоскогоріе (до 1000 м. в.), на границѣ между Швеціей и Норвегіей; на немъ мѣстами возвышаются фьельды до 1875 м. выс.

Кіены, народъ индусскаго племени въ горахъ зап. Бирмана (въ Азіи).

Кіети (Chieti), итал. провин. (до 1871 г. назыв. Abruzzo citeriore), при Адріат. м., 3092 кв. км.; прибреж. ч. плодородна, внутрен. ч. гориста и безплодна. 349972 жит., *Гл. гор. К.*, 12273 ж.

Кій 1) баснословное лицо русской исторіи. Несторъ въ своей лѣтописи, основываясь на изустномъ преданіи, говоритъ, что К. вмѣстѣ съ братьями, Щекомъ и Хоривомъ, построилъ Кіевъ. Въ другомъ древнемъ преданіи говорится, что К. былъ убитъ Аскольдомъ и Диромъ, овладѣвшими основаннымъ имъ городомъ. 2) К., длинная точеная палка для катанія шаровъ на билліардѣ. 3) К. или *Кіо*, островокъ при устьѣ р. Онеги.

Кійская сопка, отдѣльно стоящая гора на Канійскомъ полуостр.—К-іе острова, 2 остр. въ Ледов. ок., у Лапланд. бер., Архан г., Кемск. у.; пустынны.—К-ія горы, тоже, что Кузнецкій Алатау, см. Алатау.

Кіоджа (Chioggia), портовый городъ въ итальянской пров. Венеція, на островѣ К., къ югу (на 28 км.) отъ Венеціи, при Адріатическомъ морѣ, выстроенъ на сваяхъ, соединенъ съ материкомъ каменнымъ мостомъ. 20381 ж.

Кіоко, племя въ государствѣ Муата Ямво, въ южной Африкѣ.

Кіонъ, святой мученикъ, въ 3 вѣкѣ по Р. Х., разсѣченъ мечами на части. Память 4 сент.

Кіонъ-хохъ, вершина въ главномъ Кавказскомъ хребтѣ, въ Терской обл., 11230 ф. выс.

Кіоскъ (турец)., павильонъ, садовая бесѣдка, также пристройка къ зданіямъ, родъ балкона (преимущ. на востокѣ).

Кіото (Miako), гор. въ Японіи, на о. Нипонъ, прежняя резиденція микадо (священ. гор.), многочисленные храмы и дворцы, фарфоровые заводы, желѣзн. дорога въ портовый гор. Осака, 255403 ж.

Кіу-кіангъ, городъ въ китайской пров. Кіангъси, на Янъ-тсе-Кіангѣ, 53000 ж., хорошій портъ, открытъ для иностранцевъ съ 1861 г.

Кіунгъ-Чау 1) гл. гор. на китайскомъ о. Гайванъ, на р. Такіангѣ, окруженъ высокой стѣною, съ 1876 г. открытъ для иностранц., 200000 жит. 2) **К.-Чеу**, городъ въ восточной части китайской пров. Сце-Чуэнъ, 50000 жит.

Кіуперли, см. Кеприли.

Кіуса 1) (итал.), горный проходъ. 2) **К.-ди-Верона** знаменитый проходъ у Эча, къ сѣв. отъ Вероны, прежде глав. проходъ въ Италію, нынѣ укрѣпленъ.

Кіуси (Chiusi), гор. въ итальянской пров. Сіена, близъ озера Кіана, 5017 ж., въ древности Клузіумъ (резиденція Порсенны).

Кіусіу, самый южный изъ четырехъ глав. японскихъ остр., игралъ большую роль въ исторіи Японіи; на островѣ значит. фарфоровая мануфактура. 38737 кв. км., 5283392 ж., глав. гор. Нагасаки.

Кіюра, большой молотъ у мостовщиковъ, остроконечный молотъ у каменотесовъ.

Кія, лѣв. притокъ Чулыма въ Тобольской губ., составляется изъ рр. Вост. и Южн. К., 330 в. дл., въ ея бассейнѣ много богат. золот. розсып., прит.: Талаюлъ, Кундатъ, Бирикюль, Корухъ, Серть и Тяжинъ.

Клабуксвъ Николаевскій мужской заштатный монастырь, въ гор. Кашинѣ, основ. въ началѣ 15 в.

Клавдіанъ 1) Клавдій, римск. поэтъ изъ Александріи, конца IV и нач. V в. по Р. Х. Кромѣ хвалебн. одъ Гонорію и Стилихону и идиллій отъ него сохранились два эпоса: „Похищеніе Прозерпины“, неоконченная „Гигантомахія“ и нѣсколько мелкихъ стихотвореній повѣствовательнаго и описательн. содержанія. По обширной начитанности, мастерству стиля и стиха К. занимаетъ выдающееся мѣсто между поэтами временъ упадка римской поэзіи, но не свободенъ и отъ недостатковъ своего времени: риторической напыщенности и искательства передъ вліят. людьми. 2) К., Мамертъ, поэтъ и философъ V в., пресвитеръ въ Вьеннѣ, братъ св. Маметра, писалъ на латин. яз.; гл. соч.—De statu animae“.

Клавдій 1) Аппій Сабинъ, родоначальникъ патриціан. трибы Клавдіевъ, переселился въ 504 г. до Р. Х. изъ Самніума въ Римъ, противодѣйствовалъ расширенію правъ плебеевъ и страстно защищалъ суровые законы о несостоятельныхъ должникахъ и этимъ, въ числѣ другихъ, вызвалъ уходъ плебеевъ въ 494 г. на Священную гору. 2) К., Аппій К., племянникъ предыд., избранный въ 451 г. до Р. Х. и вновь въ 450 г. децемвиромъ, проявилъ крайній деспотизмъ; его злоупотребленія и возмутительный поступокъ съ Виргиніею (см. это сл.) вызвали низверженіе децемвировъ, самъ онъ былъ заключенъ въ тюрьму и тамъ лишилъ себя жизни. 3) К., Аппій К. Цекъ (слѣпой), цензоръ 312 г. до Р. Х., выстроилъ большой водопроводъ и провелъ Аппіеву дорогу, первую искусств. дорогу римлянъ; лишившись на старости зрѣнія, онъ покинулъ обществ. дѣятельность, но когда въ 280 г. Пирръ, царь эпирскій, послѣ побѣды надъ Левиніемъ при Кинахъ, предложилъ римлянамъ миръ и дружбу, К. приказалъ понести себя въ сенатъ и здѣсь своей горячей рѣчью побудилъ сенаторовъ, уже готовыхъ принять предложеніе Пирра, на гордый отвѣтъ обождать съ предложеніемъ, пока онъ будетъ вытѣсненъ изъ Италіи. 4) К., Публій К. Пульхръ, сынъ пред., въ 249 г. былъ консуломъ и командов. флотомъ, осаждавш. Лиливеумъ въ перв. пунич. войну; совершенно разбитый карѳагенянами, онъ былъ обвиненъ въ государств. измѣнѣ, кончилъ жизнь самоуб. ок. 246 г. 5) К., Тиверій Друзъ Цезарь, римск. императоръ, сынъ Нерона К. Друза, пасынка Августа, род. въ 9 г. до Р. Х., ум. въ 54 по Р. Х.; по умерщвленіи Калигулы былъ провозглашенъ преторіанцами императоромъ; слабый здоровьемъ и апатичный, онъ поддался вліянію своей жены Мессалины и вольноотпущенниковъ Палласа и Нарцисса, онъ покровительствовалъ наукамъ и предпринималъ большія сооруженія; ум. отравленный второю женою, Агриппиною. 6) К. II, Маркъ Аврелій, какъ храбрый и любимый войскомъ полководецъ, по умерщвленіи Галліена, былъ въ 268 г. провозглашенъ императоромъ, разбилъ аллемановъ, вторгнувшихся въ Италію, и готовъ въ Верхней Мизіи; ум. въ 270 г. (по Р. Х.).

Клавдіусъ, Маттіасъ, нѣмецкій поэтъ и публицистъ, род. въ 1743 г., ум. въ 1815 г.; издавалъ въ Вандсбекѣ газету „Вандсбекскій Вѣстникъ“. Многія изъ его пѣсенъ сдѣлались народными. Собр. его соч. появ. подъ загл. „Asmus, omnia sua secum portans“.

Клавдія, дочь Людовика XII французскаго и Анны британской, род. въ 1499 г., съ 1514 г. была замужемъ за Франциской Валуа, впослѣдствіи королемъ Франціи Франциской I, ум. въ 1524 г., пріобрѣла въ народѣ прозваніе „Доброй королевы“.

Клавикорды, вышедшее изъ употребленія названіе фортепіано.

Клавикулярій (лат.), лицо, которому ввѣрены ключи отъ чего-нибудь; эпитетъ ап. Петра, какъ хранителя ключей отъ царства небеснаго; также названіе церковнаго казначея.

Клавихо и Фахардо, Хозе, испанскій ученый, р. въ 1730 г., съ 1762 г. редакторъ журнала „El Pensador“, а съ 1773 г. ред. „Mercurio historico y politico de Madrid“, ум. въ 1806 г. вицедиректор. музея естественныхъ наукъ въ Мадритѣ, получилъ

извѣстность вслѣдствіе дуэли съ Бомарше, послужившей Гёте сюжетомъ для его траг. „Клавихо".

Клавиша, у фортепіано, церковнаго органа и т. под. инстр. бѣлые и черные костяные брусочки, по кот. ударяютъ пальцами для извлеченія звука; ударъ передается К. молотку, приводящему въ дрожаніе струну (у форт.) или открывающему голосники (у орг.).—*Клавіатура*, рядъ К. въ данномъ инстр.

Клагенфуртъ, гл. гор. Каринтіи, на р. Гланъ, 18 747 ж., резид. еписк. Гуркскаго. На зап. отъ гор. находится К. озеро въ 21 кв. км., на 443 мет. надъ уровнемъ моря.

Кладель (Cladel) Леонъ, франц. романистъ, р. въ 1835 г., жив. въ Парижѣ. Написалъ романы: „Les martyrs ridicules", „Mes paysans" „Eaux fortes" „Le deuxième mystère de l'incarnation".

Кладенецъ 1) скопецъ. 2) К., большой ножъ, кот. рѣжутъ скотъ 3) К., булатъ (мечъ-кладенецъ), обычное вооруженіе сказочныхъ богатырей.

Кладка 1) на Волгѣ завозный якорь 2) К. (восточн. губ.), родъ калыма, выкупъ за невѣсту, условныя деньги жениха на прид. и свадьбу

Кладно, городъ въ богемскомъ окр. Смиховъ, 14085 жит., обширные желѣзные заводы

Кладокъ, 12 сноповъ сжатаго хлѣба

Кладонія, см. Ягель.

Кладоцеры (Cladocera), родъ раковъ пор. Branchiopoda, им. отъ 4—6 паръ ногъ; живутъ въ текучихъ водахъ; служатъ пищею рыбъ.

Кладъ, деньги и богатство, положенныя и зарытыя въ землю, скрытое сокровище. По народному повѣрью К. кладется съ зарокомъ и дается тому только, кто исполнитъ зарокъ. К., зовутъ и блуждающіе огни, суевѣрный признакъ К.

Кладь, всякая тяжесть, перевозимая на лошадяхъ, корабляхъ, по ж. д. и др. способами

Клаецій, Нерсесъ, патріархъ и поэтъ армянскій XII в. Онъ написалъ исторію Арменіи въ стихахъ, поэму на взятіе гор. Эдессы и много другихъ сочиненій въ стихахъ и прозѣ

Клазомены, одинъ изъ 12 іоническихъ городовъ въ Малой Азіи, на берегу Лидіи, близъ нынѣшней Вурлы; мѣсторожд. филос. Анаксагора.

Клакеры (claqueurs), хлопальщики, наемные рукоплескатели въ театрахъ. К. подраздѣл. на rieurs, которые обязаны смѣяться при каждой шуткѣ на сценѣ; pleureurs, которые въ соотвѣтственныхъ мѣстахъ пьесы должны плакать; chatouilleurs, которые должны стараться снискать расположеніе окружающ. въ пользу пьесы; bisseurs, обязанные кричать bis.

Клакманнанъ, маленькое граф. въ Шотландіи, 127 кв. км., 25 680 ж., изобил. каменнымъ углемъ, желѣзомъ, гранитомъ и прекрасными пастбищ. Гл. гор. К., на р. Девонъ, 1503 ж., съ замк. К.-Тоуеръ, бывш. въ 1329 г. резиденціею Роберта Брюса.

Кламатъ, рѣка въ зап. части С.-Американскихъ Штатовъ, протекаетъ оз. К. и впадаетъ въ Великій океанъ при портовомъ гор. К.

Клампы (морск.), на корабляхъ рогатки для наматыванья каната и цѣпей.

Кламъ, австрійская графская фамилія. 1) К., Мартинецъ, род. въ 1826 г., съ 1850 г. сдѣлался главою чешской дворянской партіи въ рейхсратѣ, съ 1879 г. вождь феодально-клерикальной партіи въ чешскомъ сеймѣ, ум. въ 1887 г. въ Прагѣ. 2) К., Карлъ Іосифъ, графъ, род. въ 1792 г., ум. въ 1840 г. австрійск. фельдмаршаломъ, извѣстный дипломатъ, ярый врагъ конституціоннаго управл. и уступокъ народнымъ требованіямъ, участвовалъ въ вѣнскомъ конгрессѣ и сопровождалъ Наполеона на о. Эльбу.

Кламъ-Галласъ, Эдуардъ, графъ, австр. генер., род. въ 1805 г., участвов. въ венгерск. и итальянск. кампан.; въ войнѣ съ Пруссіей 1866 г. былъ неоднокр. разбитъ и, послѣ пораж. при Мюнхенгрецѣ и Гичинѣ, былъ преданъ суду, кот. однако оправдалъ его.

Кланъ (по кельт. семейство), назв. общинъ въ Шотландіи, члены котораго предполагаютъ свое происхожденіе отъ одного предка и находятся въ добровольномъ подчиненіи къ своему лерду (господину), пользующемуся у нихъ патріархальною, почти неограниченною властію. Организація по кланамъ въ Шотландіи уничтожена англійскимъ правительствомъ послѣ возстанія 1745 г

Клапанъ 1) механическое приспособленіе для открыванія и закрыванія отверстій, служащихъ для прохода жидкостей, паровъ и газовъ; употребляется въ нососахъ, въ паров. машинахъ и т. п.—*Предохранительный К.*, употребл. въ паровыхъ котлахъ и служитъ для предохраненія ихъ отъ взрывовъ вслѣдствіе слишкомъ большого давленія пара въ нихъ: открываясь отъ напора паровъ, онъ уменьшаетъ давленіе въ котлѣ. Къ нему обыкновенно прикрѣпляется рычагъ съ грузомъ на концѣ, препятствующимъ открыванію его при давленіи, допускаемомъ для котла. 2) К. (въ анатоміи), мускулист. выступы, которые болѣе или менѣе полно замыкаютъ мѣста, въ которыхъ они находятся; служатъ для направленія жидкостей въ одну опредѣленную сторону; находятся въ органахъ кровеобращенія: сердцѣ, артеріяхъ, венахъ, а также въ желудкѣ и кишечникѣ.—*К спиральный*, встрѣчается въ кишечникѣ хрящевыхъ рыбъ въ видѣ длинной, широкой и винтообразной складки, которая отчасти увеличиваетъ всасывательную поверхность кишечника, отчасти служитъ для замедленія прохожденія пищи.

Клапаредъ, Мишель, франц. генер., род. въ 1774 г., принималъ участіе во всѣхъ походахъ Наполеона, въ 1812 г. начальст. надъ корп. польск. войскъ; при Бурбонахъ возведенъ въ званіе пэра; ум. въ 1841 г.

Клапка, Георгъ, одинъ изъ главныхъ вождей въ венгерской революціон. войнѣ, р. въ 1820 г.; въ 1848 г былъ начальникомъ главнаго штаба арміи; дѣйствовавшей въ Банатѣ, участвовалъ въ битвахъ при Капольнѣ, Ваагѣ и Коморнѣ; запертый въ Коморнѣ, онъ въ 1849 г. капитулировалъ на выгодныхъ условіяхъ; послѣ жилъ за границей; въ 1877 г. возвратился въ Венгрію, былъ членомъ рехстага. Напис.: „Національная война въ Венгріи и Трансильваніи", „Мемуары" и др. Ум. въ 1892 г.

Клаппертонъ, Гугъ, англ. путешественникъ по Африкѣ, род. въ 1788 г., ум. въ 1827 г. во время экспедиціи по Нигеру, первый изъ европейцевъ, проникшій до Сокото въ Средней Африкѣ; путешествія его описаны Барровымъ.

Клапротъ 1) Мартинъ Гейнрихъ, знаменитый нѣмецкій химикъ, род. въ 1743 г., ум. въ 1817 г., былъ профес. въ Берлинѣ, открылъ уранъ, цирконъ, церій,

титанъ и теллуръ; напис.: „Beiträge zur chemischen Kenntniss der Mineralkörper“ и др. 2) К., Генрихъ Юлій, знаменитый оріенталистъ и путешественникъ, род. въ 1783 г.; адъюнктъ петерб. ак. наукъ по отдѣленію азіатск. языка, въ 1808—10 гг. по порученію правительства изучалъ бытъ кавказскихъ племенъ, затѣмъ занялъ каѳедру восточн. яз. при вилен. универс., въ 1815 г. переселился въ Парижъ и состоялъ тамъ профес. азіатск. яз. Главн. соч.: „Путешествіе на Кавказъ и въ Грузію“, „Asia polyglotta“, „Tableau historiques de l'Asie“, „Mémoires relatifs á l'Asie“.

Клара св., см. Клариссинки.

Клара-Эльфъ, р. на скандин. полуостр., бер. начало въ Норвегіи, близъ шведской границы, изъ оз. Фемундъ, подъ именемъ Глетъ, потомъ наз. Фемундъ, наконецъ, Триссилъ-Эльфъ и течетъ по Швеціи подъ именемъ К., впадаетъ въ оз. Велеръ.

Кларакъ, Шарль Отто Фридрихъ, франц. археологъ, род. въ 1778 г., ум. въ 1847 г.; былъ директоромъ работъ при раскопкахъ Помпеи, а потомъ хранителемъ Луврскаго музея. Написалъ: „Sur les fouilles de Pompée“, „Musée de sculpture antique et moderne“ и друг.

Кларендонъ (Clarendon) 1) развалины королевскаго дворца близъ Салисбёри; здѣсь въ 1164 г. Генрихомъ II былъ созванъ соборъ изъ прелатовъ и бароновъ, который издалъ извѣстныя Кларендонскія постановленія, узаконившія подсудность духовенства свѣтской власти. 2) К., Джорджъ Вильямъ Фредерикъ Вильерсъ, англ. государствен. дѣятель, род. въ 1800 г., въ 1833 посланникъ въ Мадридѣ, въ 1840 хранитель печати, въ 1846 министръ торговли, съ 1847—1852 лордъ-лейтенантъ Ирландіи, въ 1856 въ качествѣ государств. секретаря заключилъ Парижскій миръ въ 1865 и 1868 мин. иностр. дѣлъ, ум. въ 1870 г. 3) К., Эдвардъ Гидъ, графъ, великій канцлеръ Англіи, род. въ 1609 г., сторонникъ Карла II, былъ въ 1667 г. обвиненъ въ государственной измѣнѣ и изгнанъ изъ отечества, ум. во Франціи въ 1674 г. Замѣчательно его сочин.: „History of the rebellion and civil wars in England“.—Его дочь, Анна Гидъ, вышла въ 1659 г. за герц. Іорка, впослѣд. кор. Якова II, мать корол. Маріи II и Анны, ум. въ 1671 г.

Кларенстаунъ (Clarencetown), прежн. назв. гор. Санта-Изабелы, гл. гор. острова Фернандо По близъ Гвинеи, у зап. берега Африки.

Кларенсъ 1) герцогъ, титулъ младшихъ принцевъ англійск. королевск. дома, отъ города Кларенса (нынѣ Кларенца или Хіаренца) въ греч. номархіи Ахейя, на Морeѣ, гдѣ какой-то англійскій рыцарь былъ герцогомъ во время крестовыхъ походовъ. 2) К., Георгъ, герц., младшій братъ Эдуарда IV, сперва возсталъ противъ своего брата, но предъ сраженіемъ при Варне (1471 г.) перешелъ на сторону Эдуарда и содѣйствовалъ побѣдѣ его. Однако, Эдуардъ не могъ простить К. прежнюю измѣну и по незнач. поводу осудилъ его на смерть, предоставивъ ему самому выбрать родъ смерти. К. предпочелъ утопиться въ бочкѣ мальвазіи въ 1478 г. 3) К., проливъ между с.-зап. частію Австраліи и о. Мельвиль; соединяетъ Индѣйскій океанъ съ Вандименовымъ зал.

Клареси, Жюль, собственно Арсенъ Арно, франц. писатель, род. въ 1840 г., съ 1885 г. директоръ Comédie Française. Романы, историческіе очерки, критич. этюды объ искусствѣ и театрѣ доставили К. большую популярность. Въ русск. переводѣ: „Бѣдняки“, „Щеголи во время первой революціи“, „Красавецъ“, „Ренегатъ“ и „Пустой домъ“.

Кларетто, баронъ, Гауденціо, итал. историкъ, род. въ 1835 г. въ Туринѣ, въ 1857 г. докторъ правъ туринск. унив., съ 1872 г. членъ туринск. академіи, съ 1873 г. секретарь кор. общ. отечествен. исторіи. Сочин.: „Storia della reggenza di Christina di Francia, duchessa di Savoia“; „Storia del regno e dei tempi di Carlo Emanuele II, duca di Savoia“, „Sui principali storici piemontes“.

Кларетъ (англ.), названіе бордоскаго и вообще французскихъ винъ, кромѣ бургундскаго и шипучихъ.

Клари, Джованни Карло Марія, итальянскій композиторъ, род. въ 1669 г., годъ смерти неизвѣстенъ, былъ капельмейстеромъ въ Пистоѣ; особенно хороши его соч. по церковной музыкѣ, дуэты и терцеты.

Клариссинки, женскій монашенскій орденъ, назв. по имени учредительницы св. Клары (род. 1193 г., ум. 1253 г.); основанный въ монаст. св. Даміана близъ Портіункулы орденъ распространился по Италіи, Франціи, Испаніи и Германіи и имѣлъ около 2000 монастырей.

Кларксъ-Форкъ, притокъ Колумбіи въ С.-Америк. шт.; образуетъ оз. Пендорель.

Кларкъ 1) сэръ Джемсъ, извѣстный англ. врачъ, род. въ 1788 г., ум. въ 1870 г., лейбъ-медикъ королевы Викторіи; гл. соч.: „The influence of climate in the prevention and cure of chronic diseases“, „On pulmonary consumption“. 2) К., Жакъ Гильомъ, гр. Гюнсбургскій, герцогъ Фельтрскій, марш. Франціи, род. въ 1765 г., въ 1807 военный министръ Наполеона, но потомъ перешелъ къ Бурбонамъ и былъ воен. министр. Людовика XVIII; ум. 1818 г. 3) К., Самуэль, род. въ 1675, ум. въ 1729 г., англ. философъ и теологъ. Въ своихъ главн. богословск. сочиненіяхъ: „Demonstration of the being and attributes of God“, „Verity and certitude of natural and revealed religion“—К. опровергаетъ теорію атеистовъ и пантеистовъ и, полагая разумъ въ основу религіи, является основателемъ раціоналистич. школы въ англ. теологіи. Въ философск. сочиненіи: „Discourse concerning the unchangeable obligation of natural religion“,—К. признаетъ критеріемъ морали сужденіе разума о нравственномъ (fitness) и безнравственномъ (unfitness), и так. образ. явился предшественникомъ англо-шотландской раціоналистич. школы моралистовъ. 4) К., Эдвардъ Даніель, англ. путешествен. и профес. минералогіи въ кэмбриджскомъ университетѣ, род. въ 1767 г., объѣхалъ почти всю Европу, зап. Азію и Египетъ; изд. опис. своего путешествія подъ заглавіемъ: „Travels in various countries of Europe, Asia and Africa“, составилъ описанія многихъ памятниковъ искусства и нѣсколько учебниковъ по минералогіи, ум. въ 1821 г. 5) К., Гидъ, англ. инжен., филологъ и энтологъ, род. въ 1815, ум. въ 1878 г., гл. соч.: „Theory of railway—investment“; „Comparative philology“; „The prae Hellenic inhabitants of Asia minor“ (1864); „The tide of the Caucasus“ (1873) „The Guarani of Brasil“ (1875); „Serpent and Siva worship and mythology“ (1876); „The Rhita and Rhita-Peruvian epoch“ (1877); „Himalayan origin and connection of the Magyar and Arian“ (1878). 6) К., Джемсъ е-Фр

сманъ, либерал. америк. теологъ, род. въ 1810 г., съ 1840 проповѣдникъ въ Бостонѣ; напис.: „Christian doctrine of forgiveness“; „Steps of belief“, „Common-sense in religion“ и др. 7) К., Мери, въ замужествѣ Коуденъ, писательница, род. въ 1809 г., извѣстна обширными комментаріями къ Шекспиру: „Complet concordance of Shakespeare“, истор.-литерат. этюдомъ „The girlhood of Shakespeare's heroines“ и нѣкоторыми беллетристическими произведеніями.

Кларнетъ, духовой музыкальный инструментъ, изобрѣтенный Деннеромъ въ Нюренбергѣ въ 1690 г. Звуки въ К. производятся колебаніемъ тонкой пластинки камыша, вставленной въ мундштукъ. К.—совершеннѣйшій духовой инструментъ, скала его обнимаетъ 2 октавы.

Кларосъ, въ древности городъ въ Іоніи, вблизи Колофона, съ храмомъ Аполлона; отсюда прозваніе Аполлона—Кларосскій.

Классенъ, Григорій Ивановичъ, докторъ философіи, былъ долго секретаремъ совѣта моск. коммерч. академіи, гдѣ преподавалъ съ 1825—1845 г. математику, механику, технологію и каллиграфію. Былъ редакторомъ журнала „Садоводства“, ум. въ 1862 г. Написалъ: „Руководство къ устроенію артезіанск. и водомѣрныхъ колодцевъ“, „Техническая механика“ и друг.

Классики 1) т. въ др. Римѣ назывались граждане, принадлежавшіе къ первому, вліятельнѣйшему изъ числа 6-ти классовъ, по раздѣленію Сервія Туллія. Понятіе объ извѣстномъ имущественномъ и правовомъ превосходствѣ, котор. легло въ основаніе значенія сл. „classicus“ по организаціи Сервія Туллія, съ теченіемъ времени распространилось въ самое общее представленіе о высокой степени какого-нибудь качества, и слово „classicus“ получило самое обширное положительное значеніе, напримѣръ, „testis classicus“—достовѣрный свидѣтель. Въ этомъ значеніи слово classicus употреблялось въ лат. языкѣ и перешло въ нов. яз. въ разныхъ соединеніяхъ. К. — лучшіе, образцовые представители литературы извѣстнаго народа въ періодъ ея высшаго процвѣтанія. 2) К. (Socii navales, classici), такъ назывались матросы, поставляемые въ римскій флотъ союзными народами.—*Классическій* (о литературныхъ произведеніяхъ), образцовый, относящійся къ цвѣтущ. періоду развитія литературы.—*Классическое образованіе*, основанное на изученіи языковъ и культ. классич. народ.—*Классицизмъ*, въ поэзіи и вообще искусствахъ, въ противоположность романтизму, есть духъ и характеръ древности, понятый и проникнувшій въ новѣйшую европейскую культуру со времени возрожденія наукъ и искусствъ.—*Классическая древность*, греческая и римская древность, въ противоположность древности восточныхъ народовъ, каковы: индѣйцы, египтяне, персы и др.—*К. цивилизація*, цивилизація Греціи и Рима, ставшая родоначальницею европейской цивилизаціи (см. *цивилизація*). *К.—политическая экономія*, см. политическая экономія.—*К. языки*, греческій и латинскій языки.—*К. юристы*, юристы, сочиненія котор. вошли въ Пандекты.

Классификація, или систематика, раздѣленіе неоднородныхъ предметовъ по извѣстнымъ отличительнымъ признакамъ и выдѣленіе въ одну группу тѣхъ изъ нихъ, котор. обладаютъ общими признаками. Принципъ распредѣленія можетъ быть весьма различенъ. При значительномъ разнообразіи подлежащаго распредѣленію матеріала болѣе общія подраздѣленія путемъ введенія новыхъ отличительныхъ болѣе мелкихъ признаковъ могутъ дробиться на болѣе частныя подраздѣленія, а эти послѣднія въ свою очередь на еще болѣе тѣсныя дѣленія. Въ ботаникѣ и зоологіи самое крупное дѣленіе—классъ, затѣмъ идутъ—отрядъ, семейство, родъ и видъ.

Классная система, 1) педагогическая система, по которой ученики распредѣляются по классамъ, смотря по ихъ общимъ успѣхамъ, а не по успѣхамъ въ отдѣльн предметахъ (предмет. сист.). 2) К. системой назыв. также та, при которой одному учителю вручается все преподаваніе въ одномъ классѣ, въ отличіе отъ предметной системы, когда учитель преподаетъ во всѣхъ классахъ одинъ и тотъ же предметъ.

Классный налогъ, см. подоходный налогъ.

Классъ 1) (Portus Classis) древній городъ при Адріатическомъ морѣ, близъ Равенны; при Августѣ былъ военнымъ портомъ римлянъ; въ 728 г. былъ разрушенъ лонгобардомъ Луитпрандомъ. Сохранилась великолѣп. цер. св. Аполлинарія. 2) К., разряды римскаго народа по раздѣленію Сервія Туллія, на основаніи дохода съ поземельной собственности (см. центуріи). 3) К., отдѣленіе предметовъ въ наукѣ или собраніяхъ предметовъ, относящихся къ наукамъ. 4) К., собраніе учениковъ въ одной комнатѣ или у одного учителя. 5) К., время, назначенное для ученія. 6) К., степень, чинъ гражданской службы (см. табель о рангахъ).

Клатроптерисъ (clathropteris), родъ ископаемыхъ папоротниковъ съ 2 видами: одинъ въ соленосномъ, другой въ облитовомъ періодахъ.

Клатрусъ (clatrus), родъ базидіальныхъ грибовъ, изъ семейства фаллусовъ; характеренъ шаровиднымъ или яйцевиднымъ двухстѣннымъ перидіемъ, наружная стѣнка котораго лопается крупными лопастями, а внутренняя выступаетъ изъ образовавшихся трещинъ въ видѣ крупной сѣтки, покрытой внутри слизью, заключающею споры. Довольно извѣстный видъ cl. cancellatus, встрѣчающійся въ средн. и южн. Евр., въ Афр. и Ам., отличается бѣлой наружной стѣнкой перидія и шарлаховокрасной внутренней, достигающей 10,5 сант. высоты и 5—8 въ поперечникѣ. Схожій съ нимъ австралійскій видъ туземцами употребляется въ пищу.

Клаузевицъ, Карлъ, фонъ, прусск. генералъ, род. въ 1780 г., съ 1812—1815 г. на русск. службѣ, потомъ опять на прусской, въ 1818 назначен. директор. всѣхъ военно-учебныхъ заведеній, въ 1830 инспекторомъ артиллеріи, ум. въ 1831 г. Сочиненіемъ „О войнѣ и ея веденіи“ онъ положилъ начало преобразованію теоріи войны.

Клаузенбургъ (венг. Koloszvar), гл. гор. въ венгерск. комитатѣ К. (5149 кв. км., 196307 ж.), на Маломъ Чамосѣ, 29923 ж., университетъ, каѳедрал. соборъ, оживл. торговля, суконныя и фарфоровыя фабрики.

Клаузенпасъ, гор. проходъ въ швейцарскихъ Альпахъ въ кантонѣ Ури, соедин. долину Рейса съ дол. Линта; 1952 м. дл.

Клаузенъ 1) Генрихъ Николай, датск. теологъ, р. въ 1793 г., съ 1822 проф. къ Копенгагенѣ,

въ 1848 г. былъ мин. безъ портфеля, ум. въ 1877 г. Важн. соч.: „Catholicismus und Protestantismus“, „Erklärung der synoptischen Evangelien“. 2) К., Ѳома, астрономъ и математикъ, р. въ 1801 г., ум. въ 1885 г., съ 1865—72 директоръ обсерваторіи въ Дерптѣ, вычислялъ путь кометъ и опредѣлилъ число Лудольфа (величину, показывающую отношеніе окружности къ діаметру) съ 250 десят. знаками.

Клаузіусъ, Рудольфъ Юлій, физикъ, р. въ 1822 г., проф. физики въ Цюрихѣ (1855), въ Вюрцбургѣ (1867) и въ Боннѣ (1869), извѣстенъ развитіемъ механической теоріи тепла и работами по электричеству; напис.: „Abhandlungen über die mechanische Wärmetheorie“, „Die Potentialfunktion und das Potential“.

Клаузонъ-Каазъ, А., род. въ 1826 г., до 1864 г. датск. офиц., потомъ подвизался на педагогическомъ поприщѣ и основалъ рабочія школы. Написалъ: „Über Arbeiterschulen und Förderung des Hausfleisses“; въ 1873 г. основалъ общество для поощренія кустарной промышленности.

Клауренъ (псевд.), см. Гейнъ, Карлъ.

Клаусталь, гор. въ прусск. пров. Гильдесгеймъ, на плоског. Верхняго Гарца, на р. Целлербахѣ, 9006 ж., горная академія, свинцовые и серебряные рудники.

Клаусъ, Карлъ, зоологъ, род. въ 1835 г. въ Касселѣ, съ 1860 г. профес. зоологіи въ Вюрцбургѣ, съ 1863 г. въ Марбургѣ, съ 1870 г. въ Геттингенѣ, съ 1873 г. живетъ въ Вѣнѣ, откуда предпринялъ устройство зоологической станціи въ Тріестѣ; извѣстенъ гл. образ. работами по целентератамъ и ракообразнымъ; напис.: „Ueber die Grenze des tierischen und pflanzlichen Lebens“; „Untersuchung zur Erforschung der genealogischen Grundlage des Kristallensystems“; „Grundzüge der Zoologie“, „Lehrbuch der Zoologie“; „Unters. ü. die Organis. und Entwick. der Medusen“. Съ 1878 г. издаетъ въ Вѣнѣ „Arbeiten aus dem zoolog. Institut der Univ. Wien u. der zoolog. Station zu Triest“.

Клафтеръ, линейная мѣра въ Германіи и Австріи=1,9 мт.; куб. мѣра для дровъ=3,4 куб. мт.

Клеантъ или **Клеанеъ** (греч.), философъ-стоикъ, родомъ изъ Асса въ Малой Азіи, ученикъ Зенона, по смерти послѣдняго былъ учителемъ стоической философіи въ Аѳинахъ около 264 г. до Р. Х. Изъ его многочисленныхъ сочиненій сохранилось только одно: „Гимнъ Зевсу“.

Клеархъ, начальн. спартанскаго флота во время Пелопонесской войны; въ 403 г. до Р. Х. сталъ тираномъ Византіи; прогнанный спартанцами, онъ, во главѣ греческаго отряда наемниковъ, помогалъ Киру Младшему противъ Артаксеркса, но послѣ несчастной битвы при Кунаксѣ былъ убитъ Тиссаферномъ.

Клеберъ 1) Жанъ Баптистъ, генералъ французск. республики, род. въ 1753 г. въ Страсбургѣ, сынъ каменьщика, вступ. въ 1792 г. солдатомъ во франц. армію, сражался подъ начальствомъ Журдана въ Маасской арміи, въ 1796 г. на Рейнѣ; отправился съ Наполеономъ въ Египетъ, принялъ тамъ, послѣ отъѣзда послѣдняго, главное начал., въ 1800 г. разбилъ турокъ при Геліополѣ, былъ убитъ фанатикомъ-туркомъ въ Каирѣ 14 іюня 1800 г.; ему поставленъ памятникъ въ Страсбургѣ. 2) К. (Kloeber); Фридрихъ Августъ, фонъ, нѣм. художникъ, род. въ 1793 г., ум. въ 1864 г. Гл. карт.: „Pausias u. das Blumenmädchen“, „Erziehung des Bacchus“, „Amor und Psyche“ и др., писъ также портреты (Бетховена и др.).

Клебсъ, Эдвинъ, медикъ, род. въ 1834 г., съ 1866 г. проф. патологич. анатоміи въ Бернѣ, въ Вюрцбургѣ (1872), въ Прагѣ (1873) и въ Цюрихѣ (1882), одинъ изъ главн. представит. ученія о микробахъ въ патологіи; напис.: „Руководство патологической анатоміи“, „Общую патологію“, „О кретинизмѣ“ и др.

Клева, р. Минской г., лѣвый прит. Березины.

Клевань, р. Черниг. и Курск. губ., прит. Сейма.

Клеве, окр. гор. въ прусск. пров. Дюссельдорфъ, бывшій гл. гор. герцогства К., 10160 ж., замокъ, минеральныя воды. Бывшее герцогство К., по прекращеніи мужской линіи графовъ фонъ К., перешло въ 1368 г. къ графамъ фонъ-деръ-Маркъ, въ 1609 г. къ Бранденбургу. Съ 1801 г. принадлеж. Франціи, а съ 1815 г. опять Пруссіи.

Клеверъ 1) Юлій Юліевичъ, проф. пейзажн. живописи, род. въ 1850 г. въ Дерптѣ, въ 1867 г. поступилъ въ спб. академію художествъ. Съ 1873 г. сталъ на разныя выставки картинъ посылать свои. Съ 1878 г. членъ академіи худож., а съ 1881 г. проф. Излюблен. сюжетъ его картинъ—лѣсъ во всѣ времена года, особенно зимніе пейзажи и прибрежныя сцены. Лучш. картины: „Эстонская рыбацкая хижина“ „20° Реомюра“, „Сумерки на берегу моря“, „Эстонская водяная мельница“, „Островъ Наргенъ близъ Ревеля“, „Лѣсъ зимой“ „Рыбацкая деревня у оз. Пейпусъ“. 2) К., трилистникъ (Trifolium), родъ травъ сем. Leguminosae съ сложными, трехлисточковыми листьями, сросшимися у черешка, съ красными, бѣлыми, рѣдко съ желтыми цвѣтами, расположенными въ видѣ головокъ или колосьевъ. Многіе виды этого рода — очень важныя кормовыя травы; важнѣйшій—клеверъ луговой (Trifolium pratense), кашка, обыкновен. красный К., съ пурпуровыми или бѣлыми цвѣточными головками, дико ростетъ по всей Евр., съ недавняго времени засѣвается для корма скота. Другой видъ К., трилистникъ ползучій, бѣлая кашка, Tr. repens, также засѣвается и считается лучшей кормовой травой для коровъ.

Клевета, распространеніе завѣдомо ложныхъ позорящихъ фактовъ съ намѣреніемъ опорочить кого-либо; по Уст. о н. виновные въ томъ нак. арестомъ до 2 мѣс., виновные-же въ клеветѣ въ печати приговариваются къ тюремному заключ. отъ 2 до 8 мѣс. (ст. 136 Уст., 1535 Ул.).

Клевецъ, оружіе въ родѣ молота, употреблялось въ древней Россіи.

Клевретъ (греч.), товарищъ, собратъ, единомышленникъ, приверженецъ.

Кледенъ 1) Густавъ Адольфъ, фонъ, извѣстный нѣмецкій географъ, род. въ 1814 г., въ 1830 г. конч. курсъ въ технич. шк. въ Берлинѣ, съ 1832—36 г. изуч. матем. и естеств. науки при берл. универс., потомъ много путешествовъ., съ 1855 г. профессоръ технической школы въ Берлинѣ; оставилъ много весьма цѣнныхъ трудовъ по географіи, каковы: „Handbuch der Erdkunde“, „Lehr-

buch der Geographie“ и друг.; ум. въ 1885 г. 2) К., Карлъ Фридрихъ, фонъ, отецъ предыдущаго, нѣм. историкъ и географъ, р. въ 1786 г., ум., въ 1856 г.; съ 1824 г. директоръ технич. школы въ Берл. Напис. многочислен. сочинен. по исторіи („Die Quitzows u. ihre Zeit“, „Markgraf Waldemar“ и др.), по географіи („Grundlinien zu einer neuen Theorie der Erdgestaltung“), по геологіи и геогнозіи.

Кледонизмъ или кледоизмантія, гаданіе по словамъ, нечаянно слышаннымъ отъ проходящихъ. У насъ въ народѣ это гаданіе очень употребительно на святкахъ, въ видѣ подслушиванія подъ окнами и пр.

Клеевыя краски (въ живописи), непрозрачныя, преимущественно окиси металловъ (желѣза, хрома, свинца), разведенныя слабымъ растворомъ клея. Театральныя декораціи пишутся всегда К. к.

Клеенка, бумажная или полотняная ткань, покрытая окрашеннымъ маслянымъ лакомъ. Ткань натягиваютъ на рамѣ и сначала грунтуютъ слоемъ клейстера или клея, который закрываетъ всѣ поры; затѣмъ покрываютъ нѣсколько разъ краскою, приготовленною на масляномъ лакѣ, а когда она высохнетъ, полируютъ пемзою; когда ткань покрыта этой краской до желаемой толщины, кладется сверху слой глянцовитаго лака. Рисунки оттискиваются или дѣлаются кистью до покрытія лакомъ. К. также называется ткань, пропитанная каучукомъ или гуттаперчею.

Клей 1) (Clay), Генри, американскій государствен. дѣятель, родился въ 1777 г., въ Гановерѣ, сынъ священника, сперва адвокатъ, въ 1806 г. членъ сената, гдѣ примкнулъ къ демократамъ; въ 1811 г. членъ конгресса, гдѣ, послѣ отпаденія американскихъ колоній отъ Испаніи, содѣйствовалъ принятію постановленія о томъ, что всякое вмѣшательство европ. держ. во внутрен. дѣла Южной Америки будетъ сочтено за объявленіе войны Сѣвернымъ Соединен. Штатамъ; въ 1825 г. былъ назначенъ государств. секретаремъ. К. принадлежитъ мысль основать союзъ всѣхъ республикъ Америки; умеръ въ 1852 въ Вашингтонѣ. 2) К., Кассій Марцеллъ, родил. въ 1810 г., принадлежалъ къ партіи аболиціонистовъ, былъ посланникомъ въ Петербургѣ.

Клей 1) получается выварокою водою или паромъ подъ высокимъ давленіемъ разныхъ животныхъ отбросковъ пергамента и кожи, роговъ, копытъ, сухожилій и т. п. Процѣженный клеевой растворъ, послѣ застыванія его въ видѣ студня, разрѣзываютъ на плитки и сушатъ на воздухѣ. Употребляется во многихъ производствахъ для различныхъ цѣлей, преимущественно же для склеиванія въ столярномъ дѣлѣ. Костяной клей, тщательно приготовленный и безцвѣтный, называется *желатиномъ*. 2) **К. вишневый**, отвердѣвшій сокъ, высачивающійся изъ вѣтвей и стеблей вишни, сливы, абрикосоваго и миндальнаго дерева. Поступаетъ въ торговлю въ видѣ застывшихъ капель или слезокъ краснобураго цвѣта. 3) **К. губной**, чистый клей, къ которому прибавлены сахаръ и духи; продается въ видѣ продолговатыхъ пластинокъ. 4) **К. жидкій**, водный растворъ высшаго сорта клея, къ которому прибавлена азотная или уксусная кислоты, препятствующая застыванію раствора въ студенистую массу. 5) **К. непромокаемый**, водоупорный, растворъ обыкновеннаго клея, нагрѣтый съ льнянымъ масломъ. 6) **К. птичій**, липкая жидкость, добываемая изъ ягодъ омелы бѣлоягодной (Viscum album). Этотъ клей приготовляется искусственно, смѣшеніемъ столярнаго клея съ хлористымъ цинкомъ. 7) **К. рыбій**, высушенная внутренняя оболочка плавательнаго пузыря осетровыхъ и бѣлужьихъ рыбъ; лучшій сортъ—севрюжій. Главнымъ образомъ приготовляется у насъ въ Астрахани изъ иностранныхъ сортовъ, особ. цѣнятся: сѣверо-американскій изъ Gadus merlucius, остъ-индскій въ листахъ или кошелькахъ изъ Polynemus plebejus, бразильскій въ лепешкахъ, изъ сома. Р. к. растворяется въ горячей водѣ, въ слабомъ спиртѣ и въ винѣ, употребляется для освѣтленія винъ, ликеровъ и пива, для приготовленія желе, въ фотографіи, для замазокъ, англійскаго пластыря, растворъ на спиртѣ употребляется для склеиванія фарфоровыхъ и стеклянныхъ вещей. 8) **К. эластическій**, приготовляется изъ равныхъ количествъ обыкновеннаго клея и глицерина; онъ не подвергается гніенію и при остываніи остается мягкимъ и эластичнымъ, употребл. въ типографіяхъ для отливки валиковъ (катушекъ) и т. д.

Клейвъ (Clyve), Робертъ, лордъ, основатель британскаго могущества въ вост. Индіи, род. въ 1725 г.; сынъ ученаго правовѣда, но въ юности не выказывалъ охоты къ наукѣ, почему б. опредѣленъ на службу въ ост-инд. комп., котор. послала его въ 1743 г. въ Мадрасъ въ качествѣ простаго писца. Но тутъ скоро шпага смѣнила у него перо; онъ сдѣлалъ быструю воен. карьеру, отличился завоеваніемъ Аркота, глав. гор. корнатикс. набоба; въ 1755 г. разбилъ бенгальскаго набоба и помогавшія ему французскія войска при Плассеи, завоевалъ главн. гор. Бенгаліи, Муршудабадъ, и этимъ обезпечилъ господство англичанъ въ восточной Индіи; въ 1760 г. возведенъ въ пэры, въ 1765 г назначенъ бенгальскимъ губернаторомъ съ особыми полномочіями. Конецъ его жизни былъ омраченъ возникшимъ противъ него уголовн. преслѣдованіемъ по обвин. его въ злоупотреб. полномочіями въ цѣляхъ личной наживы; хотя онъ и не былъ обвиненъ, но все это способствовало его самоубійству въ 1774 г.

Клейдомантія (греч.), гаданіе по ключамъ.

Клейдодель (Clydesdale), графство, см. Ланаркъ.

Клейдскій заливъ, на юго-вост. бер. Шотландіи, при впаденіи р. Клейдъ въ Ирландское море.

Клейдъ (Clyde) 1) рѣка въ южн. Шотландіи, беретъ начало въ горахъ Ланаркъ, 157 км. дл., впадаетъ въ Ирландское море, въ зал. К.; сообщается съ К.—каналомъ; 2) К., лордъ, см. Кембель, 4.

Клейковина, вещество, состоящее изъ протеиновыхъ тѣлъ, содержится въ сѣменахъ злаковъ, особенно въ пшеницѣ, желтовато-сѣраго цвѣта, липкое, тягучее, высушенное похоже на роговую массу. К. получается, какъ побочный продуктъ, въ крахмальномъ производствѣ; смѣшанная съ мукой, въ различныхъ видахъ служитъ хорошимъ пищевымъ продуктомъ, употребляется также какъ кормъ для скота, кромѣ того, какъ клей, какъ шлихта въ апретурѣ тканей, но для этой цѣли ее предварительно обрабатываютъ щелочами, известью или кислотами, или подвергаютъ ее немного гніенію.

Клейменіе преступниковъ, наказаніе, теперь

повсюду отмѣненное, состояло въ наложеніи знаковъ на тѣло преступника и представляло или самостоятельную позорную кару, или мѣру для предупрежденія побѣга преступниковъ и облегченія поимки ихъ.

Клейнмихель 1) Петръ Андреевичъ, графъ, генер.-адъют., род. въ 1793 г., въ Эстляндской губ., принялъ участіе въ войнѣ 1812—14 г., съ 1819 г. начальникъ штаба военныхъ поселеній, въ 1832 г. произведенъ въ генералъ-адъютанты, съ 1833—39 руководилъ постройкою Зимняго дворца, въ 1842 г. былъ назначенъ на короткое время военнымъ министромъ, затѣмъ состоялъ главноуправляющимъ путями сообщенія и публичныхъ зданій. Несмотря на то, что Николаевская дорога построена при немъ, онъ не сочувствовалъ мысли о проведеніи ж. д. въ Россіи, даже шоссейныя проводилъ только съ стратегическими цѣлями. По вошествіи на престолъ имп. Александра II, К. получилъ отставку; ум. въ 1869 г. 2) К., Ричардъ, піанистъ и композиторъ, род. въ 1846 г.; музыкальное образов. получ. въ лейпцигской консерваторіи; написалъ двѣ симфоніи, оперы „Manon“ и „Der Pfeifer von Dusenbach“, а также много пьесъ для фортепіано, оркестра и хора; съ 1882 г. директоръ опернаго театра въ Лейпцигѣ.

Клейноды, драгоцѣнности; въ древней Польшѣ названіе войсковыхъ отличій, знаменъ и пр.

Клейншмидтъ, Артуръ, историкъ, род. въ 1848 г., съ 1868—72 гг. изуч. исторію въ гейдельбергск. университетѣ, съ 1875 г. проф. исторіи тамъ-же. Сочинен.: „Jakob III, Markgraf zu Baden und Hochberg, der erste regierende Konvertit in Deutschland“; „Die drei Stände in Wien vor der Revolution“; „Russlands Geschichte und Politik, dargestellt in der Geschichte des russischen hohen Adels“; „Die Säkularisation von 1803“.

Клейнъ 1) Иванъ Федоровичъ, докторъ медицины, профес. москов. универ. по каѳедрѣ патологической анатоміи (съ 1864 г.). 2) К., Эрнстъ, юристъ, род. въ 1743 г., съ 1791—1800 г. ректоръ университета въ Галле, съ 1800 года членъ тайнаго верховнаго суда въ Берлинѣ, ум. въ 1810 г. Извѣстенъ дѣятельнымъ участіемъ въ переработкѣ прусск. законодательст. 3) К., Бернгардъ, композиторъ, род. въ 1793 г., получилъ музыкальн. образованіе въ парижской консерваторіи, ум. въ 1832 г. Извѣстнѣйш. произведенія: опера „Дидона“, ораторіи „Іовъ“, „Давидъ“, „Іефта“. 4) К., Юлій, драматургъ и театральн. критикъ, род. въ 1810 г., ум. въ 1876 г. Трагедіи и историческ. комедіи К. („Марія Медичи“, „Зиновія“, „Морето“, „Марія“, „Стаффордъ“, „Вольтеръ“ и проч.), не обладая серьезными литературн. достоинствами, рѣдко появлялись и не долго держались на сценѣ. Какъ театральн. критикъ и историкъ литературы („Geschichte des Dramas“, 13 томовъ), К. отличается извѣстн. энергіей выраженія, богатствомъ предлагаемаго матеріала, но и постоянными отступленіями въ погонѣ за болѣе остроумн. чѣмъ доказательными предположен. и догадками. 5) К., Карлъ, кристаллографъ, р. въ 1842 г., съ 1887 г. проф. минералогіи и директоръ минералогич. кабинета въ Берлинѣ. Важнѣйшія труды: кристаллографическія изслѣдованія о строеніи оптически неправильныхъ кристалловъ (боранита, граната, перовскита, левцита) „Über Zwillingsverbindungen und Verzerrungen und ihre Beziehungen zu den Symmetrieverhältnissen der Kristallsysteme“, „Einleitung in die Kristallberechnung“. 6) К., Германнъ, астрономъ и метеорологъ, р. въ 1842 г., основалъ въ Кельнѣ частную обсерваторію и занимался преимущественно изслѣдованіями по топографіи луны, которыя въ 1877 г. привели К. къ открытію вновь образовавшагося кратера вблизи центра луннаго диска. Важнѣйш. труды: „Handbuch der allgemeinen Himmelsbeschreibung“, „Entwickelungsgeschichte des Kosmos“, „Die Erde und ihr organisches Leben“, „Allgemeine Witterungskunde“. 7) К., Феликсъ, математикъ, род. въ 1849 г., съ 1872 г. профессоръ математики при разн. нѣмецк. университ., занимался изслѣдованіями по планиметріи, аналитич. значенію правильн. тѣлъ, рѣшен. алгебраич. уравнен. 5, 6 и 7 степени, гиперэллиптич. функціямъ и проч. Важнѣйш. труды: „Theorie der algebraischen Funktionen und ihrer Integrale“, „Vorlesungen über das Ikosaeder und die Auflösung der Gleichungen vom 5 Grad.“ Съ 1875 г. редактируетъ журналъ „Mathematische Annalen“.

Клейсеро, гор. въ англійск. графствѣ Ланкастеръ, на р. Риббль, 10077 ж., минеральныя воды, развалины замка, постр. въ XII вѣкѣ.

Клейстеръ, мука или крахмалъ, разведенн. небольшимъ количествомъ холодной воды и при сильномъ помѣшиваніи вылитый тонкой струей въ горячую воду, въ которой иногда растворяютъ немного квасцовъ и креазота, препятствующихъ гніенію его, служ. для слеиванія бумаги, полотна и т. д.

Клейстъ 1) Генрихъ, одинъ изъ лучшихъ драматурговъ романтич. школы въ Германіи, род. въ 1777 г., оконч. жизнь самоубійствомъ въ 1811 г. Лучш. произведенія К.: трагедія „Пентезилея“, поэтич. исповѣдь автора, въ трагической повѣсти о судьбѣ царицы Амазонокъ раскрывающаго исторію собственной души, ея возвышенныхъ и страстныхъ стремленій, ея глубокаго, потрясающаго разочарованія и паденія; драма „Prinz Friedrich von Homburg“, проникнутая глубокимъ патріотизмомъ; комедія „Der zerbrochene Krug“, отличающаяся неподдѣльнымъ комизмомъ, рельефностью характеристикъ и строго-выдержаннымъ нидерландскимъ колоритомъ; историч. драма „Das Kätchen von Heilbronn“, популярнѣйшее изъ произведеній К., фантастичное по замыслу, но проникнутое искреннимъ чувствомъ и необыкновенно жизненное. 2) К., Эвальдъ, поэтъ, род. въ 1715 г., служилъ въ военной службѣ, сначала въ датской, потомъ въ прусской; ум. въ 1759 г. отъ раны, полученной въ битвѣ при Кунерсдорфѣ; изъ стихотвореній его считается лучшимъ „Весна“, кромѣ того написалъ нѣсколько эпич. стихотвореній, идиллій, гимновъ и басенъ. 3) К., фонъ-Ноллендорфъ, Эмиль Фридрихъ, графъ, прусскій фельдмаршалъ. род. въ 1762 г., началъ военное поприще въ войнѣ за баварское наслѣдство, участвовалъ во всѣхъ французск. кампаніяхъ. Послѣ сраженія при Дрезденѣ совершилъ опасное отступленіе къ Ноллендорфу и рѣшилъ тѣмъ побѣду при Кульмѣ. Онъ участвовалъ въ сраженіи при Лейпцигѣ, блокировалъ Эрфуртъ и сражал. при Лаонѣ. Ум. въ 1823 г.

Клейтонъ (Clayton) 1) Джонъ Миддлтонъ, сѣв.-

американск. государственный секретарь, род. въ 1796 г., въ 1829 г. сенаторъ въ конгрессѣ, при президент. Тейлорѣ статсъ-секретарь иностр. дѣлъ; своей политикой невмѣшательства въ европейскія дѣла навлекъ на себя неудовольствіе и по смерти Тейлора вышелъ въ отставку; въ 1851 г. избранъ вторично въ сенатъ. Ум. въ 1856 г. 2) К., Робертъ, замѣчательный англ. теологъ, род. въ 1695 г., ум. въ 1758 г. Гл. соч.: „Введеніе въ исторію евреевъ", „Защита библейск. хронологіи", „Защита ветхаго и новаго завѣта" и др.

Клекъ, вершина при Огулинѣ, на границѣ Юлійскихъ Альпъ съ Динарскими, на австрійско-кроатской военной границѣ, 2111 м. в. 2) К., бухта Адріатич. моря, замыкаемая полуостровомъ Саббіенцелло; берега ея представл. единственную береговую линію Герцеговины.

Клелія (Cloelia), римская дѣвушка; въ войну римлянъ съ Порсенною она вмѣстѣ съ другими дѣвушками была отдана римлянами въ качествѣ заложницы, спаслась, переплывъ Тибръ, и благополучно прибыла домой; она была возвращена Порсеннѣ, который помиловалъ и освободилъ ее.

Клемансо, Эженъ, французъ. полит. дѣятель, род. въ 1841 г., врачъ въ Парижѣ; подалъ въ 1871 г., во время франко-прусской войны, голосъ противъ мирныхъ переговоровъ; во время коммуны онъ неудачно старался примирить Версаль съ Парижемъ, съ 1876 г. членъ пал. депут. и вождь крайней лѣвой, редакторъ-издатель газеты „La Justice".

Клеманъ 1) Жакъ, доминиканецъ, членъ лиги противъ Генриха III французскаго, религіозный фанатикъ; войдя въ довѣріе къ королю, убилъ его 1 авг. 1589 г., мстя за смерть герцога Гиза и его брата и за союзъ Генриха съ гугенотами. 2) К., Жанъ Пьеръ, французскій историкъ и политико-экономъ, род. въ 1809, ум. въ 1890 г. въ Парижѣ. Важнѣйш. сочинен.: „Histoire de la vie et de l'administration de Colbert"; „Le gouvernement de Louis XIV"; „L'histoire du système protecteur en France depuis Colbert jusqu'à la révolution de 1848"; „Portraits historiques". 3) К., Шарль, франц. историкъ искусства, род. въ 1821 г., ум. въ 1887 г. въ Парижѣ, написалъ: „Michel Ange, Léonard de Vinci, Raphaël"; „Artistes anciens et modernes"; „Géricault" и проч.

Клементи 1) Муціо, итальянскій композиторъ, род. въ 1752 г. въ Римѣ, ум. въ 1832 г.; считался первымъ піанистомъ своего времени и замѣчательн. музыкальн. теоретикомъ. Изъ его сочин. замѣч.: „Gradus ad Parnassum". 2) К., Просперо, де, ум. въ 1584 г., скульпторъ и архитекторъ школы Микель Анджело.

Клементинскій міръ, см. Климентъ IX, папа.

Клементины, нѣсколько греческихъ и римскихъ сочиненій, приписываемыхъ со II в. римскому епископу Клименту I; они представляютъ зародышъ христ. романа, проникнуты духомъ ученія эссейскихъ эбіонитовъ. 2) К. (Liber clementinarum), собранныя папою Климентомъ V части „Corpus juris canonici", опубликованныя имъ въ 1314 г.

Клементъ 1) Канутъ Юнгбонъ, филологъ, р. въ 1803 г., съ 1836—39 г. путешествовалъ по сѣв.-зап. Европѣ, съ 1841—48 г. приватъ-доцентъ въ Килѣ. Изъ его соч. замѣчательны: „Die Lex Salica", „Die nordgermanische Welt und ihre geschichtlichen Anfänge" „Die Lebens-und Leidensgeschichte der Friesen", „Der Franzos und seine Sprache" и мн. друг. 2) К., венгерскій политическій авантюристъ, казненъ въ Берлинѣ въ 1720 г.

Клеммъ 1) (Klemm), Фридрихъ Густавъ, нѣмецк. историкъ культуры, р. въ 1802 г., ум. въ 1867 г. Написалъ: „Allgemeine Kulturgeschichte der Menschheit"; „Grundideen zu einer allgemeinen Kulturwissenschaft"; „Allgemeine Kulturwissenschaft"; „Die Frauen"; „Attilla nach der Geschichte, Sage und Legende". 2) К. (Clemm), Вильгельмъ, филологъ, род. въ 1843 г., съ 1871 г. професс. классич. филологіи въ Гиссенѣ, ум. тамъ-же въ 1883 г. Заслуга К. состоитъ въ приложеніи результат. сравнит. языковѣденія къ разработкѣ грамматики древн. языковъ. Важнѣйш. труды: „De compositis graecis, quae a verbis incipiunt"; „Die neuesten Forschungen auf dem Gebiet der griech. Composita"; „De alpha intensivo".

Клеммингъ, Густавъ Эдуардъ, шведскій библіографъ, р. въ 1823 г. въ Стокгольмѣ, съ 1877 г. главный библіотекарь королевской библіотеки. Соч.: „Sveriges dramatiska litteratur", „Ur en anteckuares samlingar", „Svensk boktryckerihistoria"; „Svens kamedeltidens rimkröniker", „Skr-ordningar" и пр.

Кленаръ или Клейнгартъ, Николай, нидерланд. писатель, р. въ 1495 г., изучилъ греческ. и еврейск. языки въ Лувенѣ; послѣ переѣхалъ въ Испанію и былъ профес. въ Саламанкѣ; ум. въ 1542 г. Онъ оставилъ соч. „Institutiones linguae graecae", котор. долгое время считалось лучшею греческою грамматикою.

Кленау, Іоганнъ, графъ, австр. генералъ, род. въ 1758 г., поступилъ въ армію въ 1775 г., въ 1800 г. дошелъ до чина фельдмаршала; прославился въ сраженіяхъ противъ французовъ въ Италіи и Германіи, особенно въ сражен. при Ваграмѣ, Лейпцигѣ (1813 г.) и при капитуляціи Дрездена; ум. въ 1819 г.

Кленгель 1) Августъ Алекс., выдающійся контрапунктистъ и скрипачъ, род. въ 1783 г., ум. въ 1852 г. въ Дрезденѣ. Главн. сочин.: „Canons et Fugues", „Les avant-coureurs" и др. 2) К., Іоганнъ Христіанъ, род. въ 1751 г., художникъ-пейзажистъ, извѣстенъ своими ландшафтами саксонской и богемской природы; меньшей извѣстностью пользуется онъ, какъ граверъ по мѣди. Съ 1782 г. состоялъ профессоромъ дрезденской академіи; ум. въ 1824 г.

Кленке, Германъ, нѣмец. врачъ и романистъ, род. въ 1813, завѣдывалъ гановерскимъ институтомъ для страдающихъ пороками рѣчи, много сдѣлалъ для популяризаціи медицинскихъ и естественно-историческихъ знаній; какъ беллетристъ разрабатывалъ въ своихъ произведеніяхъ вопросы и идеалы обществен. жизни; изъ его спеціальн. научн. труд. важнѣйшія: „Die Fehler der menschlichen Stimme u. Sprache" „Heilung des Stotterns"; ум. въ 1881 г.

Кленкъ, Кондрадъ, ванъ, посолъ Генеральныхъ Штатовъ въ Россію въ 1675 г. Описаніе его путешествія, содержащее въ себѣ много любопытныхъ подробностей объ Алексѣѣ Михайловичѣ, напечатано подъ заглав.: „Historisch Verhael of Beschryving van den Voyagie gedaan auder desuite van den Heere K. van Klenk" (1677)

Клёновичъ, Себастіанъ, великій польскій сатирикъ, род. въ 1545 г. въ г. Сульмержицахъ на силезской границѣ, образованіе получилъ въ краковской академіи, затѣмъ служилъ въ Люблинѣ сперва ратманомъ и писаремъ городскаго суда, затѣмъ бургомистромъ и одновременно состоялъ судьею въ имѣніяхъ сѣцеховскаго монастыря, ум. въ 1602 г. Слова и значеніе К. основаны не на художественн. достоинствахъ его произведеній, а на общественномъ ихъ значеніи. При слабомъ поэтическомъ талантѣ и неспособности справиться съ формой, не смотря на рѣдкую авторскую усидчивость и трудолюбіе, К. создалъ мало художественнаго, если не считать живописные пейзажи въ его поэмахъ и элегіи, озаглавленныя „Надгробный плачъ на смерть Яна Кохановскаго“. Зато отъ его зоркой наблюдательности не укрывалась ни одна язва общественной жизни, и трезвый, аналитическій умъ претворялъ тяжелыя впечатлѣнія житейскаго опыта и юридической практики въ безчисленное множество рельефныхъ сатирическихъ образовъ и на мрачномъ фонѣ безотраднаго настоящаго намѣчалъ свѣтлые идеалы лучшаго будущаго. Произведенія К. дѣлятся на 2 вида: 1) *описательныя* и 2) *нравоучительныя*. Къ первымъ относятся поэмы „Flis“, т. е. судовщикъ (поэтич. описаніе поѣздки по Вислѣ отъ Варшавы до Данцига, содержащее картины береговой природы и нравовъ судовщиковъ и шкиперовъ), и „Roxolanіa“, описаніе природы, промысловъ, городовъ и быта населенія Червонной Руси. Къ сатирич. произведен. К. принадлежатъ: поэмы „Мошна Іуды“, „Побѣда боговъ“ и анонимная брошюра „Equitis poloni in Jesuitas actio prima“. Въ „Мошнѣ Іуды“ перечислены важнѣйш. пороки всѣхъ слоевъ польскаго общества съ необыкновенною тонкостью подраздѣленія, выдающею въ авторѣ записнаго юриста-практика. „Побѣда боговъ“ обрушивается на польское шляхетство, подвергаетъ сомнѣнію значеніе и превосходство происхожденія и наслѣдственность добродѣтели. Не отрицая аристократіи въ принципѣ, К. утверждаетъ только, что права на присущія ей преимущества даютъ личная добродѣтель и трудъ, а не происхожденіе и богатство. Въ „Actio prima“ К., прикрываясь псевдонимомъ „equitis poloni“, польскаго дворянина, указываетъ на то, что отцы-іезуиты заняты больше интригами, чѣмъ наукою и молитвой, и имѣютъ на учащуюся молодежь только вредное, развращающее вліяніе. Идеи К. были мало доступны его современникамъ, и лишь черезъ два съ половиною вѣка польское общество, умудренное и очищенное печальнымъ историческимъ опытомъ, поднялось на высоту его воззрѣній и воздало должную дань свѣтлой памяти своего великаго соотечественника.

Кленовыя (Acerіneae), сем. двусѣмянодольныхъ растеній, исключительно деревьевъ, съ супротивными, большею частью простыми, длановидно-перистыми листьями безъ прилистниковъ. Цвѣтки полные, правильные, въ щиткахъ или кистяхъ. Плодъ крылатый, распадающійся при созрѣваніи на двѣ части. Всѣ имѣютъ прочную, твердую древесину и принадлежатъ къ умѣренному климату сѣв. полушарія.

Кленце, Клеменсъ Августъ Карлъ, р. въ 1795 г., ум. въ 1838 г., извѣстный нѣмецкій юристъ, профес. въ Берлинѣ. Глав. соч.: „Grundriss zu Vorlesungen über die Geschichte des Römischen Rechts“, „Lehrbuch des gemeinen Strafrechts“ и др. 2) К., Лео, фонъ, знаменитый архитекторъ баварск. короля, род. въ 1784 г.; важн. работы: глиптотека (музей для статуй) въ Мюнхенѣ, новый королевскій замокъ, пинакотека, дворецъ герцога Макса; онъ же составлялъ планы для возобновленія аѳинскихъ зданій и для дворца Валгалла (близъ Регенсбурга); въ 1839 г. былъ приглашенъ въ Петербургъ; по его рисункамъ построенъ Новый Эрмитажъ; ум. въ 1864 г., занимаясь постройкой Пропилей — роскошн. воротъ въ дорическомъ стилѣ въ Мюнхенѣ.

Кленъ (Acer), родъ деревьевъ изъ сем. кленовыхъ; замѣчат. виды: *К. татарскій* (A. tataricum) наз. чернокленомъ, дерево около трехъ саж. вышины, очень красивое, часто разводится въ паркахъ, дико ростетъ въ южн. приволжскихъ губерніяхъ; *К. яворъ* (A. pseudoplatanus), большое дерево, до 100 фут. выш., въ южн. Россіи; его бѣлая древесина съ нѣжными лучистыми жилками цѣнится токарями и столярами; *К. обыкновенный* (A. platanoides), одно изъ самыхъ красивыхъ и распространенныхъ деревьевъ въ Россіи, съ желтоватой древесной, употребляемой экипажными мастерами и др. Всѣ отличаются твердостью и упругостью древесины, содержаніемъ дубильнаго и красильнаго веществъ въ корѣ. Замѣчателенъ еще сѣв. американскій видъ, *сахарный К.* (Acer saccharinum), родомъ изъ Сѣв. Ам., гдѣ изъ его сладкаго сока добывается въ большомъ количествѣ сахаръ; разводится на югѣ Россіи, но здѣсь сахара не даетъ.

Клеобисъ и Битонъ, см. Битонъ.

Клеобулъ, тиранъ родосскій, одинъ изъ семи мудрецовъ Греціи, ум. въ 600 г. до Р. Х. Сохранились многія изъ его эпиграммъ.

Клеомвротъ, имя трехъ спартанскихъ царей: 1) К., 480 — 479, братъ Леонида, защищалъ Истмъ передъ битвой у Саламина. 2) К., сынъ Павзанія, 380 — 371, велъ войну съ Ѳивами, побѣжденъ и убитъ Эпаминондомъ въ битвѣ при Левктрахъ. 3) К., 243 — 239, былъ низвергнутъ своимъ зятемъ Леонидомъ II.

Клеомедъ, греч. математикъ, жилъ во II вѣкѣ по Р. Х.; въ своемъ сочин. о движеніяхъ небесныхъ тѣлъ онъ излож. міровую систему по ученію стоиковъ.

Клеоменъ 1) К. I, царь спартанскій, вступилъ на престолъ въ 520 г. до Р. Х.; въ томъ же году одержалъ блестящую побѣду надъ жителями Аргоса; въ 510 г. прогналъ аѳинскаго тирана Гиппія, въ 507 г. Клисѳена, главу алкмеонидовъ; кончилъ жизнь самоубійствомъ въ 491 г., въ припадкѣ сумасшествія. 2) К. III, сынъ Леонида. Вступилъ на престолъ въ 235 г. до Р. Х., разбилъ нѣсколько разъ войска ахейскаго союза, уничтожилъ въ 226 г. власть эфоровъ и возстановилъ законы Ликурга, разбитый въ 222 г. въ сраженіи при Селлазіи, бѣжалъ къ египетскому царю Птоломею Эвергету, но, послѣ скоропостижной смерти послѣдняго, посаженъ въ темницу Птоломеемъ Филопатромъ, гдѣ онъ умертвилъ себя въ 220 г. 3) К., скульпторъ, родомъ изъ Аѳинъ, сынъ Аполлодора; ему ошибочно приписывается статуя Венеры Медицейской 4) К., тоже аѳинянинъ,—творецъ статуи Гермеса (прежде ошибочно называлась „Germanikus“), хранящейся въ Луврѣ, въ Парижѣ

Клеоникъ и **Евтропій**, мученики и чудотворцы; сослуживцы св. Федора Тирона, единоутробные братья изъ Каппадокіи, за исповѣданіе вѣры распяты и погребены близъ Амасіи; память 3 марта.

Клеонимъ, сынъ царя Клемеона II спартанскаго, не допущенъ былъ на престолъ по смерти отца (310 г. до Р. Х.) за свой деспотическій характеръ. Въ 272 г., послѣ жизни, полной военныхъ приключеній, онъ сдѣлалъ неудачную попытку овладѣть Пелопонесомъ при помощи Пирра.

Клеонъ, демагогъ аѳинскій, кожевникъ, по смерти Перикла пріобрѣлъ народное расположеніе; побудилъ аѳинянъ продолжать Пелопонесскую войну, при помощи Демосѳена принудилъ къ сдачѣ спартанцевъ, запертыхъ на островѣ Сфактеріи; упоенный мнимою славою полководца, повелъ войска противъ Бразида во Ѳракію и при Амфиполисѣ (423 г. до Р. Х.) былъ разбитъ и убитъ. Аристофанъ осмѣялъ его въ своей комедіи „Всадники".

Клеоны или Клеона, древн. гор. въ сѣв. части Арголиды, между Аргосомъ и Коринѳомъ; развалины его находятся близъ Кленіи. Въ его окрестностяхъ Геркулесъ, согласно миѳич. преданію, убилъ немейск. льва.

Клеопатра.

Клеопатра, старшая дочь египетскаго царя Птоломея Авлета, въ 51 г. до Р. Х., въ 17-лѣтнемъ возрастѣ, по завѣщанію отца, назначена соправительницею и супругою своего 13-лѣтняго брата Птоломея XII Діониса. Замѣнявшее юнаго царя временное правительство обвинило К. въ заговорѣ противъ брата и подвергло ее изгнанію (въ 48 г.). Прибытіе Цезаря предупредило вооруженное столкновеніе между братомъ и сестрою. Плѣненный красотою К., Цезарь принялъ ея сторону и, по смерти Птоломея Діониса (въ 47 г.), передалъ власть надъ Египтомъ въ руки К., формально назначивши ей соправителемъ ея брата Птоломея XIII. По окончаніи миссіи Цезаря въ Египтѣ, К. сопровождала его въ Римъ, гдѣ онъ оффиціальнымъ путемъ утвердилъ ея власть и призналъ родившагося отъ нея (въ 47 г.) сына Цесаріона. По смерти Цезаря (въ 44 г.) К. бѣжала изъ Рима. Въ 41 г. Антоній вызвалъ ее въ Киликію для личныхъ объясненій по поводу поддержки, оказанной ею Кассію, но не устоялъ передъ обаяніемъ ея красоты, сдѣлался рабомъ властолюбивой женщины и раздарилъ ея дѣтямъ многія римскія владѣнія. По смерти Антонія (въ 31 г.) К. пыталась очаровать и Октавіана, но безуспѣшно, и, видя, что пора ея блеска и вліянія миновали, окончила жизнь самоубійствомъ (въ 30 г.).

Клеопатрова игла, два обелиска, первоначально находившіеся въ Геліополѣ, при имп. Тиверіи перевезенные въ Александрію; одинъ изъ нихъ, имѣющій 21,6 мт. выс., въ 1880 г. вывезенъ въ Нью-Іоркъ; другой, 22 мт. в., 2,2 м. шир. въ осн., вѣс. въ 3600 цент., долго лежалъ опрокинутый, впослѣдствіи Магометъ-Али подарилъ его англичанамъ, которые въ 1877 г. перевезли его въ Лондонъ и поставили близъ Ватерлоскаго моста.

Клепальный товаръ, металлическія издѣлія, выкованныя отъ руки посредствомъ молота.—*Клепе́ц*, молотокъ, которымъ выклепываютъ (отбиваютъ) лезвіе косы.

Клепикъ, см. кляпикъ.

Клепки (лады), длинныя и узкія дощечки, составляющія бока бочки.

Клепсидра (греч.), въ древности часы, устройствомъ похожіе на песочные, но въ нихъ, вмѣсто песку, вытекаетъ изъ весьма узкаго отверстія вода. По К. въ аѳинскихъ судахъ опредѣлялось время, назначенное для рѣчей обѣихъ сторонъ. — *К. электр.*, см. хроноскопъ.

Клептоманія, болѣзненное влеченіе къ кражѣ.

Клещцы, или кляпцы, небольшой капканъ, предназначенный для ловли куницъ, лисицъ и зайцевъ.

Клеракъ (Clairac), гор. во франц. депар. Ло и Гарроны, на р. Ло; 4000 ж., занимающихся воздѣлываніемъ табаку, сливъ и производств. превосходныхъ бѣлыхъ винъ. К. былъ первымъ франц. городомъ, признавшимъ реформатскую церковь.

Клервалъ, деревня во франц. департ. Дубъ: здѣсь 12 ноября 1870 и 3 янв. 1871 г. происходили сраженія между нѣмцами и французами.

Клервилль (Clairville) Луи Франсуа, французъ. драматургъ и актеръ, род. въ 1811 г., ум. въ 1879 г. въ Парижѣ: написалъ множество водевилей и оперетокъ. Извѣстнѣйш. изъ нихъ: „La fille de madame Angot" (муз. Лекока), „Daphnis et Chloë" (муз Оффенбаха), „Jeanne, Jeannette et Jeanneton".

Клерво (Clairvaux), мѣст. во фр. деп. Объ, на р. Объ, 1950 ж.; прежде здѣсь было богатое аббатство (Clara vallis), основанное св. Бернардомъ въ 1115 г.; въ зданіи аббатства теперь центральная тюрьма для 13 восточн. департам.

Клери, Жанъ Баптистъ Кантъ Ансъ, слуга короля Людовика XVI, котораго онъ сопровожд. въ Тампль; написалъ чрезвычайно интересное сочин.: „Journal de ce qui s'est passé à la tour de Temple pendant la captivité de Louis XVI".

Клерикалъ, приверженецъ духовенства.—*Клерики*, такъ назыв. въ западной Европѣ, въ противоположность мірянамъ, католическое духовенство. К. носятъ бѣлую одежду (alba), сверхъ которой епископы, пресвитеры и діаконы носятъ еще столу (stola), а епископы и пресвитеры кромѣ того еще казулу (Planeta), діаконы—далматику. Протестантская церковь переименовала епископовъ въ суперинтенденты, хотя титулъ епископа и остался въ нѣкоторыхъ протестантскихъ государствахъ. Одежда протестантскаго духовенства состоитъ изъ чернаго длиннаго платья (рясы), а на шеѣ родъ бѣлыхъ брыжжей.

Клеркъ 1) (фрц. и англ.), первонач. означало всякое духовное лицо. Такъ какъ въ средніе вѣка преимущественно лишь это сословіе получало образованіе, то названіе К. перешло къ ученымъ и писцамъ; нынѣ въ Англіи клерками называются секретари, актуаріусы, писцы присутственныхъ мѣстъ и т. п., также прикащики и повѣренные. Во Франціи К.—младшій священникъ, также помощникъ нотаріуса. 2) К., Карлъ, англійскій морякъ, род. въ 1741 г., сопровождалъ Байрона и Кука въ ихъ экспедиціяхъ въ Великій ок. Послѣ смерти Кука предпринялъ безуспѣшную по своимъ результат. экспедицію на сѣв., для отысканія прохода въ Ледов. ок. черезъ Беринговъ прол. Ум. въ 1779 г. въ Петропавловск портѣ, на Камчаткѣ.

Клермонтъ (Clarement), дворецъ близъ Виндзора, послѣ 1848 г. въ немъ жилъ Людовикъ Филиппъ французскій.

Клермонъ (Clermont), назв. многихъ француз. город.; болѣе замѣч. изъ нихъ: а) **К. Ферранъ**, гл. гор. департ. Пюи-де-Домъ, 46718 ж., мѣстопребываніе епископа; академія наукъ и высшія учебныя заведенія; минеральн. источн., римскія древности. Въ 1095 г. здѣсь былъ церковный соборъ, на которомъ былъ рѣш. первый крестовый походъ. б) **К., де-Лодевъ**, въ департ. Геро, 5685 жителей; суконныя и ковровыя фабрики. 2) **К., де-Тоннеръ**, древній французъ. дворянск. родъ; изъ него особ. извѣстны: а) Станиславъ, графъ К., р. въ 1747 г. до революціи былъ полковникомъ, въ 1789 г. былъ депутатомъ отъ дворян. въ собраніи нотаблей, основалъ монархическій клубъ для противодѣйствія якобинцамъ; былъ убитъ народ. въ 1792 г. б) Эме Марія Гаспаръ, герцогъ К., франц. генералъ, р. въ 1779 г., участвовалъ въ итальянск., германск. и испанскомъ походахъ, съ 1808—14 адъютантъ короля Жозеф. Неаполитанскаго; послѣ втораго возвращенія Людовика XVIII возведенъ въ пэры Франціи, въ 1820 былъ морскимъ министромъ, въ 1823 г. военный министръ до іюльской революціи 1830 г., когда отказался присягнуть новому правительству и вышелъ въ отставку; ум. въ 1865 г.

Клеро, Алексисъ Клодъ, французск. математикъ, род. въ 1813 г., ум. 1765 г., въ 1731 г. за соч. „Recherches sur les courbes à double courbure" признанъ членомъ академіи. Онъ былъ первымъ франц. математикомъ, который разработалъ открытіе Ньютона и далъ аналитическое выраженіе для условія равновѣсія жидкостей. Сочин. его: „Théorie de la lune" удост. награды спб. академ.; изъ др. его сочиненій замѣчател.—„Théorie de la figure de la terre".

Клеромантія (греч.), предсказанія по метанію жребія или по числамъ.

Клеронъ, старинный духовой инструментъ, родъ трубы, издающій болѣе высокіе звуки, чѣмъ нынѣшнія трубы.

Клерфэ (Clerfait), Франсуа Себастіанъ Шарль Жозефъ де-Круа, графъ, австрійскій фельдмарш. (съ 1795 г.), р. въ 1733 г., прославился въ семилѣтней войнѣ, съ 1787—89 участвовалъ въ войнахъ прот. турокъ, въ 1793 и 1795 гг. разбилъ французовъ при Альденговенѣ, Неервинденѣ и Гехстѣ; ум. въ 1798 г.

Клеръ, чистая, промытая костяная зола, изъ которой пробирщики дѣлаютъ капелли.

Клеръ-обскюръ, въ живописи правильное распредѣленіе свѣта и тѣни; этимъ искусствомъ особ. славились Корреджіо и Рембрантъ. Часто К.-о. назыв. рѣзьбу на деревянныхъ пластинкахъ для отпечатыв. съ нихъ рисунковъ различн. красками; искусство это впервые употр. майнцкіе типографы Фустъ и Шефферъ, а потомъ усовершенств. Іоспа-де-Негкеръ въ Аугсбургѣ и Іоан. Вехтлинъ въ Страсбургѣ.

Клеэль (Khlesl), Мельхіоръ, австрійскій государств. дѣятель и кардин., род. въ 1552 г., сынъ булочника протестанта, 15-ти лѣтъ перешелъ въ католич. вѣру и сдѣлался безпощаднымъ гонителемъ протестантовъ; въ 1598 достигъ сана вѣнскаго епископа, потомъ канцлеръ эрцгерц. Матеея. К. содѣйствовалъ низверженію имп. Рудольфа II; впослѣдствіи навлекъ на себя гнѣвъ императ. тѣмъ, что высказался противъ войны съ Богеміей, былъ въ 1618 г. заключенъ въ тирольскій замокъ Амбрасъ, откуда освобожд. лишь въ 1622; ум. въ 1630 г.

Клестъ, клестовка (Loxia), родъ пѣвч. птицъ сем. Fringillidae; им. сильно загнутый, перекрещивающійся клювъ; опереніе разнообразныхъ цвѣтовъ, живутъ въ хвойн. лѣсахъ Европы и Сѣверн. Америки. Виды: *К. сосновикъ* (L. pytiopsittacus), им. красное опереніе, водится въ сѣв. Евр.; *К. еловикъ*, или *чухонскій попугай* (L. curvirostra), съ пестрымъ опереніемъ, водится въ хвойныхъ лѣсахъ сѣв. Евр. и Азіи.

Клеттау, мѣстн. въ Баденск. окр. Вальдсгутъ; до 1806 г. принадлежала кн. Шварценбергскому; главн. гор. Тіенгенъ.

Клетке, Густавъ Германъ, поэтъ и публиц., р. въ 1813 г., получилъ образованіе въ бреславльскомъ университетѣ. Съ 1849 г. былъ сотрудн. въ „Vossische Zeitung" въ Берлинѣ, а отъ 1867—80 г. главн. ея редакторомъ. Стихотв. К. („Gedichte" „Kinderlieder") отличаются искренностью чувства и религіозностью; кромѣ стиховъ онъ написалъ много разсказовъ для юношества („Das Buch vom Rübezahl", „Märchen am Kamin" и др.) и издалъ нѣсколько сборниковъ историко-литератур. содержанія; ум. въ 1886 г.

Клетра (Clethra), родъ растеній изъ сем. вересковыхъ, разводится въ оранжереяхъ; у нашихъ садовниковъ видъ Cl. arborea извѣстенъ подъ именемъ ландышева дерева, благодаря сходству его цвѣтовъ съ цвѣтами ландыша.

Клефты, см. Арматолы.

Клецкъ, мѣстечко Минской г., Слуцкаго уѣзда, жит. ок. 3000. К. въ XI и XII вв. составлялъ особое княжество въ землѣ дречовичей; во время княжеск. междоусобій перешелъ къ Литвѣ, въ 2-й полов. XVI—къ кн. Радзивиламъ, котор. учредили изъ него маіоратъ. Въ 1506 г. перекопскіе татары потерпѣли здѣсь сильное пораженіе.

Клечаный (стар.), обреченный церкви, прилагается къ празднику сошествія Св. Духа и Св. Троицы; отсюда *клеча, клечанье*, березки, деревья, вѣтви, цвѣты, котор. въ эти праздники украшали церкви и дома.

Клечевъ, пос. Калиш. г., Слупец. у.; 1628 ж.

Клешнинъ, Андрей Петровичъ, дядька и окольничій при велик. кн. Ѳедорѣ Іоанновичѣ, потомъ при Борисѣ Годуновѣ. К. былъ близкимъ человѣкомъ Годунова и соучастникомъ послѣдняго въ замыслѣ убіенія царевича Димитрія въ Угличѣ. Онъ же производилъ потомъ, вмѣстѣ съ В. Шуйскимъ, слѣдствіе въ Угличѣ. Ум. въ 1599 г. схимникомъ, терзаемый угрызеніями совѣсти.

Клешня, оконечность переднихъ паръ ногъ высшихъ раковъ, которыми они захватываютъ добычу. Она состоитъ изъ послѣдняго сустава ноги, вытянутаго въ остріе и прикрѣпленнаго подвижно къ расширенію лапки, оканчивающейся также остріемъ. Кожа на К. неровная, шероховатая и на внутреннемъ краѣ съ зазубринами. К. второй и третьей пары ногъ раковъ бываетъ очень маленькая.

Клещакъ (Forficula), насѣкомое, см. уховертка.

Клещевина (Ricinus communis), дерево изъ сем. молочайныхъ, Euphorbiaceæ, ростетъ въ Азіи, Америкѣ и по берегамъ Средиземнаго моря, достигаетъ до 40 ф. вышины; разводимое у насъ въ садахъ для украшенія, остается травянистымъ и достигаетъ 8 фут. Изъ сѣмянъ К. добыв. клещевин. или касторовое масло.

Клещевыя, сем. класса паукообразныхъ. Спина покрыта плоскимъ роговымъ щиткомъ, хоботокъ съ крючками. Къ нимъ принадлежитъ *клещъ*, голова выдающаяся, глазъ нѣтъ; родъ непостоянныхъ паразитовъ, живутъ въ кустарникахъ и проникаютъ при помощи хоботка подъ кожу млекопитающихъ животныхъ и человѣка. Впившагося въ тѣло К. легко удалить, капнувъ на него водкой, скипидаромъ или соленой водой.

Клещели, заштатный гор. Гродненской г., Бѣльскаго у., на р. Нурцѣ, близъ впаденія въ нее ручья Доброводки, отличающагося цѣлебн. свойствами (противъ золотухи, паралича и венерическ. ранъ). 1998 жит., главное занятіе котор. хлѣбопашество и огородничество. Гор. основ. въ 1-й четв. XVI в., при Сигизмундѣ II, много пострадалъ отъ войнъ съ шведами и русск., до 3-го разд. Польши принадлежалъ Пруссіи, въ 1807 г. отошелъ къ Россіи.

Клещи 1) (въ фортифик.), укрѣпленіе передъ куртиною во рву. 2) К., инструментъ, въ видѣ ножницъ, съ загнутыми внутрь расплющенными верхними концами, назыв. губами, служитъ для выдергиванія гвоздей, для натягиванія кожи въ сапожномъ ремеслѣ и т. п.

Кливажъ (фр.), природн. трещ. въ драгоц. камнѣ.

Кливеръ (морск.), треугольный парусъ на бушпритѣ.

Кливлэндъ 1) (Cleveland), Гроверъ, быв. президентъ Сѣв.-Амер. Штатовъ, род. въ 1837 г.; первоначально занимался въ Нью-Іоркѣ адвокатской дѣятельностью, затѣмъ былъ посланъ съ обширными полномочіями въ Буффало для реорганизаціи здѣсь управленія. Послѣ этого получилъ постъ губернатора шт. Нью-Іорка, гдѣ онъ выказалъ себя талантливымъ, безкорыстн., дѣятельн. администраторомъ. За его энергич. и успѣшную борьбу съ членами клуба Tammanying'a, снач. консерват. тайнаго ордена, члены котор. стремились, не брезгая никакими средствами, къ занятію виднѣйшихъ должностей для личнаго обогащенія, демократич. партія выставила его кандидат. въ президенты, и въ 1884 г. онъ одержалъ на выборахъ побѣду надъ своимъ республик. соперник. Блэномъ,—но на нов. выборахъ въ 1888 г. потерп. пораженіе, т. к. выступилъ противъ пенсіон. билля (1887 г.) и въ защиту своб. торговли, и през. б. избранъ Гаррисонъ 2) К., герцог. титулъ, данный Карломъ II Варварѣ Вилье въ 1679 г.; отъ нея перешелъ къ ея сыну, затѣмъ внуку—герцогамъ Сутгемптонскимъ; въ 1833 г.—къ Вильяму Вену, гр. Дарлингтонскому. 3) К., портовый гор. въ сѣверо-америк. штатѣ Огейо, при впад. р. Куягоги въ оз. Эріо, одинъ изъ красивѣйшихъ гор. штата, нѣсколько высш. учебныхъ завед., 160146 ж., вед. весьма значительную торговлю желѣзн. и стальн. издѣліями, камен. углемъ, шерстью, мясомъ. Здѣсь воздвигнутъ памятникъ Перри, разбившему англичанъ въ 1814 г. 4) К., холмистая мѣстность въ Іоркширѣ (въ Англіи), къ югу отъ Тиса, прежде славил. разведеніемъ лошадей. Со времени открытія здѣсь богат. залежей красной желѣзной руды и камен. угля сдѣлался центромъ производства стальныхъ и желѣзн. издѣлій.

Клидомантія (греч.), см. Клейдомантія.

Клизеометръ, тазоизмѣритель, инструментъ для измѣренія наклоненія женскаго таза.

Клизопомпъ, клистирная трубка въ видѣ небольшаго насоса.

Клика (франц. clique), сообщество людей, соединившихся съ дурнымъ намѣреніемъ.

Кликанье, на свадьбѣ дружка вызываетъ по очереди всѣхъ, начиная съ отца невѣсты, потчуетъ виномъ и принимаетъ деньги.

Кликуша 1) простонародн. названіе женщины, страдающей истерическими припадками. 2) К., у охотниковъ, животное, служащее для приманки другихъ.

Климакосъ (грч.), лѣстница, ступенька, градація, также риторич. фигура—повышеніе.

Климактерическій (греч.), постепенный.—*К. годы*, каждый седьмой или девятый годъ въ жизни человѣка, въ которые будто бы совершается переворотъ не только въ организаціи, но и въ судьбѣ человѣка.—*К. возрастъ* у женщинъ, между 40—50 гг., когда прекращаются менструаціи; наступленіе этого возраста сопровождается обыкновенно болѣзнен. явленіями.—*К. время* (Tempus climacterium), такъ назыв. прежде въ астрологіи время, когда происход. измѣненія во взаимн. положеніи звѣздъ,—что считалось признакомъ угрожающей опасности.

Климатическіе курорты, мѣста, климатъ которыхъ оказыв. особенно благотворное вліяніе на тѣ или иныя болѣзни, куда поэтому съѣзжаются больные. Различаютъ К. к. съ *горнымъ* воздух.,

съ *морскимъ* и т. п., въ послѣднее время получили распространеніе *Terrainkurort'ы*, для лѣченія болѣзней кровеобращенія; важн. К. к. — о. Мадейра въ Атлант. ок., Каиръ въ Египтѣ, Алжиръ, многія мѣста въ Италіи, Ница, Ментона во Франц., въ Россіи—Ялта и другія мѣста юж. бер. Крыма (Судакъ, Балаклава).—*К. станціи*, см. метеоролог. станціи.

Климатологія, наука о климатахъ и объ ихъ вліяніи на организмы.

Климатъ (греч.), совокупность метеорологич. и физико-географич. условій даннаго мѣста, т. е. температура, влажность, направленіе, свойства и сила господствующихъ вѣтровъ, степень упругости атмосферы, ея составъ, содержаніе электричества, вредность или полезность для здоровья человѣка. По степени тепла, зависящей главн. образ. отъ географич. широты мѣста, различаютъ: *К. жаркій* (съ средней годовой температурой въ 30^0—20^0 Ц.); *К. теплый* (ср. 20^0—12^0); *К. умѣренный* (ср. 12^0—4^0) и *К. холодный* (ср. 4^0 до—10^0 и ниже). Но такъ какъ средняя годовая температура не даетъ понятія о температ. въ различ. времена года, то различаютъ еще мѣста съ общ. средн. лѣтней и средней зимней темп. (см. изотермы и изохимены). Вліяніе широты на температуру измѣняется вліяніемъ вѣтровъ, близостью воды, особенно моря (острова и приморскія мѣстности имѣютъ сравнительно б. теплыя зимы и менѣе жаркое лѣто); не менѣе важно въ эт. отношеніи устройство поверхн. и направленіе горъ (гористыя мѣстности холоднѣе низменныхъ, находящихся подъ той же широтой; высокія горы, идущія съ вост. на зап., вызыв. рѣзкую разницу въ температурѣ мѣстъ, лежащ. къ с. и къ ю. отъ нихъ; таково напр. вліяніе Гималайскихъ горъ на клим. сѣв. и юж. Азіи). По количеству атмосф. осадковъ, зависящему тоже отъ близости моря, отъ качества дующихъ вѣтровъ, отъ свойствъ почвы (песчаная, напр., почва пропускаетъ влагу, глинистая удержив. ее на поверхности), отъ количества лѣсовъ,—различаютъ *К. морской* или *сырой* (умѣренная зима и лѣто) и *К. континентальный* или *сухой* (знойное, сухое лѣто, суровая зима). К. земнаго шара сильно измѣнился, сообразно геологич. измѣненіямъ, кот. пережила наша планета.

Климена, въ греч. миѳологіи, дочь Океана и Ѳетиды, мать Атласа, Прометея, Девкаліона и др., супруга Япета.

Климента, папы римскаго, церковь, въ Новой Ладогѣ, Петербургской г., построена въ 1153 г. св. Нифонтомъ, епископомъ Новгородскимъ.

Климентій, Зиновьевъ, іеромонахъ, малорусскій писатель XVIII в. Рукопись его силлабическихъ виршей открыта Шишацкимъ-Иличемъ. Она представляетъ большой сборникъ стихотвореній, содержаніе которыхъ представляетъ матеріалъ для ознакомленія съ малороссійск. жизнью того времени.

Климентова-Муромцева, Марья Николаевна, даровитая представительница русской оперной сцены, род. въ Воронежѣ, по окончаніи курса въ Фундуклеевской гимназіи въ Кіевѣ въ 1875 г., поступила въ Московскую консерваторію; осенью въ 1880 г. съ большимъ успѣхомъ дебютировала на сценѣ Больш. театра въ роли Маргариты (Фаустъ) и принята была въ составъ оперной трупы въ качествѣ лирическаго и колоратурнаго сопрано. Продолжая работать надъ развитіемъ своего таланта, М. Н. пользовалась въ 1880—81 г. руководствомъ знаменитой Віардо ди Гарсіа (Парижъ) и въ 1882 г.—проф. Себастіано Ранкони (Миланъ). Излюбленной партіей М. Н. была роль Татьяны въ Евгеніи Онѣгинѣ, которой она положила основаніе на русск. сценѣ при первой постановкѣ оперы въ 1880 г. Кромѣ того М. Н. исполняла главн. женскія роли въ „Демонѣ“, „Волшебномъ стрѣлкѣ“, „Донъ-Жуанѣ“ и пр. Успѣхи М. Н., доставившіе ей славу одного изъ лучшихъ украшеній русской лирической сцены, обусловлены пріятнымъ тембромъ ея красиваго, прекрасно обработаннаго голоса, чувствомъ, вносимымъ ею въ каждую деталь исполняемой роли, изяществомъ фразировки, простотою и естественностью речитативовъ, всегда продуманной, мѣстами глубоко-художественной игрою. Въ 1882 г. М. Н. вступила въ бракъ съ проф. С. А. Муромцевымъ; въ 1889 г. покинула сцену Большого театра.

Климентъ, имя многихъ историческихъ лицъ: А *папы рим.*: 1) К., римскій, одинъ изъ отцовъ церкви, причисляется къ равноапостольнымъ, по преданію 1-й или 3-й римскій епископъ. Ему приписываютъ два посланія къ коринѳянамъ и др.; по преданію онъ былъ сосл. въ Фракійскій Херсонесъ, гдѣ умеръ мученикомъ въ 102 г. 2) К. II, прежде Суидгеръ, родомъ саксъ, епископъ бамбергскій, избр. папой въ 1046 г. по желан. импер. Генриха III, стремился дать перевѣсъ въ духовной іерархіи нѣмецк. элементу; ум. въ 1047 г. 3) К. III, непризнаваемый рим. церковью; прежде Вибертъ, архіепископъ Равенскій, съ 1080 г. антипапа Григорія VII, ум. въ 1106 г. 4) К. III, прежде Паоло Эсколати, папа съ 1187—91 г., ревностно содѣйствовалъ крестовому походу противъ Саладина. 5) К. IV, прежде Гай-Фулькъ, папа съ 1265—68 г., отдалъ Неаполь въ ленъ Карлу Анжуйскому. 6) К. V, прежде Бертранъ д' Агу, въ 1305 г. благодаря содѣйствію короля франц. Филиппа Красиваго избранъ въ папы, вслѣдствіе чего вынужденъ былъ перенести свою резиденцію въ Авиньонъ (юж. Франц.) (1309 г.), что положило начало т. наз. Вавилонскому плѣненію папъ. Принималъ въ коллегію кардин. исключительно французовъ, отмѣнилъ буллы Бонифація VIII, по кот. франц. король, какъ всѣ другіе государи, былъ подчиненъ папскому прест., въ то же время препятствовалъ Филип. передать титулъ римск. императора, послѣ убійства Альбрехта I (1308 г.), своему брату Карлу Валуа; ум. въ 1314 г. 7) К. VI, прежде Петръ Рожеръ, съ 1342 — 52 г. папа въ Авиньонѣ, который пріобрѣлъ покупкою вмѣстѣ съ областью. 8) К. VII, непризнаваемый рим. церковью, прежде Робертъ, графъ Женевскій, съ 1378 — 94 г. антипапа Урбана VI въ Авиньонѣ (начало великаго раскола). 9) К. VII, прежде Юлій Медичи, отъ 1523—34 г. участвовалъ въ священной лигѣ прот. Карла V, заключенъ его военоначальникомъ въ крѣпость св. Ангела; при немъ отдѣлилась англиканская церковь отъ римской. 10) К. VIII, прежде Ипполитъ Альдобрандини, съ 1592—1605 г., пріобрѣлъ герцогство Феррара. 11) К. IX, прежде Юлій Роспиліози, папа съ 1667—69 г., старался укротить борьбу янсенистовъ такъ наз. Кле-

нентинскимъ миромъ. 12) К. X., прежде кард. Эмиліо Альміери, род. въ 1590 г., вступилъ на пап. престолъ въ 1670 г. и веденіе дѣлъ довѣрилъ кард. Памоци, ум. въ 1676 г. 13) К. XI, прежде Жіовани Франческо Альбани, род. въ 1649 г., въ 1700 г. избранъ въ папы, отмѣнилъ право экстеріональности пословъ въ Римѣ, за что Людовикъ XIV отнялъ у него граф. Авиньонъ; ум. въ 1721 г. 14) К. XII, прежде Лоренцо Косини, папа съ 1730 — 40 г. 5) К. XIII, прежде Карло Реццонико, род. въ 1693 г., съ 1758 г. папа, ревностно защищалъ іезуитовъ, которыхъ считалъ наилучшею опорою папскаго могущества, вслѣдствіе чего сталъ въ непріязненныя отношенія ко многимъ европ. дворамъ, требовав. уничтоженія ордена, ум. въ 1769 г. 16) Климентъ

Климентъ XIV.

XIV, въ свѣтѣ Лоренцо Ганьянелли, род. въ 1705 г. въ с. Аркангело близъ Римини, на 18 году вступилъ въ орденъ миноритовъ, изуч. философію и богословіе и преподавалъ эти науки въ Асколи, Болоньѣ и Миланѣ. Папою Климент. XIII въ 1759 г. возведенъ въ санъ кардинала, а въ 1769 г., по смерти послѣдн., избранъ папою. Своими воззрѣніями, строгой бережливостью и самостоятельностью дѣйствій К. пріобрѣлъ общее уваженіе и расположеніе свѣтскихъ властей, но возстановилъ противъ себя представителей строго-клерикальнаго направленія. Въ 1773 г. онъ упразднилъ орденъ іезуитовъ буллою Dominus ac redemptor noster, уступая настояніямъ свѣтской власти и, вообще, своею мягкостью устранилъ обостренныя отношен. между папск. престоломъ и многими дворами зап. Европы, возникшія при его предшественникѣ. Такою политикой онъ мирн. путемъ возвратилъ церковной области владѣнія: Авиньонъ, Беневентъ и Понтекорво. Ум. въ 1774 г., какъ полагаютъ, отъ отравленія. Б. *Святители рус.*: 17) К. Смолятичъ, митрополитъ кіевскій отъ 1147—1155 г., съ 1156 г. жилъ во Владимірѣ. 18) К., архіепископъ Новгородскій, ум. въ 1299 г. В. 19) К. Александрійскій, родомъ аѳинянинъ, ум. около 217 г.; сначала былъ язычникомъ; принявъ христіанство, сталъ пресвитеромъ и преемникомъ Пантена въ Александрійскомъ училищѣ съ 189 г. по Р. Хр. Сочин.: Увѣщанія къ язычникамъ и др. 20) К., св. архіепископъ болгарскій, ученикъ Кирилла и Меѳодія, ум. въ 916 г. Ему приписываютъ нѣкоторыя сочиненія и изобрѣтеніе болгарской грамоты.

Климецкій Николаевскій монастырь, мужской, на К. остр. Онежскаго оз., Олонецкой губ., съ мощами Іоны преподобнаго, основанъ въ 1490 г. преп. Іоною (въ мірѣ Іоаннъ Климецкій), застигнутымъ здѣсь бурею и спасшимся на островѣ.

Климовичи, уѣзд. гор. Могилевской г., 3355 ж.— *Климовичскій уѣз.*, 3711,4 кв. в., 107 568 ж.; мѣстность низменная, мѣстами волнистая, почва по преимущ. глинистая, неплодородная; уѣз. орошается бр. системы Днѣпра; самая знач. р. Сожъ. Глав. предметы вывоза: пенька, ленъ, лѣсъ и лѣс. производ. Насел. сост. гл. об. изъ бѣлоруссовъ.

Климова, посадъ Новозыбковскаго у., Черниг. губ., 6305 ж.; значительная торговля, при Петрѣ I служилъ центромъ управленія особаго округа, образованнаго изъ раскольничьихъ слободъ.

Климонтовъ, пос. Радом. г., Сандомир. у.; 3272 ж.

Клингеманнъ, Эрнстъ Августъ Фридрихъ, драматургъ, р. въ 1777 г., ум. въ 1831 г. Лучш. соч.: „Фаустъ“, „Генрихъ Левъ“, „Кромвель“ „Мартинъ Лютеръ“, „Колумбъ“.

Клингенталь, мѣст. въ саксон. пров. Цвикау, 3386 жит., извѣст. фабрики музыкальн. инструм.

Клингеръ, Фридрихъ Максимиліанъ, драматургъ и романистъ, род. въ 1725 г., съ 1780 г. состоялъ на русской военной службѣ, потомъ былъ попечителемъ дерптскаго учебнаго округа, ум. въ 1831 г. въ Петербургѣ. Его первыя драмы: „Die Zwillinge“, „Otto“, „Konradin“, „Sturm u. Drang“ и др. по своей необузданной силѣ, страстному тону, глубокому трагизму и энергичной обрисовкѣ характеровъ составили эпоху въ нѣмецкой литературѣ. Изъ романовъ, проникнутыхъ духомъ грубаго реализма и стремленіемъ къ философ. отвлеченіямъ, наиболѣе извѣстны: „Faust's Leben, Thaten u. Höllenfahrt“, „Weltmann u. Dichter“, „Reisen vor der Sündfluh“ и пр.

Клингспоръ, Морицъ, баронъ, шведскій фельдмаршалъ, род. въ 1742 г., ум. въ 1820 г., генералъ-коммисаръ шведской арміи во время войны съ Россіей въ 1788 г., потомъ фельдмаршалъ и главнокомандующій, содѣйствовалъ возведенію на шведскій престолъ Карла XIII.

Клиндвортъ, Карлъ, композиторъ и дирижеръ, род. въ 1830 г., съ 1864—68 гг. въ Лондонѣ, потомъ профессоръ московской консерваторіи.

Клиндухъ, или голубь лѣсной (Columba oenas), шея съ зеленымъ отливомъ, на крыльяхъ одна черная поперечная полоса, живетъ въ лѣсахъ средней Европы, въ октябрѣ улетаетъ на югъ.

Клиника (греч.), практическое изученіе медицины на больномъ человѣкѣ, а также учрежденіе, гдѣ производится такое ученіе. К. бываютъ: постоянная (станціонарная), въ котор. больные остаются до полнаго излеченія; амбулаторная, куда больные приходятъ только въ назначенное время посовѣтоваться о своихъ болѣзняхъ и получить нужное лѣкарство, и поликлиника, посѣщеніе больныхъ врачами и студентами въ ихъ частныхъ жилищахъ.

Клинкертъ, плоскодонное судно, употребляемое

въ Швеціи и Даніи для плаванія у береговъ Балтійскаго моря.

Клинкерфусъ, Эрнстъ Фридрихъ Вильгельмъ, астрономъ, род. въ 1827 г., директоръ обсерваторіи въ Геттингенѣ, застрѣлился въ 1884 г.; прославился открытіемъ нѣсколькихъ кометъ и усовершенствовалъ астрономическіе инструменты, также изобрѣлъ автомат. приборъ для зажиганія и тушенія газов. фонарей и гигрометръ (бифиларгигрометръ). Напис.: „Theoretische Astronomie“ и „Die Principien der Spectralanalyse“.

Клинкеръ, сильно-обожженные, твердые и мелкіе кирпичи, служащіе въ Голландіи преимущественно для мощенія улицъ и возведенія водяныхъ построекъ.

Клиновой прессъ, состоитъ изъ клина, движущагося между двумя плоскостями, образующими между собою уголъ, одинаковый съ острымъ угломъ клина, употребляется для поднятія тяжелыхъ предметовъ на небольшую высоту, напр. для поднятія корабля, когда онъ находится въ докѣ; прежде также употреблялся для выжимки маслъ изъ сѣмянъ.

Клинодіагональ, та изъ двухъ боковыхъ осей въ формахъ моноклиноэдрической системы, котор. наклонена къ главной оси, другая ось называется *ортодіагональю*. Плоскости, параллельныя имъ, назыв. клинодіагональными или ортодіагональными плоскостями. —*Клинодомы*, ромбич. наклонныя призмы, плоскости кот. параллельны клинодіагонали.

Клинокъ, полоса, стальная часть холоднаго рѣжущаго оружія (кромѣ штыка) или ножа.

Клинометръ, приборъ для измѣренія наклоненія плоскости, линіи или тѣла къ горизантальной плоскости.

Клинообразныя письмена, см. гвоздеобразн. грам.

Клиноскопъ, приборъ, указывающій наклоненіе тѣлъ.

Клинтолитъ, минералъ эксагональн. сист., красновато-желтаго цвѣта, состоитъ изъ магнезіи, извести, глинозема, окиса желѣза, кремнезема и воды; наход. въ зернист. желѣзнякѣ бл. Нью-Іорка.

Клинтонъ, сэръ Генри, англійскій генералъ, род. въ 1738 г., участвовалъ въ семилѣтней войнѣ въ Ганноверѣ, въ 1775 г. получилъ командованіе войсками въ американской войнѣ, сражался тамъ въ началѣ съ успѣхомъ, но потомъ потерпѣлъ нѣсколько пораженій отъ Вашингтона; въ 1782 г. былъ вызванъ въ Англію, гдѣ былъ членомъ парламента, а впослѣдствіи назначенъ губернаторомъ Гибралтара; ум. въ 1795 г.

Клинцы, посадъ Суражскаго уѣз., на Туроснѣ, 11 635 ж., много заводовъ и фабрикъ; первоначально слобода, основ. въ началѣ XVIII в. раскольниками, бѣжавшими изъ Россіи въ Черниговскіе лѣса отъ преслѣдованія правительства; переименов. въ посадъ при Екатеринѣ II.

Клинчъ, рѣка въ сѣв.-амер. шт. Тенесси, беретъ начало въ шт. Виргиніи, у Кингстона; по соединеніи съ Гольстономъ образуетъ р. Тенесси.

Клинъ 1) уѣздн. город. Московск. губ., на р. Сестрѣ, 7635 ж.; обработка воску; фабрики и заводы. Въ первый разъ К. упоминается въ Троицкой лѣтоп. подъ 1234 г., когда новгородцы во время войны съ литовцами отступили къ Клину; въ 1482 К. присоединенъ вмѣстѣ съ Тверск. княж. къ Москвѣ; въ XVII в. К. сдѣлался родовымъ помѣстьемъ дома Романовыхъ; въ 1702 г. жители гор. переименованы въ ямское сословіе; въ 1781 сдѣланъ уѣздн. гор.—*Клинск. уѣздъ*, 3095,9 кв. в., 119529 ж.; мѣстность возвышенная, перерѣзанная оврагами; почва суглинистая, мѣстами песокъ; рѣки: Истра, Сестра, Лама; много торфян. болотъ; занятія насел.: земледѣліе, скотоводство, садоводство, огородничество. Фабрики хлопчатобумажныя, зеркальныя и кожевенныя. 2) К., простой приборъ, состоящій изъ куска дерева или желѣза, имѣющаго видъ трехгранной призмы. Меньшая грань призмы чазывается обухомъ К., двѣ другія грани—щеками, а ребро, которымъ К. вкладывается—остріемъ; въ общежитіи К. наз. часто треугольной поверхностью. 3) К., Адольфъ, ум. въ 1855 г., лужицкій писатель, большею частью писалъ на нѣмецкомъ языкѣ, стоялъ за народныя права сербскаго населенія. Его заступничеству на саксонскомъ сеймѣ 1833—34 г. лужичане обязаны сохраненіемъ народнаго языка въ школѣ.

Клиперъ, родъ купеческаго быстроходнаго парусного судна.

Клиринъ-гаусъ (Clearinghouse), ликвидаціонныя учрежденія (счетныя палаты), въ котор. производятся разсчеты между банками по переводамъ и другимъ денежн. требованіямъ, котор. одинъ банкъ имѣетъ къ другому; большое удобство этихъ учрежденій заключается въ томъ, что они значительно уменьшаютъ потребность въ наличныхъ денежн. знакахъ. К.-г. возникли впервые въ Лондонѣ въ 1775 г. и въ наст. время существуютъ почти во всѣхъ промышл. госуд.; обороты важн. изъ нихъ составляли въ 1888 г. слѣд. суммы въ милл. марокъ: Лондонъ — 139546; Нью-Іоркъ — 127962; Парижъ (Chambre de Compensation) 4334; Вѣна (W. Saldierungsverein) 406; Миланъ (Stanze di Compenzanione) 3210; Берлинъ — 3378; Гамбургъ—6538

Клиросы, въ храмахъ мѣста для чтецовъ и пѣвцовъ; устраиваются по обѣимъ сторонамъ церкви на возвышеніи, передъ алтаремъ.

Клиръ, названіе, присвоенное со II вѣка духовенству, въ противоположность мірянамъ.

Клисса, село и крѣпость въ окр. Спалато въ Далмаціи, 1248 ж., важный стратегическій пунктъ.

Клиссонъ (Clisson), Оливье, французскій рыцарь, род. въ 1336 г. въ Бретани; въ 1364 г. былъ на сторонѣ графа Монфора, который велъ войну съ граф. Блуа за Бретанское герцогство. Поссорившись съ гр. Монфоромъ въ 1369 г., К. удалился во Францію къ Карлу V. Въ 1380 г. былъ коннетаблемъ при малолѣтнемъ королѣ Карлѣ VI, въ 1382 г. разбилъ фландрійцевъ при Розебекѣ. Когда, по болѣзни Карла VI, герцоги Беррійскій и Бургундскій сдѣлались регентами, К. былъ удаленъ и присужденъ къ штрафу въ 100000 марокъ серебра за лихоимство. Ум. въ 1407 г. За свою жестокость получилъ прозваніе „Le boucheur“ (мясникъ).

Клиссура, узкая часть русла р. Дуная, протяженіемъ въ нѣсколько миль, между австрійской границей и Сербіей.

Клистиръ, иначе клизма, питательн. или лекарственная жидкость, или просто тепловатая вода, служащая въ послѣдн. случаѣ для очищенія прямой

кишки и впускаемая въ нее посредствомъ аппарата, называемаго тоже К. (иначе клизопомпъ).

Клисѳенъ 1) тиранъ сикіонскій, велъ первую священ. войну за Дельфы; ум. въ 570 г. до Р. Х. 2) К., сынъ Мегакла, внукъ предыдущаго, глава Алкмеонидовъ въ Аѳинахъ; по низложеніи тиранна Гиппія въ 510 г. до Р. Х. сталъ во главѣ демократической партіи, замѣнилъ прежнее дѣленіе аѳинянъ на четыре колѣна, раздѣливъ ихъ на десять колѣнъ, и учредилъ остракизмъ; въ 505 г. самъ былъ изгнанъ изъ отечества посредствомъ остракизма.

Клитемнестра, дочь царя Тиндарія и Леды, сестра Елены, супруга Агамемнона, мать Ифигеніи, Электры и Ореста, убила своего мужа, возвратившагося изъ Трои, но и сама была уб. Орестомъ.

Клитія, дочь Океана, возлюбленная Геліоса, уморила себя голодомъ и жаждою съ горя, что Геліосъ ее покинулъ, и была превращена въ цвѣтокъ Геліотропъ.

Клитомахъ, греческ. философъ изъ Карѳагена, ученикъ и послѣдователь Карнеада, по смерти котораго прибылъ въ Аѳины и преподавалъ съ 129 до 110 г. до Р. Х. философію своего учителя; авторъ многг. сочиненій, изъ которыхъ сохранились лишь немногіе отрывки.

Клитометръ, инструментъ для измѣренія разности высотъ двухъ точекъ.

Клиторія (Clitoria), родъ травъ и кустарниковъ семейст. papilionaceae, съ большими, различно окрашенными цвѣтами; видъ C. Ternatea, съ голубыми или бѣлыми цвѣтами, родомъ изъ Остъ-Индіи, гдѣ его молодые листья употребляются какъ овощь; у насъ разводится въ оранжереяхъ.

Клиторъ, внѣшній женскій дѣторадный удъ, сходный съ мужскимъ, но гораздо меньше его.

Клитумно (въ древн Клитумнъ), рѣчка въ Умбріи, лѣв. притокъ Тиніи; при источникѣ ея стоялъ храмъ бога К.

Клитъ, начальникъ конницы при Александрѣ Македонскомъ, любимецъ послѣдняго, спасъ ему жизнь въ битвѣ при Граникѣ (въ 334 г. до Р. Х.); въ порывѣ гнѣва былъ убитъ Александромъ на пиру.

Клифтонъ, предмѣстье Бристоля, въ англійск. графствѣ Глочестеръ, на прав. берегу р. Авона, 22915 ж.

Клиффордъ, древн. англ. фамилія, родоначальникомъ которой считаютъ Вальтера, сына норманскаго барона. Изъ нея отличались: Томасъ и Джонъ К., были приверженцами ланкастерской партіи и приняли дѣятельное участіе въ междоусобіяхъ Бѣлой и Алой розы; Джоржъ К., графъ Кумберландск., род. въ 1558, ум. въ 1605 г., фаворитъ королевы Елизаветы; когда Англіи угрожала испанская армада, снарядилъ на свой счетъ нѣсколько кораблей и присоединилъ ихъ къ англійск. флоту; засѣдалъ въ качествѣ судьи при процессѣ Маріи Стюартъ.

Клифъ-Лесли (Cliffe-Leslie), Томасъ Эдвардъ, талантливый англ. политико-экономъ семидесят. годовъ, одинъ изъ болѣе раннихъ и особенно даровитыхъ противниковъ абстрактнаго метода Рикардо и его послѣдователей въ Англіи; преждевременная смерть не позволила ему создать ничего крупнаго, но и изъ его немногихъ статей (Essays in polit. and moral philosophy. Dubl. 1879) нѣкоторыя заслуживаютъ больш. вниманія, формулируя главн. возраженія противъ классич. школы и пролагая путь для эволюціон. теоріи въ пол. эконом.; важн. изъ нихъ: „The pol. econ. of Ad. Smith“ (1870); „On the philosophical method of pol. ec“. (1876); „Pol. econ. and sociology“ (1879).

Клише, мѣдная, стальная, цинковая, каменная или деревянная доска, на которой выгравированъ какой-нибудь рисунокъ или слова въ обратномъ положеніи, для печатанія съ нея оттисковъ (гравюръ, визитныхъ картъ и проч.).

Клиши 1) (Clishy)—ла-Гареннъ, гор. во франц. департ. Сены, на р. Сенѣ, 17354 жит., обширные химическіе заводы. 2) К.—анъ—Лоноа, сел. во франц. департ. Сены и Уазы, игралъ важн. роль при осадѣ Парижа въ 1870—71 г. 3) К., назв. парижской долговой тюрьмы, на улицѣ К.; когда-то назыв. „La dette“.

Кліентъ, у римлянъ человѣкъ, состоящій подъ покровительствомъ извѣстнаго лица, патрона, который защищалъ его передъ судомъ, кормилъ его; за это К. долженъ былъ въ свою очередь оказывать услуги своему патрону.—Теперь К. называютъ довѣрителей адвокатовъ, нотаріусовъ и т. п.

Кліо 1) муза исторіи и эпоса, одна изъ девяти музъ, провозвѣстница достославныхъ дѣлъ прошедшаго. 2) К. (Clio), слизнякъ изъ класса Pteropoda, съ голымъ тѣломъ, ясно обозначенною головою, на которой видны глаза и щупальцы; водится во всѣхъ моряхъ. К. сѣверная (C. borealis), длиною въ 1—3 сант., составляетъ главн. пищу китовъ и морскихъ птицъ въ Сѣверн. океанѣ.

Кло (Clot), Антуанъ, извѣстный подъ именемъ Кло-бея, род. въ 1795 г., франц. врачъ, въ 1822 г. отправился въ Египетъ, гдѣ организовалъ военно-медицинское дѣло, основалъ въ Абу-Забелѣ медиц. институтъ, аптекарское, ветеринарное и акушерское училища; въ 1832 г. получилъ титулъ бея; ум. въ 1868 г. въ Марсели.

Клоака 1) подземныя трубы въ улицахъ городовъ для отвода нечистотъ. 2) К. (въ зоологіи), полость, въ которую открывается прямая кишка, яичники и мочевые органы. К. имѣютъ млекопитающія отряда неполнозубыхъ, именно утконосы и эхидны, и всѣ птицы.

Клоацина, у древнихъ римлянъ богиня чувственности, а также непостоянства, смерти.

Клобукъ (греч.), шапка, имѣющая видъ колпака съ мѣховымъ околышемъ; древнѣйшій видъ шапокъ у русскихъ. Нынѣ К. назыв. шерстяной или шелков. головной уборъ черн. духовенства. Буквальный переводъ К. озн. „шлемъ спасенія“.

Клобуцко, прежде городъ, теперь посадъ Петроков. губ., Ченстоховск. у., лежитъ на дорогѣ изъ Велюна къ Ченстохову; 3187 жит.

Кловіо, Джуліо, итальянскій живописецъ, прозв. Macedo, род. въ 1498 г., ум. въ 1578 г. Занимался преимущественно миніатюрами, въ которыхъ достигъ замѣчательнаго совершенства. Въ библіотекахъ Флоренціи, Милана, Лондона и друг. город. много книгъ и рукописей съ его миніатюрами.

Кло-Вужо, знаменитый виноградникъ во франц. департ. Котъ-д'Оръ, близъ дерев. Вужо, славится отличнымъ бургонскимъ виномъ.

Кловъ, старин. вѣсъ шерсти въ Англіи = 3,18 килогр. = 7,8 русск. фунт.

Клодава, посадъ, Калишской губ., Кольск. уѣз.; 874 жител.

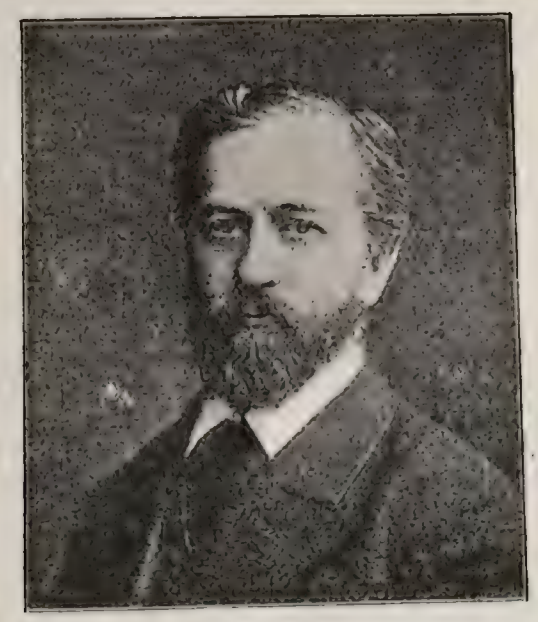

Клодтъ М. К.

Клодтъ 1) Михаилъ Константиновичъ, баронъ, професс. пейзажной живописи, род. въ 1832 г.; лучш. картины: „Видъ на остр. Валаамѣ“, „Видъ близъ Риги“, „Ночь въ Нормандіи“, „Долина Аа въ Лифляндіи“, „Пейзажъ въ Орловской губерніи“, „Закатъ солнца“, „Большая дорога“, „Полдень“, „Пашня“ и много др. 2) **К.-Юргенсбургъ**, Михаилъ Петровичъ, жанристъ, род. въ 1835 г. въ Спб., получилъ въ 1855 г. первую награду академіи-художествъ, а въ 1867 избранъ въ члены академіи. Картины К. („Черная скамейка“ — картина финляндскихъ нравовъ, „Передъ отъѣздомъ“, „Мученикъ“, „Посѣщеніе тюрьмы“, „Послѣдняя весна“, „Сестра милосердія“ и проч.), при небогатомъ и не всегда гармоничномъ колоритѣ и отсутствіи всякой эффектности и изысканности, производятъ глубокое поучительное впечатлѣніе и пробуждаютъ въ душѣ зрителя лучшія чувства своею правдивостью, простотою и трогательной поэзіей грусти. Особеннаго вниманія заслуживаетъ его карт. „Сестра милосердія“ (представляющая 3 момента въ ея жизни: когда она ухаживаетъ за больнымъ солдатомъ, когда, изнуренная тяжелымъ трудомъ, провожаетъ его гробъ до могилы, и когда она сама борется со смертью въ горячечномъ забытьѣ, а за нею, заботливой сидѣлкой, ухаживаетъ тоже солдатъ) какъ по нравственной глубинѣ идеи, такъ и важной въ теоретическ. отношеніи попыткѣ къ проявленію живописи *не только въ пространствѣ, но и во времени*. При такомъ двойственномъ проявленіи живопись можетъ приблизиться по объему и нравственному вліянію къ литературѣ. 3) **К.-Юргенсбургъ**, Петръ Карловичъ, скульпторъ, род. въ 1805 г., воспитывался въ спб. академіи художествъ, съ 1835 г. членъ берлинской, съ 1848 г. членъ и професс. спб. академіи художествъ, ум. въ 1867 г. Лучшія работы: лошади на тріумфальной аркѣ по Петергофской дорогѣ, 4 группы на Аничковскомъ мосту въ Петербургѣ, конная статуя имп. Николая I, памятникъ Карамзину въ Симбирскѣ, Державину въ Казани, Барклаю-де-Толли въ Дерптѣ, 8 ангеловъ для купола Исакіевскаго собора и много др.

Клодъ 1) Жанъ, франц. реформатск. теологъ, род. въ 1619 г., ум. въ 1687 г. Славился громадною ученостью и написалъ множ. соч., изъ котор. замѣч.: „Reponse au traité de la petretuité de la foi d'Arnauld“ (1670) и „Sermons“ (1724), толкованіе на разн. тексты библіи и пр. 2) **К.-Лорренъ** (фр. Claude

Клодъ-Лорренъ.

Lorrain), собств. К. Желе, замѣчательный французск. живописецъ, основатель идеалистич. направленія въ ландшафтной живописи, род. около 1600 г. въ торговомъ мѣстечкѣ Шаманье близъ Миркура въ Лотарингіи, въ 12-лѣтнемъ возрастѣ лишился родителей и воспитывался въ Фрейбургѣ у своего брата Жана, сообщившаго ему первыя элементарныя свѣдѣнія по живописи. По достиженіи совершеннолѣтія, К. направился въ Римъ, оттуда въ Неаполь, гдѣ 2 года учился у пейзажиста Г. Вальса, а по возвращеніи въ Римъ до 1625 г. продолжалъ свои занятія подъ руководствомъ пейзажиста А. Тасси. Затѣмъ онъ изучалъ въ Венеціи ландшафты Тиціана, послѣ чего возвратился во Францію и поселился въ Нанси. Въ 1627 г. К. снова отправился въ Римъ, гдѣ 2 ландшафта, исполненные по заказу кардинала Бенволіо, доставили ему громадную извѣстность и множество заказчиковъ; ум. тамъ-же въ 1682 г. Являясь идеалистомъ въ живописи, К. стремился не къ рабскому воспроизведенію ит ландшафтовъ въ духѣ извѣстн. мастеровъ, а къ свободному примѣненію заимствованныхъ у нихъ мотивовъ къ самостоятельному творчеству. Какое-то нѣжное благоуханіе, волны неземнаго, яркаго, но умѣреннаго, лишеннаго рѣзкихъ переходовъ, свѣта разлиты на его картинахъ, поражающихъ поэтической и величественной композиціей. Зритель чувствуетъ себя какъ-бы среди невѣдомаго высшаго міра, въ торжественномъ сіяніи свѣтлаго рая, и ни одна рѣзкая, грубая форма не оскорбляетъ его зрѣ-

нія. Этотъ фантастическій идеализмъ, основанный К. Л., близко граничитъ съ извращеніемъ природы, въ которое грозитъ перейдти при малѣйшей передержкѣ идеальнаго элемента. Отъ этого недостатка отчасти не свободенъ и самъ К.: въ его картинахъ, при всей ихъ волшебной, чарующей прелести, чувствуется порою что-то почти неуловимое, но условное, ихъ дивныя формы иногда чрезмѣрно изысканны. Кромѣ того, К. обращалъ очень мало вниманія на реальный элементъ своихъ произведеній, часто даже поручалъ его исполненіе другимъ художникамъ, и недостатки въ изображеніяхъ зданій, въ фигурахъ людей и животныхъ рѣзко диссонируютъ съ неподражаемымъ фономъ ландшафтовъ. К. нашелъ значительное число послѣдователей, и втеченіе 2 послѣдующихъ вѣковъ живопись не могла свергнуть чарующее иго его обязательныхъ традицій. Многочисленныя произведенія К. разсѣяны по музеямъ и картин. галлереямъ всей Европы, особенно Англіи Къ числу наиболѣе замѣчательныхъ относятся: „Гавань при солнечномъ закатѣ“, „Мельница съ башней на Тибрѣ“, „Приготовленія къ жертвоприношенію“, „Агарь и Измаилъ“, „Моисей предъ Неополимой Купиной“, „Четыре времени года“ (въ спб. Эрмитажѣ).

Клозель (Clausel), Бертранъ, графъ, французск. маршалъ, род. въ 1772 г., ум. въ 1842 г.; сперва приверженецъ Наполеона I и участвов. во многихъ сраженіяхъ; затѣмъ генералъ-инспекторъ пѣхоты при Людовикѣ XVIII, въ 1815 г. опять перешелъ на сторону Наполеона, за что былъ объявленъ государств. измѣнникомъ и вынужд. былъ спастись бѣгствомъ въ Америку. Въ 1820 г. онъ получ. позволеніе вернуться во Францію; съ 1830—31 и съ 1835—37 гг. б. генералъ-губернаторомъ Алжира и возведенъ въ маршалы. Оставилъ автобіографич. записки о своей политич. дѣятельн. и и объ управленіи Алжиромъ.

Клозенъ (Clausen) 1) Генрихъ Николай, знаменитый датскій теологъ и политикъ, род. въ 1793 г.; съ 1822 г. проф. теологіи въ Копенаг. универ.; напис. много сочинен. по теологіи, проникнутыхъ духомъ раціонализма („Katholizismus и Protestantismus“ и др.). Въ своей политич. дѣятельности К. является приверженцемъ конституціи при Христіанѣ VIII; съ 1840—48 г. членъ и потомъ презид. провинц. собранія въ Рескильдѣ, послѣ смерти Христ. VIII стоялъ во главѣ оппозиціи, отъ 1848—49 г. членъ законодат. собр., отъ 1848—51 г. министръ безъ портфеля и потомъ членъ рейхстага и рейхсрата, ум. въ 1877 г. 2) К., Ѳома, астрономъ и математикъ, род. въ 1801 г. въ Шлезвигѣ, въ 1824 г. ассистентъ при обсерваторіи въ Альтонѣ, въ 1827 г. работалъ въ оптическ. институтѣ въ Мюнхенѣ. Въ 1842 г. приглашенъ завѣдующимъ дерптской обсерваторіей, а съ 1865 г. назначенъ ея директор.; ум. въ 1885 г

Клоке, Ипполитъ, французск. анатомъ, чрезвычайно искусный въ приготовленіи анатомическихъ препаратовъ, род. въ 1787 г., былъ професс. анатоміи въ Парижѣ, ум. въ 1840 г.; написалъ: „Traité d'anatomie descriptive“, „Traité complet de l'anatomie de l'homme, comparée dans ses points les plus importants à celle des animaux“, „Faune des medicins“ и мн. др.

Клонесъ, городъ въ ирландскомъ графствѣ Ферменна, 12533 жит., полотняныя фабрики.

Клонмель, главн. городъ ирландскаго графства Типперари, на Супре, 10112 жит.

Клонтарфъ, городъ въ ирландской пров. Лейнстеръ, въ графствѣ Дублинъ, 4210 жит., морское купанье. Здѣсь въ 1020 г. произошла битва, имѣвшая слѣдствіемъ освобожденіе Ирландіи отъ набѣговъ датчанъ.

Клоотсъ, Жанъ Баптистъ, баронъ, политическ. фанатикъ, род. въ 1755 г., подъ именемъ Анахарзиса объѣздилъ многія страны Европы, съ цѣлью соединить всѣ народы въ одну демократич. семью, организованную по образцу древне-греч. демократіи. Во время революціи, желая осуществить свои идеи,— К. присоединился къ якобинцамъ, но былъ арестованъ, какъ соумышленникъ Эбера, и палъ подъ гильотиной въ 1794 г.

Клоповникъ 1) растеніе, см. Багульникъ. 2) К. (Sisymbrim officinale), травянистое растеніе изъ сем. крестоцвѣтныхъ, cruciferae, часто встрѣчается по дорогамъ.

Клоппъ, Онно, историкъ, род. въ 1822 г., съ 1865 г. состоялъ на службѣ въ свитѣ бывшаго короля ганноверскаго Георга V, въ 1873 г. принялъ католицизмъ и принадлежитъ къ числу дѣятельнѣйшихъ членовъ ультрамонтанской партіи; написалъ: „Friedrich II und die deutsche Nation“, „Tilly im Dreissigjährigen Krieg“, „Der Fall der Stuarts“ (14 томовъ) и проч.

Клопскій Троицкій Михайловскій мужской монастырь, близъ Новгорода, на р. Веряжѣ; здѣсь почиваютъ мощи блаженнаго Михаила Клопскаго.

Клопсъ (англ.), битая, жареная говядина, нарѣзанная тонкими ломтями.

Клопштокъ, Фридрихъ Готлибъ.

Клопштокъ, Фридрихъ Готлибъ, нѣмецк. поэтъ, род. въ 1724 г. въ Кведлинбургѣ, съ 1745 г. изучалъ богословіе въ Іенѣ и Лейпцигѣ, съ 1751—1762 г. по приглашенію датск. короля жилъ въ Копенгагенѣ, съ 1762—64 г. въ Кведлинбургѣ и Гальберштедтѣ, съ 1771 г. поселился въ Гамбургѣ.

ум. въ 1803 г. въ Оттензенѣ близъ Гамбурга. К. принадлежитъ къ писателямъ, значеніе которыхъ измѣряется не художественными достоинствами ихъ твореній, а вліяніемъ ихъ идей и личности на направленіе духовнаго развитія народа и его вѣрнаго отраженія—литературы. Лирич. поэтъ по характеру своего таланта, К. великъ въ своихъ „одахъ“, но остается лирикомъ и тамъ, гдѣ это не входитъ въ его творческіе разсчеты: драматич. произведенія К. („Смерть Адама“, „Германнъ и князья“, „Смерть Германна“) бѣдны движеніемъ, развитіемъ характеровъ и состоятъ изъ лирич. сантиментальн. діалоговъ; въ его большой религіозн. поэмѣ „Мессіада“ лучш. мѣста—лирич.; какъ эпич. произведен. она очень слаба; въ его прозаич. сочиненіи „Республика нѣмецк. ученыхъ“, представляющемъ современное поэту состояніе нѣмецк. литературы въ аллегорической картинѣ друидич. республики, со всѣмъ ритуаломъ старинной іерархіи, аллегорич. элементъ совершенно заглушаетъ здравыя сужденія и горяч. патріотич. тенденцію; вообще, сочин. К. не всегда встрѣчали сочувствіе въ современникахъ, а теперь совершенно забыты, но заслуга его и вліяніе были и остаются великими: при полномъ господствѣ бездарнаго рутинерства Готшэдовской школы и ложноклассич. проповѣди французск. законодателей поэзіи, К. первый рѣшился внести національн. элементъ въ литературу, смѣло объявилъ геніальность и субъективизмъ двумя неизбѣжными условіями жизни и движенія въ литературѣ и так. образ. сталъ основателемъ и первымъ представителемъ блестящей эпохи Втораго Возрожденія нѣмецк. литературы, имѣвшей глубокое и плодотворное вліяніе на новѣйшее развитіе европейск. мысли.

Клопы (Cimex), родъ полужесткокрылыхъ насѣкомыхъ; тѣло плоское, яйцевидное, голова и грудь треугольныя, крылья въ спокойномъ состояніи перекрещиваются подъ большимъ треугольнымъ щиткомъ. К. или одноцвѣтны или съ бѣлыми и желтыми пятнами и отличаются особеннымъ непріятнымъ запахомъ, подраздѣляются на живущихъ на сушѣ, Geocores, и живущихъ въ водѣ, Hydrocores. Первые живутъ въ жилищахъ человѣка или на растеніяхъ, вторые—въ тихихъ стоячихъ водахъ. Только очень немногіе виды К. питаются мертвыми насѣкомыми, остальные всѣ кровью человѣка, животныхъ, насѣкомыхъ или сокомъ растеній. Изъ наиболѣе распространеныхъ можно назвать:—*К. постельный* (C. lectularius), буро-краснаго цвѣта, безъ крыльевъ, предполагаютъ, что К. распространились изъ Остъ-Индіи, могутъ оставаться до года безъ пищи, выдерживаютъ морозъ въ 25°. — *К. водяной* (Notonecta glauca), сверху желто-зеленый, снизу бурый, живетъ въ водѣ, ночью перелетаетъ изъ одного водомѣстилища въ другое.—*К. древесный* (Phytocoris bipunctatus), осенью кладетъ яйца на растенія, которыя на слѣдующій годъ сильно страдаютъ отъ вышедшихъ изъ яицъ личинокъ. Видъ, живущій въ Америкѣ, Coreodes, отлич. величиною, питается насѣкомыми.

Клоссъ 1) Іоганнъ Георгъ Буркхардъ Францъ, род. въ 1787, ум. въ 1854 г., историкъ масонства. Написалъ: „Bibliographie der Freimaurerei“, „Die Freimaurerei in ihrer wahren Bedeutung“, „Geschichte der Freimaurerei in England und Schottland“, „Geschichte der Freimaurerei in Frankreich“. 2) К., Морицъ, род. въ 1818 г., ум. въ 1881 г.; съ 1850 директоръ саксонскаго центральнаго гимнастическаго заведенія въ Дрезденѣ, изъ его соч. по своей спеціальности пользуются извѣстн.: „Педагогическая гимнастика“, „Женская гимнастика“.

Клостербрукъ, село въ моравскомъ окр. Знаймъ, на рѣкѣ Тайѣ, 1339 ж., древній замокъ.

Клостерграбъ, городъ въ богемскомъ окр. Теплицъ, 1660 жит., серебряные рудники. Разрушеніе мѣстной евангелической церкви въ 1816 г. послужило между другими причинами поводомъ къ 30-лѣтней войнѣ.

Клостерманнъ, Рудольфъ, юристъ, род. въ 1828 г. ум. въ 1886 г., проф. въ Боннѣ. Нап.: „Das allgemeine Berggesetz“, „Die Patentgesetzgebung aller Länder“, „Das Urheberrecht an Schrift- und Kunstwerken“.

Клостернейбургъ, городъ въ нижне-австрійскомъ окр. Гернальсъ, на Дунаѣ, 7365 ж.; августинскій монастырь, основ. въ 1136 г., возобновленъ въ 1730 г.

Клостеръ 1) **К.-Бергенъ**, нѣкогда знаменитый бенедиктинскій монастырь близъ Магдебурга, основ. въ 965 г. имп. Оттономъ I, въ 1535 г. обращенъ въ протестантскую общину съ образовательнымъ институтомъ, въ 1809 г. упраздненъ, въ 1813 году разрушенъ. 2) **К.-Цевенъ**, мѣстечко въ прусскомъ округѣ Штаде, 1270 ж. Здѣсь въ 1757 г. ганноверская армія сдалась на капитуляцію французамъ.

Клотаръ, имя трехъ франкскихъ королей изъ династіи Меровинговъ. 1) К. I, сынъ Хлодвига I и Клотильды, род. въ 497 г., получилъ во владѣніе въ 511 г. часть Нейстріи съ Суассономъ, завоевалъ въ 534 г. и присоединилъ къ своимъ владѣніямъ Бургундію, въ 536 г. Провансъ, а по смерти всѣхъ своихъ братьевъ, присоединилъ въ 538 г. и всѣ ихъ земли. 2) К. II, сынъ Хильпериха I, род. въ 584, ум. въ 628 г., до 613 г. постоянно воевалъ съ австразійской линіей меровинговъ и, по уничтоженіи всѣхъ членовъ этой линіи, соединилъ окончательно всю тогдашнюю Францію. 3) К. III, сынъ и съ 656 г. наслѣдникъ Хлодвига II, въ 660 г. уступилъ Австразію своему брату Хильдериху II, ум. въ 670 г.

Клотильда, дочь короля Хильпериха бургундскаго, съ 493 г. супруга Хлодвига I, ум. въ 544 г. Она содѣйств. распространенію христіанства между франками, за что пол. назв. „Apostola Francorum“

Клото, см. Парки.

Клоунъ (англ.), забавное лицо народной сцены обязанность котораго смѣшить публику шутками, гримасами и т. п. К. въ циркѣ—комикъ-акробатъ.

Клоцъ 1) Христіанъ Адольфъ, род. въ 1738 г. ум. въ 1771 г., профессоръ краснорѣчія въ Галле. Кромѣ его латинскихъ стиховъ, сатирическихъ и критическихъ сочиненій изъ ученыхъ трудовъ можно назвать: „Статьи философическія и риторическія“. 2) К., Рейнгольдъ, филологъ и критикъ, родил. въ 1807 г., съ 1831 г. профессоръ лейпцигскаго университета, ум. въ 1870 г. Изъ его трудовъ по древне-классич. литературѣ замѣчательны изданія сочиненій Цицерона, Теренція, Корнелія Непота, Еврипида и Климента Александрійскаго. 3) К., Густавъ, архитекторъ, реставраторъ страсбургскаго собора, род. въ 1810 г., ум. въ 1880 г. 4) К., Моритцъ, родил. въ 1813 г., съ 1871 г. членъ

рейхстага, принадлежитъ къ партіи свободомыслящихъ.

Клоченье сома, ловля на клокъ, рыбакъ закидываетъ уду съ лягушкою или блесну и, для приманки сома, ударяетъ ковшемъ или чашкою по водѣ подобно играющему въ ясную погоду сому

Клочко, Войтѣхъ Яновичъ, литовскій посолъ, неоднократно пріѣзжалъ въ Москву; въ 1491 г. для переговоровъ о литовскихъ подданныхъ, переселяющихся въ Россію, въ 1493 г. съ требованіемъ возвращенія присоединенныхъ Іоанномъ III литовск. областей, въ 1503 г. для заключенія перемирія.

Клубнелуковицы, видоизмѣненіе стебля, переходная форма отъ клубня къ луковицѣ; отличаются клубнеобразно-вздутымъ донцемъ, покрытымъ чешуеобразными листьями, встрѣчаются у касатиковыхъ растеній.

Клубни (tuber), въ ботаникѣ, видоизмѣненіе стебля, мясистый подземный стебель, снабженный верхушечной почкой. К. происходятъ изъ стеблевой части зародыша, бываютъ многолѣтними и состоятъ изъ неразвитыхъ междоузлій; встрѣчаются у архидейныхъ и служатъ для ихъ сохраненія. К. также назыв. природныя видоизмѣненія корня двулѣтнихъ и многолѣтнихъ растеній, обусловленныя скопленіемъ питательныхъ веществъ, расходуемыхъ впослѣдствіи на развитіе растеній; развиваются или изъ главн. корня, напр. у Lathyrus tuberosus, или изъ боковыхъ (Dahlia variabilis).

Клубника (Fragaria elatior), растеніе изъ сем. розовыхъ, извѣстна всѣмъ своими вкусными и ароматными ягодами, которыя представляютъ утолщенное, мясистое, сочное, цвѣточное ложе, усаженное зерновками, изъ дикихъ видовъ выведено множество сортовъ, изъ которыхъ наиболѣе выносливы Queen Victoria и Rosebery maxima, имѣющія очень крупные плоды.

Клубовидка (Cloneris), насѣкомое изъ отряда тысяченогихъ (Myriapoda), похожа на мокрицъ, живетъ подъ камнями въ гористыхъ мѣстахъ южн. Европы, свертывается въ шарикъ.

Клубокъ (въ ботан.), цвѣторасположеніе, мутовчатый полузонтикъ съ укороченными цвѣточными ножками, напр. у растен. сорочьи ягоды (Blitum capitatum).

Клубъ (англ.), собраніе общества для препровожденія времени, также мѣсто собранія. Отечество К.— Англія, отсюда они перешли на континентъ и во Франціи съ 1789 г. пріобрѣли политическое значеніе; такимъ въ особенности былъ *Якобинскій К.* въ Парижѣ (1790 — 4), оказывавшій огромное вліяніе на ходъ государств. дѣлъ.

Клуенцій (Cluentius), Авл., гражданинъ города Ларинума въ Самніи, былъ ложно обвиняемъ своею матерью, Сессіею, въ убійствѣ ея втораго мужа, отчима К. Цицеронъ доказалъ его невинность.

Клузіумъ, Клузій, нынѣ Хіузи, въ древности одинъ изъ 12 городовъ Этруріи, при впаденіи р. Клаписа въ Клузинское озеро; резид. царя Порсены. Здѣсь въ 225 г. галлы одержали побѣду надъ римлянами.

Клумба, цвѣточная гряда различной формы.

Клумпъ, Фридрихъ Вильгельмъ, нѣмецкій педагогъ, род. въ 1790 г., ум. въ 1868 г. Строго придерживаясь реальнаго направленія въ дѣлѣ воспитанія, К. настаивалъ на необходимости параллельнаго духовн. и физическаго развитія (школьн. гимнастика); по системѣ К. первоначальн. свѣдѣнія должны сообщаться *только на родномъ языкѣ;* періодъ отъ 10 до 14-лѣтняго возраста долженъ быть употребленъ на прохожденіе общей для уч. реальной и классической гимназій программы *новыхъ языковъ*, и лишь по достиженіи достаточн. результатовъ въ этой отрасли можетъ послѣдовать раздѣленіе курсовъ на классич. и реальн., сообразно уже опредѣлившимся способностямъ и призванію учениковъ. По этой системѣ К. основалъ учебное заведеніе въ Штетенѣ. Сочин.: „Über die Errichtung von Realschulen“, „Die gelehrten Schulen, nach den Grundsätzen des wahren Humanismus und den Aufforderungen der Zeit“.

Клушинъ, Андрей Ивановичъ, авторъ многихъ стихотвореній и комедій, ум. молодымъ въ 1804 г.

Клуэ, Франсуа, см. Жане Франсуа Клу.

Клыкъ, зубъ между рѣзцами и коренными, у человѣка ихъ четыре, верхніе два назыв. глазными; у нѣкоторыхъ животныхъ, какъ, напр., у слона и др.,—клыками называются бивни.

Клѣвовъ, пос. Радомской г., Опоченск. у., 1366 ж.

Клѣтникъ 1) свадебный чинъ, дружка, почетный стражъ, стерегущій молодыхъ въ клѣти; иногда онъ разъѣзжалъ верхомъ съ деревянною саблею; на Сѣверѣ К. назыв. знахарь, оберегающій молодыхъ отъ порчи. 2) К., тонкомѣрный лѣсъ на холостыя (холодныя) строенія.

Клѣточка, ячейка, Cellula, первичная форма животныхъ и растительныхъ организмовъ, почти всегда микроскопической величины и состоитъ изъ ясно отличимаго зернистаго тягучаго бѣлковаго содержимаго, одареннаго жизнедѣятельностью, т. е. чувствительнаго къ внѣшнимъ раздраженіямъ, способнаго къ передвиженію, къ росту посредствомъ питанія и, при извѣстныхъ обстоятельствахъ, къ размноженію. Содержимое К. наз. *плазмой, протоплазмой* (см. эти слова) или *саркодой*. Снаружи плазма клѣтокъ обыкновенно покрыта кожистой оболочкой, *мембраной* (см. это слово), *клѣточной оболочкой, клѣточной стѣнкой*, а внутри содержитъ плотное, круглое тѣло, назыв. *клѣточнымъ ядромъ* или *ядромъ* (см. это слово). Впрочемъ, есть клѣтки, не имѣющія всѣхъ названныхъ частей; такъ, существуютъ безъядерныя клѣтки. Кромѣ плазмы и ядра въ К. находятся другія вещества, наприм. жировыя капли, клѣточный сокъ, кристаллы различныхъ солей и т. п. (см. *протоплазма*), которыя иногда скопляются въ очень значительномъ количествѣ, вытѣсняя др. части клѣтокъ, наприм. въ клѣткахъ жировой ткани высшихъ животныхъ или въ яйцѣ, которое при своемъ развитіи окружается посторонними веществами, а плазма и ядро занимаютъ очень незначительную часть (см. яйцо). Изъ клѣтокъ состоятъ всѣ животные и растительные организмы, которые образуются послѣдовательнымъ размноженіемъ одной клѣтки. Клѣтки размножаются дѣленіемъ (см. размноженіе), образуя или новые одноклѣточные организмы (см. организмъ), или ткани (см. ткани). Въ животныхъ организмахъ отличаютъ К. эпителія, железъ, соединительной ткани, мускульной, нервной, жировой, костной, зубной, мышечной и сосудистой тканей (см. ткани), крови,

лимфы (см. эти слова). По своему наружному виду К. бываютъ круглыя, плоскія, цилиндрическія, веретенообразныя, звѣздообразныя. О клѣткахъ растеній см. растительная клѣтка.

Клѣтчатка (cellulose), очень распространенное клѣточное вещество всѣхъ растеній; образуетъ нѣжныя клѣтки, а въ соединеніи съ инкрустирующимъ веществомъ наиболѣе твердыя части растеній; наравнѣ съ сахаромъ и крахмаломъ принадлежитъ къ углеводамъ и состоитъ изъ углерода, водорода и кислорода ($C_6H_{10}O_5$). К. безцвѣтна, растворима въ амміачной окиси мѣди (Швейцеровъ реактивъ), слабой сѣрной кислотой обращается въ сахаръ, концентрированной азотной кислотой—въ нитроцеллюлозу (пироксилинъ), мягкая К. идетъ въ пищу животнымъ.

Клѣть, холодная половина крестьянской избы, или вообще пристройка.

Клю, бухта на западномъ берегу Ирландіи, въ графствѣ Мейо; въ ней до 300 небольшихъ остров.

Клюберъ, Іоганнъ Лудвигъ, нѣмецкій публицистъ, род. въ 1762 г., съ 1786 профес. правъ въ Эрлангенѣ, отъ 1817—23 г. сост. на прус. государ. службѣ, ум. во Франкфуртѣ на Майнѣ въ 1837 г. Написалъ: „Droit des gens modernes de l'Europe“, „Oeffentliches Recht des Deutschen Bundes“ и мн. др.

Клюверъ (лат. Cluverius), нѣмецк. географъ и археологъ, род. въ 1580 г., ум. въ 1623. Сочин. „Introductio in universam geographiam tam veterem, quam novam“, первый удачный опытъ систематич. изложенія историко-политич. географіи во всемъ ея объемѣ; „Antiquitates inferioris Germaniae“, „Historiae Francorum scriptores“, De Francis et Francia“, „Sicilia, Sardinia et Corsica antiqua.“

Клюворылъ (Cheiodelphinus), китообразное животное изъ сем. дельфиновыхъ, съ клювообразной мордой, съ лѣтами теряетъ зубы; виды: К высоколобый (R. rostratus), 25 ф. дл., жиръ въ 2 дюйма толщины, водится въ Сѣвер. ок. у береговъ Россіи и въ Атлант. ок.—R. dalei или D. microperus, водится въ Средиземномъ и Черномъ моряхъ.

Клювышъ, Зелено-брюшка (Scarus), рыба изъ сем. Cyclolabri, отр. Pharyngognati; замѣчательна тѣмъ, что округленныя челюсти вооружены зубами, расположенными на подобіе чешуй. Клювышъ критскій (S. creticus), лакомое кушанье у богатыхъ римлянъ. По яркимъ краснымъ, зеленымъ и синимъ цвѣтамъ тѣла ихъ называютъ „рыбами-попугаями“.

Клюгель, Георгъ Симонъ, математикъ, род. въ 1739 г. въ Гамбургѣ, ум. въ 1812 г. Главныя сочин.: „Mathematisches Wörterbuch“, „Encyklopädie der gemeinnützigsten Kenntnisse“, „Anfangsgründe der Arithmetik“.

Клюзере (Cluseret), Густавъ Поль, род. въ 1823 г., до 1858 франц. офицеръ, участвовалъ въ походѣ Гарибальди въ Неаполь, потомъ служилъ въ Америкѣ во время междуусобной войны. Въ 1870 г. ему было поручено составлять въ Ліонѣ полки волонтеровъ, въ 1871 г. онъ участвовалъ въ возстаніи коммунистовъ въ Парижѣ и былъ короткое время военнымъ министромъ, по подавленіи возстанія бѣжалъ въ Америку.

Клюзеттъ, горный проходъ въ швейцарскомъ кантонѣ Невшатель.

Клюзъ, Ла, мѣстечко франц. департам. Дубъ, недалеко отъ швейцар. границы. Здѣсь въ 1871 г. корпусъ генер. Вердера разбилъ франц. вост. армію.

Клюква (Vaccinium oxycoccos или Oxycoccos palustris), сем. брусничныхъ (vaccineæ), маленькое кустарниковое растеніе. Ягоды большія, кислыя, красныя; цвѣты красные съ колесовиднымъ вѣнчикомъ, съ 4—5 острыми разрѣзами; если разрѣзовъ 5, то тычинокъ не 8, а 10; ростетъ на торфян. почвѣ, на высок. горахъ и въ низмен. мѣстахъ сѣвер. Европы

Клюки фонъ Клугенау, Францъ Карловичъ, генералъ-лейтенантъ, род. въ 1794 г., вступилъ въ австрійскую военную службу, оттуда перешелъ въ русскія войска поручикомъ въ 1818 г. и съ этого времени постоянно находился въ кавказскомъ корпусѣ, участвуя во всѣхъ экспедиціяхъ противъ горцевъ. Въ 1826 году, съ открытіемъ персидской кампаніи, находился при оборонѣ крѣпости Шуши; въ 1827 г. содѣйствовалъ пораженію персіянъ подъ Елисаветполемъ; въ 1831 г. участвовалъ въ покореніи Чиркея; въ 1839 г. назнач. командующимъ войсками въ сѣверномъ и нагорномъ Дагестанѣ; въ 1840 г. онъ занялъ Чиръ-Юртъ, привелъ въ покорность жителей Султанъ-Янги-Юрта и участвовалъ въ пораженіи Шамиля; въ 1845 г., подъ начальствомъ главнокомандующаго, князя Воронцова, участвовалъ въ экспедиціи въ Индію.

Клюкъ, Кристовъ, ксендзъ, польскій натуралистъ. ум. въ 1796 г. Гл. сочин.: „Roslin pozytecznych krajowych utrzyman ieiuzycie“ „Пчелы“, „Ботаника“.

Клюнь, или Клюни (Clugny, Cluny), городъ во французск. департ. Луары и Соны, на р. Гронь, 4989 ж.; въ средн. вѣка здѣсь было знаменитое бенедиктинское аббатство, основан. въ 910 г. Бернономъ, гр. Бургундскимъ.—*Клюньерская конгрегація*, основана аббатомъ Одо въ 930 г.; съ XI в. много сдѣлала для возрожденія церкви. Аббатство уничтожено въ 1790 г.

Клюфтъ 1) трещина въ камнѣ или тонкій рудный прожилокъ. 2) К., инструментъ, употребляемый при земномъ буреніи для вытягиванія изъ скважины засѣвшихъ частей сломавшагося бура.

Ключарь, священникъ или протоіерей соборный, обязанный хранить церковное имущество и наблюдать за порядкомъ церковной службы.

Ключевая (Veronica anagallis), водяная вероника, травянистое растеніе изъ сем. veroniceæ, съ сидячими ланцетовидными или яйцевидными листьями; вѣнчикъ свѣтлоголубой, съ темными жилками.

Ключевская сопка 1) вулканъ на полуостровѣ Камчаткѣ, им. видъ остраго конуса въ 16032 ф высоты, покрытъ вѣчнымъ снѣгомъ; 2) вулканъ на о-вѣ Ахтѣ, Алеутск. гряды, до 4500 ф. высоты, постоянно дымится, на склонѣ им. много горяч. ключей; вершина покрыта вѣчн. снѣгомъ.

Ключевскій, Василій Осиповичъ, извѣстный ученый, докторъ русской исторіи, проф. моск. унив. съ 1879 г. и москов. духовной академіи. Его немногочисленныя, но въ высшей степени цѣнныя изслѣдованія—„Боярская дума древн. Руси“ (1881 г.), „Подушная подать и отмѣна холопства въ Россіи“ (Русская Мысль, 1886 г.), „Русскій рубль XVI—XVIII ст. въ его отношеніи къ нынѣшнему“ (1884 г.), „Сказанія иностранцевъ о Московскомъ государствѣ“ (1866), „Древне-русскія житія святыхъ, какъ ис-

торическій источникъ“ (1871) — при богатствѣ и тщательной критикѣ матеріаловъ, даютъ глубокій, рѣлкій по своей послѣдовательности анализъ разбираемыхъ явленій; популярныя статьи („Евгеній Онѣгинъ“ и др.) замѣчательны художественнымъ воспроизведеніемъ прошлаго и удачн. освѣщеніемъ руководящихъ двигателей личн. и обществен. жизни.

Ключевское озеро, см. Ямышевскія озера.

Ключица (Clavicula), длинноватая кость, искривленная въ видѣ буквы S, лежитъ между грудною костью и лопаткою, служитъ для соединенія плеча съ туловищемъ. К. особенно развита у тѣхъ млекопитающихъ животныхъ, которыя употребляютъ конечности для лазанья, копанья и схватыванія добычи (у обезьянъ, летучихъ мышей, насѣкомоядн. и нѣкоторыхъ грызуновъ), у зайцевъ и кровожадныхъ животныхъ только зачатки К., а у жвачныхъ, толстокожихъ и китообразныхъ ея совсѣмъ нѣтъ. У птицъ двѣ К., передняя или душка (furcula), вилообразная, соотвѣтствующая К. млекопитающихъ, прикрѣпленная къ серединѣ груди, и задняя или коракоидальная (C. coracoidalis).

Ключникъ, служитель, завѣдующій съѣстными припасами въ домѣ, погребомъ, а иногда и питіями. Въ монастыряхъ также бываютъ ключники. — *К. степенный* (древне-русск.), придворный чинъ, завѣд. столов. приборами, прислуг. и пр.—*К. съ путемъ*, такой же чиновникъ при поѣздкахъ государя.

Ключъ зубной, инструментъ для выдергиванія зубовъ. —*К. музыкальный*, знакъ, опредѣляющій первую ноту, линейку, съ которой надо считать начало лѣстницы нотной азбуки.—*К. грамоты, азбуки*, объясненіе письменныхъ знаковъ.—*К. мѣстоположенія, военный К.*, высокое, укрѣпленное мѣсто, важное для завладѣнія мѣстностью.—*К. рудничной крѣпи*, брусъ, сжимающій и укрѣпляющій стойки.—*К. свода*, верхній и средній камень свода, кот. вставляется послѣднимъ и замыкаетъ сводъ.—*К. слесарный*, инструментъ для отвинчиванія гаекъ и отпиранія замковъ. — *К. камергерскій*, золотой ключъ на голубой лентѣ, жалуемый камергерамъ для ношенья на пуговицѣ при заднемъ карманѣ.—*Ключи Петровы*, созвѣздіе Плеядъ.—*К. Границъ*, число дней отъ 21 марта до дня Пасхи. Такъ какъ Пасха можетъ быть празднуема въ 35 разныхъ числахъ (не ранѣе 22 марта и не позже 25 апрѣля), потому и К. Гр. 35, которыя въ церковныхъ мѣсяцесловахъ обозначаются славянскими буквами, назыв. ключевыми, или также ключами границъ.—*К. Границъ* (стар.), помѣстье изъ нѣсколькихъ селъ и деревень съ мѣстечкомъ. К. раздѣлялись на фальварки и управл. ключвойтомъ, головою.—Ладейная сила Олега вѣроятно дѣлилась на *ключи* по волостямъ, отчуда ладьи были выставлены или по частнымъ начальникамъ надъ ключами, отдѣлами людей.—*К. трава*, башмачекъ (Botrichium Lunaria), видъ папоротника изъ сем. Ophioglosseae, небольшое растеніе, встрѣчающееся по травянистымъ склонамъ горъ. Прежде К. т. употреблялась при лѣченіи ранъ.

Клюша 1) большой токарный рѣзецъ, употребл. при обтачиваніи артиллерійскихъ орудій. 2) К., или Клюшва, двѣ боков. лопасти, образующія башмакъ.

Клюшниковъ, Викторъ Петровичъ, представитель беллетристики 60-хъ годовъ, род. въ 1841 г въ Гжатск. уѣздѣ, Смоленск. губерн., раннее дѣтство провелъ въ Москвѣ, образованіе получилъ въ 4-й московской гимназіи (1851—1857 г.), затѣмъ поступилъ на естественное отдѣленіе физ.-математич. факультета московск. университета (1857—1861 г.), служилъ по министерству юстиціи и народному просвѣщен.; по выходѣ въ отставку, съ начала 60-хъ годовъ, занялся исключительно литературой, съ 1868—70 г. сотрудничалъ въ журналѣ В. В. Кашперева — „Заря“, съ 1870—1876 г. состоялъ редактор. „Нивы“, затѣмъ редактировалъ „Всенаучный энциклопедич. словарь“, съ 1880 г. сотрудничалъ въ „Московск. Вѣдомост.“, съ 1883—1886 г. завѣдовалъ „Русск. Вѣстник.“, съ 1887 г. вторично редакт. „Нивы“. Изъ литерат. произведеній К. особеннаго вниманія заслуживаетъ самый характерный для личности и направленія автора ром. „Марево“ (1864 г.), въ которомъ все идейное движеніе русскаго общества 60-хъ годовъ представлено обманчивымъ миражемъ. Кромѣ того извѣстны: романъ „Большіе корабли“ (1866 г.), повѣсти для дѣтей „Другая жизнь“ (1865 г.) и „Государь-отрокъ“ (1880 г.), мелкіе разсказы, статьи по искусству и переводы съ англійск. яз. въ „Русск. Вѣстн.“ первой половины 60-хъ годовъ.

Клязьма, рѣка, беретъ начало въ Московской губ., протекаетъ мимо городовъ: Владиміра, Коврова, Вязниковъ, Гороховца, всего 575 верстъ, и впадаетъ во Владимірской губ. въ Оку. Судоходна отъ Владиміра. Прит.: Дубна, Поля, Колокша, Вязьма Лукъ, Ворша и друг

Клямеръ, или клямра, см. клепань.

Клямсъ (морск.), внутрен. обшивка корабля поясомъ по ребрамъ, на кот. клад. бимсы (переводины).

Кляпикъ, сапожный или рыбочистный ножъ, короткій и широкій, съ округленнымъ концомъ.

Кляпъ, закрутка на губу лошади, которая не покойна при ковкѣ

Кляпыши (старин.), костыльки (серебр., позолочен. и пр.), употребл. вмѣсто пуговицъ и запонокъ

Клястицы, село Дриссенскаго у., Витеб. г.; въ 1812 г. русскіе здѣсь одерж. побѣду надъ французз.

Клятвопреступленіе, ложная присяга, ложное показаніе подъ присягой, данное на судѣ, считается тяжкимъ преступленіемъ въ виду того значенія, котор. придается клятвен. показанію, и важныхъ послѣдствій, могущихъ проистечь отъ ложнаго свидѣтельства; по нашимъ законамъ К. наказуется: а) ссылкою въ каторжныя работы отъ 8 до 10 лѣтъ, если вслѣдствіе К. кто-либо незаслуженно подвергся уголовному наказанію; б) ссылкою въ Сибирь на жительство, если К. совершено по невѣдѣнію святости присяги; в) ссылкою въ Сибирь на поселеніе во всѣхъ другихъ случаяхъ.

Кляуза, обстоятельство, запутывающее дѣло или могущее причинить непріятн. другимъ; часто означаетъ неосновательную жалобу на кого-либо.

Клячуга (владим.), каланча или вышка на четырехъ лѣсинахъ въ плодовыхъ садахъ, особенно вишенникахъ, откуда проведены по всему саду веревочки съ колокольцами, чтобы пугать птицъ.

Клячъ 1) въ Псковской губ. такъ назыв. сѣмена сурѣпицы (Barbarea vulgaris) въ яровомъ хлѣбѣ. 2) К., костыль, прибитый къ борту судна для закрѣпы снасти. 3) К., мѣтка на шестѣ для

измѣренія глубины: она кладется на такой высотѣ, какой требуетъ судно для прохода, и наметчикъ выкликаетъ: „сверхъ кляча на четверть“ и пр.

Кмети (Георгъ), генералъ въ венгерск. революціонной войнѣ, род. въ 1810 г.; нанесъ нѣсколько опраженій австрійцамъ; по подавленіи возстанія удалился въ Турцію, принялъ исламъ и подъ именемъ Измаила-паши сдѣланъ турецкимъ генераломъ; въ войнѣ 1855 г. защ. Карсъ и сдалъ его Муравьеву; ум. въ 1865 г. въ Лондонѣ.

Кметь (стар.), земледѣлецъ-хозяинъ, въ нѣкот. древне-русск. памятникахъ — дружинникъ, слуга княжескій; въ наст. время у поляковъ и чеховъ — крестьянинъ; у сербовъ кмети — старѣйшіе домохозяева въ селеніи.

Кнабль 1) Іосифъ, нѣмецк. скульпторъ, род. въ 1819 г.; сынъ тирольскаго крестьянина, первоначально былъ отданъ въ ученіе къ рѣзчику; въ 1837 г. отправился въ Мюнхенъ, гдѣ подъ руководствомъ Отто Антра (Entres) и Зикингера работалъ надъ статуями святыхъ и изучалъ древніе образцы; съ 1843 г. начинается его самостоятельное творчество, направленное преимущественно на возрожденіе древняго искусства рѣзьбы по дереву; съ 1862 г. былъ професс. мюнхенской академіи, ум. въ 1881 г. Лучшее его произведеніе—группа для главн. алтаря мюнхенской „Frauenkirche“, изображающая коронованіе Пресв. Дѣвы, превосходная рѣзьба по дереву. 2) К., Карлъ, сынъ предыдущаго, живописецъ, род. въ 1850 г., занимался сначала скульптурой подъ руководствомъ своего отца, перешелъ къ живописи и подъ руководств. Пилоти изучалъ жанровое искусство; заимствуетъ мотивы изъ жизни простыхъ класс. народа. Лучш. его работы: „Обокраденный скряга“, „Маленькіе игроки на цитрѣ“ и др.

Кнаппе, Карлъ Ивановичъ, совѣтникъ И. а. худ по живописи звѣрей, птицъ и цвѣтовъ, род. въ Спб. въ 1745 г., ум. въ 1808 г. Извѣстенъ издан. рисунковъ въ „Flora Russica“.

Кнапп 1) Георгъ Христіанъ, протестантскій богословъ, представитель библейскаго супернатурализма, р. въ 1753 г., съ 1777 г. проф. богословія въ Галле, ум. тамъ-же въ 1825 г. Сочин.: „Scripta varii argumenti, maximam partem exegetici atque historici“. 2) К., Іоаннъ, архитекторъ, род. въ 1793 г., ум. въ 1856 г. Издалъ серію прекрасно исполненныхъ рисунковъ—„Базилики христіанскаго Рима“ съ объяснит. текстомъ Бунзена. 3) К., Альбертъ, духовн. поэтъ, род. въ 1798 г., ум. въ 1864 г. Произведен.: „Christliche Gedichte“ „Neue Gedichte“, „Herbstblüthen“ „Evangelischer Liederschatz für Kirche und Haus“. 4) К., Фридрихъ, извѣстн. технологъ, род. въ 1814 г., съ 1841 г. профес. технологіи при разн. нѣмецк. университет. и высш. технич. училищахъ, извѣстенъ цѣнными изслѣдованіями и открытіями въ области технологіи (въ особенности по кожевенн. производству). Важнѣйш. труды: „Lehrbuch der chimisch. Technologie“ (сочин. важное въ теоретич. и практич. отношен.), „Технологич. стѣнныя таблицы“. 5) К., Людвигъ, поэтъ и юристъ, братъ предыдущ., род. въ 1821 г., доцентъ юридич. факульт. гейдельбергск. унив., ум. въ 1858 г. Сочин.: „System der Rechtsphilosophie“ и „Heidenlieder“. 6) К., Георгъ Фридрихъ, сынъ К. 4). выдающійся политико-экономъ и статистикъ, род. въ 1842 г.; съ 1867—1874 г. директоръ статистич. бюро въ Лейпцигѣ, съ 1869—1874 г. проф. статистики при лейпц. унив., съ 1874 г. — по той-же каѳедрѣ при страсбургск. университ. Изъ трудовъ его особенно цѣнно и поучительно обширное, основанное на детальномъ и всестороннемъ изученіи фактовъ изслѣдованіе объ эмансипаціи крестьянъ и образованіи класса безземельныхъ батраковъ въ восточ. провинціяхъ Пруссіи: „Die Bauernbefreiung und der Ursprung der Landarbeiter in den alten Theilen Preussens“ (1887, обстоятельное изложеніе на русск. яз. дано въ „Юр. Вѣст.“ 1891 г., № 4); остальныя работы К. имѣютъ своимъ предметомъ частью теорію движенія народонаселенія („Über die Ermittelung der Sterblichkeit“, „Die Sterblichkeit in Sachsen“), частью обработку данныхъ моральной статистики. 7) К., Германъ, извѣстн. окулистъ и докторъ ушныхъ болѣзней, род. въ 1832 г., съ 1860 г. професс. гейдельбергск. университета, въ 1868 г. основалъ въ Нью-Іоркѣ институтъ глазн. и ушн. болѣзней, съ 1882 г. профессоръ медиц. фак. нью-іоркск. университета. Особенно важны труды и открытія К. въ области физіологич. оптики, ученія о внутреглазныхъ опухоляхъ и оперативной техники, въ особенности въ приложеніи къ кератотоміи и къ каратониксису Важнѣйш. соч.: „Die Krümmung der Hornhaut des menschlichen Auges“, „Die geschichtliche Encytwickelung der Lehre vom Sehen“.

Кнапсъ (англ.), грубое толстое сукно для матросской одежды.

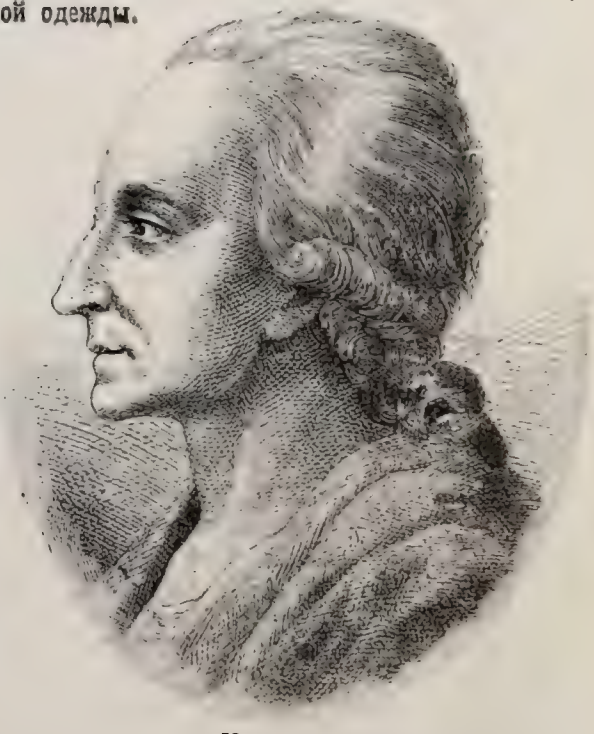

Княжинъ.

Кнаусъ, Людвигъ, знаменитый живописецъ-жанристъ, р. въ 1829 г., получилъ первоначальн. образованіе въ Дюссельдорфѣ, и уже первыя его картины, сюжеты для котор. онъ бралъ изъ жизни простаго народа, имѣли большой успѣхъ, хотя и носили слѣды неуклюжей манеры дюссельдорфской школы; къ эт. періоду относятся: „Крестьянскій танецъ“, „Игроки“, „Карманный воръ“ и др. Послѣдующая художеств. дѣятельность К. можетъ быть раздѣлена на 2 періода: періодъ съ 1857

1874 г., время, потраченное художникомъ на развитіе своего таланта и проведенное имъ преимущественно въ Парижѣ, отчасти въ Берлинѣ, Италіи и съ 1860 г. въ Дюссельдорфѣ, и періодъ съ 1874 г., послѣ его переселенія въ Берлинъ въ качествѣ профессора академіи художествъ. Картины перваго періода, преимуществ. второй его половины, окончательно опредѣляютъ поприще К., какъ жанриста; онѣ проявляютъ богатую характеристику, проникнуты правдивымъ непосредственнымъ чувствомъ и тонкимъ юморомъ, при силѣ и естественности колорита и отчетливомъ, остроумномъ рисункѣ; сюда относятся: „Золотая свадьба“, „Крестины“ и др. (напис. въ Парижѣ), „Фокусникъ“, „Его Свѣтлость въ дорогѣ“ и др. (въ Берлинѣ), „Дѣтскій праздникъ“, „Похоронная процессія въ деревнѣ“ и др. (въ Дюссельдорфѣ). Въ Берлинѣ преподаваніе живописи и изученіе голландск. школы существенно повліяли на развитіе таланта художника: здѣсь въ колоритурѣ онъ достигъ виртуозности, но произведенія его утратили нѣкоторую долю своей прежней наивности и непосредственности; замѣчается преобладаніе рефлектирующаго ума и стремленіе къ остроумію. Лучшіе жанры этого періода: „Святое семейство“, „Сцена въ гостинницѣ на дурной дорогѣ“, „Мудрость Соломона“, „За кулисами“, „Вакханка“ и др. К. достигаетъ совершенства въ изображеніи дѣтской жизни; здѣсь его тонкій юморъ и глубокая правдивость находятъ полное примѣненіе. Онъ писалъ также портреты, имѣющіе характеръ жанра (потр. Гельмгольца и Момзена). Картины его, многократно воспроизводимыя въ видѣ гравюръ и фотографій, пользуются большой популярностью.

Кнафликъ, степной звѣробой, см. Коровякъ.

Кнебелитъ, минералъ, желѣзистая разность тефроита (см. тефроитъ).

Кнебель, Карлъ Людвигъ, фонъ, род. въ 1744 г., другъ Гёте, переводчикъ Проперція (1798) и Лукреція (1821) и поэтъ; ум. въ 1834 г. Его посмертныя сочиненія и переписки были изданы Фарнгагеномъ фонъ Энзе и Теод. Мундтомъ (1835—1840), переписка съ Гёте—Гурауэромъ (1851).

Кнезебекъ, Карлъ Фридрихъ, прусск. генералъ-фельдмаршалъ, род. въ 1768 г., происходилъ изъ стараго бранденбургск. рода; въ 1782 г. поступилъ въ военную службу, отличался въ походахъ 1792—1794 гг.; въ битвѣ при Ауэрштедтѣ (1806) спасъ короля Фридриха Вильгельма III отъ грозившаго ему плѣна; былъ атташе при русск. главн. квартирѣ и начерталъ планъ битвы при Пултускѣ (1806); послѣ Тильзитскаго мира (1807) вышелъ въ отставку; способствовалъ сближенію Пруссіи съ Франціей и былъ посланъ въ Петербургъ съ дипломатическимъ порученіемъ склонить Императора Александра I къ уступкамъ въ пользу требованій Наполеона. Во время перемирія исполнялъ дипломатическія порученія въ Вѣнѣ; существенно повліялъ на рѣшеніе продолжать военныя дѣйствія въ 1813—1814 гг.; послѣ заключенія мира (1815) былъ королевскимъ генералъ-адъютантомъ, съ 1822 г. начальникомъ конныхъ фельдъегерей, а съ 1825 г. генераломъ-отъ-инфантеріи; въ 1831 г. командовалъ наблюдательнымъ корпусомъ на польск. границѣ; вышелъ въ отставку съ званіемъ генералъ-фельдмаршала; ум. въ 1848 г. Проявилъ себя также, какъ поэтъ; его пѣсня „Lob des Kriegs“ возбуждала въ свое время сильное воодушевленіе. Въ статьѣ, напечат. въ „Militärwochenblatt“, К. приписываетъ себѣ непринадлежащую ему заслугу составленія плана русскихъ военныхъ дѣйствій въ 1812 г.

Кнеллеръ (Книллеръ), Готфридъ, знаменит. портретистъ, род. въ 1641 г. въ Любекѣ; съ 1676 г. придворн. портретистъ въ Лондонѣ; написалъ также портреты королевской фамиліи Людовика XIV и портретъ Петра Великаго; въ петербургск. Эрмитажѣ есть его портреты Локка и Гиббона. Отъ англ. короля Георга I получилъ титулъ баронета Вайтона (Whitton); писалъ во вкусѣ Рембрандта и Ванъ-Дика. Его гладко выписанные портр.—вѣрное изображеніе его поверхностно-блестящаго времени. Ум. въ 1723 г.; ему воздвигнутъ памятникъ въ Вестминстерскомъ аббатствѣ.

Кнемида (греч. Knemis) 1) обувь греческихъ воиновъ. 2) К., древнее названіе горной цѣпи, составляющей продолженіе Эты, между Ѳокидой и Локридой, теперь Спартіа, иначе Фонтанскія горы.

Кнеппельгаутъ, Янъ, нидерландскій писатель, род. въ 1814 г., особенно извѣстенъ своими оригинальными описаніями студенч. жизни („Studentenlyren“, „Studentenlieben“) подъ псевд. Кликшпана.

Кнефъ, Кнефисъ, греческое названіе египетскаго божества Хнумъ (Chnum); см. это слово.

Кнехтъ 1) (морск.), ухватъ. 2) К. (волж.), столбикъ, за который крѣпятся снасти.

Кнея 1) участокъ, занятый охотн. облавою. 2) К. (новг.), мѣшокъ у невода.

Книбисъ, горный хребет. въ сѣв. Шварцвальдѣ, на баденъ-вюртембергской границѣ; высота въ Росбюлѣ—965 м.; издавна служилъ южной Германіи защитой противъ непріятельскихъ вторженій со стороны запада; чрезъ него ведетъ *К—ская дорога* изъ Келя въ Штутгартъ.—*К—скіе минерал. источники*, содержащіе углекисл. и желѣзо; къ нимъ принадлежатъ: Фрейерсбахъ, Петерсталь, Гризбахъ, Антогастъ и Риппольдсау.

Книга 1) (по лат. liber т. е. кора, такъ какъ въ древнѣйшія времена писали на древесной корѣ), соединеніе нѣсколькихъ листовъ какого-либо печатнаго или рукописнаго сочиненія. Кромѣ древесной коры древніе писали также на камняхъ, на свинцовыхъ и мѣдныхъ листахъ, на слоновой кости, на вощенныхъ дощечкахъ, на пальмовыхъ листьяхъ, на папирусѣ и на пергаментѣ. К. древнихъ на папирусѣ составлялась изъ отдѣльныхъ листовъ, склеенныхъ въ рядъ, и навертывалась на цилиндръ, почему у римлянъ К. называлась volumina, т. е. сверткомъ. Съ VII в. пергаментъ (membrana) служилъ исключительнымъ матеріаломъ для письма. Онъ обыкновенно складывался, или переплетался подобно нашимъ книгамъ, или, по крайней мѣрѣ, одинъ листъ касался другаго; такія К. носили названіе „codices“. Какъ „volumina“, такъ и „codices“ украшались съ большою роскошью. Въ средніе вѣка большая часть книгохранилищъ была истреблена. Въ то же время въ монастыряхъ возникъ обычай переписки книгъ; этому обязаны мы сохраненіемъ большей части твореній древности. Со времени изобрѣтенія книгопечатанія К. приняла современный, всѣмъ знакомый

видъ. К. означаетъ также отдѣлъ, на который подраздѣляютъ иногда сочиненіе. 2) **К. большаго чертежа**, такъ назыв. изданная въ 1838 г. Д. И. Языковымъ книга, объясняющая древнюю географическую карту Московскаго государства; карта эта была составлена при Іоаннѣ III и возобновлялась при Михаилѣ Ѳедоровичѣ и Ѳедорѣ Алексѣевичѣ. 3) **К. метрическая** (отъ „matricula"), введенная въ Россіи Петромъ I и существующая при каждой церкви, въ которой записываются событія рожденія и крещенія, брака и смерти К. м., служа главнымъ доказательствомъ событій, которыя въ ней записаны, имѣетъ большое значеніе въ гражданскомъ правѣ и представляетъ весьма цѣнный матеріалъ для статистики правосл. насел. Россіи. 4) **К. правилъ св. Апостоловъ**, св. соборовъ вселенскихъ и помѣстныхъ и св. отецъ—изданный св. Синодомъ въ 1839 г. новый переводъ канонической кодекса восточной церкви, заключающій въ себѣ полный текстъ правилъ и вышедшій параллельно съ греческимъ подлинникомъ. Въ настоящее время К. служ. однимъ изъ источниковъ дѣйствующаго у насъ церковнаго права и замѣняетъ собою, хотя невполнѣ, старую Кормчую. 5) **К. родословная**, въ которую вписываются въ каждой губер. дворянскіе роды, раздѣляемые на шесть видовъ.

Книгге, Адольфъ Францъ Фридрихъ, баронъ, нѣмецкій писатель, извѣстный иллюминатъ, род. въ 1752 г., воспитывался въ геттингенскомъ университетѣ, былъ одно время при гессенскомъ, потомъ (одновременно съ Гёте) при веймарскомъ дворѣ, гдѣ немало вліялъ на взаимныя придворныя отношенія; ум. въ 1796 г. Какъ членъ ордена иллюминатовъ, заботился о сообщеніи этому ордену первенствующаго значенія передъ другими подобными союзами того времени. Очень плодовитый писатель: перу его принадлежатъ многочисленные романы, драматическія популярно-философскія, публицистическія, музыкальныя и т. п. произведенія; его классическое сочиненіе „Объ обхожденіи съ людьми", сборникъ жизненныхъ правилъ, плодъ размышленій и жизненнаго опыта, свидѣтельствуетъ о наблюдательности и знаніи человѣческ. природы, но также и объ узко-эгоистическомъ міросозерцаніи автора. Не смотря на то, что его романы блистаютъ громкими фразами о гуманности и самопожертвованіи, они лишены твердаго нравственнаго обоснованія. Всего лучше удаются автору мѣста, гдѣ ему приходится впадать въ комическій тонъ. Написалъ: „Романъ моей жизни", „Исторія Петра Клаузена", „Путешествіе въ Брауншвейгъ" и мн. др.

Книгинъ (собственно Булгаковъ), Ив. Дмитр., докт. медицины и ученый ветеринаръ, род. въ 1773 г., ум. въ 1830 г.; способствовалъ развитію русской медицинской науки своимъ путешеств. съ научною цѣлью заграницу, откуда привезъ много для того времени интересн. книгъ, рисунковъ и инструментовъ; былъ адъюнктъ-проф. медико-хирургич. академ. въ Птб. и ордин. проф. въ харьковск. университетѣ; участвовалъ въ составленіи русск. фармакопеи и въ изданіи медицинскаго журнала. Прозв. Книгинъ получилъ еще въ орловск. семинаріи за необыкнов. склонность къ наукамъ.

Книгопечатаніе, искусство воспроизведенія механическимъ способомъ большаго количества экземпляровъ съ писаннаго оригинала. Оно достигается соединеніемъ отдѣльныхъ литыхъ или рѣзныхъ металлическихъ литеръ (выпуклое изображеніе буквъ) въ слова, строки и страницы и отпечатываніемъ ихъ на бумагѣ посредствомъ пресса и машинъ особыми типографскими красками. Въ Китаѣ К. было извѣстно еще въ 581 г. по Р. Х. и производилось (отчасти и въ настоящее время производится) посредствомъ деревянныхъ дощечекъ съ вырѣзанными цѣлыми словами. Честь изобрѣтенія печатанія отдѣльными литерами деревянными или металлическими приписывается въ Германіи Іоанну Гутенбергу и относится къ 1440 г. Въ 1450 г. Гутенбергъ, вступивъ въ общество съ Фустомъ и Шефферомъ, основали въ Майнцѣ первую типографію, въ которой впервые ввели въ употребленіе литыя литеры, матрицы для печатанья, прессы и краску. Около 1455 г. было отпечатано первое роскошное изданіе Библіи въ двухъ большихъ томахъ въ 32 строки; за первымъ послѣдовало 2-е въ 42 строки. Въ 1457 г. былъ изданъ Псалтырь, отпечатанный мягкими литерами. Затѣмъ Гутенбергъ разошелся съ Фустомъ и открылъ отдѣльную типографію въ Майнцѣ, въ которой въ 1460 г. отпечаталъ „Catholicon" (грамматическая компиляція). Изобрѣтеніе подвижныхъ литеръ, одного изъ важнѣйшихъ человѣческихъ открытій, въ другихъ государствахъ приписывается друг. лицамъ, такъ въ Голландіи—Л. Костеру (Lourens Janszoon Coster) въ Италіи—Памфилу Кастанди; однако изв., что К. отдѣльными литерами особенно стало распространяться послѣ завоеванія и разграбленія Майнца архіепископомъ Адольфомъ Нассаускимъ, когда рабочіе типографій, основанныхъ Гутенбергомъ, разбрелись по разнымъ городамъ Германіи и остальной Европы. Такимъ образомъ постепенно возникали типографіи въ Кельнѣ, Аугсбургѣ (1468), Нюренбергѣ, Бреславѣ (1475), Прагѣ (1478), Лейпцигѣ (1481), въ Италіи при монастырѣ Lubiaco (1464), Римѣ (1467), Венеціи (1469), Парижѣ (1470), Утрехтѣ, Левенѣ (1473), Базелѣ (1468), Лондонѣ (1477), Валенсіи (1474), Мексикѣ (1544), Каирѣ (1798), въ Австраліи (1795 г.) и др. м. На ряду съ распространеніемъ К. шло и его усовершенствованіе. Печатные станки были улучшены Гаасомъ въ 1772 г., а съ 1800 г. введены желѣзные печатные станки. Послѣ изобрѣтенія скоропечатной машины Кёнигомъ въ 1810 г. книгопечатаніе удешевилось и стало распространяться еще съ бо́льшимъ успѣхомъ, которому много способствовало изобрѣтеніе стереотипіи, гальванопластики, машинъ для литья литеръ и примѣненіе пара, какъ двигательной силы.—*Книгопечатаніе въ Россіи.* При Іоаннѣ Васильевичѣ IV въ 1553 г. была открыта первая типографія въ Москвѣ, на Никольской ул. Въ 1564 г. вышла на славянскомъ языкѣ книга „Апостолъ", напечатанная діакономъ Галстунскаго собора Иваномъ Федоровымъ и Петромъ Тимофеевымъ Мстиславскимъ. Въ 1704 г., по заказу Петра Великаго, въ Амстердамѣ были отлиты литеры новой русской гражданской азбуки, послужившія для напечатанья вѣдомостей московской духовной типографіею. Въ 1705 г. вышла первая книга гражданской печати. Въ 1708 г. былъ разосланъ указъ о „буквахъ новоизобрѣтенныхъ" и отпечатана книга „Пріклады, како писати комплименты'

Въ 1710 г. къ вѣдомостямъ приложенъ „Реестръ книгамъ гражданскимъ, которыя, по указу Царскаго Величества, напечатаны новоизобрѣтенною амстердамскою азбукою“. Въ 1711 г. открыта въ Петербургѣ гражданская типографія для печатанія указовъ. Первая книга, вышедшая изъ этой типографіи, была „Книга Марсова, или воинскихъ дѣлъ отъ войскъ Царскаго Величества Россійскихъ совершенныхъ“ (1713). Она была издана in folio съ гравированными рисунками и портретомъ Петра I, работы Александра Зубова. Корректурный экземпляръ этой книги, испещренный поправками Петра I, и въ настоящее время хранится въ библіотекѣ московской духовной типографіи. Въ той-же библіотекѣ хранится еще и другой корректурный экземпляръ съ поправками государя вышедшаго въ 1719 г. устава „Ассамблей или собраній обоего пола“, а также и походный типографскій станокъ Петра I. Въ 1721 г. была открыта новая типографія при Александро-Невской лаврѣ. Съ 1727 г. книгопечатаніе въ Россіи получило большее распространеніе открытіемъ типографій при разныхъ учрежденіяхъ, но до начала царствованія Екатерины II составляло исключительную монополію казны. Въ 1771 г. впервые дано было разрѣшеніе иностранцу Гартунгу на открытіе типографіи съ правомъ печатать однѣ лишь иностранныя книги и объявленія. Съ 1783 г., когда было обнародовано дозволеніе заводить типографіи во всѣхъ городахъ имперіи и печатать книги на русскомъ и иностранныхъ языкахъ, К. получаетъ большое распространеніе. Въ 1795 г указъ о закрытіи всѣхъ частныхъ типографій, кромѣ учрежденныхъ по Высочайшему повелѣнію, вновь ограничиваетъ распространеніе печатнаго слова. Еще болѣе было стѣснено книгопечатаніе повелѣніями Павла I-го отъ 1797 г., объ упраздненіи всѣхъ типографій кромѣ состоящихъ при присутственныхъ мѣстахъ, и указомъ 1800 г. о запрещеніи продажи типографскихъ буквъ частнымъ лицамъ. Но съ 1801 г. К. начинаетъ снова распространяться послѣ разрѣшенія частнымъ типографіямъ печатать книги съ одобренія цензуры. Въ 1802 г. послѣдовало новое разрѣшеніе открывать частныя типографіи съ запрещеніемъ печатать въ нихъ церковныя книги и, вообще, относящіяся къ вѣрѣ. Съ этого времени К. въ Россіи становится на твердую ногу, а дальнѣйшее его развитіе стоитъ въ тѣсной связи съ общимъ ходомъ общественной жизни и движеніемъ литературы.

Процессъ книгопечатанія состоитъ изъ 2-хъ операцій: набора и печатанія. Наборъ бываетъ ручной или машинный. При ручномъ наборѣ рабочій—наборщикъ изъ отдѣленій ящика, гдѣ расположены отдѣльныя

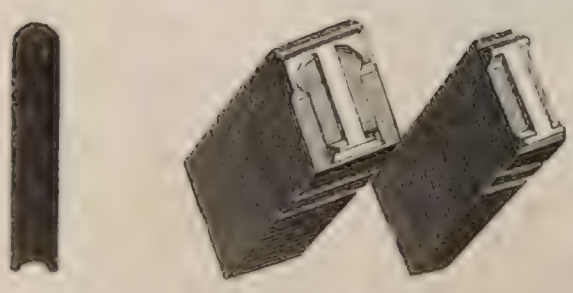

Фиг. 1 и 2.

литеры (фиг. 1 и 2) или шрифтъ, беретъ нужныя для составленія текста буквы и устанавливаетъ ихъ въ должномъ порядкѣ въ длинный и узкій станочекъ (фиг. 3), въ котор. одна боковая стѣнка можетъ переставляться и быть установлена соотвѣтственно длинѣ строки. Каждая строчка отдѣляется одна отъ другой мѣдной или свинцовой прокладкой (фиг. 4). Когда т. о. наберется 10 строчекъ, ихъ переносятъ на особый наклонный столъ, а когда на послѣднемъ строчекъ наберется столько, что соста-

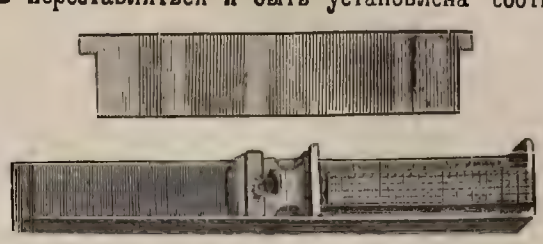

Фиг. 3 и 4.

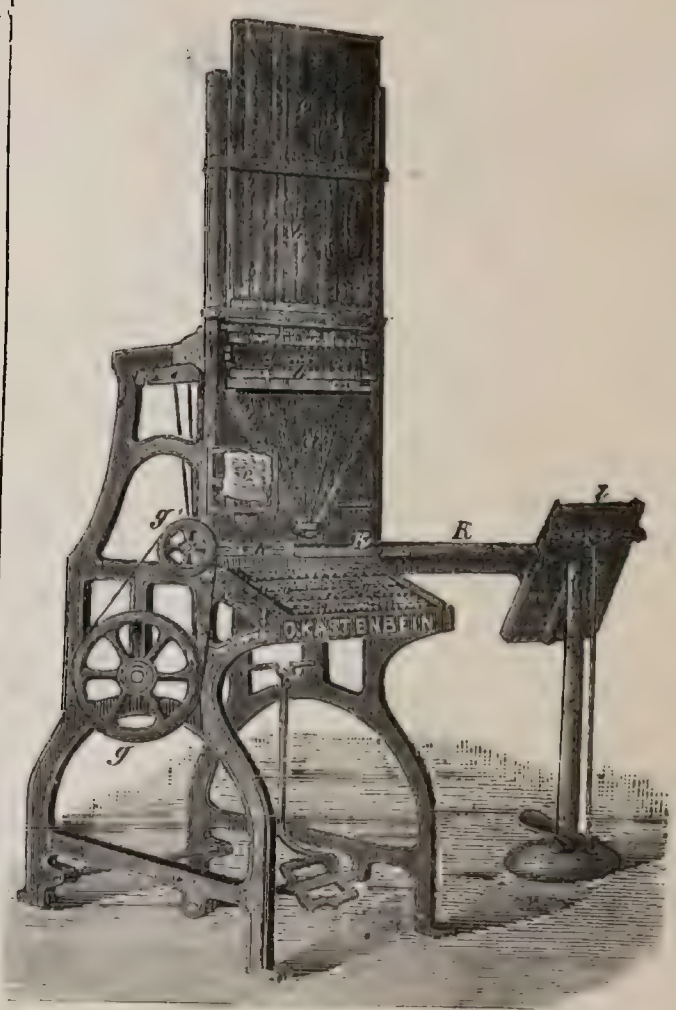

Наборная машина (фиг. 5).

вится колонка или страница, тогда шрифтъ связываютъ шнуркомъ и переносятъ на горизонтальную доску, гдѣ набранный текстъ располагаютъ въ 2 группы, изъ которыхъ одна содержитъ текстъ, который будетъ отпечатанъ на одной сторонѣ листа, а другая—на другой. Между колонками или страницами закладываютъ прокладки и каждую группу заключаютъ въ раму, которую такъ сильно затягиваютъ болтами или клиньями, чтобы потомъ не могло произойти никакого разстройства. Полученныя т. о. доски съ шрифтомъ переносятъ на станокъ,

гдѣ оттискиваютъ пробные листы — корректуры, по которымъ исправляютъ ошибки набора, а потомъ приступаютъ къ печатанію на машинѣ. Послѣ отпечатыванія шрифтъ отчищаютъ (петролеумомъ), а потомъ разбираютъ по отдѣленіямъ. Въ 19 столѣтіи были изобрѣтены наборныя машины, изъ которыхъ нѣкоторыя уже успѣли распространиться въ практикѣ. Одна изъ такихъ представлена на фиг 5, 6, 7: *a*—клавиши, на каждой изъ которыхъ отмѣчены буквы; при нажатіи какой-либо клавиши изъ ящика *b*, гдѣ помѣщается шрифтъ, выскакиваетъ соотвѣтствующая литера и, спускаясь по одному изъ каналовъ *c*, укладывается въ желобокъ *k*, гдѣ слѣд. и будутъ образовываться слова соотвѣтственно тому порядку, въ которомъ были нажаты клавиши *a*. Передвигаясь по желобку *k*, шрифтъ поступаетъ на наклонный столъ *l*, гдѣ его рабоч. сортируетъ въ колонки и т. д.; *e*—рукопись. Этой машиной можно набир. въ часъ 8000 литеръ при 2 рабочихъ. Точно также и для разборки шрифта по отпечатаніи имѣются особыя машины (фиг. 8). Разборщикъ разнимаетъ наборъ (*a*) руками и разноситъ литеры по сдѣланнымъ для каждой буквы отверстіямъ доски *b*, отверстія ведутъ въ воронкообразные канальцы, постепенно переходящіе въ вертикальныя трубки *c*, подъ трубками расположены короткіе желобки; литеры попадаютъ въ желобки въ вертикальномъ положеніи и располагаются въ рядъ одна возлѣ другой; къ желобкамъ примыкаетъ ящикъ со шрифтомъ наборной машины (*g*); литеры перегоняются туда при помощи подвижнаго гребня *l*, имѣющаго особый зубецъ для каждаго желобка; гребень приводится въ движеніе посредств. нажима *e*, лебедки e_1 и колѣна e_2. Для отпечатыванія изданій, которыя выходятъ часто въ большомъ количествѣ экземпляровъ и безъ всякихъ перемѣнъ, напр., классики и др., употребляется особый способъ, наз. стереотипнымъ, изобрѣтенный Жену въ Ліонѣ въ 1829 г. Этотъ способъ заключается въ томъ, что, набравши листъ, этимъ наборомъ дѣлаютъ оттискъ на влажномъ картонѣ, приготовляемомъ склеиваніемъ листовъ шелковой бумаги; по полученной формѣ производятъ металлическій отливъ, которымъ уже и печатаютъ. Такой способъ представляетъ большія преимущества, ибо отливъ служитъ долго, печатаетъ безъ ошибокъ, не требуетъ корректуры и т. д. По способу Гагемана въ Берлинѣ отпечатокъ дѣлается на сухомъ картонѣ особымъ стальнымъ гравированнымъ шрифтомъ. Первыя печатныя машины представляли собою дерев. прессы, но потомъ ихъ вытѣснили желѣз. прессы, впервые примѣненн. въ 1798 г. Изъ прессовъ въ настоящее время употребляется скоропечатка, изобрѣтенная Кёнигомъ въ 1810 г. Въ ней наборъ помѣщается въ каретку, которая движется взадъ и впередъ и каждый разъ проходитъ сначала подъ валиками съ краской, а потомъ подъ другимъ большимъ металлическимъ вальцомъ, на $^1/_2$ обтянутымъ войлокомъ. Подъ этотъ вальцъ рабочій подкладываетъ листъ, который захватывается вальцомъ, надавливается на подошедшую каретку съ наборной доской и потомъ выходитъ уже отпечатаннымъ. Такой станокъ даетъ 1000—1100 оттисковъ въ часъ. Такіе станки строятъ

Разборная машина (фиг. 8).

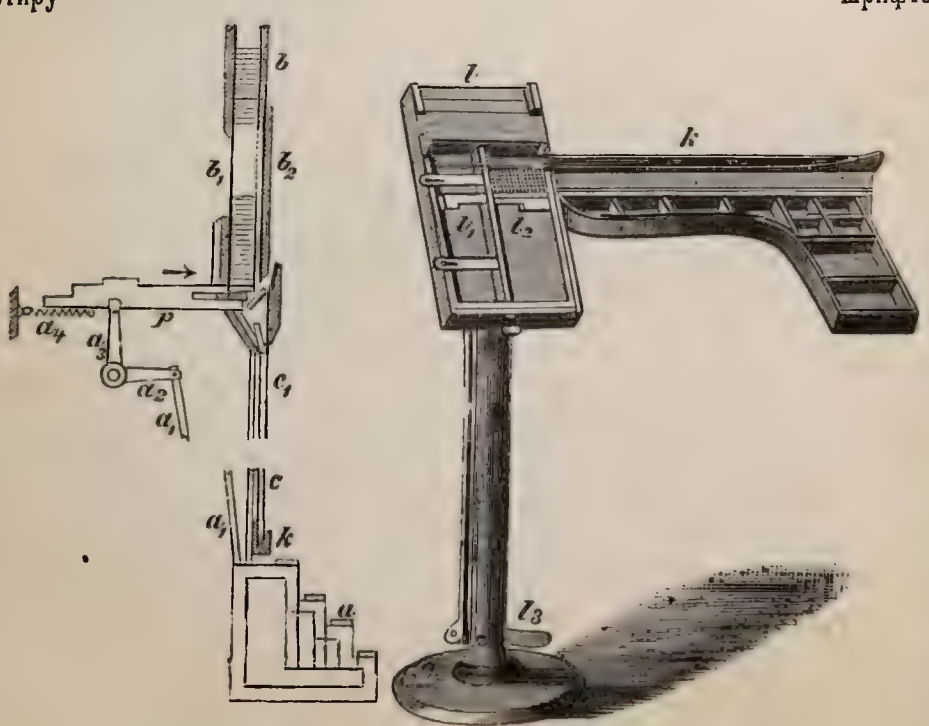

Отдѣльныя части наборной машины (фиг. 6 и 7).

и съ 2-мя вальцами, къ которымъ послѣдовательно подходитъ каретка; работа ихъ еще производительнѣе. Эти станки требуютъ значительной движущей силы. Въ настоящее время весьма часто требуется въ очень короткій срокъ изготовить громадное количество экземпляровъ, напр. газетъ. Въ такихъ случаяхъ употребляются ротаціонныя машины. Такая машина печатаетъ съ обѣихъ сторонъ по безконечной бумажной лентѣ, длиной отъ 5000 до 10000 метровъ; эту ленту сама машина разрѣзаетъ на листы и складываетъ въ требуемый форматъ, выпуская отъ 12000 до 15000 листовъ въ часъ. Изъ множества существующихъ, на фиг. 8 представлена машина, изготовляемая Аугсбургской машинной фабрикой. Валъ a, на которомъ намотана безконечная бумажная лента, снабженъ тормазомъ, который обусловливаетъ натяженіе ленты, чтобы она

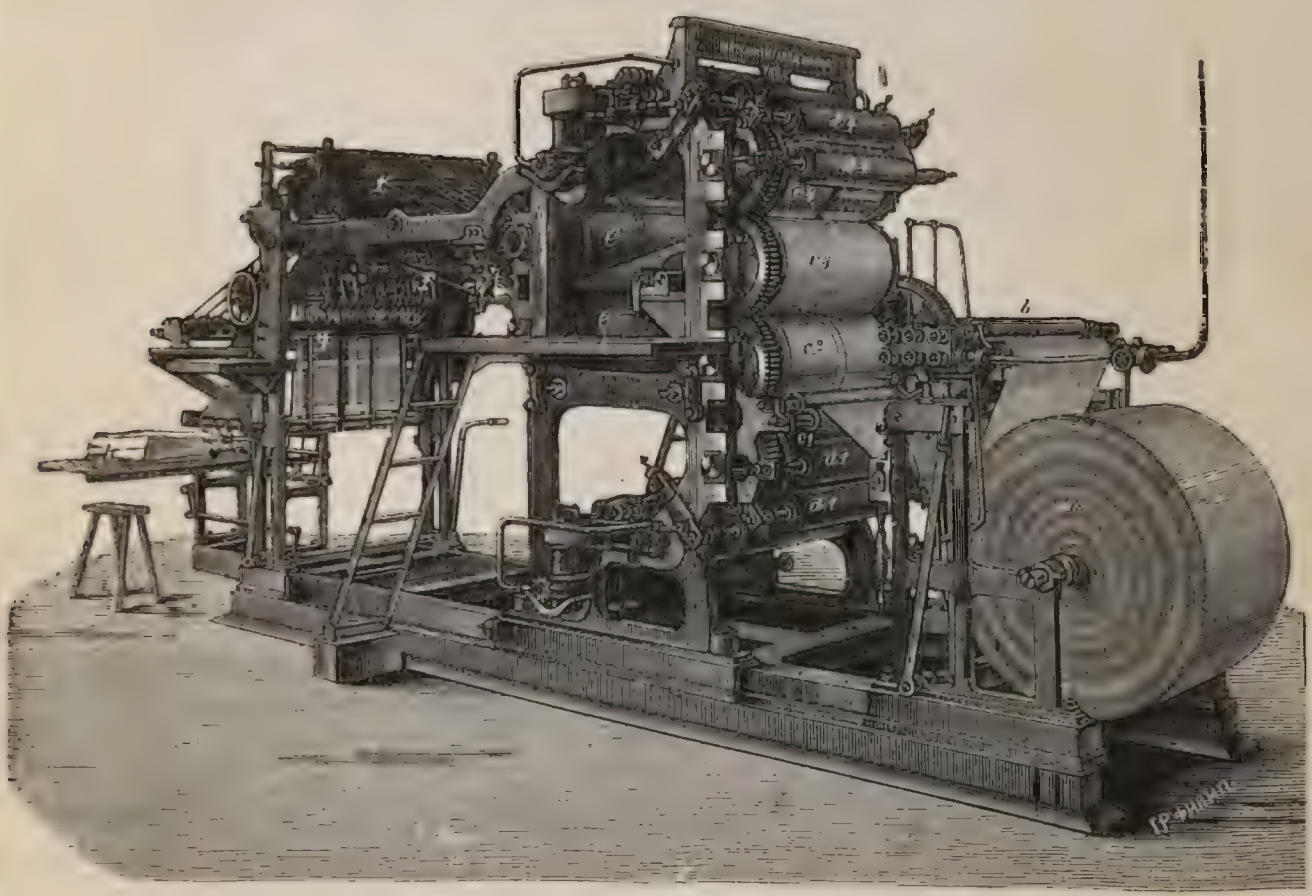

Ротаціонная машина.

не давала складокъ при проходѣ чрезъ увлажняющій аппаратъ b. Послѣдній состоитъ изъ нѣск. пустотѣлыхъ валиковъ, въ которые проведенъ паръ, гдѣ онъ конденсируется и т. о. увлажняетъ ленту. Послѣ этого лента при посредствѣ направляющихъ валиковъ поступаетъ между вальцами c_1 и c_2 и получаетъ отпечатокъ съ одной стороны отъ вальца c_1 а потомъ — между вальцами c_3 и c_4 — и печатается съ другой стороны отъ вальца c_4; краску наводятъ вальцы d_1, d_4 и др. Затѣмъ лента поступаетъ къ рѣжущему цилиндру e, гдѣ она разрѣзается на листы. Отсюда листы помощью безконечн. полотенъ f переносятся къ аппарату g, гдѣ они складываются въ форматъ и собираются на столѣ h. При машинѣ находится одинъ мастеръ и 2 мальчика, убирающіе отпечатанные листы. Эти машины позволяютъ употреблять и стереотипный способъ, тогда отлитыя плиты—одна навертывается на верхній цилиндръ c_4 а вторая на нижній c_1. Въ настоящее время стремятся приспособить ротаціонныя типографскія машины для печатанія иллюстрацій, для каковой цѣли изготовляются гальваническимъ путемъ мѣдныя оттиски съ рисунковъ, наз. клише, и навертываются на цилиндры c_1 или c_4.

Книгоѣдъ (Troctes pulsatorius), насѣкомое сем. сѣноѣдовъ, отр. прямокрылыхъ, желтовато-бураго цвѣта, лишенъ крыльевъ, достигаетъ $^3/_4$ лин., водится въ книгахъ и коллекціяхъ насѣкомыхъ, которыя служатъ ему пищею.

Книдъ (лат. Cnidus), въ древности глав. гор. дорическаго союза на мысѣ Тріопіонъ, въ Каріи (Малая Азія); славился статуей Венеры (Афродиты), работы Праксителя. Недалеко отъ К. Кононъ, во главѣ соединеннаго флота персовъ и аѳинянъ, разбилъ спартанскій флотъ съ Писандромъ во главѣ, въ 394 г. до Р. Х.

Книжка (желудокъ), см. Двукопытныя животныя.

Книжная тля (Troctes), родъ насѣкомыхъ сем. Termitina, пор. Orthoptera. Къ этому роду принадлежитъ видъ *К. т. обыкновенная*, T. pulsatorium, которая въ видѣ личинки водится въ старыхъ бумагахъ, гербаріяхъ, коллекціяхъ насѣкомыхъ и точитъ ихъ.

Книжная торговля, отрасль промышленности, направленная на производство и сбытъ литературныхъ произведеній. К. т. распадается на 1) *издательскую т.* (производство книгъ для продажи), 2) *складочную т.* (продажа книгъ въ книжныхъ лавкахъ

и магазинахъ), *разносную* и *развозную т.* (т. н. *кольпортажъ*), *антикварную т.* (т. старинными изданіями литературы и подержанными книгами) и 3) *коммиссіонную т.* (посредничество въ торговыхъ сдѣлкахъ между книгопродавцами и между ними и издателями). *Исторія.* У народовъ древняго Востока, даже столь культурныхъ, какъ египтяне и евреи, мы не находимъ никакихъ слѣдовъ К. т. За то существуютъ несомнѣнныя доказательства процвѣтанія книжнаго дѣла въ древней Греціи и Римѣ. Уже въ 5-мъ в. до Р. Хр. Аѳины вели значительную К. т. не только мѣстную, но и вывозную, предметами которой служили на ряду съ книгами научнаго и поэтическаго содержанія произведенія народной литературы. Подъ вліяніемъ греческой культуры К. т. проникаетъ въ Римъ и къ концу республиканскаго періода, знаменующаго собою расцвѣтъ римской литературы, достигаетъ высокой степени развитія. Число тогдашнихъ книгопродавцевъ (bibliopolae), которые были вмѣстѣ и издателями, было довольно значительно. Такъ какъ переписчики (librarii), корректоры и переплетчики были всѣ изъ рабовъ, то главный расходъ по изданію и торговлѣ книгами падалъ на матеріалъ—папирусъ, ввозъ котораго былъ обложенъ довольно высокою пошлиною. Говоря вообще, книги, въ особенности школьные учебники, были поэтому поразительно дешевы. Понятія гонорара и литературной собственности были, повидимому, чужды; на литературу смотрѣли, какъ на достояніе народное. Законовъ о печати, вообще, не было; однако, встрѣчались случаи (особенно въ періодъ имперіи) конфискаціи и сожженія книгъ. Наиболѣе значительные центры книжной торговли были: Александрія, Ліонъ, Карѳагенъ, Антіохія, Смирна, Марсель, Аѳины, Миланъ, Брундузіумъ. Множество дошедшихъ до насъ именъ римскихъ авторовъ и производство книгъ тысячами изданій даютъ намъ полное основаніе думать, что число книгъ въ то время было просто невѣроятно. Въ одной Александрійской библіотекѣ ихъ было 700000. Въ первой половинѣ среднихъ вѣковъ мы не находимъ въ Европѣ литературно-торговаго оборота, за исключеніемъ Римской имперіи (Византія, Александрія) и магометанскихъ странъ (Багдадъ, Каиръ, Кордова). Не только наука, но и самая грамотность не выходила изъ тѣсныхъ предѣловъ монастырскихъ келій. Къ тому же дороговизна письменнаго матеріала, пергамента, мѣшала болѣе широкому распространенію рукописей. Лишь съ возникновеніемъ первыхъ университетовъ въ 12 в., породившихъ потребность въ руководствахъ и учебникахъ для студентовъ, и съ изобрѣтеніемъ болѣе дешеваго письменнаго матеріала, тряпичной бумаги, К. т. или, вѣрнѣе, торговлѣ рукописями данъ былъ сильный толчокъ. Съ этихъ поръ научная и учебная литература, а впослѣдствіи также поэтическія и народныя произведенія, становятся предметомъ торговаго оборота. Первые слѣды организованной формы этого торговаго оборота мы находимъ въ Италіи въ 13 в. Первоначально является здѣсь классъ т. н. stationarii, которые не продаютъ своихъ рукописей, но отдаютъ ихъ студентамъ напрокатъ для переписки. Промыселъ этихъ stationarii подлежалъ строгому контролю университетовъ, запрещавшихъ имъ продажу рукописей. Т. о. stationarii не книгопродавцы въ собственномъ смыслѣ этого слова. Такіе книгопродавцы являются лишь позже въ лицѣ т. н. venditores librorum или librarii, которые продавали свои нерѣдко ими самими составляемыя рукописи самостоятельно, безъ всякаго университетскаго надзора. Средоточіемъ рукописной торговли были города сѣв. Италіи: Венеція, Флоренція, Миланъ и др. Почти въ то же время и при такихъ же условіяхъ возникаетъ книжная торговля во Франціи, Англіи и Германіи. Въ послѣдней странѣ stationarii являются въ меньшемъ количествѣ, такъ какъ ихъ дѣятельность замѣнялась здѣсь распространеннымъ обычаемъ диктованія лекцій доцентами. Важнѣйшіе пункты К т. въ Германіи были: Прага, Вѣна, Гейдельбергъ, Эрфуртъ, Кёльнъ; въ нижней Германіи: Гентъ, Брюгге. Торговлѣ рукописями посвящали себя вездѣ люди различныхъ профессій: переписчики, ученые разныхъ факультетовъ, студенты, городскіе чиновники, купцы, въ особенности же переплетчики и пергаментщики.

Изобрѣтенное въ срединѣ 15 в. книгопечатаніе далеко не сразу вытѣснило рукописныя изданія. Богатые библіофилы долгое время предпочитали пріобрѣтать для своихъ библіотекъ рукописи, а не книги, недовольные тѣмъ, что литературныя произведенія, бывшія до того времени ихъ исключительнымъ достояніемъ, теперь становятся доступными и для средняго класса. Съ другой стороны, рукописныя изданія потому еще успѣшно конкурировали съ печатными, что странствующему переписчику гораздо легче было везти съ собою свой несложный письм. приборъ, чѣмъ типографщику свои шрифты и прессы. Тѣмъ не менѣе, въ теченіе 2-й половины 15 в. появилось въ печати 16299 сочиненій въ 208 различныхъ мѣстахъ и 1213 печатняхъ. Прежніе центры рукописной издательской и торговой дѣятельности сдѣлались теперь средоточіемъ книгопечатнаго промысла. Такъ, въ Италіи—Венеція (199 печатенъ), Миланъ (60), Болонья (43), Римъ (41), Флоренція (47); во Франціи—Парижъ (87), Ліонъ (48); въ Германіи—большое множество городовъ съ сравнительно незначительнымъ количествомъ типографій: Аугсбургъ и Кёльнъ (по 22), Базель и Страсбургъ (по 17), Нюрнбергъ (13), Лейпцигъ (9), Вѣна (2).

Новый толчекъ развитію книжной торговли былъ данъ въ эпоху Renaissance пробудившимся интересомъ къ изученію классической древности.

К. т. не имѣла характера отдѣльнаго самостоятельнаго промысла. Типографщикъ былъ въ то же время и издателемъ, а книгопродавецъ торговалъ нерѣдко и металлами, шерстью, кожами, даже виномъ. За недостаткомъ средствъ иногда нѣсколько типографій соединялись въ одно общество и издавали книги на общія средства. Иногда случалось, что князья, магистраты или богатые любители литературы помогали издателямъ своими средствами. Въ концѣ 15 и въ началѣ 16 в. существовали уже въ разныхъ городахъ Европы весьма значительныя издательскія и книгопродавческія фирмы. Такъ, напр., Лейпцигъ въ послѣднее десятилѣтіе 15 в. имѣлъ большія торговыя связи съ Магдебургомъ, Прагою, а въ началѣ 16 в. съ Данцигомъ, Польшею, Венгріей, Трансильваніей.—Хотя К. т. во все продолженіе среднихъ вѣковъ не под-

далась цеховому режиму, однако и надъ ней тяготѣли нѣкоторыя стѣснительныя ограниченія, заимствованныя изъ цеховыхъ порядковъ. Такъ, типографщики имѣли право торговать лишь изданіями собственныхъ типографій; антикваріямъ запрещалось торговать новыми книгами и т. д.—Довольно рано возникаютъ книжныя ярмарки, изъ которыхъ особое значеніе пріобрѣли франкфуртская на Майнѣ (возникла въ 70 годахъ 15 ст.) и Лейпцигская (сущ. съ 1493 г.). Первая изъ нихъ имѣла въ теченіе столѣтія характеръ всемірнаго книжнаго рынка и потеряла это свое значеніе съ тѣхъ поръ, какъ универсальная латинская литература стала уступать мѣсто зарождающимся національнымъ литературамъ, а съ другой стороны правительства европейскихъ государствъ стали издавать стѣснительные для печати законы (напр. въ 70 годахъ 16 в. изданъ въ Италіи Jndex librorum prohibitorum, сдѣлавшій большую часть нѣмецкой литературы недоступной для Италіи).

Дальнѣйшее развитіе К. т. въ Германіи задерживалось кромѣ цензуры еще вошедшимъ въ обычай и долгое время не запрещеннымъ закономъ перепечатываніемъ чужихъ книгъ, находившихъ легкій сбытъ на рынкѣ. Такого рода контрафакціи нерѣдко даже поощрялись не только въ отдѣльныхъ территоріальныхъ германскихъ владѣніяхъ, но и въ самой Вѣнѣ. Главнымъ образомъ это обстоятельство побудило германскихъ книгопродавцевъ еще въ 17 в. соединиться въ общества и совокупными силами защищать свои права. Послѣ ряда неудачныхъ опытовъ этого рода былъ основанъ въ 1825 г. въ Лейпцигѣ „Биржевой союзъ нѣмецкихъ книгопродавцевъ“, поставившій себѣ цѣлью охранять интересы нѣмецкой К. т. и достигшій весьма плодотворныхъ результатовъ въ этомъ направленіи.

О современномъ состояніи К. т. въ Германіи даютъ понятіе слѣд. цифры:

Число книжныхъ магазиновъ, имѣющихъ постоянныя сношенія съ Лейпцигомъ, составляло:

Въ 1791 г. — 413, въ 1840 г. — 1415, въ 1873 г.—3983, въ 1885 г.—6304, въ 1890 г.—7474.

Въ томъ числѣ:

	въ 1791 г.	1840 г	1873 г.	1885 г.
въ Лейпцигѣ.	50	117	292	514
„ Берлинѣ .	30	104	444	598
„ Вѣнѣ .	21	42	116	175
„ Штутгартѣ	3	30	98	109

Различныхъ сочиненій появилось:

Годъ. . . .	1600	1650	1700	1750	1800	1884
Число соч.	791	725	951	1219	3335	15607

По отдѣламъ литературы сочиненія эти распредѣляются слѣд. образомъ въ %:

	1600	1650	1700	1750	1800	1840	1884
Богословіе . .	42,0	41.5	44,0	28,8	10,5	18,1	9,4
Юр. и общ. науки	15,7	7,4	8,7	8,2	7,0	5,8	9,6
Медицина . . .	4,8	5,9	6,4	8,5	8,2	7,0	6,0
Исторія	11,6	20,0	16,1	16,2	9,7	11,6	10,1
Философія. . .	18,7	17,0	20,1	26,8	3,4	1,0	1,0
Беллетристика .	3,9	5,2	2,9	8,7	18,4	11,9	8,4
Естест. науки	—	—	—	—	4,6	4,5	5,4
Матем., астрон.	—	—	—	—	2,0	1,3	1,4
Коммерч. науки	—	—	—	—	1,4	1,0	4,5
Технологія. .	—	—	—	—	2,7	5,4	2,7
Музыка . . .	3,3	3,0	1,8	2.6	0,3	0,7	3,9

Въ Англіи, гдѣ свобода печати сущ. съ 1694 г., а литерат. собственность гарантирована закономъ при королевѣ Аннѣ, К. т. привлекаетъ къ себѣ массу спекулятивныхъ силъ и огромные капиталы. Необыкновенная конкурренція между издателями сильно подняла авторскій гонораръ. Въ то же время каждый англичанинъ, имѣющій претензію считать себя образованнымъ, непремѣнно пріобрѣтаетъ себѣ библіотеку,—обычай, распространенный не только въ метрополіи, но и въ колоніяхъ. Центромъ К. т. является здѣсь Лондонъ, издающій ежегодно больше книгъ, чѣмъ всѣ остальныя владѣнія британской имперіи.

Особенность американской К. т. состоитъ въ томъ, что значительная часть ея производится посредств. аукціоновъ въ Нью-Іоркѣ, Филадельфіи и Бостонѣ (дважды въ годъ). На ряду съ этимъ здѣсь, какъ нигдѣ, процвѣтаетъ разносная и развозная т. книгами.

Франція замѣчательна своей централизаціей К. т., $^2/_3$ оборотовъ которой приходятся на Парижъ. Все сколько-нибудь выдающееся выходитъ въ Парижѣ. К. т. составляетъ здѣсь довольно важную отрасль отпускной торговли. Между прочимъ, Франція снабжаетъ всѣ американскія государства испанскаго и португальскаго происхожденія почти всѣми обращающимися тамъ книгами. Обширныя научныя изданія весьма часто издаются здѣсь вполнѣ или отчасти на средства правительства. Общее число появляющихся ежегодно въ печати произведеній меньше, чѣмъ въ Германіи.

Въ Россіи К. т., даже спустя долгое время послѣ основанія первыхъ типографій, находилась въ зачаточномъ состояніи, изъ котораго не могъ ее вывести и Петръ I, много заботившійся о распространеніи книгъ. Книгопродавцы несли одни лишь убытки. Издательская дѣятельность Новикова въ царствованіе Екатерины II оживляетъ К. т. и старается насаждать ее кромѣ столицъ еще въ провинціи. Въ концѣ 18 в. центръ К. т. переносится изъ Москвы въ Петербургъ. Вмѣстѣ съ тѣмъ появляются современныя формы организаціи К. т., дѣятельность издательская и книгопродавческая. Послѣ Новикова выдающаяся роль въ дѣлѣ развитія К. т. переходитъ къ Алекс. Филип. Смирдину, который поставлялъ книги для всей Россіи, значительно удешевилъ ихъ стоимость и тѣмъ расширилъ кругъ читающей публики. Имъ были изданы лучшіе русскіе писатели 30-хъ и 40-хъ годовъ настоящаго ст. Около 1840 г. К. т. была уже настолько оживлена, что въ магазинѣ Полякова (въ С.-П.Б.) выручка за годъ составляла 700 000 р. асс.

Въ настоящее время книжное дѣло въ Россіи подраздѣляется на 1) производство свѣтскихъ книгъ, 2) произв. духовныхъ книгъ и 3) произв. лубочныхъ изданій. Торговля духовными книгами сосредоточивается въ синодальныхъ типографіяхъ, лаврахъ и монастыряхъ. Въ москов. синодал. типографіи было напечатано въ 1885 г. 238 760 экз. книгъ и брошюръ и 3 778 650 экз. листовъ, а въ С.-Петербургской—книгъ и брошюръ 1 474 620 и 365 040 листовъ. Для распространенія книгъ духов. содержанія въ С.-П.Б. образовалось въ 1863 г. частное „Общество распространенія Св. Писанія въ Россіи“, которое распространяетъ духов. книги на фабрикахъ, въ тюрьмахъ, больницахъ и въ разн.

захолустьяхъ нашей родины. Органомъ распространенія книгъ служатъ здѣсь т. н. „книгоноши“, продающіе свои изданія по крайне-дешевой цѣнѣ (4 евангелія въ коленкор. переплетѣ 15 к.). Съ неподдѣльною радостью встрѣчаетъ русскій простолюдинъ такого „книгоношу“ гдѣ-нибудь въ глубинѣ Сибири. Благодаря такимъ пріемамъ, дѣятельность Общества растетъ изъ года въ годъ. Въ періодъ за 1863—87 гг. имъ распространено 1 223 044 экз. Реформы прошлаго царствованія дали толчекъ развитію грамотности въ Россіи, а вмѣстѣ съ этимъ и развитію К. т. По даннымъ Импер. Публич. библіотеки (куда поступаетъ по одному экземпляру каждой вновь выходящей книги) туда поступило произведеній отечеств. литературы:

въ	1854 г.	1000	соч.	2098	том.
„	1864 „	2523	„	2833	„
„	1874 „	8280	„	9766	„
„	1884 „	10478	„	12250	„

Въ 1891 г вышло всего 9053 соч. въ количествѣ 29 000 000 экз.; изъ нихъ на русск. языкѣ 6588 соч. въ 22 900 000 экз., на иностранныхъ и инородческихъ языкахъ 2465 соч. въ количествѣ 6 100 000 экз. По сравненію съ 1890 г. вышло на 415 соч. и на 4 100 000 экз. больше. По содержанію эти книги распредѣляются слѣд. образ.:

	Сочин.	экз.
Духов. . . .	789	3 900 000
Справоч. . .	624	4 000 000
Беллетрис. .	590	2 500 000
Учебник. . .	574	4 000 000
Медиц. .	476	520 000
Драм. произв.	272	188 000
Историч. . .	254	187 000
Юридич. . .	224	290 000
Народ. . . .	221	1 700 000
Лубоч. . . .	99	997 000

Въ 1888 г. были изданы книги въ 128 город. (всѣхъ городовъ въ Россіи 1274); изъ нихъ только 11 издали болѣе, чѣмъ по 100 соч.

Петербургъ . .	2484
Москва	1547
Варшава.	912
Одесса.	274
Рига.	264
Казань.	228

Что касается книжныхъ магазиновъ и лавокъ въ губерніяхъ, то въ 1885 г. они распредѣлялись такъ:

Въ С.-Петерб.	327	Въ Курлянд.	43
„ Москов.	224	„ Яросл.	40
„ Лифлянд.	69	„ Воронеж.	31
„ Херсонск.	55	„ Казан.	
„ Саратов.	51	„ Владим.	
„ Кіевск.	44		

въ остальныхъ менѣе, чѣмъ по 30, въ Уфимской 2 и Оренб.—1. Кромѣ книгопродавцевъ въ большихъ городахъ есть издатели. Изъ издательскихъ фирмъ въ С.-Петербургѣ наиболѣе извѣстны: Ф. Павленковъ, фирма Глазунова, А. Суворинъ, Вольфъ, Карбасниковъ, Ильинъ, „Посредникъ“, С.-П. Комитетъ грамотности. Послѣдніе 2 занимаются изданіемъ дешевыхъ народныхъ книгъ. Въ Москвѣ: Солдатенковъ, фирма Салаевыхъ, Маракуевъ, „Народная школа“, „Москов. Комитетъ грамотности“, 3 послѣднія изъ названныхъ фирмъ издаютъ произведенія, назначенныя для народа. — К. т. въ большихъ городахъ занимаются еще „букинисты“, торгующіе старинными изданіями и подержанными книгами. Прежній промыселъ букинистовъ — торговля книгами въ разносъ — запрещенъ былъ правительствомъ, такъ какъ букинисты нерѣдко доставляли своимъ заказчикамъ книги, изъятыя изъ обращенія. — *Производство лубочныхъ книгъ* сосредоточивается глав. обр. въ Москвѣ на Никольскомъ рынкѣ. Изъ лубочныхъ издателей наиболѣе извѣстны: Сытинъ, Абрамовъ, Губановъ, Морозовъ. Производство лубочныхъ изданій особенно расширилось за послѣдніе годы, когда народъ сталъ предъявлять болѣе значительный спросъ на книги для чтенія. Одинъ Сытинъ, которому принадлежитъ первое мѣсто среди этихъ издателей, издаетъ въ годъ около 10 000 000 экз. книгъ, 1 000 000 экз. „духовнаго содержан.“ карт. и 850 000 экз. свѣтскихъ картинъ. Дешевыя народныя книжки и картины продаются у Сытина по 50 коп. за сотню. Годовое производство лубочныхъ изданій въ Москвѣ простирается на сумму въ 665 000 р. въ годъ. На Нижегородской ярмаркѣ этихъ изданій сбываютъ на сумму не менѣе 100 000 руб. въ годъ, на Ирбитской—на сумму въ 50 000 руб. Московскіе издатели лубочной литературы снабжаютъ своимъ товаромъ и С.-Петербургъ (Апраксинскій рынокъ). Въ Москвѣ разноской лубочныхъ изданій занимаются т. н. „фарисеи“, прозванные такъ въ насмѣшку, какъ лица безъ опредѣленныхъ занятій и мѣстожительства.—Производствомъ лубочныхъ картинъ занимаются кое-гдѣ и крестьяне. Въ этомъ отношеніи особенно выдается слобода Мстера, Вязниковскаго уѣзда, Владим. губ., гдѣ начало этому промыслу положено было въ 1840 г. крестьяниномъ Голышевымъ. — Лубочные издатели распространяютъ свой дешевый товаръ чрезъ т. н. „ходебщиковъ“, „офеней“, „коробейниковъ“

Книжники, образованные люди у іудеевъ; они были: домовые при царяхъ или знаменитыхъ людяхъ, и людскіе, избиравшіеся изъ колѣна Левіина и занимавшіеся перепискою или наблюденіемъ за перепискою св. книгъ и толкованіемъ ихъ народу.

Книжный 1) **К. форматъ**, величина страницы печат. изданія, зависитъ отъ того, во сколько разъ сложенъ листъ, и отъ величины печатнаго листа. Если листъ сложенъ одинъ разъ, получается форматъ „ин-фоліо“ (in folio); если листъ сложенъ два раза—„инкварто“ (in quarto), при троекратномъ сложеніи—„ин-октаво“ (in octavo) и т. д. Поэтому печатный листъ имѣетъ 2, 4, 8, 16, 32 и т. д. листковъ при вдвое большемъ числѣ страницъ. Меньшіе форматы (mignonnes, diamants, microscopiques) образуются при гораздо меньшей величинѣ листовъ. 2) **К. языкъ**, то-же, что литерат. яз. (см. это сл.).

Книккербокеръ, Дитрихъ, псевдонимъ, подъ кот. Вашингтонъ-Ирвингъ написалъ свою юмористическую исторію Нью-Іорка („History of New York“, 1809); насмѣшливое прозвище старой нидерландской буржуазіи, корен. жит. Н.-Іорка (первоначально Нью-Амстердама), а также нью-іоркцевъ вообще.

Книксенъ (отъ нѣмец. Knicks, поклонъ), то же что реверансъ (révérance), низкій женскій поклонъ.

Книппердоллингъ (Бернтъ) перекрещенецъ, род. въ Мюнстерѣ, знатнаго происхожд., за участіе въ мятежѣ 1527 г. заключенъ епископомъ въ тюрьму и получилъ свободу только по взносѣ значит. денежн. суммы; въ 1532 г. примкнулъ къ движенію перекрещенцевъ и, вслѣдствіе побѣды передовой партіи, въ 1533 г. назначенъ начальникомъ города; сильно содѣйствовалъ Іоанну Лейденскому и былъ его сподвижникомъ и соратникомъ. Въ 1536 г., по взятіи города приверж. епископа, К. былъ казненъ.

Книпроде, Винрихъ, фонъ, гохмейстеръ нѣмецкаго рыцарскаго ордена, род. въ 1351 г.; оказалъ большія услуги ордену поощреніемъ земледѣлія, ремеслъ и торговли, одержалъ важную побѣду надъ литовцами въ битвѣ при Рудау (1370), помогъ Ганзейскому союзу заключить блистательный Штральзундскій миръ съ Даніей; время его считается самымъ цвѣтущимъ періодомъ въ исторіи ордена; ум. въ 1382 г.; гробница его находится въ Маріенбургѣ.

Книпъ, Христофъ Генр., нѣмецк. портретистъ и пейзажистъ, род. въ Гильдесгеймѣ въ 1748 г., сопровождалъ Гёте во время его путешествія въ Сицилію, ум. въ 1825 г. въ Неаполѣ профессоромъ академіи художествъ.

Книримъ, Вольдемаръ Августовичъ, профес. сельск. хозяйства въ рижскомъ политехн. учил. съ 1880 г.

Книсъ (Knies), Карлъ, извѣстн. нѣм. политико-экономъ, род. въ 1821 г.; въ 1852 г. учитель кантонал. школы въ Шафгаузенѣ, съ 1855 — 60 г. проф. камеральн. наукъ въ Фрейбургѣ; съ 1862—65 г., состоя директоромъ высшаго училищнаго совѣта въ Баденѣ, подготовилъ реорганизацію народн. школъ въ герцогствѣ и замѣну духовнаго надзора за школами наблюденіемъ свѣтскихъ училищн. совѣтовъ; съ 1865 профес. госуд наукъ при гейдельбергск. ун.; какъ ученый К. обратилъ на себя всеобщее вниманіе изданнымъ имъ въ 1853 г. трудомъ: „Политич. экономія съ историч. точки зрѣнія“ (2 дополн. изд. вышло въ 1883 г. подъ нѣсколько измѣн. загл.), въ которомъ съ особенной ясностью изложилъ недостатки исходн. принциповъ и пріемовъ изслѣдованія школы Ад. Смита-Рикардо, показалъ тѣсную зависимость хоз. жизни отъ психологич., географич. и особенно историческаго моментовъ и доказалъ, что законы народн. хозяйства могутъ быть раскрыты лишь путемъ послѣд. анализа прошлаго эконом. и обществ. развитія каждой страны. Идеи К. имѣли громадное вліяніе на современ. нѣмецк. полит. экономію и, вмѣстѣ съ трудами Бр. Гильдебранта и В. Рошера, положили основаніе исторической школѣ въ пол. экономіи (см. пол. экономія). Самъ К. въ главныхъ дальнѣйшихъ изслѣдованіяхъ остается чистымъ теоретикомъ-абстрагистомъ. Важнѣйшая изъ его послѣд. работъ „Geld und Credit“ (1873 — 76; 2 изд. 1886) даетъ талантл. опроверженіе теоріи кредита Маклеода и, рядомъ съ разработкой спеціальныхъ вопросовъ денежн. обращ. и кредита, содержитъ критическій обзоръ главнѣйшихъ ученій о мѣн. цѣнности, капиталѣ и поземельной рентѣ.

Кничанинъ, Стефанъ Петровичъ, сербск. генералъ, род. въ 1809 г., участвовалъ въ народн. возстаніи противъ кн. Милоша, былъ изгнанъ, возвращенъ кн. Александромъ и до февр. 1849 г. былъ однимъ изъ гл. предводителей въ войнѣ австрійскихъ сербовъ противъ венгерцевъ. Въ концѣ 1854 г. сдѣланъ военн. министромъ и президентомъ совѣта, ум. въ 1855 г. въ Бѣлградѣ.

Книшъ, кнышъ (юж.), пирожекъ на маслѣ или салѣ.

Кнобельсдорфъ, Гансъ Георгъ, род. въ 1697 г., ум. въ 1753. По плану Фридриха Вел. построилъ замокъ Сансуси; первый изъ германск. архитекторовъ, при постройкѣ опернаго театра въ Берлинѣ, возвратился къ формамъ классич. древности.

Кноблехеръ, Игнатій, африканск. путешественникъ, р. въ 1819 г., былъ папскимъ генералъ-викаріемъ во внутренней Африкѣ, въ 1849 г. изслѣдовалъ рѣку Баръ-Эль-Абіадъ отъ Хартума до 4°10′ сѣверн. шир.; результаты этого путешествія обнародованы отчасти Клуномъ въ его „Путешествіи по Бѣлому Нилу“ (1852). Свои этнографическія коллекціи, собранныя въ 1850 г., К. подарилъ г. Лойбаху, отчасти вѣнскому естественно-историческ кабинету; ум. въ 1858 г.

Кноллеръ, Мартинъ, итал. живописецъ историческихъ сюжетовъ и портретистъ, р. въ 1725 г.; съ 1756 г. придворн. художникъ и съ 1760 г профессоръ академіи въ Миланѣ; ум. въ 1804 г., товарищъ по направленію Рафаэля Менгса; его фрески и картины въ тирольск. церквахъ и миѳологическ. фрески во многихъ миланскихъ дворцахъ отличаются живостью художественнаго воспроизведенія и прелест. колоритомъ.

Кнолль, Конрадъ, нѣмецк. скульпторъ, р. въ 1829 г., съ 1868 г. профессоръ высш. политехнич. школы въ Мюнхенѣ; ему принадлежатъ колоссальныя статуи Генриха Льва и Людвига Баварскаго, украшающія старую мюнхенскую ратушу, и такъ наз. „Fischbrunnen“ въ зданіи новой ратуши, превосходный по исполненію, одинъ изъ красивѣйшихъ общественныхъ памятниковъ новѣйшаго времени (1865); далѣе, глубоко прочувствованная группа въ натуральн. величину, изображающая изгнаніе Св. Елисаветы съ тремя дѣтьми изъ Вартбурга, колоссальныя статуи историка Гейсера и Бетховена, бюстъ германскаго императора и др. работы.

Кнольсъ (Knowles), Джемсъ Шероданъ, англ. актеръ, беллетристъ и главн. образ. драматургъ, род. въ 1784 г., ум. въ 1862 г. По направленію—моралистъ; съ 1852 г. проповѣдникъ ученія баптистовъ. Лучш. его драмы: „Virginius“ и „The love chase“; сборникъ беллетр. произвед. носитъ общее назв. „The elocutionist“.

Кнопка (нѣм.), гвоздь съ пуговичною шляпкой.

Кнопперсы, баламутъ, наросты на желудяхъ, образовавшіеся отъ уколовъ насѣкомыхъ; величиною они съ грецкій орѣхъ, съ бугорчатою поверхностью и желтобурымъ цвѣтомъ; содержатъ до 30% дубильной кислоты; въ торговлѣ встрѣчаются въ видѣ желудевыхъ чашечекъ, кнопперсовой муки и кнопперсоваго экстракта; употребляются для дубленія подошвенныхъ кожъ.

Кнопъ 1) (морск.), глухой узелъ на концѣ веревки; плетется изъ распущенныхъ прядей веревки. 2) К. (фабр.), суконная стрижка, шерстяная пастрига; различаютъ К. натуральный, отдѣляющійся на сукностригной машинѣ, и К. искусственный, получаемый растираніемъ суконнаго и шерстянаго

хлама; К. употребляется для приданія вѣса, уплотненія сукна. 3) К., Вильгельмъ, химикъ—агрономъ; род. въ 1817 г.; съ 1879 г. директоръ новой химико-агрономической лабораторіи въ Лейпцигѣ и тамъ-же съ 1880 г. ординарный профессоръ агрономической химіи; съ 1854—62 г. редакторъ „Pharmazeutisches", потомъ редакторъ „Chemisches Zentralblatt"; нап. „Handbuch der chemischen Methoden", „Ackererde und Kulturpflanze" и мн. др.

Кнорре, Карлъ Христофоровичъ, астрономъ; членъ-корреспондентъ Им. акад. наукъ; съ 1828 г. состоялъ при обсерваторіи въ Николаевѣ.

Кнорринъ 1) Богданъ Ѳедоровичъ, генералъ отъ-инфантеріи, род. въ 1746 г., воспитывался въ сухопутномъ корпусѣ. Въ войну съ Турціей К. былъ квартирмейстеромъ 1-й арміи; въ 1770 г. былъ въ сраженіяхъ при р. Ларгѣ и Кагулѣ, при взятіи Бендеръ. Въ 1788 г., въ шведск. войну, былъ генералъ-квартирмейстеромъ. Въ 1792 г. въ корпусѣ ген. Ферзена дѣйствовалъ противъ польскихъ конфедератовъ, въ 1793 г. былъ посланъ въ Литву для усмиренія мятежа, въ 1794 г. взялъ г. Вильно. При Александрѣ I К. былъ отправленъ въ Пруссію противъ французовъ, но послѣ Прейсишъ-Эйлаускаго сраженія отозванъ. Въ шведск. комп. 1809 г. былъ главнокоманд. финляндск. арміею, перешелъ на шведск. берегъ по льду черезъ Ботнич. зал. и вскорѣ послѣ этого сдалъ начальство Барклаю-де-Толли; ум. въ 1826 г. 2) К., Карлъ Ѳеодоровичъ, баронъ, генералъ-лейтенантъ, первый русскій главнокомандующій и генералъ-губернаторъ въ Грузіи съ 1801—1805 гг.; 3) К., Софья Маргарита, баронесса, шведская романистка, р. въ 1797 г., дочь шведск. гофмаршала Целова, съ 1820 г. замужемъ за полковникомъ К.; ум. въ 1848 г. Принадлежа къ высш. общественнымъ кругамъ, она изображала ихъ жизнь, что не мѣшало ей вѣрно схватывать характеристическія черты народной жизни. Ея романы отличаются жизненностью и тонкой наблюдательностью. Написала: „Kusinerna" „Vänderna", „Skizzer" и др.

Кнорръ, Гуго, выдающійся пейзажистъ, род. въ 1834 г., съ 1875 г. профессоръ политехникума въ Карльсруэ; картины его изображаютъ берега норвегіи; изъ нихъ замѣчательны: „Водопадъ на норвежск. плоскогоріи", „Норвежскій глетчеръ", „Обломки корабля на норвежск. берегу" и др. Еще болѣе проявилъ онъ свой талантъ въ рисункахъ мѣломъ (иллюстрац. къ сагѣ о Фритіофѣ) и углемъ (циклъ остроумн. рисунковъ: „Что освѣщаетъ луна").

Кноссъ или гноссъ (лат. Gnossus), въ древности гл. гор. на остр. Критѣ, резиденція царя Миноса; по преданію, близъ К. находился извѣстный въ миѳологіи лабиринтъ, жилище минотавра. К. считался мѣсторожденіемъ Зевса и былъ гл. пунктомъ его культа.

Кнутвиль, мѣсто купаній въ Суренской долинѣ швейц. кант. Люцерна; 1061 ж.; минер. источникъ.

Кнутъ 1) заимствованное отъ татаръ орудіе наказанія. 2) К., см. Канутъ.

Кнюллъ, плоскогорье въ прусской пров. Кассель, между Фульдою и Швальмомъ, сост. изъ широкихъ, плоскихъ возвышенностей съ небольшими горами (Кнюллкопфъ 636 м. в.).

Кнюпферъ, Арнольдъ, род. въ Эстляндіи въ 1777 г., съ 1817 г.—засѣдатель эстляндск. консистор., съ 1822 г.—директоръ эстляндскаго синода; извѣстенъ филол. изслѣд. по эстонскому языку: „Bemerkungen über die Declination und Casusformen der esthnischen Sprache"; „Über die Bildung und Ableitung der Wörter in der esthnisch. Spr."; „Gebet der Donnerpriester der alten Esthen"; „Bemerkungen. über einige Volkslieder und Synonymen"

Княвдегедъ (морс.), голова или верх. ч. водорѣза.

Княгининская каменная гряда и песчаная мель, на р. Мологѣ, Тверской г., Весьегонск. у.; простир. на 150 с.; при проходѣ чрезъ нихъ суда паузятся и спускаются на снастяхъ.

Княгининъ, уѣздн. гор. Нижегородск. губ., подъ 55°49′ с. шир. на рр. Измѣ и Княгининкѣ; 1940 жит. Началомъ гор. послужило селеніе, основанное въ царствованіе Іоанна Грознаго кн. М. И. Воротынскимъ.—*К—скій уѣздъ*, въ средней части губерніи; 2595 кв. в.; 114481 жит.; почва уѣзда суглинистая, въ южной части черноземная, орошенная рр. системы Волги: Пьяной, Имзой, Ургой (притокъ Суры) и Сундовикомъ (впадаетъ въ Волгу); большія значительныя озера: Чертовка, Чалтасъ, Старуха; населеніе (кромѣ русскихъ, мордва и татары) занимается хлѣбопашествомъ, пчеловодствомъ, садоводствомъ (извѣстн. пользуются Бакалдинскія вишни изъ с. Бакалдина), частью промышленностью, особенно сельской.

Княгининъ-Успенскій женскій 2-го класса монастырь, въ губернск. гор. Владимірѣ на Клязьмѣ, съ мощами св. Авраамія; упоминается въ лѣтописи подъ 1200 г.; въ 1237 г. разграбленъ и сожженъ татарами, при чемъ игуменъ и всѣ иноки перебиты; съ 1606 г. здѣсь жила въ заточеніи Ксенія Годунова.

Княжевецъ (до 1859 г. Гургузовацъ), окр. городъ въ Сербіи на р. Тимокѣ; развалины башни Кула, извѣстной темницы для политическихъ преступниковъ. Въ 1876 г. К. былъ взятъ турками и почти совсѣмъ разрушенъ; 3459 жит.—*К—кій округъ*, 1637 кв. км., 80050 жит., большею частію болгары, занимающіеся преимущественно скотоводствомъ. К. окр. уступленъ Сербіи въ 1833 г.

Княжевичъ, Дмитрій Максимовичъ, писатель, род. въ 1788 г., былъ директоромъ департамента государственнаго казначейства, а съ 1837 г. по 1844 г. попечителемъ одесскаго учебнаго округа; ум. въ 1844 г. К. написалъ: „О синонимахъ русскаго языка", издалъ: „Новороссійскій календарь", „Одесскій Альманахъ" и „Листки общества сельскаго хозяйства южной Россіи", напечаталъ много статей въ нѣмецкихъ журналахъ для ознакомленія иностранцевъ съ русской литературой и пр.; по его же иниціативѣ и ходатайству учреждено одесское общество исторіи и древностей.

Княженица 1) названіе красной смородины во Владимірской, Ярославской и Вятской губерніяхъ. 2) К., Мамура, Княженика, Поленика, Rubus arcticus, небольшое травянистое растеніе изъ рода малины, сем. Rosaceae, пор. Rosiflorae; темнокрасные, душистые и вкусные плоды употребляются въ пищу въ сыромъ и вареномъ видѣ; встрѣчается въ сѣверной части Европейской Россіи.

Княжій столъ, обѣдъ у молодого и у отца невѣсты.

Княжнинъ 1) Яковъ Борисовичъ, одинъ изъ главныхъ представителей ложно-классическаго на-

правленія въ русской литературѣ, род. въ 1742 г. въ Псковѣ, служилъ въ иностранной коллегіи, зат. въ военной службѣ; съ 1783 г. членъ Ак. Наукъ и преподаватель русской словесности въ старшихъ классахъ сухопутнаго кадетскаго корпуса; участвовалъ въ составленіи „Россійскаго академическаго словаря"; ум. въ 1791 г. Драматическія произведенія К. (изъ которыхъ важнѣйшія: трагедіи „Дидона", „Рославъ", „Ярополкъ и Владиміръ"; комедіи „Чудаки", „Хвастунъ"), представляющія то подражаніе, то переводъ Расина, Вольтера и въ особенности Корнеля, превосходятъ творенія его предшественниковъ чистотою языка, стройностью стиха, и представили новый моментъ въ развитіи ложнаго классицизма въ русской литературѣ въ томъ отношеніи, что К., по примѣру Корнеля, замѣнилъ прежній главный драматическій мотивъ, любовь, новымъ двигателемъ, „страстью великихъ душъ—любовью къ отечеству". Движенія и жизни въ трагедіяхъ К. очень мало, и героическія стремленія, ограничиваясь высокопарнымъ риторизмомъ, не переходятъ въ дѣло. Въ комедіяхъ К. несообразное приноровленіе французскихъ идей и нравовъ къ русской жизни стушевываетъ немногочисленныя самобытныя черты, имъ свойственныя; другія поэтич. произв. К. (оды, басни, посланія, мелкія стихотворенія) также не обладаютъ особенными литературными достоинствами. 2) К., Францъ-Діонисій (Kniajnin), польскій лирикъ и драматургъ царствованія Станислава Августа Понятовскаго, род. въ 1750 г., ум. въ 1807 г.; лучшія драматическія произведенія: „Цыгане", „Мать Сивертанка". Лирическія произведенія К. при несомнѣнныхъ достоинствахъ страдаютъ нѣкоторою высокопарностью.

Княжчина (стар.), подать владѣтельному князю.

Княжъ (стар., сокр.), прилагалось къ отечеству вмѣсто сынъ князя.

Князе-Урульгинскій минер. ключъ, въ Забайкальской обл., Нерчинскаго округа, по теченію р. Ингоды; открытъ въ 1828 г

Князевъ, Онисимъ Титовичъ, депутатъ коммиссіи нов. улож.; въ 1767 г. въ качествѣ оберъ-секретаря Сената дѣлалъ выписку родословныхъ справокъ и составилъ для Екатерины II гербовникъ.

Князекъ 1) высшій разборъ пушнаго товара. 2) К., длинный хлѣбный колосъ. 3) **К.** parus cyanus, птица сем. paridae, пор. oscines; небольшая пѣвчая птичка съ свѣтло-голубой спинкой, съ сѣровато-черными крыльями, съ длиннымъ голубымъ хвостомъ, съ бѣлой головкой и съ бѣлой-же нижней стороной; водится въ вост. Россіи, а по зимамъ залет. и до запад. окраинъ.

Князь 1) первоначально въ древней Руси титулъ государя. К. принадлежало право верховнаго суда и собиранія дани. Судъ князья производили или сами или черезъ своихъ намѣстниковъ; для собиранія дани они ежегодно объѣзжали свои области съ дружиной. Во время удѣльнаго періода старѣйшіе между князьями носили титулъ *великихъ князей*, остальные — *удѣльныхъ*. Кромѣ этихъ, встрѣчаются еще назв.: *окупной К.*, который уступилъ свой удѣлъ великому князю московскому, но оставался въ своихъ владѣніяхъ, пользуясь нѣкоторыми доходами ихъ; *служилый К.*, который служилъ при великокняжеск. дворѣ. Теперь К. высшая степень титуловъ дворянства; нѣкоторые княжескіе роды происходятъ отъ Рюрика и Гедимина, другіе жалованы государями, третьи происходятъ отъ иностранныхъ владѣтелей, большею частью принявшихъ подданство Россіи. Титулъ великихъ князей носятъ нынѣ особы Императорскаго дома. 2) **К. міра**, см. Алькудія. 4) **К. озеро** или Жидъ-оз., Минской губ., Мозырскаго у., 64 кв. в., самое больш. оз.

Co, химическій знакъ кобальта (cobaltum).

Ко 1) или Косъ (турец. Истанкёй, итал. Станхо), одинъ изъ Спорадскихъ остр., 250 кв. км., 20000 жит., принадлежитъ къ тур. вилайэту Дресапри-Бари-Сефидъ; гл. гор. К., 3000 ж. 2) К. (Caux), живописная мѣстность во француз. департ. Нижняя Сена съ главнымъ гор. Кодбекъ.

Коа (Coa), р. въ Португ. окр. Гуарда, беретъ нач. близъ испанской границы на Серра де ласъ Мезасъ и впадаетъ послѣ 140 км. теченія въ Дуэро.

Коагуила (Coahuila), шт. въ сѣв. ч. Мексиканской респ.; 153600 кв. км., 144594 ж.; поверхн. представ. плоског., усѣянное горами; орош. рѣками: Рio-Гранде (отдѣляющей его отъ Техаса), Саладо, Сэбинасъ и др. Насел. сост. бол. ч. изъ цивилиз. индѣйцевъ, заним. скотовод., горнод., частью землед.

Коагуляція, коагулированіе, свертываніе, переходъ нѣкоторыхъ органич. тѣлъ при нагрѣваніи (бѣлк. вещ.), или отъ дѣйствія кислотъ (молоко), или-же отъ дѣйствія атмосферн. возд. (кровь)—изъ жидкаго въ твердое состояніе. Вещество, получаемое послѣ К., назыв. коагулумъ.

Коадъюторъ (лат.), должностной помощникъ; въ католическ. церкви заранѣе назначаемый преемникъ духовнаго владѣтельнаго лица, а также прелатъ, состоящій при епископѣ для исправленія какихъ-нибудь опредѣленныхъ обязанностей.

Коала, сумчатый медвѣдь, австралійскій медвѣдь, Phascolarctus cinerus, родъ небольшаго травояднаго животнаго сем. Phalangistae, пор. Marsupialia; наружностью напоминаетъ медвѣженка; на переднихъ ногахъ два внутреннихъ, а на заднихъ одинъ внутренній палецъ противополагаются остальнымъ; пальцы вооружены длин. когтями, помогающими при лазаніи; живутъ парами на высокихъ деревьяхъ и кормятся ихъ листьями и молодыми побѣгами; по выходѣ дѣтенышей изъ сумки, самка долго еще носитъ ихъ на спинѣ; туземцы назыв. К.—горибунъ и мясо его употребляютъ въ пищу; водится въ лѣсахъ Нов. Южн. Валлиса.

Коалиція (лат.), соединеніе, въ частности союзъ нѣсколькихъ государствъ или политич. партій; впервые такъ былъ названъ союзъ Австріи и Пруссіи въ 1792 г. для защиты интересовъ Германіи и подавленія французск. революціи; тѣмъ же именемъ обозначены послѣдующіе союзы Россіи, Австріи и Англіи противъ Франціи въ 1798, 1805, 1806 и 1813 гг. (см. Франція).—*Коалиціонное министерство*, кабинетъ, составленный изъ предводителей различныхъ партій; всего извѣстнѣе К. м. въ Англіи въ 1782 г., въ составъ кот. вошли главы консерват. и либеральн. партій—Нортъ и Фоксъ; вызванное къ существованію народнымъ недовольствомъ по поводу согласія правительства признать независимость сѣв.-амер. колоній (Версальскій прелиминар. договоръ), оно одобрило рѣшеніе своихъ предшественниковъ въ виду неблагопріятн. состоянія фи-

нансовъ страны и разорительности дальнѣйшей борьбы.

Коанго, Куанго, Кванго, р. въ Африкѣ, впадаетъ въ Кассай (прит. р. Конго); дл. 1200 км.

Коанца, Кванца (Coanza, Quanza), р. въ зап. ч. южн. Африки, стекаетъ съ Бенгуэльск. плоскогорія при Бигэ, приним. многочислен. притоки; за 450 км. до своего впад. въ Атлант. ок. (къ югу отъ Лоанды) образ. водопады Камбамбэ (Cambambe); въ нижн. части рѣки много острововъ.

Коапель, см. Куапель.

Коари (Coary), притокъ р. Амазонки въ бразильской провинціи Амазонасъ, около 500 км. длины.

Коати, медвѣдь губастый, Nasua, небольшое животное сем. Ursidae, пор. Carnivara; питается маисомъ, хлѣбными зернами, а также насѣкомыми и червями; водится въ южн.-америк. лѣсахъ; предметъ охоты ради мѣха и мяса.

Коатцакоалко, Гоатцакоалкосъ (Coatzacoalco), самая значит. рѣка на сѣверной покатости Тегуантепекскаго перешейка, 300 км. длины, вытекаетъ изъ Сіерры Мадре, впадаетъ въ Мексиканскій заливъ.

Коба, см. Капитай.

Кобальтовы цвѣты, эритринъ, мин. моноклиноэдрическ. крист. системы, изоморфенъ вивіаниту; мелкіе иглообразные и волосообразные кристаллы собраны въ пучки; мягокъ, блескъ перламутровый при кермнезино-красномъ цвѣтѣ; черта розовая; состоитъ изъ закиси кобальта и мышьяковой кислоты; въ кислотахъ легко растворяется; находится въ сопровожденіи кобальтовыхъ рудъ; вмѣстѣ съ К. ц. встрѣчается *кобальтовый налетъ* или *обметъ*, смѣсь К. ц. съ мышьяковистою кислотою; оба минерала употребляются для добыванія шмальты.

Кобальтовый 1) *блескъ* кобальтинъ, глянцевый кобальтъ, мин. правильн. эміэдрическ. кристал. системы; кристал. вросшіе; встрѣчается сплошнымъ въ зернистыхъ аггрегатахъ; блескъ металлическій, хрупокъ, мягокъ, красновато-серебрянаго цвѣта, сѣро-черная черта; состоитъ изъ кобальта, мышьяка и сѣры; передъ плавленіемъ сплавляется въ магнитное зерно; растворяется въ азотной кислотѣ съ выдѣленіемъ мышьяковистой кислоты; употребляется для добыванія кобальта и для фабрикаціи голубой краски. 2) *К. колчеданъ* (см. колчеданъ). 3) *К. купоросъ*, биберитъ, мин. моноклиноэдрическ. кристал. системы; кристаллы схожи съ кристаллами желѣзн. купороса; встрѣчается въ видѣ сталактитовъ или вывѣтреннымъ; цв. блѣднорозовый; вкусъ вяжущій; состоитъ изъ закиси кобальта, сѣрной кислоты и воды; встрѣчается въ кобальтовыхъ рудахъ близъ Ганау. 4) *К. ультрамаринъ*, Синь Тенара, синяя краска; состоитъ изъ глинозема и азотно-кобальтовой соли; употребляется въ живописи акварельной, масляной и по фарфору.

Кобальто-марганцевая руда, агболанъ, черный землистый кобальтъ, аморфный минералъ; изломъ раковистый; цв. синевато-черный, черта черная, блестящая, не прозраченъ, маратъ; состоитъ изъ окиси кобальта, окиси мѣди и небольшаго количества барита и кали; передъ плавленіемъ отдѣляетъ воду; растворяется въ соляной кислотѣ; употребляется для приготовленія голубой краски; встрѣчается въ Пруссіи и др. м.

Кобальтъ 1) металлъ, открытый Брандтомъ въ 1735 г.; встрѣчается обыкновенно въ рудахъ, въ соединеніи съ мышьякомъ—шпейсовый К. и съ сѣрою—кобальтовый блескъ (глянцевый кобальтъ); К. имѣетъ сѣр. цвѣтъ съ красноватымъ отливомъ, очень блестящъ, хорошо полируется, тверже желѣза, тугоплавокъ; лучше растворяется въ азотной кислотѣ; окись К. служитъ основаніемъ при составленіи голубыхъ красокъ; вошелъ въ употребленіе только въ послѣднее время. 2) *К. шпейсовый*, шмальтинъ, мин. правильн. кристал. системы; кристаллы группируются разнообразно, цв. оловянно-бѣлый съ пестрымъ налетомъ, блескъ металлическій, изломъ неровный, хрупокъ; состоитъ изъ кобальта и мышьяка съ примѣсью никеля или желѣза, въ послѣднемъ случаѣ принимаетъ сѣрый цвѣтъ и наз. *сѣрый ш. К.*; всѣ же др. видоизмѣненія наз. *бѣлый ш. К.*; считается важнѣйшей кобальтовой рудой для приготовленія шмальты; встрѣчается въ Саксоніи, Богеміи, Тюрингіи, Франціи и др. м.

Кобангъ, кобанъ или pio, японская золотая монета = 1 р. 66 к. мет.; монеты старой чеканки цѣнятся въ 4 р. 34 к., 8 р. 99 к. и 13 р. 33 к.

Кобанъ 1) (Coban) главн. гор. департам. Верапацъ, въ центрально-американской республикѣ Гватемала, на Коябонѣ, 18076 жит.

Кобаны, гора на Кавказѣ, въ Тифлисской губ.; 4442 ф. выс.

Коббе 1) (Cobbe), гор. въ Дарфурѣ, въ восточ. Суданѣ, на сѣв.-зап. отъ Тендельта; важный торговый пунктъ; вывозъ страусовыхъ перьевъ, около 6000 жит., преимущественно иностранн. купцы. 2) К., Теодоръ Христофъ Августъ, фонъ, юмористическій писатель и поэтъ, род. въ 1798 г., ум. въ 1845 г. Его веселыя и забавныя произведенія блещутъ остротами и добродушнымъ юморомъ. Лучш. изъ нихъ: „Юмористическіе очерки и картины“ „Новыя новеллы“, „Юмористич. воспоминанія изъ моей студенческой жизни“ и др.

Коббетъ (Cobbett), Вильямъ, извѣстный англ. публицистъ, род. въ 1762 г., сынъ крестьянина, въ 1801 г. основалъ газету „Weekly Political Register“, сдѣлавшуюся вскорѣ образцомъ блестящей и остроумной полемики и пріобрѣтшую чрезвычайное вліяніе на обширные круги средней буржуазіи. Важн. соч.: „A legacy to labourers“, въ которомъ К. является горячимъ и талантливымъ противникомъ суровыхъ законовъ о бѣдныхъ 1834 г. и приписываетъ сильный ростъ пауперизма несовершенствамъ англійск. аграрнаго законодательства; тонко-сатирическое „English grammar“ и „Исторія протестантской реформаціи“. К. ум. въ 1835 г.

Кобгэмъ, деревня въ англійскомъ графствѣ Кентъ, на юго-вост. отъ Гревсенда; замокъ (Cobham-Hall) графовъ Дарнлей, съ цѣн. карт. галлереей и паркомъ.

Кобденъ (Cobden), Ричардъ, знаменитый сторонникъ свободной торговли, род. 3 іюня 1804 г. въ Дэнфордѣ (Сэссексъ), сынъ мелкаго фермера, первоначально состоялъ второстепеннымъ служащимъ на одной хлопчатобумаж. фабрикѣ; рѣдкая энергія и способности вскорѣ доставили ему мѣсто заграничнаго агента фирмы; затѣмъ онъ становится пайщикомъ хлопчатобумажной фабрики въ Манчестерѣ и усовершенствованіями въ производствѣ составляетъ себѣ большое состояніе. Въ дек. 1838 г. манчестер.

торговая палата вноситъ по его предложенію петицію въ парламентъ объ отмѣнѣ пошлинъ на хлѣбъ (см. хлѣбн. законы), искусственно и чрезмѣрно возвышавшихъ цѣны на важнѣйшій предметъ питанія единственно къ выгодѣ крупныхъ землевладѣльцевъ. Инициатива К. нашла себѣ горячій откликъ во всемъ среднемъ сословіи страны и повела къ образованію спеціальнаго общества—Лиги противъ хлѣбн. законовъ (Anticornlaws-league), которая, послѣ семи лѣтъ настойчиваго и широкаго распространенія въ населеніи идей о вредѣ хлѣбн. пошлинъ (ежегодно выпускалось до 2 милл. экз. различн. брошюръ), въ 1846 г. добилась отмѣны хл. законовъ. Въ знакъ признательности за достигнутую побѣду К. былъ поднесенъ по обществен. подпискѣ капиталъ въ 100 000 ф. ст. Послѣдующая дѣятельность К. приводитъ къ отмѣнѣ въ 1849 г. навигаціон. акта (см. это слово) и тѣмъ наноситъ послѣдн. ударъ отжившему протекціонизму. Сторон. всеобщ. мира, какъ необходимаго условія успѣшнаго экономич. развитія, К. высказывается противъ участія Англіи въ Крымск. войнѣ и Китайской экспедиціи; въ 1860 г. онъ подготовляетъ англійско-французск. торговый трактатъ, открывшій эру либеральной таможен политики. К. ум. въ 1865 г. Въ память его основанъ *Кобденскій клубъ*, стремящійся къ дальнѣйшему проведенію идей своб торговли, въ послѣднее время также къ демократизаціи земельн собственности; изъ трудовъ, изданныхъ имъ съ послѣдней цѣлью, заслуж. особаго вниманія: „English Land and english landlords“ by Brodbrick, „Системы землевладѣнія въ разныхъ странахъ“ (пер.), переводъ изслѣдованія Нассе „Общинное землевладѣніе въ Англіи въ средніе вѣка“.

Ричардъ Кобденъ.

Кобдо, гл. гор. одноимен. пров. К., въ зап. Монголіи, на р. Буянту, на караванномъ пути изъ Семипалатинска въ Пекинъ; пріобрѣтаетъ все болѣе и болѣе важное торг. значеніе; мѣстопребыв. русск. консула; прекрасный храмъ и монастырь, гдѣ живутъ многочисленные ламы.

Кобе (Cobet), Корель Габріель, нидерландскій филологъ, род. въ 1813 г. въ Парижѣ, съ 1847 г. профессоръ въ Лейденѣ, заслуга его состоитъ въ критикѣ греч. пис. Сочиненія: „Prosopographia Xenophontea“ (1836). „Miscellanea critica“ (1876), „Collectanea critica“ (1878) и т. п.

Кобеллитъ, минералъ, сплошной, въ видѣ аггрегатовъ съ лучистымъ изломомъ, мягокъ; цв. темный, свинцово-сѣрый, черта черная; состоитъ изъ сѣрнистаго свинца, таковыхъ же висмута, желѣза и сурьмы; растворяется въ концентрированной соляной кислотѣ; находится въ Швеціи

Кобель 1) самецъ у млекопитающихъ животныхъ. 2) К., Фердинандъ, нѣмецк. живописецъ и граверъ, род. въ 1740 г., съ 1798 года директоръ монгеймской галлереи, ум. въ 1799 г.; въ своихъ произведеніяхъ придерживался художествен. манеры Берхема; въ основаніи его эффектныхъ ландшафтовъ лежитъ удачное изученіе природы; собраніе его гравюръ издано Фрауэнгольцемъ въ Нюрнбергѣ (1809) подъ заглавіемъ: „Oeuvres complètes de F. K.“ 3) К., Вильгельмъ, сынъ предыдущ., живописецъ-баталистъ и превосходный граверъ, род. въ 1766 г., съ 1808 г. проф. мюнхенской академіи художествъ, ум. въ 1855 г.; его картины отличаются вѣрностью рисунка, но нѣкотор. сухостью исполненія; гораздо жизненнѣе его гравюры и снимки съ картинъ другихъ художниковъ, сдѣлан. акватинтою. 4) К., Гендрикъ, голландскій живописецъ-маринистъ, род. въ 1751 г., ум. въ 1782 г.; его работы отличаются жизненностью и умѣлымъ изображеніемъ. 6) К., Янъ, сынъ предъидущ., род. въ 1779 г., ум. въ 1814 г.; преимущественно изображалъ животныхъ, считается однимъ изъ лучшихъ представителей голландскойшколы, работавшихъ въ этомъ направленіи 5) К., Францъ (Ritter von K.), извѣстный минералогъ и поэтъ, внукъ Фердинанда К., род. въ 1803 г., съ 1826 г профессоръ въ Мюнхенѣ; ум. въ 1882 г.; одинъ изъ главн. изслѣдователей минералогической и кристаллографической отрасли неорганической химіи; изобрѣтатель гальванографіи и ставроскопа; написалъ: „Таблицы для опредѣленія минераловъ“ (русск. переводъ Пузыревскаго), „Основанія минералогіи“, „Къ вычисленію кристаллическихъ формъ“, „Гальванографія“ и др. Стихотворенія Ф. К. (народныя) отличаются богатствомъ фантазіи, нѣжностью, задушевностью и неподдѣльнымъ народнымъ юморомъ, а также ловкостью, съ которой авторъ справляется заразъ съ двумя различн. нарѣчіями. Написалъ въ этой области: „Стихотворенія верхне-германск. нарѣчія“, „Стихотворенія тирольск. нарѣчій“, „Стихотв. верхнебаварск. нарѣчія“, „Верхне-баварскія пѣсни и ихъ мелодіи“, „Воспоминанія въ стихахъ и пѣсн. “и др.

Кобеляки, уѣздн. гор. Полтавск. губ., при рр. Ворсклѣ и Кобелячкѣ, подъ 49°9' с. ш.; 14197 жит.; гор. имѣетъ преимущественно характеръ многолюднаго села. К. основ. во времена польск. владычества польск. дворян. Немировичемъ, а подъ именемъ гор. является въ 1647 г., въ числѣ мѣстностей, принадлежавшихъ къ полтавск. казач. полку; въ 1803 г. назнач. уѣздн. гор. Полтавск. губ. Гор. нынѣ состоитъ изъ 2 частей: собственно гор. (на прав. бер. Ворсклы) и Зарѣчья—городск. предмѣстья, за Ворсклою.—*К—скій уѣздъ* въ южн. ч. туб., 3227,2 кв. вер., 234075 ж.; орош. Днѣпромъ съ прит.: Ворскла и Орель и др.; поверх. уѣзда вообще мало возвышенна; болѣе значительн. возвышенности тянутся по прав. берегу Ворсклы; почва преимуществ. чернозем., отчасти суглинистая и песчаная; обиліе степныхъ луговъ; лѣсу мало. Населеніе занимается земледѣліемъ (кромѣ хлѣба сѣется много льна), скотовод., бахчеводств.; значит. торговля, особенно ярмарочная.

Кобеніе, кобленіе (стар.), гаданье по полету птицъ.

Кобенцль (Cobenzl), австр. графск. родъ, давшій нѣсколько выдающихся госуд. дѣят.; одинъ изъ нихъ Іоганнъ Людвигъ К., род. въ 1753 г; будучи посломъ при русск. дворѣ въ 1779—1801 г., заключилъ союзъ съ Россіей и Англіей противъ Франціи (1795); велъ переговоры съ Бонапартомъ и подписалъ Кампо – Формійскій миръ; въ 1801 г. заключилъ Люневильскій миръ съ Жозеф. Бонапарт.; былъ австр. госуд. канцлеромъ и министр. иностр. дѣлъ до Пресбургск. мира 1805); проявилъ себя какъ ревностный защитникъ стараго режима и неутомимый борецъ противъ идей и учрежденій, бывшихъ слѣдствіемъ франц. революціи; ум. въ 1809 г.

Коберштейнъ 1) Карлъ Августъ, извѣстн. историкъ нѣмецк. литературы, род. въ 1797 г., съ 1824 г. профессоръ въ Шульнфортѣ, ум. въ 1870 г. Главн. его сочиненіе „Очеркъ исторіи нѣмецкой литературы", написанное первоначально въ видѣ учебника для гимназій и переработанное впослѣдствіи въ обширный курсъ литературы, представл. исторію литературн. развитія нѣмецк. націи во всѣхъ направленіяхъ и свидѣтельствуетъ какъ о необыкновенной начитанности автора, такъ и о добросовѣстности и основательности изслѣдованія имъ предмета. 2) К., Карлъ, сынъ предыдущ., нѣмецк. актеръ и драматургъ, род. въ 1836 г.; съ 1862—1883 г. былъ на сценѣ дрезденскаго придворнаго театра; съ 1883 г. живетъ въ Блазевицѣ, посвятилъ себя исключительно литературному труду; составилъ себѣ извѣстность, какъ драматургъ, трагедіями „Флоріанъ Гейеръ", „Король Эрихъ XIV" и комедіей „Was Gott zusammenfügt, das soll der Mensch nicht scheiden" (что Богъ соединяетъ, того люди не должны разобщать), имѣвшими больш. успѣхъ на нѣмецкой сценѣ.

Кобецъ, см. Кобчикъ.

Кобза, Кобзарь, см. Бандура.

Коби, пустыня въ средней Азіи, см. Гоби.

Кобленцъ, гл. гор. прусск. пров. Кобленцъ (6202 кв. км., 61 6554 ж.), при впаденіи Мозеля въ Рейнъ, 31669 ж., вмѣстѣ съ Эренбрейтштейномъ, лежащимъ напротивъ, образуетъ сильную, первоклассную крѣпость; оживлен. торговля, судоходство.—*Округъ К.* имѣетъ 274 кв. км. и 86424 ж.

Кобникъ (стар.), гадатель, знахарь.

Кобольдъ, въ герман. миѳологіи, горный духъ, иногда домовой.

Кобра, р. Вологодской и Вятской г., прав. пр. Вятки; бер. нач. въ лѣсахъ Устьсысольск. у.; дл 135 в.; сплавна.

Кобраде, Капеліо, названіе очковой змѣи, данное португальцами; см. очковая змѣя.

Кобринъ, уѣз. гор. Гродненской губ., при рр. Муховцѣ и Кобринкѣ, подъ 52°13' с. ш.; 8130 ж.; К. постр., какъ полаг., въ XI в. рус. князьями, потомк. Изяслава I. По присоед. края къ Литвѣ, К. имѣлъ своихъ удѣльн. кн. до нач XVI в.; потомъ перешелъ къ Польшѣ; при Стефанѣ Баторіи получ. магдебургское право; въ 1626 г. здѣсь былъ соборъ уніятск. епископовъ; въ 1766 г., вслѣдствіе обѣдненія гор. отъ предшествов. войнъ и моровой язвы, лишенъ магдебурск. права, которымъ ранѣе пользовался, и сдѣланъ поселеніемъ Брестской экономіи, подъ назв *Кобринск. ключа.* При 3-мъ раздѣлѣ Польши К. отошелъ къ Россіи; уѣзд. гор. назн. въ 1795 г. Въ 1812 г. подъ Кобр. было сраженіе съ француз.—*К. уѣздъ,* въ южной ч. губ., 4620,2 кв. в., 143138 жит.; орош. судоходными рр. Муховецъ (системы Балт. м). и Яцольда съ Пиною (с. Черн. м.); Муховецъ и Пина соединены Днѣпровско-Бугск. кан., проходящимъ по юж. ч. уѣзда. Поверхн. уѣзда ровная, низменная и лишь мѣстами пересѣкается холмист. группами; значит болотныя пространства, особ. въ юж. ч., почва сост. изъ плодородн. суглинка и болотн. чернозема; гл. зан. населенія—земледѣліе, также скотоводство,—частью заводская дѣятельность.

Кобура, кубура, кожан чахолъ для пистолета, также дорожн. мѣшокъ для припасовъ.

Кобургъ 1) глав. гор. герцогства Саксенъ-К.; попеременно съ Гота резиденція герцоговъ Саксенъ-Кобургъ-Готскихъ, на Инѣ, 16210 ж.; столичный замокъ Эренбургъ; значит. пивоварен. заводы. Къ вост. отъ города *крѣпость К.*, мѣстопребываніе Лютера съ 16 апрѣля по 6 октября 1530 г.. съ 1782 г. смирительный домъ и домъ умалишенныхъ, теперь реставрирована; въ ней хранятся богатыя коллекціи. 2) К., портовый городъ въ британско-американской колоніи Канада, провинціи Онтаріо, при оз. Онтаріо, 4957 жит.; университетъ.

Кобчикъ, Кобецъ, Falco vespertinus, небольшая птица сем. Accipitrinae, пор. Raptatores; аспидно-голубого цвѣта съ темно-ржаво-краснымъ брюшкомъ, болѣе темнымъ хвостомъ, кругами около глазъ и кирпично-красными ногами; питается насѣкомыми; водится въ степяхъ Россіи, Венгріи и Азіи; на зиму улетаетъ въ Индію.

Кобызъ, струнный музыкальный инструментъ киргизъ-кайсаковъ, похожій на нашъ гудокъ.

Кобыла 1) Андрей Ивановичъ, родоначальникъ русскихъ дворянскихъ родовъ Захарьиныхъ и Романовыхъ; потомокъ перваго латышскаго царя Видвута; въ XIV в. съ отцемъ и братомъ переселился въ Россію изъ Пруссіи. 2) К., самка лошади. 3) К., у скорняковъ и ремесленниковъ доска, установленная наискось. 4) К., доска, на которой наказывали кнутомъ. 5) К. (волжск.), толстый свѣшенный

брусъ на кичкѣ (носу) расшивы для подъема и отдачи якоря.

Кобылинская ст. (казач.), обл. Войска Донскаго; 3677 ж.

Кобылины, русск. дворянск. домъ; есть два рода этой фамиліи. Одна ведетъ свое начало отъ выѣхавшаго изъ Пруссіи въ XIV в. Андрея Ивановича Кобылы. Второй родъ происходитъ отъ Константина Кобылина, за потомками котораго, Андреемъ и Степаномъ К., въ 1516 г, писаны помѣстья.

Кобылка 1) Cicada, насѣкое сем. Cicadidae, пор. Hemiptera; 3—7 суставчатые короткіе щетиновидные щупальцы; части рта образуютъ сосальце; живетъ въ теплыхъ областяхъ Россіи 2) К. ясеневая, C. fraxini, попадается около Петербурга; кладетъ яички на ясени. 3) К. манная, C. orni, бурая съ желтымъ рисункомъ, живетъ на манномъ деревѣ во Франціи, Италіи и Греціи. 4) К. слюноточивая, aphrophora spumaria, живетъ на луговыхъ травахъ; выдѣляетъ такъ наз. кукушкину слюну, въ которой живетъ ея личинка.

Кобь (стар.), гаданье по примѣтамъ и встрѣчамъ.

Кобяковъ, Василій, казакъ изъ новокрещенныхъ; въ 1696 г. былъ въ Туркестанѣ; впослѣдствіи съ его словъ была написана сказка о положеніи дѣлъ въ Туркестанѣ.

Кова, р. Иркутской и Енисейской г., лѣв. пр. Тунгузки, образ. границу Киренск. и Енисейск. окр.; дл. 200 в.

Ковадо (covado), старин. линейная мѣра въ Португаліи=0,66 мет., въ Бразиліи=0,68 мет., въ Марокко=0,53 м., соотвѣтственная англ. „covid“ (см. ковидъ) и франц. „coudée“ (локоть, мѣра, употребляемая и въ нѣкот. мѣст. Россіи).

Ковалевская, Софья Васильевна, урожденная Корвинъ-Круковская, докторъ математики гейдельбергскаго ун., съ 1884 г. профессоръ математики въ стокгольмскомъ ун., членъ-корреспондентъ Императорской академіи наукъ, род. въ Москвѣ въ 1850 г.; первоначальное образованіе получила дома подъ руководствомъ гувернантокъ и домашняго наставника Малевича, съ которымъ прошла ариѳметику, алгебру и геометрію; въ 1865 г. брала уроки дифференціальнаго счисленія въ Петербургѣ у А. Н. Страннолюбскаго, а въ 1866 г. съ матерью и старшей сестрой (Анной В., по мужу Жаклярь, рано умершей талантливой беллетристкой) впервые отправилась за-границу. Въ 1868 г. К. вышла замужъ за Вл. Он. Ковалевскаго, впослѣдствіи извѣстнаго натуралиста и профессора геологіи въ Московск. ун., а въ 1872 г. она снова является въ Герман., въ Берлинѣ, гдѣ занимается математикой подъ руководствомъ знаменитаго профессора Вейерштрасса. Съ 1874 г. появляется рядъ ученыхъ работъ К. въ „Journal für die reine und angewandte Mathematik“, „Acta mathematica“, „Comptes rendus de séances de l'Académie des sciences de Paris“ и др. заграничныхъ изданіяхъ. Общеевропейская извѣстность К., какъ ученаго, начинается съ 1888 года, когда ею было написано изслѣдованіе „Sur le problème de la rotation d'un corps solide autour d'un point fixe“ (О движеніи твердаго тѣла вокругъ неподвижной точки), удостоенное преміи парижской академіей наукъ. К. ум. въ 1891 г. въ Стокгольмѣ въ полномъ разцвѣтѣ своихъ духовныхъ силъ.—

С. В. Ковалевская.

Труды К. касаются какъ чистой, такъ и прикладной математики, и, въ совершенствѣ пользуясь методами науки, К. развила ихъ и сдѣлала рядъ совершенно новыхъ блестящихъ открытій въ самыхъ запутанныхъ и труднѣйшихъ отдѣлахъ математическаго анализа. (Сочин. ея по интегрированію уравненій съ частными производными „Zur Theorie der partiellen Differentialgleichungen“ въ „Journ. für die reine und ang. Math.“, B. 80; другой трудъ К.— по теоріи Абелевыхъ интеграловъ и функцій подъ заглавіемъ „Ueber die Reduction einer bestimmten Klasse Abel'scher Integrale 3-ten Ranges auf elliptische Integrale“ помѣщенъ въ „Acta Mathematica“). Но ученую славу К составляютъ, главнымъ образомъ, ея замѣчательныя работы въ области прикладной математики. Главнѣйшая изъ нихъ, упомянутая уже „Sur la rotation d'un corps solide“, напечатана въ Acta Mathematica 1889 г.; друг. самостоятельныя изслѣдованія: „Zusätze und Bemerkungen zu Laplace's Untersuchung über die Gestalt der Saturnsringe“ въ „Astronomiche Nachrichten“ и „Ueber die Berechung des Lichtes in Cristallinichen Mitteln“ въ Act. Mat. 1885 г.—Въ послѣдніе годы жизни К. проявила выдающійся литературный талантъ; произведенія ея въ этой области: „Воспоминанія о Джорджѣ Эліотѣ“ (Русская Мысль, 1886, № 6), „Воспоминанія дѣтства“ (Вѣстн. Евр., 1890 г. № 7 и 8), „Три дня въ крестьянскомъ университетѣ въ Швеціи“ (Сѣв. Вѣстн. 1890, № 12). Кромѣ того, она напечатала нѣсколько повѣстей и драмъ на шведскомъ языкѣ: „Сестры Раевскія“, „Vae victis!“ и др.

Ковалевскій 1) К., Александръ Онуфріевичъ, выдающійся русскій естествоиспытатель, род. въ 1840 г.; готовился въ инженеры путей сообщенія, но въ 1859 г. поступилъ въ петерб. ун. на естественное отдѣленіе физико-матем. фак., а черезъ годъ отправился заграницу, гдѣ занимался болѣе двухъ лѣтъ сначала въ гейдельбергскомъ, потомъ въ тюбенгенскомъ ун.; возвратясь оттуда въ 1862 г., выдержалъ кандидатскій экзаменъ и въ 1863 г. вновь уѣхалъ заграницу. Съ 1868 г. К. занимаетъ мѣсто профессора зоологіи сначала казанскаго, потомъ, съ 1869 г., кіевскаго и съ 1873 г ново-

россійскаго ун. Изслѣдователь эмбріональнаго развитія безпозвоночныхъ животныхъ и рыбъ, К. принадлежитъ къ лучшимъ представителямъ современнаго біологическаго естествознанія. Его блестящія работы, соединяя въ себя образцовую наблюдательность съ талантливымъ сопоставленіемъ фактовъ, впервые научно доказали сходство законовъ развитія позвоночныхъ и безпозвоночныхъ животныхъ; помѣщались онѣ во второй половинѣ 60-хъ гг. и началѣ 70-хъ въ мемуарахъ академіи наукъ, въ извѣстіяхъ общества любителей естествознанія, въ Archiv für mikroskopische Anatomie и др. изданіяхъ. 2) К., Владиміръ Онуфріевичъ, доцентъ по каѳеддрѣ геологіи въ московскомъ ун. съ 1880 г.; кончилъ жизнь самоуб. въ 1883 г. Соч.: „Краткая зоологія“, „Естественно-историч. хрестоматія“, „Разсказы о животныхъ и растеніяхъ„, „Остеологія“, переводъ „Происхожденіе видовъ“ Дарвина. 3) К., Егоръ Петровичъ, путешественникъ; род. въ 1811 г. въ Харьковѣ; въ качествѣ горнаго инженера произвелъ геологическ. изслѣдованія зап. Сибири, киргизскихъ степей и др. м.; въ 1847 г. посѣтилъ золотыя розсыпи во внутрен Африкѣ; въ 1851 г. заключилъ съ Китаемъ торговый договоръ въ Кульджѣ, по которому для русской торговли открылась вся западная част. Китая; съ 1856 г. директоръ азіатскаго департамента въ министерствѣ внутреннихъдѣлъ; затѣмъ избранъ въ президенты Императорскаго Географическаго Общества; ум. въ 1868 г. въ Петербургѣ; написалъ: „Путешествіе въ Китай“, „Путешествіе во внутреннюю Африку“, „Четыре мѣсяца въ Черногоріи“ и мн. др. 4) К., Максимъ Максимовичъ, докторъ государствен. права, извѣстный изслѣдователь первобытной семьи и собственности, съ 1877 г. по 1887 г. читалъ въ московскомъ ун. лекціи по государств. пр. (исторія иностранныхъ законодательствъ и государственное право иностранныхъ державъ), въ 1889 г. былъ приглашенъ въ Стокгольмъ, а въ 1890 г.—въ Оксфордъ для курса лекцій по своей спеціальн. Ученые труды К., замѣчательные какъ теоретическимъ освѣщеніемъ извѣстныхъ уже фактовъ, такъ и обиліемъ новыхъ, добытыхъ имъ, свѣдѣній, по признанію извѣстн. ученыхъ (какъ проф. кембриж. ун. Поллокъ) занимаютъ первое мѣсто въ наукѣ рядомъ съ работами Мэна и Фюстель де Куланжа. К. обработалъ и удачно примѣнилъ историко-сравнительный методъ въ соціологіи, подтвердилъ новыми и важными данными существованіе материнства у арійцевъ и семитовъ; представилъ доказательства въ пользу мнѣнія, что сельская община—переходная стадія между родовымъ строемъ и современнымъ индивидуализмомъ, и внесъ въ русскую литературу нѣсколько выдающихся сочиненій по исторіи политическихъ учрежденій Запада (Англіи). Въ нѣкоторыхъ его работахъ разсѣяно много цѣнныхъ этнографическихъ наблюденій. Сочиненія К.: „Общинное землевладѣніе“ (1877 г.), „Законъ и обычай на Кавказѣ“ (1890 г.), „Первобытное право“ (1886 г.), „Обществ. строй Англіи въ концѣ среднихъ вѣковъ“ (1880 г.), „Современный обычай и древній законъ“ (1884 г.), „Tableau des origines de la famille et de la propriété“ (1890 г.), „Modern Custom and Ancient Law in Russia“ (1891 г.), „Сельская община въ кантонѣ Ваадтъ“ (1876 г.), „Древне-германская марка“ (1886 г.), „Землевладѣніе у древнихъ аллемановъ“ (1886 г.), „Историко-сравнительный методъ въ юриспруд.“ (1880 г.), „О методологическихъ пріем.“ (1878 г.), „Англійская конституція и ея историкъ“ (1880 г.), „Опытъ по исторіи юрисдикціи налоговъ во Франц.“ (1876 г.), „Исторія полицейской администраціи въ англійск. графствахъ до Эдуарда III“ (1877 г.), „Собраніе неизданныхъ акт.“ (1876 г.). 5) К., Михаилъ Евграфовичъ, членъ госуд. совѣта, оконч. курсъ въ уч. правовѣд. въ 1849 г. и поступилъ на службу въ сенатъ, при котор. состоялъ до 1855 г.; въ 1860 г. и. д. петерб. губерн., въ 1862 г. назнач. чл.-редакторомъ коммиссіи, учрежден. при госуд. канц. для составленія проектовъ о преобразованіи судеб. части; затѣмъ былъ оберъ-прокуроръ сената, принималъ участіе въ изданіи „рѣшеній кассац. д-товъ сената“ и въ устройствѣ спб. земледѣл. колоніи и ремеслен. пріюта для малолѣтнихъ преступниковъ, при которой устроены: церковь, библіотека и мастерскія; въ 1880 г. производилъ ревизіи казанской и оренбургской губер.; ум. въ 1884 г. 6) К., Осипъ Михайловичъ, оріенталистъ, бывшій ректоръ казанск. и профессоръ варшавск. университетовъ, род. въ 1801 г., ум. въ 1878 г. Важн. труды: „Краткая грамматика монгольскаго книжнаго языка“; „Монголо-французско-русск. словарь“, „Монгольск. хресто-

М. М. Ковалевскій.

матія". 7) К., Николай Осиповичъ, профессоръ физіологіи при казанскомъ университ., сынъ предъидыдущ., род. въ 1840 г. въ Казани, въ 1857 г. оконч. курсъ казанск. гимназіи, въ 1862 г.—курсъ медицинск. факультета казанск. универ. и въ томъ же году командированъ на 2 г. заграницу для приготовленія на каѳедру физіологіи и общей патологіи, работ. по анатомической химіи въ лабораторіи Кольбе въ Марбургѣ, затѣмъ въ вѣнскомъ университ. и военно-медицинск. академ. (Josephinum), слушалъ курсы физіологіи у Брюкке и Людвига (съ практич. занят. по физіологіи и патологіи), курсъ физики у Маха и Шпитцера и курсъ эмбріологіи у Штрикера, съ 1865 г. профессоръ казан. универ. по каѳедрѣ физіологіи, съ 1878 г.—дек. медицин. фак., съ 1880 г.—ректоръ казан. университ., ум. въ 1891 г. въ Казани. Въ личности К. обширная эрудиція и философскій складъ ума, способнаго къ глубокому критическому анализу, соединялись съ выдающимся педагогич. талантомъ. Многочислен. научн. изслѣдованія К., отличающіяся точностью въ наблюденіяхъ и осторожностью въ выводахъ, появл. въ русск. и иностр. литер. издан. и доставили К. въ Россіи и заграницей извѣстность выдающагося

П. О. Ковалевскій.

ученаго, виднаго представителя строго-физич. направленія въ физіологіи Цѣль своей университетск. педагогич. дѣятельности К. видѣлъ не въ сообщеніи возможно большого числа фактовъ, а въ ознакомленіи слушателей съ методами изслѣдованія и въ развитіи критич. анализа изслѣдуемыхъ явленій. Поэтому, избирая для чтеній наиболѣе разработан. главы физіологіи, онъ на нихъ знакомилъ аудиторію съ методами науки, изъ другихъ-же отдѣловъ сообщалъ лишь главн., существенно необходим. данныя. Весьма цѣнныя монографіи К. по физіологич. вопросамъ появлялись въ „Ученыхъ запискахъ казанск. университ.", „Трудахъ общ. врачей города Казани", „Протоколахъ засѣданій общества естествоиспытателей при казанск. университ.", „Centralblatt für die medizin. Wissenschaft", „Anat. Anzeiger", „Zeitschrift für analit. Chemie", „Virchow's Archiv", „Pflüger's Archiv" и проч. 8) К., Павелъ Ивановичъ, профессоръ харьковскаго универ. съ 1879 г. Важнѣйшіе труды: „Общая психопатологія", „Психіатрія", „Основы механизма душевной дѣятельности", „Руководство къ правильному уходу", „Судебно-психіатрическіе анализы", „Первичное помѣшательство", „Положеніе душевнобольныхъ"; сверхъ того, подъ его редакціей перев. на русск. языкъ соч. Айрланда, Пирона, Пронуэля, Рише и др. 9) К., Павелъ Осиповичъ, профес. батальной живописи съ 1881 г., род. въ Казани въ 1843 г., поступилъ въ акад. худ. изъ казанской гимназіи въ 1862 г. Живя за границей пенсіонеромъ акад., написалъ не мало пейзажныхъ этюдовъ, а за карт. „Раскопки въ окрестностяхъ Рима" признанъ академикомъ; съ 1881 г.—профессоръ. Замѣчательныя изъ его картинъ: „Тройка въ грязи", „Штабъ 12 корпуса въ Болгаріи въ 1877 г.," „Двѣ кавалькады", „На охотѣ". 10) К., Петръ Петровичъ, генералъ-лейт., извѣстный кавказскій герой, начальникъ артиллеріи кавказской арміи; род. въ 1806 г., умеръ отъ раны, полученной при Муравьевскомъ штурмѣ Карса, 21 сент. 1855 г.

Коваль, пос. Варшав. г., 4541 ж.

Ковальскій 1) Маріанъ Альбертовичъ, професс. астрономіи въ казанск. университетѣ и директоръ обсерваторіи, род. въ 1821 г., ум. въ 1884 г.; нап.: „Теорія движенія Нептуна" (1852), „Сѣверный Уралъ и береговой хребетъ Пайхой" (1853) и мн. др., соч. частію переведен. на иностранныя языки. 2) К., Матвѣй Ѳедоровичъ, докторъ чистой матем., съ 1872 г. профессоръ чистой матем. въ харьковскомъ университетѣ.

Ковальчикъ, Иванъ Яковлевичъ, магистръ астрономіи, съ 1876 г. старшій астрономъ-наблюдатель въ Варшавскомъ ун. Соч.: „Объ опредѣленіи элементовъ планетныхъ орбитъ".

Кованая рать, древнее русское войско въ кованыхъ доспѣхахъ.

Кованецъ (стар.), круглая бляха, прикрѣплявшаяся по обѣимъ сторонамъ ухвата у налобника и у переносья лошади.

Кованько, Петръ, сотникъ полтавскаго полка, въ 1708 г. принималъ участіе въ доносѣ на Мазепу, за что дважды былъ наказанъ кнутомъ, разжалованъ въ солдаты и сосланъ въ Архангельскъ; послѣ обнаруженія измѣны Мазепы помил. и возвращенъ на род.; вскорѣ ум. на пути ко св. мѣстамъ.

Ковда, р. Арханг. губ., Кемск. у., беретъ начало въ ю.-в. части оз. Ковдо, впадаетъ въ Кандалакскую губу., дл. 60 в.

Ковдозеро, оз. Арханг. губ., Кемскаго у., къ з. отъ сѣв. оконечн. Кандалакск. зал.; 970,9 кв. в.; въ него стек. воды оз. Пяво, вытек. рр. Кандалакша и Ковда.

Ковежъ Большой и Малый, болота Рязанской губ., Спасскаго у.: Б. К. им. 20 в. дл. и до 8 в. шир.; соедин. съ друг. значит. болотами Ряз. г.; М. К. им. до 10 в. дл.

Ковеллинъ, мѣдный индиго, минералъ эксагонал. кристал. сист.; кристалы мелки, таблицеобразны; встрѣчается сплошнымъ, зернистымъ и т. п.; мягокъ, цв. темный, индиго-синій, непрозраченъ, состоитъ изъ мѣди и сѣры съ примѣсью свинца и

желѣза; растворяется въ азотн. кисл.; находится въ Чили, на Везувіи и въ др. м.

Ковель, уѣз. гор. Волынской г., подъ 51°13' с. ш., располож. среди весьма болотистой низменности, омываемой рѣк. Туріей и ея рукав., жит. 14400. Первое историч. извѣстіе о городѣ относ. къ нач. XIV в.; въ 1518 г. Сигизмундъ I далъ гор. магдебургское право; въ 1564 г. Сигизмундъ Августъ отдалъ К. во влад. бѣжавшему изъ Россіи Андрею Курбскому.—*К—скій уѣздъ*, въ с.-з. части г., 6487 кв. в., 171301 ж. Площ. у. принадлежитъ къ такъ-наз. Волынскому Полѣсью; она низменна, ровна и изобил. болотами (начиная отъ границъ Гродн. губ. до р. Припяти тянутся на 1000 кв. в. сплошныя бол.); у. орош. рр. сист. Днѣпра: Припять съ прит.: Выжва, Турія, Стоходъ; изъ оз. сам. знач. Туръ (13 кв. в.), соед. съ оз. Лукомск. (Гродн. г.) посредств. канала. Почва у. преимущ. песчан., болотистая, малоплодор., но, не смотря на это, глав. зан. жит. хлѣбопашество; кромѣ того большое развитіе имѣютъ лѣсные промыслы.

Ковенская губ., одна изъ сѣв.-зап. г-ній Россіи; съ юго-зап. стор. гранич. съ Пруссіей, Вилен. и Сувалкск. губ., съ сѣв. съ Курлянд. г., простр. 35314,6 кв. в.; ж. 1503562. Поверхн. ровная, пересѣк. двумя кряжами полог. возвышенностей; гл. рр.: Нѣманъ съ прит. (Вилія, Невяжа, Дубисса, Свента и Митва), Минія, Зап. Двина съ прит.; почти всѣ рр. принадлеж. къ бассейну Балт. м.; губ. оч. богата озерами, особенно Новоалександровскій уѣз. (б. 400 оз.); болотъ также много (около 4% всего простр. губ.); впроч., въ настоящ. вр. многія болота уже осушены; сам. знач. бол.: Каманы, ок. 48 кв. в., Сулинай, 36 кв. в. и др. Климатъ умѣренный. Почва разнообразна: частью черноземна (уу. Россіенс. и Вилькомир.), частью песчана или глиниста. Средняя годовая темпер. 6,28° С.; лѣтняя 17,5°, ср. зимняя—3,75°. Главн. минерал. богатства губ.: гипсъ (въ Понев. у.), красный и бурый желѣзнякъ, горшеч. глина; въ оз. Лукшты (Тельш. уѣз.) находятъ янтарь; въ губ. много сѣрн. и желѣзн. источниковъ. Племенной составъ населенія оч. разнообраз.: самую значит. часть (больше полов.) составл. литовское пл. (жмудь, литовцы и латыши), затѣмъ евреи (17% всего нас.), поляки, русскіе, татары и др. Зан. жит.: хлѣбопашество (сборъ въ 1886 г.: ржи 1582469 чт, овса 1250380 чт.; въ 1887 г.: ржи 1975429 чт., овса 1107066 чт.; въ 1888 г.: ржи 1801677 чт., овса 1188129 чт.; урожай на 1 дес. за тѣ-же годы: для ржи 4,6 чт., 5,7 чт., 5,2 чт.; для овса — 5,7 ч., 7,5 чт., 6,5 чт.), лѣсные промыслы, заводская дѣятельность (въ губ. 359 зав. и фабр., въ томъ числѣ 102 кожевен., 110 пивоварен., 29 винокурен., общее чис. рабоч. 2562, сумма год. производства—4157 т. руб.); торговля (хлѣбомъ, льномъ, строев. лѣсомъ) сосредоточив. глав. образомъ въ городахъ, особенно въ Ковнѣ. Сред. учеб. заведен. въ губ.: 3 муж. (1163 уч.) и 1 жен. (334 уч.); 1 муж. педагог. учеб. зав. (77 уч.); низш. и начальн. учил. 222 (11397 уч. м. и 1203 дѣв.). К. губ. раздѣл. на 7 уѣздовъ: Ковенскій, Вилькомирскій, Новоалександровскій, Поневѣжскій, Россіенскій, Тельшевскій и Шавельскій. Нынѣшняя территорія губерніи входила въ составъ Литвы и въ XIII, XIV, XV и XVI вв. часто подверг. опустошен. Ливонск. и Тевтонск. орденовъ; въ 1569 г. перешла вмѣстѣ со всѣмъ Литовск. княж. къ Польшѣ; въ 1795 г. присоед. къ Россіи; до 1842 г. земли нын. К. г. вход. въ составъ Вилен. г.

Ковентгарденъ, см. Ковнтгарденъ.

Ковентри, см. Ковнтри.

Ковери (Cauvery), см. Каверье.

Ковжа 1) **К. западная**, р. Олонецкой г., притокъ Бѣлоозера, беретъ начало въ Вытегорскомъ у. Дно глинистое и иловатое, берега низки, болотисты и лѣсисты. К. оч. важна для судоходства; она входитъ на протяж. 72 в. въ Маріинскую сист. (отъ Маріинскаго до Бѣлозерскаго канал.); на ней есть фашинныя постройки и шлюзы; дл. 100 в. Прит.: Ваткома, Тумба, Ярба, Б. и М. Тистла, Шолоность, Шола. 2) **К. восточная**, р. Новгородской г., прав. прит. Шексны, беретъ начало на гран. Бѣлозерск. и Череповск. у., изъ болота близъ дер. Горки, и въ большей части своего теченія образ. границу обоихъ уѣздовъ; дл. 65 вер., судоходна. Прит.: Мотома и Мошня. 3) **К. сѣверная**, р. Кирилловскаго уѣз., Новгородской губ., впадаетъ въ озеро Лачъ; дл. теченія 98 вер., несудоходна, гл. прит. Маріина.

Ковженское озеро, Олонецкой г., Вытегорскаго уѣз.; 39,3 кв. в.; изъ него вытек. р. Зап. Ковжа.

Ковидъ (кьюбитъ или кобидо, локоть), старинная англійская мѣра длины, употребляемая еще въ англійскихъ колоніяхъ=0,457 метр.; ср. ковадо.

Ковильяунгъ (Covilhao), гор. въ португ. пров. Бейра, у подошвы г. Сіерра Эстрелла, 10809 ж.; производство сукна; минеральные источники.

Ковингтонъ, гор. въ сѣверо-америк. штатѣ Кентукки, при сліяніи Огейо и Ликкинга, прот. Цинциннати, 29720 жит.

Ковка, способъ обработки нѣкоторыхъ тугоплавкихъ или совсѣмъ неплавящихся металловъ помощью ударовъ молота или вальцовки (см. кузнечное производство).

Ковкіе металлы,—металлы, измѣняющ. при сильномъ давленіи свою форму, причемъ не уничтожается связь составныхъ частей (свинецъ, золото, желѣзо).

Ковнентъ (Covenant), названіе союзовъ, заключаемыхъ шотландскими пресвитеріанцами или со своими князьями (1580 г. съ Іаковомъ I противъ нововведеній Іакова VI), или между собою (1638 г. противъ католизированной литургіи Карла I) для защиты своей вѣры и церковныхъ постановленій; см. пресвитеріанская церковь.

Ковно, губ. гор. Ковенской губ., по прав. бер. Нѣмана (Новый гор. или Новый Планъ) и по лѣв. бер. устья р. Вилія (Старый гор.); крѣпость. Изъ зданій замѣчател. древняя ратуша, обращенная во дворецъ; нѣсколько старинныхъ церквей; изъ нихъ церковь во имя св. ап. Петра и Павла—первый по велич. храмъ во всей Литвѣ (основанъ въ началѣ XV ст.). К. имѣетъ важное торговое значеніе; къ пристани его стекаются съ одной стороны прусскія суда, идущія по Нѣману, съ другой суда, идущія по Огинской сист., Августовск. кан., р. Невяжѣ; въ гор. много заводовъ и фабрикъ, 56095 ж. Полагаютъ, что гор. основанъ въ началѣ XI вѣка. Въ XIV в. К. замокъ имѣлъ значеніе стратегич. пункта для Литвы и въ это время подвергался част. опустошеніямъ отъ крестоносцевъ и переходилъ то къ ордену, то вновь къ Литвѣ. Въ

1400 г. крѣпость К. взорвана Витовтомъ; впослѣдствіи гор. сталъ опять возвышаться и пришелъ даже въ цвѣтущее состоян., когда его назначили (1581) складочн. мѣстомъ для отправляемыхъ за границу товаровъ; но съ полов. XVII стол. опять пришелъ въ упадокъ вслѣдствіе междоусобій между католиками и диссидентами; въ 1655 г. былъ сожженъ и разграбленъ русскими войсками, которыя остав. здѣсь до 1666 г. К. окончательн. переш. къ Россіи въ 1795 г.; въ 1812 г. опустошенъ и ограбл. французами; въ 1831 г. при К. поляки потерпѣли сильное пораженіе отъ русскихъ; губерн. гор. назнач. въ 1842 г.—*К. уѣздъ*, въ южн. ч. губ., 3534 кв. в., 210142 ж.; поверхн. низменна, равнинна; возвышенія наход. только по берег. рѣкъ; у. орош. Нѣманомъ и его приток.: Страва, Вилія, Дубисса, Невяжа съ Датновкой и Шушвой, оз. незначит., много болотъ (до 10000 десятинъ; бол. Великій Ройстъ до 5 кв. в., непроход.). Почва глинистая и песчаная. Главн. зан. жит: хлѣбопашество, воздѣлыв. льна, огородничество, рыболовство и работы на судахъ и пристаняхъ.

Ковнтгарденъ (Coventgarden), мѣстность въ лондонскомъ кварталѣ Вестендъ, съ обширными рынками овощей, фруктовъ и цвѣтовъ. Вблизи К-скій театръ, самый большой и красивый въ Лондонѣ.

Ковнтри (Coventry), гор. въ англійск. графствѣ Іорикъ; 46563 ж.; важнѣйшія фабр. шелка, лентъ, часовъ.—*К. каналъ*, соед. Темзу, Мэрси и Трентъ.

Коволо (Covolo), по нѣмецки Кофель, горный проходъ въ итал. пров. Виченца, черезъ который вдоль Бренты ведетъ дорога изъ Тироля (Тріентъ) въ Италію (Бассано).

Коврига, цѣл. хлѣбъ или ломоть во весь хлѣбъ.

Ковровъ, уѣз. гор. Владим. губ., подъ 56° 36′ с. ш., на возвыш. пр. бер. р. Клязьмы; 8227 ж.—*К. уѣздъ*, 3427,5 кв. в., 107633 ж., въ ср. части г.; поверхн. ровная, за исключеніемъ праваго холмист. бер. Клязьмы. У. орош. Клязьмой и ея приток.: Уводь (спл.), Теза (судох.) и Нерехта. Почва не плодородна (за исключ. части у. по прав. стор. Клязьмы), песчана, камениста; у. нуждается даже въ привозн. хлѣбѣ; населеніе заним., кромѣ хлѣбопашества, фабр. дѣятельностью.

Ковры, обыкновенно узорчатыя ткани для украшенія и покрытія стѣнъ и для настилки половъ. К. были извѣстны еще въ древности; ихъ приготовляли египтяне, ассиряне и евреи; нѣкоторые города Малой Азіи, Сарды, Милетъ, Пергамъ, особенно славились производствомъ К. Позже Александрія сдѣлалась средоточіемъ этой промышленности; въ средніе вѣка славились К. Аррасскіе (въ Нидерландахъ). Во Франціи выдѣлка К. началась при Генрихѣ III. Въ новѣйшее время изъ К. особенно цѣнятся восточные, К. изъ Индіи, Персіи, Турціи, славятся также К. изъ Семиградіи, Кроатіи, Славоніи, Румыніи и Кавказа. Лучшими восточными К. считаются персидскіе. Восточные К. почти исключительно произведенія ручной работы, между тѣмъ какъ остальные К., такъ наз. европейскіе, выдѣлываются на механическихъ ткацкихъ станкахъ и машинахъ системы Жакора. Изъ европейскихъ ковровъ выдѣляются по своей художественной отдѣлкѣ шерстяные К., гобелены (см. это слово) и бархатные К. нѣкоторыхъ французскихъ фабрикъ. Въ нихъ утокъ льняной, а основа изъ камвольной шерсти или изъ шелка. Кромѣ шерстяныхъ и бархатныхъ К. различаются еще войлочные, суконные, веревочные (маты), камышевые, соломенные и травяные. Въ Россіи 6 к. фабрикъ съ год. производ. въ 915 тыс. руб. и 800 рабоч. (1887 г.)

Ковчегъ 1) Ноевъ, такъ называется судно, которое построилъ Ной, по повелѣнію Божію, для спасенія себя, своего семейства и животныхъ. Ковчегъ имѣлъ правильную четырехъ-угольную форму и былъ построенъ изъ негніющаго дерева. Высота его была въ 30 локтей, шир. въ 50, а длина въ 300 локтей; онъ раздѣлялся по высотѣ на три палубы, предназначенныя для его разнородныхъ обитателей. 2) К., въ еврейскихъ синагогахъ шкафъ для храненія пятикнижія.

Ковшъ 1) деревянный или металлическій сосудъ съ ручкою, для черпанія жидкостей. 2) К., каналъ, замкнутый и расширенный съ одного конца въ видѣ пруда или озера; такіе К. вырываютъ на морскихъ и рѣчныхъ берегахъ, для удобнѣйшаго устройства пристаней. 3) К., ящикъ съ четвероугольною воронкой, на мельницахъ, откуда хлѣбъ течетъ подъ жерновъ; устье въ вѣялкахъ—ящикъ, куда засыпаютъ ворохъ и т. п. 4) К—и, въ водяныхъ колесахъ—ящики или отдѣленія, расположенные по всей окружности вѣнца колеса на равномъ разстояніи другъ отъ друга; дабы не происходило потери работы отъ удара воды при вступленіи въ колесо, передняя стѣнка ковша должна имѣть направленіе скорости относительнаго движенія воды въ колесѣ, другая стѣнка обыкновенно дѣлается по направленію радіуса.

Ковъ 1) знакъ отъ удара молоткомъ. 2) К., накованныя на жерновахъ бороздки. 3) К. (Cove), см. Квинстаунъ.

Ковъ-дагъ, гора въ глав. Кавказ. хребтѣ, Бакинской г., Шемахинск. у.; 8007 ф. выс.

Ковыль 1) Stipa, родъ раст. сем. злаковъ, сплошь покрываетъ степныя пространства въ умѣренныхъ странахъ, ростетъ на цѣлинѣ. Видъ его S. pennata, шелковая трава, распаренный въ молокѣ, въ Пермск. губ. употребляется какъ лѣкарство внутреннее и наружное. S. capillata, стенгина, ростетъ на богатой почвѣ. S. tenacissima, ростетъ въ Испаніи и Италіи, изъ его листьевъ приготовляютъ веревки. 2) К., р. Забайкальской облас., Боргузинск. окр.; впад. въ Байкалъ. При устьѣ ея изъ-подъ каменной горы выход. источн. горячей воды.

Ковычки (грам.), знакъ („ “), въ который заключаются вносныя слова и предложенія.

Когальничану (Когальничеано), Михаилъ, румынск. историкъ и государств. дѣятель, род. въ 1806 г., жилъ долго въ Берлинѣ и получилъ замѣч. образованіе; написалъ исторію Молдавіи и Валахіи (на франц. яз.); въ 1840 г., сообща съ поэтомъ Алессандри и Негруцци, издавалъ научный и беллетристическ. журналъ „Dacia litterarîa“, разработалъ и обнародовалъ румынскіе архивы („Archiva romanesca“, сборникъ историческ. документовъ), и румынскія хроники (подъ заглав. „Lepotisitz“); участвовалъ въ госуд. переворотѣ, произведенн. княземъ Кузою въ 1864 г., при кот. былъ много разъ министромъ и министръ-президентомъ; издалъ цѣлый рядъ законовъ въ области администраціи, юстиціи, просвѣщенія, а также законъ о замѣнѣ

барщины выкупомъ; какъ министръ народ. просвѣщенія, основалъ въ Яссахъ университетъ; по убѣжденіямъ склонялся въ сторону Россіи и абсолютизма. При князѣ Карлѣ занималъ тоже высш. государственн. должности и, какъ сторонникъ Россіи, проявилъ себя ярымъ противникомъ Братіану и его австро-германской политики; подъ конецъ своей государств. дѣятельности былъ посланникомъ въ Парижѣ, но былъ отозванъ (1881); уронилъ себя въ общественномъ мнѣніи сомнительными финансовыми операціями.

Когатъ (Kohat), гор. окр. К. (7350 кв. км., 181540 жит.), въ Пенджабской пров. Пешаваръ (въ Индіи), 18179 жит.

Когенъ, Эмиль, минералогъ и геологъ, род. въ 1842 г.; въ 1872—73 гг. посѣтилъ алмазныя и золотыя розсыпи въ Трансваалѣ въ южн. Африкѣ и чрезъ Лиденбургъ и Делагабай проникъ до восточн. берега; въ 1878 г. въ качествѣ проф. петрографіи былъ директоромъ петрографическаго института и членомъ геологической коммиссіи въ Страсбургѣ; пріобрѣлъ извѣстность изслѣдованіями микроскопической структуры и состава горныхъ породъ, результатомъ которыхъ было изданіе „Sammlung von Mikrophotographien zur Veranschaulichung der mikroskopischen Struktur von Mineralien und Gesteinen“; кромѣ этого онъ еще издалъ „Über die Pyas im Südlichen Odenwald“ и др., а вмѣстѣ съ Бенеке состав. геогностическую карту окрестн. Гейдельберга.

Когетти, Франческо, итальянскій историч. живописецъ, род. въ 1804 г. въ Бергамо, работалъ въ Римѣ, принадлежалъ къ строгоклассическому направленію въ искусствѣ, президентъ ак. Св. Луки въ Римѣ; ум. въ 1875 г.

Когикъ (Kohik) или Коганъ, Зеравшанъ, рѣка въ Туркестанѣ, бер. нач. на гор. Коксу, протек. чрезъ Зеравш. окр., излив. въ оз. Каракуль.

Когильникъ (Кундукъ), р. Бессар. губ., притокъ приморск. солян. озера Сасыкъ; дл. 200 ф. Вдоль К. и его притоковъ расположено чрезвыч. много селеній, особ. нѣм. колоній; прит.: Скиноса, Чагаи, Чилигидеръ.

Когинуръ (гора свѣта по перс.), одинъ изъ величайшихъ алмазовъ, вѣсилъ сначала 672 (по мнѣнію другихъ даже 793) карата. Первый его обладатель неизвѣстенъ, но въ началѣ XIV стол. имъ обладалъ властитель Мальвы, Алаедъ-динъ-Кили. При Великомъ Моголѣ въ 1665 г., вслѣдствіе неумѣлости шлифовальщика, который раскололъ его, вѣсъ его уменьш. до 280 кар. При завоеваніи и разграбленіи Делiи шахомъ Надиромъ въ 1739 г. онъ былъ увезенъ имъ въ Афганистанъ, откуда перешелъ въ обладаніе магараджа Руиджитъ-Сингъ и, послѣ присоединенія его государства къ англійскимъ владѣніямъ, онъ попалъ къ Остъ-Индской британской компаніи, которая въ 1850 г. подарила его королевѣ Викторіи. Онъ въ настоящее время отшлифованъ въ формѣ брилліанта и вѣситъ ужъ только $106^{1}/_{16}$ карата.

Когнаты (лат.), въ римск. правѣ, лица, объединенныя естественнымъ кровнымъ родствомъ, происхожденіемъ отъ общаго предка, въ противоположность *агнатамъ*, связаннымъ гражданскими узами — подчиненіемъ общему главѣ семьи (pater familias) и заключающимъ въ своей средѣ рядомъ съ кровными родственниками и пріемныхъ дѣтей — *Когнація духовная* (Cognatio spiritualis), канонич. родство, основанное на участіи при крещеніи и конфирмаціи, см. родство.

Когниція (лат.), дознаніе, изслѣдованіе. Въ римскомъ правѣ causae cognitio—изслѣдованіе и разбирательство ближайшихъ фактическ.и правов. обстоятел. как.-ниб. случая, относительно котор. данное компетентное учрежденіе должно произнести рѣшеніе.

Когорта (лат. cohors), первоначально небольшіе римскіе военн. отряды, впослѣдствіи 10-я часть легіона; кажд. К. дѣлилась на 6 центурій; теперь слово К. употребляется для обозначенія свиты, отряда, группы приверженцевъ и т. п.

Когосъ (Cohoes), городъ въ сѣв-амер. штатѣ Нью-Іоркъ, при рѣкѣ Могакъ, 19417 жит.

Когсуэлъ, Cogswell, Жозефъ Гринъ, сѣв. ам. библіографъ; род. въ 1786 г.; съ образовательною цѣлью путешествовалъ по Европѣ, гдѣ посѣтилъ многіе нѣмецкіе университеты; по возвращеніи на родину въ 1823 г., сообща съ Георгомъ Банкрофтъ, основалъ въ Гарвардѣ „Round Hill Seminar“ и подобное-же учрежденіе въ Сѣв. Каролинѣ; въ 1830 г. предпринялъ изданіе „New Iork Review“; помогалъ И. Астору въ устройствѣ знаменитой „Astor-Bibliotek“ въ Нью-Іоркѣ, библіотекаремъ которой состоялъ съ 1854—60 г.; ум. въ 1871 г.; составилъ „Catalogue of the Astor library“ въ 8 т., изъ нихъ изданы только 2 тома.

Когти, ногти птицъ и животныхъ; служатъ отличительнымъ признакомъ при классификаціи животныхъ и птицъ; у хищныхъ бываютъ длинные, острые и крючкообразные К., служащіе для схватыванья, удержанія и раздиранія добычи; у лазящихъ породъ они помогаютъ при лазаньѣ.

Когунъ (Colquhoun), Патрикъ, англ. писатель и обществ. дѣятель, р. въ 1749 г.; первоначально былъ Lord provost въ Глэзго и, какъ таковый, проявилъ себя цѣлесообразной дѣятельностью; добивался парламентскихъ актовъ въ пользу отмѣны аукціонной пошлины съ мануфактурныхъ промышленниковъ, расширилъ сбытъ англійск. мануфактурн. товаровъ на континентѣ; съ 1789 г. жилъ въ Лондонѣ, гдѣ пріобрѣлъ извѣстность дѣятельностью на почвѣ общественной благотворительности; ум. въ 1820 г. Писалъ по статистикѣ и полицейск. праву, между прочимъ: „On the police of the Metropolis“, „A treatise on indigence“, „A new system of education for the labouring people“.

Когыль, р. Вологодской г., Усть-Сысольск. у., прав. пр. Илыча, сист. Печоры; дл. 150 в. Прит.: Верх. и Нижн. Сочъ (50 и 80 в. дл.).

Кода (итал. „хвостъ“) 1) въ италіан. поэзіи — заключит. часть ритмич. системы: а) *К. сонетта* — одна или нѣсколько терцинъ, составляющ. заключеніе сонетта. Первый стихъ К.—семисложный и риѳмуетъ съ послѣдн. стихомъ сонетта; 2 другіе стиха К.—одиннадцатисложные и взаимно риѳмуютъ, но не риѳмуютъ ни съ однимъ изъ стиховъ сонетта. К. составляетъ лишь несущественное продолженіе с., содержаніе котор. исчерпывается его 14 стихами; б) *К. канцоны* — заключит. часть канцоны, состоящей болѣе чѣмъ изъ 10 стиховъ перв. стихъ К. риѳмуетъ съ послѣднимъ стихомъ канцоны. 2) К., въ музыкѣ — заключит. періодъ

музыкальн. произведен., въ котор. главн. періоды повторяются; напр., въ скерцо, въ котор. послѣ тріо повторяется скерцо, а за нимъ слѣдуетъ К.

Кодавендикьяръ (Khodavendikjar, Chydavendigiar), турец. вилайэтъ на с.-з. Малой Азіи (древ. Виѳинія), оч. гористъ; орош. р. Сакаріей и др.; 74792 кв. км., 950000 ж.

Кодатъ или Чарданъ, мысъ на вост. бер. Чернаго м., Кубанской обл., къ ю-в. отъ м. Ту.

Кодачь, р. Вологодской г., Усть-Сысольск. у., прав. пр. Вельвы, сист. Печоры; дл. 100 в.

Кодбекъ 1) (Caudebec или C. lès Elbeuf), гор. во франц. департ. Нижняя Сена, при впаденіи рѣки К. въ Сену, 11338 ж.—2) К. анъ Ко (C. en Caux), торговый гор. во франц. департ. Нижняя Сена, на Сенѣ, 2280 жит.; въ 4 км. на востокъ развалины нѣкогда бог. бенедикт. монаст. *Фонтнель*.

Кодеинъ, Codeinum, $C_{18}H_{21}NO_3H_2O$, алколоидъ опіума; кристаллизуется въ призмы; на вкусъ слабогорекъ; растворяется въ водѣ, алкоголѣ и эфирѣ; плавится при 155°; съ соляной кислотой при 150° даетъ апоморфинъ; употребляется въ медицинѣ.

Кодексъ 1) собственно деревянная, покрытая воскомъ дощечка, служившая у римлянъ для изображенія письменъ; по изобрѣтеніи книгопечатанія слово К. пріурочивается къ рукописямъ, въ настоящее время преимущественно употребляется для обозначенія систематизированныхъ собраній законовъ (ср. кодификація). 2) **К. Наполеона**, см. кодификація.

Кодема или Кодима 1) р. Вологодской и Арханг. губ., лѣв. пр. Сѣв. Двины; бер. нач. въ Вельск. у.; дл. 64 в.; сплавна. 2) К., р. Архангельской г., прав. пр. Онѣги; бер. нач. въ Архангельск. у., орош. Онѣжскій у.; сплавна отъ устья Карманги.

Коденъ, пос. Сѣдлецкой г., 2650 ж.

Коджентъ, см. Ходжентъ.

Кодификація, подготовительная работа, имѣющая цѣлью дать систематическое, проникнутое извѣстными руководящими началами, собраніе всѣхъ дѣйствующ. юридическ. нормъ или извѣст. обособлен. части ихъ, отдѣлить дѣйствующее право отъ отмѣненнаго, согласить законы между собою и сдѣлать пониманіе и ознакомленіе съ ними возможно болѣе доступнымъ и легкимъ.—*Важнѣйшіе памятники* К. 1) римскаго права: а) законы XII таблицъ, составленные децемвирами въ 451—50 г. до Р. Хр.; б) Edictum perpetuum, собраніе преторскихъ эдиктовъ, изд. при имп. Адріанѣ (117—138); в) codex Gregorianus и c. Hermogenianus (не ранѣе III в. по Р. Хр.); г) Corpus juris Юстиніана, изданный въ 529—33 г. (см. corpus juris civilis); д) Базилики, составленныя не позже 910 г.; 2) французск. права,-кодексъ Наполеона (Code Napoleon), составленный въ 1804—1810 гг. коммиссіей изъ 4 извѣстныхъ юристовъ (Трошне, Порталисъ, Пиго-Преашне и Мальвиль), на основаніи дѣйствовавшихъ до того времени во Франціи мѣстныхъ обычаевъ, римскаго права, королевскихъ ордонансовъ и законодательства революц. эпохи. Кодексъ обнимаетъ гражданское право (1804 г.), гражданское судопроизводство (1807 г.), торговое пр. (1808 г.), уголовное судопроизводство (1808 г.), уголовное право (1810 г.); кромѣ Франціи онъ былъ введенъ въ союзныхъ съ нею государствахъ: Италіи, Голландіи, Баденѣ, Нассау, Вестфаліи и Варшавскомъ герцогствѣ и долго оказывалъ могучее вліяніе на законодательство всей Европы; развитіе юриспруденціи въ послѣднія десятилѣтія раскрыло многіе недостатки въ системѣ кодекса Наполеона и его руководящихъ принципахъ, однако вызванныя этимъ требованія коренного пересмотра кодекса до сихъ поръ не находятъ себѣ сочувствія въ правящихъ сферахъ Франціи. 3) въ Россіи К. выразился въ „Русской правдѣ“ (XI в.), „Псковской судной грамотѣ“ (XV в.), въ судебникахъ 1497 и 1550 гг., „Уложеніи царя Алексѣя Михайловича“ 1648 г. и Сводѣ законовъ (см. эти слова).

Кодицилль (лат., отъ codex), въ римскомъ правѣ прибавка къ духовному завѣщанію, дополняющая и измѣняющая послѣднее. Кодицилломъ можетъ быть назначенъ только легаторъ (лицо, получающее отъ наслѣдника какую либо долю при извѣстныхъ условіяхъ), но не самъ наслѣдникъ. Clausalo codicillaris есть заявленіе завѣщателя, что, въ случаѣ непризнанія судомъ его завѣщанія относительно наслѣдника, послѣднее остается въ силѣ по отношенію къ пунктамъ, выраженнымъ въ К.

Кодманъ (ряз., тул.), суконный, особ. синій, женскій шушунъ.

Кодола, кадолъ (стар.), вериги, желѣзныя цѣпи.

Кодоманъ, см. Дарій Кодоманъ.

Кодонъо (Codogno), городъ въ итал. пров. Миланъ, на юго-востокъ отъ Лоди, между По и Аддой, 11599 жит.; шелковое производство; главный рынокъ пармезанскаго сыра.

Кодоръ, р. Кутаис. губ.; составл. изъ 3 рѣкъ: Секкена, Клыча и Хыцкорвы, берущ. свое начало близъ исток. р. Кубани изъ Глав. Кавказск. хребта; дл. 70 в.; впад. въ Черное м. 3-мя рукавами.

Кодоры (Кодосъ) 1) селеніе Кутаисск. г., на вост. бер. Чернаго м., при р. Кодорѣ; при селеніи наход. большіе виноградники. На мѣстѣ сел. прежде находились 2 города: Бовудріалъ и Абхазы. 2) К., перевалъ въ глав. кавказск. хр., Тифлисской губ., Телавскаго у., изъ уроч. Мухасцихе въ укрѣп. К.; высшая точка дороги доход. до 9292 ф. выс.

Кодратъ св., епископъ аѳинскій, ум. около 130 г., слушатель апостоловъ, славный даромъ пророчества, представилъ въ 126 г. прекрасную апологію императору Адріану, сохраненную въ отрывкѣ у Евсевія (Церковн. Истор.).

Кодрингтонъ (Codrington) 1) Эдвардъ, брит. адмиралъ, род. въ 1770 г.; командовалъ соединен. флотомъ Англіи, Россіи и Франціи, отправленнымъ для защиты грековъ отъ турокъ; въ 1827 г. въ битвѣ при Наваринѣ истребилъ турецко-египетск. флотъ, а въ слѣд. году принудилъ Ибрагима-пашу очистить Морею; ум. въ 1851 г. 2) К., Вильямъ Джонъ, сынъ предыд., род. въ 1800 г.; начальствовалъ надъ англ. бригад. въ сраженіяхъ на Алмѣ и при Инкерманѣ (1854), въ 1855 г. назначенъ главнокомандующ. надъ англ. арміей въ Крыму; съ 1859—65 г. былъ генералъ губернатор. Гибралтара, съ 1863 — 1877 г.—командующ. британск. арміи; ум. въ 1884 г.

Кодръ (Kodros), сынъ Меланѳа, послѣдній царь аѳинскій; по преданію, при нападеніи дорянъ на аѳинянъ въ 1608 г. до Р. Х., оракулъ предсказалъ побѣду той сторонѣ, у которой царь будетъ убитъ. К., переодѣтый поселяниномъ, пробр[illegible]ся въ лагерь

дорянъ, съ умысломъ затѣялъ тамъ ссору и былъ убитъ. Аѳиняне объявили, что послѣ такого великодушнаго государя никто не достоинъ занять его мѣсто, упразднили царское достоинство, поручивъ правленіе архонтамъ. Сынъ К., Медонъ, былъ пожизненнымъ архонтомъ.

Кодыма (Кодымъ или Кудымъ), р. Херсон. губ., прав. пр. Юж. Буга; бер. нач. въ юж. ч. Ольгопольск. у., Подольской г.; отъ г. Балты составл. границу между Подольск. и Херсон. губ., дл. 150 в.; впад. въ Бугъ 2-мя устьями. Долина К. въ прошл. стол. служила русск. войскамъ дорогою въ Бессарабію; въ 1779 г. при впад. К. въ Бугъ фельдмарш. Минихъ одерж. побѣду надъ татарско-турецк. войсками. Прит. К. ничтожны.

Коекъ (перм.), небольшая лопатка, на которую опираются, бѣгая на лыжахъ.

Коелга или Коелка, р. Оренбург. губ., Троицк. у., лѣв. прит. р. Увелки (сист. Тобола); бер. нач. въ Чеборкульск. оз.; дл. 60 в.

Кожа, р. Арханг. г., Онежск. у., лѣв. прит. Онеги, бер. нач. въ оз. Коже; много пороговъ; сплава на протяж. 25 в.; притокъ—Ингуса или Игуша.

Кожа (Cutis), наружный общій покровъ органическихъ существъ. У человѣка К. покрываетъ все тѣло и прерывается только у наружныхъ отверстій носа, рта, глазъ и др., у которыхъ она безъ перерыва переходитъ въ слизистую оболочку. К. очень важный органъ, защищающій тѣло отъ механическихъ поврежденій, отъ вредныхъ вліяній влажности, холода и жара, съ другой стороны К. служитъ важнымъ выводящимъ органомъ, такъ какъ чрезъ нее выдѣляются изъ крови лишнія, ненужныя вещества, гл. обр. вода въ видѣ пота и кожнаго испаренія (около 2 ф. въ сутки). Помимо этого К. служитъ органомъ осязанія и мѣстомъ роста волосъ и ногтей. К. состоитъ изъ 3-хъ слоевъ: верхняго, роговаго, наз. *кожицей*, epidermis, *собственно кожи*, corium, и подкожной ткани, образованной у человѣка *жировой тканью*, panniculus adiposus. Сравнительная и абсолютная толщина этихъ слоевъ различна для различныхъ частей тѣла. Наружная поверхность К. неровная отъ покрывающихъ ее въ видѣ маленькихъ выступовъ *кожныхъ сосочковъ* (см. это слово) и углубленій между ними. Собственно кожа, corium,— самый главный слой, п. ч. въ немъ залегаютъ *кожные сосочки*, *волосные мѣшечки*, *потныя* и *сальныя* железы, *сосуды* и *нервы*. Состоитъ С. изъ волоконъ соединительной ткани и эластическихъ и гладкихъ мышечныхъ волоконъ, благодаря которымъ можетъ растягиваться и опять сжиматься, не разрываясь. Epidermis не содержитъ ни сосудовъ, ни нервовъ и состоитъ изъ верхняго *рогового* слоя и нижняго *слизистаго*, содержащаго *пигментное* вещество, отъ котораго зависитъ цвѣтъ кожи. Если этотъ слой снять, то цвѣтъ собственно кожи будетъ у всѣхъ расъ одинаковаго красноват. цвѣта. Panniculus состоитъ изъ мягкой соединительной ткани, въ петляхъ которой лежитъ много жира, выстилающаго всѣ неровности и придающаго правильное наружное очертаніе нашему тѣлу. Этотъ слой служитъ дурнымъ проводникомъ тепла, т. е. съ одной стороны ослабляетъ вліяніе наружнаго холода, а съ другой задерживаетъ собственную теплоту тѣла.

Кожва, двѣ рѣки Арханг. губ., Мезенск. уѣзда, лѣв. прит. Печоры: 1) Большая К. выходитъ изъ сѣв. части болота Дзюнъ-нюръ; длина 200 вер. Прит.: Исакова, Керга-ю, Ягъ-ю. 2) Малая К., дл. 80 в., впад. въ Печору выше Б. К.; главный прит. Лунвожь.

Коже или Кожо, озеро, на границѣ Онежскаго уѣзда, Архангел. губ., съ Подожск. у., Олонецкой губ., служитъ истокъ для р. Кожи, поверх. 54,4 кв. в.

Кожевенное производство, обработка кожъ съ цѣлью сдѣлать ихъ годными къ продолжительному и разностороннему употребленію. Сырая кожа въ сухомъ состояніи тверда и ломка, въ влажномъ — легко загниваетъ, при вываркѣ въ водѣ обращается въ клей; для устраненія этихъ вредн. свойствъ сырыя кожи подвергаются различнымъ операціямъ, назыв. вообще дубленіемъ. Способовъ дубленія существуетъ нѣсколько. Въ наиболѣе распространенномъ употребляютъ части растенія, содержащія въ себѣ дубильныя вещества, напр.: дубовая кора (дуб. вещ. 11—16%), сосновая кора (дуб. вещ. 5—10%), еловая кора (4—8%), ольховая кора (3—5%), сумахъ (12—27%), чернильный орѣшекъ (60%), катеху (40—50%). Сырыя кожи сначала отмачиваютъ, чтобы удалить кровь, грязь и т. п. и отчищаютъ съ той или другой стороны скребками на станкахъ, причемъ кожа равномѣрно вытягивается. Иногда для сбереженія времени кожи мнутъ. Для удаленія верхняго слоя кожи, покрытаго шерстью, существуютъ различные способы. Толстыя кожи складываютъ одну къ другой шерстью въ мочильные чаны, обсыпаютъ поваренной солью, поливаютъ древеснымъ уксусомъ и такъ оставляютъ до тѣхъ поръ, пока не начнется гніеніе, которое и разрушаетъ какъ верхній слой, такъ и другія вещества кожи. Вмѣсто такого способа употребляютъ также нагрѣваніе, напр. паромъ до температуры 30—50°, или же кожи помѣщаютъ въ ямы, куда постоянно притекаетъ влажный воздухъ температуры 8—14°; черезъ 6—12 дней кожи готовы. Болѣе слабыя кладутъ на 3—4 недѣли въ известковое молоко, а самыя слабыя кожи, для котор. и эти операціи представляются опасными, обрабатываютъ оперментомъ въ растворѣ извести или—въ послѣдн. время — сѣрнокислымъ натромъ. Послѣ указанныхъ процессовъ съ кожъ сдираютъ наружный слой съ шерстью, а также очищаютъ кожу и съ другой стороны особыми скребками; затѣмъ кожи подвергаются протравѣ изъ ячменной крупы и пшенныхъ отрубей, гдѣ образующаяся вслѣдствіе кислаго броженія молочная кислота заставляетъ волокна кожи разбухать, а вмѣстѣ съ тѣмъ оставшіяся нерастворенныя известковыя вещества переводитъ въ растворимыя, которыя и удаляются потомъ отмываніемъ. Далѣе кожи подвергаютъ пропитыванію дубильными веществами, которыхъ онѣ поглощаютъ весьма много: такъ, на 1 центнеръ толстой кожи идетъ 4,5—5 цент. дубовой коры, для телячьей кожи—1—4 цент. Толстыя кожи кладутъ въ ямы, пересыпаютъ размолотой дубовой или др. корой, въ свободные углы и сверхъ кожъ также кладутъ старое корье, потомъ яму наполняютъ водой и закрываютъ; по прошествіи 8 — 10 недѣль кожи перекладываютъ въ другую яму, вновь пересыпая ихъ корьемъ, и здѣсь онѣ остаются до 3—4 мѣсяцевъ; затѣмъ ихъ перекладываютъ въ 3-ю

яму, но корья кладутъ уже меньше; черезъ 4 — 5 мѣс. въ четвертую, очень толстыя кожи даже въ пятую, такъ что кожа бываетъ часто готова только черезъ 2 года. Такая кожа въ поперечномъ разрѣзѣ имѣетъ строеніе весьма равномѣрное. Болѣе слабыя кожи дубятъ въ дубильныхъ квасахъ, приготовленныхъ холоднымъ путемъ, причемъ квасы употребляютъ возрастающей крѣпости; по мѣрѣ приближенія процесса къ концу, кожи нѣсколько разъ вынимаютъ, выжимаютъ, мнутъ и т. д. Этимъ путемъ бычачья кожа мож. быть изготовлена въ 10 недѣль, коровья—въ 3—6 недѣль, телячья—въ 1 недѣлю; такой способъ обработки, *скорое дубленіе*, сберегаетъ время и капиталъ, и вмѣстѣ съ тѣмъ кожи по качествамъ не уступаютъ выдѣланнымъ по первому способу, развѣ лишь въ случаѣ очень толстыхъ кожъ. Выдубленная кожа въ дальнѣйшемъ подвергается различнымъ операціямъ для приданія ей требуемыхъ въ торговлѣ качествъ. Толстыя кожи очищаютъ отъ корья, высушиваютъ и потомъ обработываютъ молотками, чѣмъ достигается большая плотность кожи. Другіе сорта кожи подвергаются выскребанію скребками, лощенію и прочимъ сложнымъ операціямъ. Цвѣтъ выдѣланныхъ кожъ зависитъ отъ того, какія именно вещества были употреблены при дубленіи: такъ, старое корье придаетъ темный цвѣтъ, ольховое—грязно-коричневый, сосновое, ивовое корье, сумахъ—болѣе свѣтлый ц. Темные цвѣта можно нѣсколько освѣтлить, обработывая кожу сильно разжиженнымъ растворомъ сѣрной или соляной кислоты или кислымъ молокомъ. Лаковыя кожи изготовляются изъ дубленыхъ: для этого кожа въ нагрѣтомъ помѣщеніи натягивается на раму и покрывается слоемъ лака, содержащаго различныя минерал. краски; лакъ отъ теплоты распускается и равномѣрно покрываетъ кожу блестящимъ слоемъ. Другой способъ—*дубленіе квасцами*—примѣнимъ ко всевозможнымъ сортамъ кожи, но онъ хуже перваго, потому что дубильныя вещества не такъ сильно связываются волокнами кожи и могутъ быть вымыты водой, отчего кожа опять станетъ сырой; по большей части этимъ способомъ обработываютъ овчины и козьи кожи. Употребляемый при этомъ дубильный растворъ состоитъ изъ 0,75 кгр. квасцовъ, 0,30 кгр. поваренной соли и 22,5 литровъ воды; въ такомъ растворѣ кожу прополаскиваютъ, затѣмъ вынимаютъ, складываютъ одну на другую и потомъ высушиваютъ. Французскій способъ обработки телячьихъ кожъ для обуви и бараньихъ и козьихъ кожъ для перчатокъ отличается тѣмъ, что дубильный растворъ составляется изъ квасовъ, поваренной соли и яичныхъ желтковъ Въ этой смѣси кожу разминаютъ, потомъ, вынувъ, растягиваютъ, сушатъ на воздухѣ, выскребаютъ и т. п. Глянецъ придаютъ лощильными шарами или на аппретурной машинѣ. Кожи съ шерстью, какъ овчины, мерлушки,—дубятъ или поваренной солью или солью съ незначительной примѣсью квасцовъ. Существуетъ еще способъ дубленія овечьихъ и козлиныхъ кожъ теплымъ насыщеннымъ растворомъ стеариновой кислоты въ спиртѣ; кожи выходятъ бѣлыя и мягкія. Блестящее будущее предстоитъ дубленію металлическими солями, но пока оно мало распространено. Наконецъ, *выдѣлка замши* изъ овечьей, телячьей, оленьей, козьей и т. п. кожи ведется слѣд. образомъ. Предварительная обработка такая же, какъ и раньше. Когда шерсть удалена, нѣсколько кожъ намазываютъ съ лицевой стороны жиромъ или ворванью, потомъ свертываютъ вмѣстѣ 3 кожи и мнутъ ихъ, расправляютъ, смазываютъ жиромъ и опять мнутъ; эти операціи продолжаютъ до тѣхъ поръ, пока кожа будетъ принимать оч. мало жиру, подъ конецъ обработка ведется въ теплой комнатѣ. Жиръ настолько сильно проникаетъ кожу, что потомъ уже не можетъ быть вымытъ водой, и кожа при выварѣ въ водѣ лишь съ большимъ трудомъ обращается въ клей. Изъ обработки замша получается желтаго цвѣта и содержитъ нѣсколько несоединившагося съ волокнами жиру, который удаляется растворомъ поташа, и потомъ сушатъ, выскребаютъ, чтобы придать гибкость. Бѣлятъ ее обработкой на солнцѣ мыльнымъ растворомъ или растворомъ поташа. Для окраски погружаютъ въ смѣсь яичныхъ желтковъ, квасцовъ и воды, послѣ чего растягиваютъ, а потомъ наносятъ кистью растворъ краски въ водѣ съ клейстеромъ, сушатъ и потомъ остатки краски счищаютъ.—К. п. одно изъ древнѣйшихъ производствъ; различные народы употребляли для этой цѣли различныя вещества, напр. у римлянъ— моча, кесель, ольха; на Востокѣ чернильный орѣшекъ; на Западѣ — дубовое корье; у сарацинъ — квасцы и т. п. Первая сафьянная фабрика въ Европѣ была основана въ Эльзасѣ въ 1749 г. Въ XVIII стол. въ Англіи, а потомъ въ Германіи, выдѣлывались уже отличныя кожи, дубленыя дубовымъ корьемъ. Потомъ во Франціи появились лакированныя кожи и весьма быстро распространились, точно также, какъ и обработка квасцами. Въ 1769 г. появился способъ дубленія дубильными квасцами, который затѣмъ измѣненъ англичанами и американцами и выработался въ формѣ ускореннаго дубленія. Потомъ въ производствѣ стали употребляться различныя машины. Въ настоящее время въ Германіи обрабатывается ежегодно до 5,5 милліоновъ телячьихъ кожъ, изъ которыхъ $^2/_3$ вывозятся, 7 милл. овечьихъ и козьихъ и, потомъ, масса конскихъ. Въ Англіи К. п. находится въ цвѣтущемъ состояніи, вырабатываются преимущ. кожи для шорныхъ подѣлокъ, потомъ свиныя к. и толстыя подошвы. Во Франціи—больше чѣмъ гдѣ-либо выдѣлываютъ. кожи для перчатокъ и лакированныя. Въ Россіи имѣются большіе кожевенные заводы въ различныхъ губерніяхъ, особ. въ Тверской и Костромской губер., на которыхъ выдѣлывается юфть и, вообще, очень высок. сорта опоекъ. Всего въ 1887 году въ Россіи было 2527 кож. зав., съ годовымъ оборотомъ въ 39364000 р. и 20729 рабочими, въ томъ числѣ въ Европейск. Россіи 893 зав. съ год. оборот. въ 30 милл. руб. и 15834 раб. Далѣе К. п. ведется въ широкихъ размѣрахъ въ Даніи, Бельгіи и особенно въ Сѣверной Америкѣ. Лит.: Гюнтеръ — „Кожевенное производство“, Литцманъ — „Обработка кожъ въ физическомъ и химическомъ отношеніяхъ“.

Кожевинъ, землемѣръ, русскій полярный путешественникъ XVIII в.

Кожевниковъ, Алексѣй Яковлевичъ, профессоръ спеціальной патологіи и терапіи при московск. унив. съ 1880 г. Соч.: „Болѣзнь, описанная Дюшеномъ подъ именемъ: ataxie locomotrice progressive“

Кожемъ или Кожимъ, прав. прит. Кось-ю, системы Усы и Печоры; бер. начало на зап. склонѣ Урала; дл. 100 в.

Кожемъ-исъ, гора въ сѣв. Уральскомъ хребтѣ, Вологод. губ., Устьсысольск. у.; вершина ея представляетъ нѣсколько пиковъ изъ голаго камня; высоч. изъ нихъ им. 4224 ф. в.

Чожеѣдъ 1) **К. шубный**, Permetes pelli, насѣкомое сем. Clavicornia, пор. Coleoptera; надкрылья черно-бурыя съ бѣлымъ пятномъ; кормится животными веществами; вредитъ кожѣ животныхъ. 2) **К. ветчинный**, D. lardarius, матово-черныя надкрылья; при опасности притворяется мертвымъ; яички кладетъ подъ кожу ветчины; встрѣчается повсемѣстно въ домахъ, а чаще въ колбасныхъ лавкахъ.

Кожинъ, Александръ Ивановичъ, поруч. флота, морской картографъ при Петрѣ I; участвовалъ въ составленіи картъ Финскаго залива и Каспійскаго моря; въ 1722 г. былъ сосланъ на поселеніе въ Сибирь (причина ссылки неизвѣстна).

Кожистыя водоросли, фукусы, Fucaideæ, морск. растенія, кл. водорослей; ростецъ кожистый или хрящеватый, у низш. формъ одноклѣтчатый, у высш. расчлененный и сходный со стеблями и листьями высшихъ растеній; по большей части ростецъ прикрѣпленъ неподвижно и окрашенъ въ характерный для фукусовъ цвѣтъ отъ оливково-зеленаго до бураго и краснаго цвѣта; довольно крупные, черные споры образуются въ пузырчатыхъ спорангіумахъ; очень распространены въ сѣв. мор., въ особенности у холмистыхъ береговъ. Нѣкоторые плаваютъ свободно, какъ напр. Sargossum baccifèrum, и въ такомъ количествѣ, что занимаютъ до 1000 кв. м.; они образуютъ къ зап. отъ Азорскихъ острововъ такъ называемое Саргассовое море; многія морскія животныя питаются ими, составляютъ главную часть ласточкиныхъ гнѣздъ, такъ дорого цѣнящихся китайцами; ихъ толсто-стѣнныя клѣтки содержатъ ростительный студень; съ давнихъ временъ утилизируются для добыванія соды и іода въ видѣ іодистаго натрія, для набивокъ и въ кормъ скоту.

Кожица 1) самый верхній слой кожи человѣка и животныхъ (см. кожа). 2) К., кожура, наруж. легкоотдѣл. слой клѣтокъ стебля (см. эпидермисъ).

Кожное сало, жиръ, выдѣляемый сальными железами кожи, служитъ для смазыванья кожи и волосъ, покрывающихъ ее. Этотъ жиръ дѣлаетъ кожу и волосы непромокаемыми и гибкими и предохраняетъ отъ высыханія.

Кожные сосочки, выдаются на наружной поверхности внутренняго слоя кожи въ видѣ маленькихъ, конусовидныхъ бугорковъ. Они покрыты верхнею кожицею. Въ одни сосочки заходитъ петля крайне тонкаго кровеноснаго сосудца, въ другихъ оканчивается чувствительное нервное волоконце. На концахъ этихъ волоконцевъ сидятъ овальныя тѣльца, называемыя *осязательными тѣльцами*. Сосочки, содержащіе осязательныя тѣльца, встрѣчаются всего чаще въ тѣхъ мѣстахъ кожи, гдѣ она обладаетъ наиболѣе тонкимъ осязаніемъ, какъ, напр., на кончикахъ пальцевъ. На этихъ послѣднихъ осязательные сосочки расположены въ видѣ правильныхъ кривыхъ линій или рядовъ, между тѣмъ какъ на другихъ мѣстахъ они лежатъ безъ всякаго порядка. Помощью этихъ органовъ мы въ состояніи различать ощущенія прикосновенія, давленія, тепла и холода, такъ какъ нервныя нити осязательн. сосочковъ продолжаются до головнаго мозга.

Кожуръ 1) (новгор.), печь безъ трубы. 2) К., (на Ильменѣ), рыбакъ, кот. неводитъ подъ льдомъ.

Кожуховскій походъ, подъ этимъ названіемъ извѣстны маневры, произведенные Петромъ Великимъ въ 1694 г. около деревни Кожухова, для того, чтобы показать разницу между войскомъ, обученнымъ по-европейски, и тѣмъ, которое дѣйствовало по старинной тактикѣ.

Кожухъ 1) Родіонъ, въ 1460 г. дьякъ митрополита московскаго; авторъ соч.: „Сказаніе о чудесахъ“. 2) К., рѣка Томской губ. и уѣз., лѣв. притокъ Кіи; образовалась изъ сліянія Сѣв., Юж. и Больш. К., кот. беретъ начало на сѣв. склонѣ Кузнецк. Алатау; длина (принимая Сѣверн. К. за главный истокъ) 60 вер. К. замѣчател. по своей золотоносности. Притоки соединенн. теченія: Бобровка и Полатная. 3) К., нижній раструбъ дымовой трубы надъ русскою печью; сводъ банной печи, каменки; наружныя стѣны домны; сводецъ или покрышка надъ мельничнымъ водянымъ колесомъ и надъ колесами парохода; покрышки на паровые цилиндры и другія части машины. 4) К., форма для отливки крупныхъ вещей, напр. колоколовъ. 5) К., сахароварная корка, насѣдающая иногда по стѣнамъ формы. 6) К., ловушка на тетеревей, похожая на ковшъ, но большихъ размѣровъ. 7) К., ковшъ мельничный, ящикъ воронкой для засыпки хлѣба. 8) К. (стар.), кафтанъ, подбитый мѣхомъ, украшался нашивками, кружевомъ, алмазами, жемчугомъ; надѣвался на зипунъ. К. упоминается въ словѣ о Полку Игоревомъ.

Козакевичъ, Павелъ Васильевичъ, вице-директоръ гидрографическаго департамента морскаго министерства, генералъ-маіоръ, ум. въ 1882 г., писалъ по вопросамъ судостроенія.

Козала, гор. въ мексиканскомъ штатѣ Циналоа, у подошвы Сіерры Мадре; складочное мѣсто для товаровъ, идущихъ изъ Соноры чрезъ Куліаканъ въ мексиканскіе центральные штаты; богатые рудники, 4000 жит.

Козегартенъ 1) Готфридъ Людвигъ, нѣмецкій оріенталистъ и филологъ, род. въ 1792 г., съ 1817 г. былъ профессоромъ іенскаго университ., а съ 1824 г. грейфсвальдскаго университета; ум. въ 1860 г.; оказалъ большія услуги изученію восточной литературы, а также мѣстныхъ германскихъ нарѣчій, кромѣ того занимался разбираніемъ древне-египетскихъ письменъ. Написалъ: „Померанскіе и рюгенскіе историческіе памятники“, „Codex Pomeraniae diplomaticus“ и др. соч., обработалъ на основаніи арабскихъ рукописей „Арабскую хрестоматію“, издалъ „Moallaka“ (соч. арабск. поэта Амръ-бенъ-Калтума), сборникъ персидскихъ сказокъ „Tuti nameh“ (сообща съ Икеномъ), оставилъ много неоконныхъ цѣнныхъ изданій персидскихъ и арабскихъ сборниковъ. 2) К., Людвигъ Теобулъ, нѣмецкій поэтъ, род. въ 1758 г., съ 1808 г. профессоръ въ Грейфсвальдѣ, ум. въ 1818 г.; лучшее его произведеніе „Юкунда“, лирико-эпическое стихотвореніе.

Козегловы, пос. Петроковск. губ., 2448 жит.

Козелецъ 1) Anemone ranunculoides, породы Polycarpicae; схоже съ вѣтренницей лѣсной; растетъ въ тѣнистыхъ кустарникахъ, въ лѣсахъ;

свѣжіе листья и цвѣты на кожѣ производятъ пузыри и раны; камчадалы сокомъ растенія отравляютъ стрѣлы; употребляется въ медицинѣ; въ большихъ дозахъ ядовитъ. 2) К., Scorzonera, родъ травянистыхъ растеній сем. Synantereae, породы Compositae, къ нему принадлежитъ много видовъ. К. змѣедушникъ, сладкій корень, S. hispanica; мясистые бѣлые корни употребляются какъ овощь и суррогатъ кофе; въ Испаніи считается вѣрнымъ средствомъ противъ укушенія змѣй. К. низкій, ужовникъ, S. humilis; употребляется подобно предъидущему. 3) К., уѣздн. гор. Черниговской губ., подъ 50°55' с. ш., при р. Острѣ, 4484 жит.; о времени основанія гор. свѣдѣній нѣтъ. Уже въ началѣ XVII в. К. является значит. и укрѣплен. городомъ. Во второй половинѣ XVII в. К. нѣсколько разъ подвергался нападеніямъ поляковъ и казаковъ. Въ 1781 г. назначенъ уѣзднымъ городомъ Кіевскаго намѣстничества, въ 1797 г. отписанъ къ Малороссійской губ., а въ 1802 г. назначенъ уѣздн. городомъ вновь учрежденной Черниговской губ.—*Козелецкій уѣздъ*, въ южной части губ.; 2726 кв. вер., 119015 жит.; поверхн. ровная, мѣстами низменная, орош. системою Днѣпра; главн. притокъ его: Остеръ (въ сѣв. и ср. ч. у.), Трубежъ съ Недрою и Супой (въ южн. ч.). Почва преимущ. черноземная. Главн. занят. жит.: хлѣбопаш. (избытокъ вывоз.), скотоводство (особ. развед. тонкорун. овецъ), пчеловодство, огородничество, чумачество; ежегодно значит. колич. ярмарокъ.

Козель 1) Анна Констанція, фаворитка польск. короля и курфюрста сакс. Августа II, дочь датск. полков. Брокдорфа, одна изъ красивѣйшихъ и остроумнѣйшихъ женщинъ своего времени, род въ 1680 г., титулъ имперск. графини фонъ К. получила отъ императора при содѣйствіи Авг. II; ея вмѣшательство въ дѣла правленія возстановило противъ нея министровъ курфюрста и было причиной ея заключенія въ крѣпость (1716), гдѣ она и умерла въ 1765 г. 2) К., Шарлотта, нѣмецк. романистка консервативнаго направленія, писавшая подъ всевдонимомъ А. фонъ Ауэръ, род. въ 1818 г., съ 1878 г. живетъ въ Шведтѣ на Одерѣ. сочин.: „Fuszstapfen im Sand", „Modern", „Eine barmherzige Schwester" „Achtzig Stufen hoch" и пр. 3) К., главн. гор. округа К. (675 кв. км., 68539 ж.), въ прусской пров. Оппельнъ, на лѣв. берегу Одера, 54161 ж.; до 1837 г. крѣпость.

Козельскъ, уѣз. гор. Калужской г., подъ 54° 2' с. ш., на лѣв. бер. р. Жиздры, при впад. въ нее рч. Дручусны; много фабр. и завод.; торговля пенькою, конопн. масл., лѣсомъ, жит. 5861. К. принадлеж. къ древнѣйш. поселен. земли вятичей; упоминается въ лѣтоп. подъ 1146 г. За упорное сопротивл. Батыю въ 1238 г. прозванъ имъ „злымъ городомъ"; послѣ эт. вошелъ въ составъ Карачевск. княж., переименован. въ К. княж.; до 1494 г. подпад. то подъ власть Литвы, то Московск. кн.; въ нач. XVII в. К. нѣсколько разъ былъ разоряемъ во время бывш. тогда междоусобій.—*К. уѣздъ*, въ юж. ч. губ.; 2344,6 кв. в., 122390 ж.; поверхн. представл. плоскую, въ юж. ч. холмистую возвышен. Гл. рѣки: Жиздра (сплав.) съ прит. Вытебеть и Серена. Почва въ сѣв. ч. у. безлѣсна, но плодор., б. ч. черноземна; въ юж. ч. суглинистая, песчаная, малоплодор., но богатая дубов. лѣс. Гл. зан. жит.: землед. (кромѣ ржи и овса сѣютъ много конопли и льну), скотов., лѣсн. пром. (въ юж. ч. у.), выдѣлка и торговля пенькой и коноплян. масл. и др.

Козельчики, Peucedanum Oreoselium, травянистое раст., сем. Umbelliferae; блестящіе почти перистые листья; ростетъ по холмамъ и опушкамъ лѣсовъ, употребляется въ медицинѣ.

Козеницы, у. городъ Радомской губ., подъ 51° 35' с. ш., близъ Вислы и гран. Люблинской губ., 4874 ж.—*К. уѣздъ*, простр. 1654 кв. в., 98920 ж.

Козенца (Cosenza), гл. гор итальянск. пров. К. (6697 кв. км., 451271 жит.), при сліяніи рр. Крати и Бузенто, 12590 ж.; соборъ и укрѣпл. замокъ. Въ древн. К. назыв. Козенца (Cosentia) и была гл. гор. Бруціума; нерѣдкія землетрясенія (послѣднее въ 1870 г.).

Козеровъ, морское купанье на остр. Узедомъ (въ Балт. м.), у под. Штреккельскихъ горъ; 413 жит.

Козерогъ, созвѣздіе и 10-ый знакъ зодіака; къ созв. К. причисляютъ 63 звѣзды, изъ котор. 3 третьей величины.

Козетка (франц), небольшой диванъ для двоихъ.

Козимо, Пьетро ди, итальянск. живописецъ, р. въ 1462 г., ученикъ Росселли, получилъ дальн. образованіе подъ вліяніемъ Филиппино Липпи и миланской школы. Его работы, въ свою очередь, существенно повліяли на великихъ мастеровъ живописи ближайшаго къ нему періода (Андреа дель Сарто, Понтормо, Фрончіобиджіо и др.); проявилъ фантастическое направленіе въ композиціи и пристрастіе къ ландшафту. Лучш. его карт. имѣютъ миѳол. содерж., таковы: „Исторія Персея" (въ Венеціи), „Венера", „Марсъ и Амуръ" (въ Берлинѣ).

Козинецъ, кривизна переднихъ ногъ у лошадей.

Козинскій, Ефимъ, „письменный голова у моря на р. Охотѣ"; въ 1668 г. основалъ Охотскъ.

Козица (сиб., кавк.), кожаный мѣшокъ, на Кавказѣ употр. часто для хран. кумыса, вина, воды.

Козицкій, Григорій Васильевичъ, статсъ-секретарь Екатерины II, адъюнктъ и почетный совѣтникъ спб. академіи наукъ, род. въ 172(4?) г.; по окончаніи кіевской духовной академіи отправленъ въ 1747 г. за-границу, съ 1756 г. былъ учителемъ академіи, гимназіи и шляхетнаго корпуса; ум. въ 1775 г. Изъ сочиненій К. извѣстны статьи о пользѣ миѳологіи; онъ перевелъ съ русскаго на латинскій—статьи Ломоносова: „О происхожденіи свѣта" и „О пользѣ химіи", а также „Наказъ" Екатерины II.

Печоры; дл. 60 в.; дост. для судовъ и для сплава.

Козла, р. Пермск. г., Чердынск. у., лѣв. пр.

Козлобородникъ, козелецъ, шеланайникъ, tragopogon, стебель прямой, линейные, заостренные листья, цвѣты раскрываются только по утрамъ; К., овсяные коренья, tragopogon porrifolius, съ пурпурово-синими цвѣтами, разводится какъ овощь ради корней и молодыхъ побѣговъ. К., борода козья, кудрявка, молочникъ. T. pratensis, листья напоминаютъ листья злаковъ; цвѣты желтые; встрѣчается на лугахъ, молодые побѣги и корни съѣдобны.

Козловская грязь, оз. въ Крыму; см. Сакское оз.

Козловскій 1) князь, Иванъ Андреевичъ, защитникъ отечества въ междуцарствіе, собравшій рать въ Романовѣ и съ нею дѣйств. подъ Москвою въ

1611—12 гг. 2) К., Михаилъ Ивановичъ, русскій скульпторъ XVIII-го стол., проф. спб. академіи, ум. въ 1803 г. Извѣстенъ памятникомъ Суворова, колоссальною позолочен. статуей Самсона (въ Петергофѣ), стат. Екатерины II въ образѣ Минервы и мраморными барельефами въ Мраморномъ дворцѣ, изображающими возвращеніе Регула въ Карѳагенъ и Камилла, освобождающаго Римъ отъ Галловъ. 3) К., Осипъ Антоновичъ, русскій композиторъ, род. въ 1757 г., ум. въ 1831 г. Въ свое время большою извѣстностью пользовались его полонезы: „Громъ побѣды раздавайся“ и „Русскими летитъ странами на златыхъ крылахъ молва“, на слова Державина. Кромѣ того, К. написалъ много народныхъ мелодій (особенн. извѣстн. написанн. на слова Нелединскаго-Мелецкаго), музыку въ трагедіи Озерова: „Фингалъ“ и „Requiem“ на похороны короля Станислава-Августа. 4) К., Ѳеодоръ Алексѣев., князь, русскій писатель, погибшій въ Чесменскомъ сраженіи 1770 г. К былъ одинъ изъ образованнѣйшихъ въ Россіи людей своего времени, сочинялъ пѣсни, эклоги, элегіи, переводилъ для театра разныя пьесы, составилъ одну оригинальную комедію „Одолжавшій любовникъ“, неокончен. трагедію „Сумбека“ и „Похвальное слово Екатеринѣ II.“

Козловъ 1) Алексѣй Александровичъ, род. въ 1831 г. въ Москвѣ, окончилъ курсъ университет. тамъ же, съ 1880—1887 гг. профессоръ философіи при кіевск. университ. Являясь горячимъ поборникомъ самостоятел. значенія философіи въ общей средѣ наукъ и ея широкаго соціальнаго вліянія, К. стремился къ популяризаціи философск. знаній и къ возбужденію въ обществѣ интереса къ философіи. Съ этой цѣлью онъ началъ издавать въ 1886 г. въ Кіевѣ первый русскій философскій журналъ „Философ. трехмѣсячникъ“, вскорѣ прекратившійся, а съ 1888 г. „Свое слово“, философско-литерат. сборникъ, составл. продолж. „Философ. трехмѣс.“ Въ своихъ теоріяхъ о мірѣ, его познаніи и его отношеніи къ познающему субъекту К. является *панпсихистомъ*. Особенное вниманіе К. сосредоточено *на понятіи бытія*, на выясненіи происхожденія и значенія бытія. Источникомъ бытія по его теор. служитъ *первоначальное сознаніе*, т.-е., простое и непосредственное сознаніе о содержаніи, о формѣ и о нашей субстанціи. Эти три области сознанія даютъ матеріалъ для понятія бытія; это понятіе въ свою очередь составляетъ особую группу сознанія—о формахъ или способахъ отношенія между элементами первоначальнаго сознанія. Такимъ образомъ, бытіе есть понятіе, содержаніе котор. состоитъ изъ знанія о нашей субстанціи, ея дѣятельностяхъ и содержаніи этихъ дѣятельностей въ ихъ единствѣ и отношеніи другъ къ другу. Отсюда вытекаютъ представленія К. о мірѣ; дѣйствительно существуетъ только духовный міръ; пространство, время, наши тѣла и вообще весь матеріальн. міръ суть только символы духовн. субстанцій, ихъ дѣятельностей и отношеній, слагающіеся по всеобщимъ и неизмѣннымъ законамъ представляющей дѣятельности, коренящейся въ природѣ нашей субстанціи. Важнѣйш. труды: „Философск. этюды“, „Философія дѣйствительности“ (изложеніе системы Дюринга), „Философія, какъ наука“, „Два основн. положенія системы Шопенгауера“, „Современн. направленія въ философіи“, „Генезисъ теоріи пространства и времени Канта“, „Очерки изъ исторіи философіи“. 2) К., Александръ Илларіоновичъ, профессоръ акушерства въ казанскомъ университетѣ, род. въ 1816 г., съ 1858 г. ординарн. профес. акушерства и женскихъ болѣзней. Написалъ: „De artificiali partus prematuri provocatione“ и др. 4) К., Василій Ивановичъ, писатель, род. въ 1792 г., ум. въ 1825 г. К. былъ редакторомъ „Русскаго Инвалида“ и съ 1822 г. по 1825 г. принималъ участіе съ изданіи журнала Воейкова „Новости литературы“. 5) К., Гавріилъ Игнатьевичъ, историч. живописецъ 1-й половины XVIII ст., адъюнктъ, ректоръ и профессоръ академіи художествъ. Онъ былъ самоучка и никогда не бывалъ за-границей; не смотря на то, картины его замѣчат. по своему направленію. Изъ картинъ его заслуживаютъ особенн. вниманія: „Отреченіе св. Петра“ (въ акад. худож.), „Великій кн. св. Михаилъ Черниговскій и бояринъ Ѳеодоръ“ (въ Архангельскомъ соборѣ въ Москвѣ, 7) К., Иванъ Ѳеодоров., ген.-маіоръ, членъ военн. коллегіи при Елизаветѣ Петровнѣ, составитель карты заповѣдныхъ лѣсовъ Казанскаго края, род. въ 1680 г., ум. въ 1752 г. 8) К., Иванъ Ивановичъ, талантливый лирическій поэтъ, род. въ 1774 г. На 29-мъ году жизни ударъ паралича лишилъ К. сперва ногъ, а вскорѣ и зрѣнія. Потянувшіеся вслѣдъ затѣмъ до самой смерти К. (послѣдовавш. въ 1840 г.) годы страданій и нищеты были самой свѣтлой порой подъема и развитія его творческихъ силъ. Огражденный своимъ несчастіемъ отъ всѣхъ отвлекающихъ мелочей повседневной жизни, но доступный всякому живому вѣянію современности, К. углубился въ свой внутренній поэтическій міръ, и ко второй половинѣ его жизни относятся его лучш. произведенія. Сочин. К. изданы были В. А. Жуковскимъ въ 1840 г. Лучш. стихотворен. К.: „Чернецъ“, „Княгиня Долгорукая“, „Безумная“, „Абидосская невѣста“, „Свѣтлана и Русланъ“, „Стансы изъ Байрона“, „Выборъ“, „Моя молитва“ и пр. 8) К., Козьма Петровичъ, воевода въ Верхотурьѣ въ 1698—99 гг., герой турецкой войны 1678 г.; въ 1679 г. мирилъ донскихъ казаковъ съ калмыками, воеводствуя на Терекѣ. 9) К., Павелъ Алексѣевичъ, извѣстный переводчикъ, род. въ 1841 г., учился въ школѣ гвардейскихъ подпрапорщиковъ, въ 1866 г. поступилъ въ канцелярію м-ва иностр. дѣлъ и съ этого времени служба прерывается у К. частыми поѣздками заграницу; ум. въ 1891 г. Въ литературѣ К. извѣстенъ оригинальными стихотвореніями, а главнымъ образомъ переводами изъ Байрона. Самый важный трудъ его это превосходный переводъ „Донъ-Жуана“, доставившій К. извѣстность (напеч. въ „Русской Мысли“). 10) К., уѣзд. гор. Тамбовской г., подъ 52°53′ с. ш., при р. Лѣсн. Воронежѣ, 27892 ж.; свѣч., салотопен., мыловар. и др. заводы и фабр.; значител. торговля, особен. хлѣбомъ и скотомъ. К. основ. въ 1636 г., близъ бывш. здѣсь К. Троицк. монаст., для обороны Рязанской украйны отъ набѣг. крымскихъ татаръ.—*К. уѣздъ*, въ зап. ч. Тамбовской губ., $5888_{,6}$ кв. в., 344529 ж.; поверхн. носитъ характеръ степной равнины, почва черноземная. Орошается рѣками сист. Дона, Воронежемъ и его составн. р.р: Лѣснымъ В. и Польнымъ В.; Алешней. Больш. и Мал. Самовцемъ и др. По зан.

жит у. принадлеж. къ чисто-земледѣльч.; ежег. большой избыт. хлѣба вывоз. за предѣлы уѣзда; скотов. и въ особен. коневодство.

Козлуджи, дер. въ Болгаріи, между Варною и Шумлою; историч. замѣчательна побѣдою, одержанною русскими надъ турками въ 1774 г.

Козлы 1) три шеста, поставленные треножникомъ. 2) К., бревно на ножкахъ, для помоста и для пилки бревенъ. 3) К., наросты въ горнѣ, образующіеся при плавленіи чугуна. 4) К., снаряды, служащіе для поднятія на высоту необходимыхъ матеріаловъ, состоятъ изъ соединенія ворота, блока, а иногда зубчатыхъ колесъ.

Козлякъ, Boletus bovinus, губчатый грибъ, спороносныя трубочки котораго очень крупны и открываются большими отверстіями; лѣтомъ и осенью встрѣчаются гнѣздами въ краснолѣсьи; съѣдобенъ.

Козлятникъ (Galego officinalis), травянистое многолѣтнее раст. изъ сем. боб. (Leguminosae), листочки ланцетовидные, иглоконечные, голые бобы прямые, прямостоячіе; вѣнчикъ лиловый. Ростетъ на болот. лугахъ, по берегамъ. Хорошая кормовая трава.

Козодавлевъ, Осипъ Петровичъ, рус. писатель и министръ внутрен. дѣлъ при Александрѣ I, род. въ 1754 г., ум. въ 1819 г. Написалъ нѣск. комедій, изъ кот. пользов. успѣх. „Перстень“ и „Нашла коса на камень“, много перевод. съ франц. и нѣм., между проч., поэму фонъ Тиммеля „Вильгельмина“ и франц. сочин.: „Учрежденія для призрѣнія бѣдныхъ“.

Козодой, полуночникъ, Caprimulgus Europaeus, небольшая ночная птица сем. Caprimulgidae, пор. Clamatores; сверху буровато-сѣрая съ черными крапинами, снизу красновато-желтая съ темными полосками, трудно отличима отъ древесной коры; им. на каждой ногѣ по 4 пальца, изъ которыхъ внутренній вращательный; огромный ротъ, окруженный длинными жесткими щетинками, увеличивающими хватательный объемъ его пасти; питается крупными насѣкомыми, которыхъ схватываетъ на лету; настоящихъ гнѣздъ не устраиваетъ, а кладетъ 2 яйца прямо на землю или на старый пень; водится во всей Европѣ, за исключеніемъ крайняго сѣвера; истребленіемъ насѣкомыхъ оказываетъ большія услуги лѣсному хозяйству; названіе получила отъ повѣрья, что по ночамъ выдаиваетъ скотъ.

Козы, Capra, родъ животныхъ сем. Cavicornia, пор. Ungulata; сжатые рога; стоячія уши; подъ мордой борода; короткій хвостъ; тонкія ноги; всѣ виды предпочитаютъ гористыя мѣстн. *Козелъ дикій*, безбородый, C. aegagrus, живетъ стадами въ 10—20 головъ въ высокихъ горахъ Персіи, Тартаріи, Кавказа, на о—вахъ Средиземн. м.; въ его желудкѣ находятъ известковыя отложенія, извѣстныя подъ именемъ „безоаръ“, которыя туземцами употребляются какъ лѣкарство и цѣнятся дорого. *К. домашній*, C. hircus, происходитъ отъ дикаго; им. много разновидностей, почти всѣ домашнія животныя; доставляютъ молочные продукты, шерсть и кожу; наиболѣе извѣстны кашемирскія К., C. laniger, и ангорскія К., C. angorensius, доставляющія длинную, шелковистую, серебристо-бѣлую шерсть для тонкихъ шерстяныхъ тканей. *Туръ*, C. caucasiaca, водится на Кавказѣ. *Альпійская К.*, *Козерогъ*, C. ibex, очень красивое и бойкое животное, встрѣчающееся въ наст. вр. на южн. склонѣ Монблана и Монтерозы; мясо и молоко употребляются въ пищу.

Козыль морской Ambrosia maritima, безсмертная трава, травянистое раст. сем. Compositae, отеч. южн. Европа; подъ им. Herba Ambrosiae offic. употреб. въ медиц. какъ возбуд. укрѣпл. средство.

Козырь 1) игральная карта той масти, кот. по правиламъ игры считается старшею и бьетъ остальныя масти. 2) К., порода рыжепѣгихъ голубей съ вихроватымъ ошейникомъ. 3) К., навѣсъ надъ крыльцомъ; 4) К. кожаный лоскутъ, пришитый къ фуражкѣ, шапкѣ, каскѣ. 5) К., верхъ башмач. передка, часть подъема. 6) К. (стар.), лоскутъ красн. сукна съ желт. нашивкой, кот. носили раскольники при Петрѣ I. 7) К., выс. стоячій воротникъ. 8) К., головка саней, загнутая кверху часть.

Козьи горы, на прав. бер. р. Уфы, въ Уральск. хр., Пермской г., Екатеринб. у.; сост. изъ гнейса.

Козьма и Даміанъ, безсребренники, врачи въ Егеи въ Киликіи, 2 брата, родомъ изъ Аравіи, изъ одного христіанскаго семейства, обратившаго многихъ язычниковъ въ христіанство. Во время Діоклитіанова гоненія (303) были обезглавлены по повелѣнію Лизіаса, намѣстника сицилійскаго. Мощи ихъ въ церкви Св. Михаила въ Мюнхенѣ; память имъ 1 ноября. 4) К., святой, епископъ Маюмы (въ Палестинѣ, близъ Газы), другъ Іоанна Дамаскина, ум. въ 776 г., участвовалъ въ составленіи Октоиха. Кромѣ того, нынѣ извѣстны его 12 полныхъ каноновъ, трипѣсницы на 5-ть дней страстной недѣли и четверопѣсницы на субботу Ваій и вел. субботу; нѣкоторые каноны переведены въ „Христіанскомъ Чтеніи“ (1831—47); 2) К., прозв. Святогорецъ, ученый монахъ, ученикъ Лихудовъ, жившій при Петрѣ I. 3) К., Пражскій, чешскій лѣтописецъ, секретарь пражск. еписк., род. въ 1040 г., ум. въ 1125 г.; въ своемъ: „Chronicon Bohemorum“ изложилъ всеобщую и чешс. ист. до 1125 г.; достоинства сочиненія созд. К. П. имя отца чешской исторіографіи.

Козьминскъ, пос. Калишской г., 1821 ж.

Козьмодемьянскъ, уѣз. гор. Казанской г., подъ 56° 21′ с. ш., на прав. бер. р. Волги, 9205 ж.—К. *уѣздъ*, 4610,7 кв. в., 98106 ж., большинство составл. чуваши и черемисы; больш. часть у—да, по лѣв. сторонѣ Волги, низмен., болотиста (въ нѣкот. болот. мѣстн. попадаются солончаки), песчана; меньшая ч., по прав. ст. Волги, болѣе возвышена, изрѣзана оврагами, съ чернозем. почвой. Рѣки: Волга, Ветлуга, Сура, Рутка, Верхн. Кундышъ (судох. или сплавны) и др.; уѣз. богатъ лѣсомъ, особ. на лѣв. стор. Волги (изъ лиственн. породъ преоблад. дубъ съ орѣшник.), глав. зан. жит. лѣсные промыслы, хлѣбопаш.-же и скот. сравнит. слабо развиты вслѣд. безплодія почвы и недостатка луговъ и пастбищъ.

Коимбатуръ или Коимбаторе, гл. гор. окр. К. (19248 кв. км., 1657690 ж.), въ индобритан. презид. Мадрасъ, на Наелѣ, 38967 ж.

Коимбра, см. Куингбра.

Коинъ 1) (Coin), гор. въ исп. пров. Малагѣ, при Сіеррѣ-де-Міясъ, 10065 ж. 2) К., прит. Вымы (пр. Вычегды), Яренск. у., Вологод. губ., 150 в. дл.

Коипу, Myopotamus coypu, животн. изъ сем. Psammorycteae, отр. Rodentia; по наружному виду и образу жизни напоминаетъ бобра; им. длинный хвостъ, короткія пятипалыя ноги; пальцы перед-

нихъ ногъ соединены плавательной перепонкой; тѣло покрыто густою каштановобурою шерс.; водится въ умѣрен. полосѣ южн. Ам.; туз. охотятся за нимъ ради вкусн. мяса и очень цѣннаго мѣха, кот. въ Евр. изв. подъ им. американской выдры.

Коиръ, волокна, представляющія наружную оболочку кокосоваго орѣха; смотря по ихъ толщинѣ и эластичности, имѣютъ въ техникѣ различное примѣненіе: волокна легкія и упругія идутъ на набивку матрацовъ, вмѣсто конскаго волоса, изъ волоконъ болѣе грубыхъ ткутъ моты, а волокна жесткія употребляются въ щеточномъ производствѣ; эти послѣднія привозятся съ острова Цейлона, изъ гавани Коломбо, подъ названіемъ bristles.

Кой (Cḥoï), гор. въ персид. пров. Азербейджанъ, на р. Котурѣ, на караванномъ пути въ Эрзерумъ; 20000 ж.

Койбеницы, койбенки (арх., лопарс.), рукавицы изъ оленьяго мѣха, шерстью наружу.

Койва, правый прит. Чусовой, въ Пермск. губ. и уѣздѣ, дл. теч. 90—100 в.

Койга, названіе сосноваго лѣса въ Вологодск. губ.

Койда, рѣка Архангел. губ. и уѣзда, вытек. изъ озера Поперечнаго, подъ имен. р. Поперечной, прот. озеро *Койдо*, по выходѣ изъ котор., подъ назв. р. К., впадаетъ въ Бѣлое море; дл. 100 в.

Койка (морск.), кусокъ парусины, собранный на своихъ концахъ, по ширинѣ, тонкими веревочками около распорокъ, такъ что, будучи привѣшена, представляетъ родъ люльки, куда кладутъ постель; К. привѣш. обыкновенно къ палубѣ подъ потолокъ, рядомъ одна съ другой. Офицерская или англійская К. больше простой въ нее кладется рама, стчего она предст. обыкн. кровать, только висячую; койкой наз. часто всякую простую, незатѣйливую кровать.

Койкары, дер. Повѣнецк. у., Олонецк. г., при р. Сунѣ; мѣсторожденіе желѣзнаго блеска.

Койлометрія (греч.), ученіе объ измѣреніи объема пустыхъ сосудовъ.

Койникъ, широкій прилавокъ у двери въ крестьянской избѣ, гдѣ спитъ хозяинъ.

Койсу, нѣсколько рѣкъ въ Дагестанѣ, въ Закавказьѣ, составныя вѣтви р. Сулака: 1) *К. Аварская* беретъ начало въ главн. кавказ. хребтѣ, съ сѣв. стор. Гудуръ-дага; сам. значит. рѣка Дагестана. 2) *К. Андійская*, по сліяніи съ К. Аварской, ниже сел. Ашильты, образ. р. Сулакъ. 3) *К. Казикумухская*, прав. прит. Сулака, въ Аварской области, беретъ начало на гор. Дюльты-дагъ и Акула-дагъ; приним. съ лѣвой стор. прит. *Кара-К.*

Койсубу, одинъ изъ родовъ лезгинскаго плем., Дагестанской обл.; обит. при сліяніи Андійской и Аварской Койсу, между Гумбетомъ и Аваріей; числ. до 23000; покор. Россіей въ 1837 г.

Кока 1) листья южно-американ. кустарника Erythraxyloŋ coca, содержатъ горькое вещество и алколоидъ кокаинъ; индѣйцы жуютъ ихъ. 2) К., мѣра жидкостей въ Грузіи, ок. 4 русск. ведеръ.

Кокаинъ, Cocaïn ($C_{17}H_{21}NO_4$), алколоидъ листьевъ Erythroxyloŋ Coca, употребляется какъ анестезирующее сред. при опер. глазъ и въ нѣкот. др. случ.

Кокандъ, уѣз. гор. Ферганской обл., подъ 40°31' с. ш., къ югу отъ Сыръ-Дарьи; бывшая столица К. ханства; обширный дворецъ; 54043 ж.; транзитная торговля.—*К. уѣздъ*, 201977 ж.

Коканъ или Коканское ханство, бывш. ханство въ центральн. Азіи, граничитъ на сѣв. съ русск. владѣніями, на вост. съ китайск., на зап. съ бухарск., на юг. съ Каратегиномъ. Въ 1218 г. К. былъ завоеванъ Чингизъ-ханомъ, въ 1363 г. перешелъ къ узбекамъ, въ 1511 г. подчиненъ Бухарою; въ 1597 г., съ паденіемъ дин. Шелнидовъ и воцареніемъ слабыхъ Аштарханидовъ, К. отпадаетъ отъ Бухары и удерживаетъ свою самостоятельность до середины настоящ. стол.; въ 1840 г. бухарскій эмиръ начинаетъ дѣятельно стремиться вновь завладѣть К., и племянникъ эмира, Насрулла, непосредственн. претендентъ на ханскій престолъ, вступаетъ съ кровопролитную борьбу съ ханомъ Магометъ-Али. Смуты въ К. и на бѣгикоканцевъ на русскіе погранич. посты вынуждаютъе русское правительство предпринять мѣры къ замиренію К.; въ 1853 г. генералъ Перовскій отвоевываетъ у коканцевъ крѣпость Акъ-мечеть, въ 1864 г. присоединенъ Туркестанъ, вскорѣ затѣмъ Чешкентъ и Ташкентъ, въ 1866 г. Ходжентъ. К. послѣ того становится въ фактическую зависимость отъ Россіи; въ 1876 г. возстаніе противъ хана Худаяра и безпорядки въ К. приводятъ къ формальному присоединенію ханства и переименованію его въ Ферганскую обл., подчиненную Туркестанскому генералъ-губернатору (ср. Ферганская область).

Коканья (Cocagna), нѣкогда народный праздникъ въ Неаполѣ, устраиваемый въ 4 послѣднія воскресенья карнавала, во время котораго раздавались народу на спеціально устроенныхъ подмосткахъ кушанья; отсюда „Pays de Cocagne" франц. выраженіе—то же, что рай земной, утопическая страна полнаго блаженства.

Кокарда (фр.), означ. прежде небольшой султанъ или пучекъ пѣтушьихъ перьевъ, котор. кроаты и венгры носили на шапкахъ; французы послѣдовали ихъ примѣру; впослѣдствіи вмѣсто перьевъ стали употреблять ленты одного или разн. цвѣтовъ; обыкновеніе это перешло и къ друг. народамъ и каждое госуд., избравъ цвѣтъ ленты по государственному гербу или по чему-либо другому, стало отличаться своею К.; въ настоящее время у франц. трехцвѣтная К. (синяя, красная и бѣлая), у австр. черная и бѣлая, у англичанъ черная, у пруссаковъ черная и желтая; наша К. черная съ оранжевыми полоск., окаймленная кругомъ серебр. полосой.

Кокаревъ, Петръ Александровичъ, командиръ 9-й артиллерійской бригады, генер.-маіоръ. Въ послѣднюю турецкую войну участвовалъ въ блокадѣ Плевны, въ бояхъ подъ Телишемъ, Дольнымъ Дубнякомъ, въ переходѣ черезъ Балканы и разсѣяніи арміи Сулеймана-паши. Ум. въ 1889 г.

Кокбекты 1) р. въ Семипалатинск. обл., начинается въ горахъ Абралы, Караганды и Кушмурунъ, протекаетъ 155 вер. и теряется въ пескахъ, близъ озера Зайсана. 2) К., зашт. гор. Семипалат. обл., Зайсанскаго приставства, близъ рч. К., подъ 53°45' с. ш., 3503 ж.—*К. округъ*, въ сѣв.-вост. части Семипалат. обл., заним. 53900 кв. в.; впослѣдствіи упраздненъ; дальн. см. Усть-Каменогорскій округъ. 3) К. (Cockburn), остр. въ Гудзонов. зал. (Сѣв. Амер.), къ сѣв. отъ полуостр. Мельвиль.

Коквимбитъ, минералъ, эксагональн. крист. сист.; встрѣч. въ зернистыхъ и жилковатыхъ агрегатахъ

въ видѣ таблицеобразныхъ и призматическихъ крист.; безцвѣтенъ или бѣлый; сост. изъ окиси жел., сѣрной кисл. и воды; наход. въ Чили, въ пров. Коквимбо.

Кокель (венг. Kükülló) 1) два комитата въ Семиградіи: а) Большой *К.* (Nagy — К.), 3116 кв. км., 132900 ж. и b) Малый *К.* (Kis—К.), 1646 кв. км., 92423 ж. 2) 2) К., двѣ рѣки въ Семиград., Большой К. и Малый К., берутъ начало на Трансильванск. Альпахъ, соедин. близъ Блазендорфа, впадаютъ въ Марошъ, 190 и 144 км. дл.

Кокенесъ (Cauquenes), глав. гор. провинціи Мауле и департ. К. (2800 кв. км., 45455 ж.), въ Чили (Южн. Амер.), на рѣкѣ К., притокѣ Мауле; 7000 ж.

Кокэрилль, Джонъ, извѣстный фабрикантъ, род. въ 1790 г., съ 22 лѣтъ работалъ въ механической мастерской своего отца. Въ 1816 г. вмѣстѣ со своимъ братомъ, Джемсомъ, онъ открылъ въ Серэйнѣ (въ Бельгіи) громадный машиностроительный и желѣзодѣлательный заводъ, на которомъ работали 2500 человѣкъ, 22 паровыя машины почти въ 1000 лошад. силъ. Въ 1825 г. Джемсъ продалъ свою часть въ этомъ заводѣ голландскому королю, который поддерживалъ Джона въ его спекуляціяхъ. Во время революціи 1830 г. заводъ пошатнулся, но въ 1833 г., когда К. сталъ полнымъ и единственнымъ владѣльцемъ его, заводъ поднялся и сталъ обширнѣе прежняго. К. сдѣлался представителемъ бельг. пром. и устроилъ во мног. друг. государст. до 60 заводовъ и фабрикъ по различнымъ отраслямъ промышленности. Онъ былъ однимъ изъ главныхъ учредителей Бельгійскаго банка. Когда вслѣд. политич. событій банкъ этотъ прекратилъ платежи, дѣла К. также пошатнулись. Затѣмъ русское правительство предложило ему перенести свое поле дѣятельности въ Россію, но по дорогѣ онъ умеръ въ Варшавѣ въ 1840 г.

Кокетство (франц. coquetterie), стремленіе нравиться, производить выгодное впечатлѣніе; *кокетка*, женщина съ преобладающимъ стремленіемъ нравиться, преимущественно мужчинамъ; *кокетливый* (coquet), разсчитанный на эффектъ.

Кокимбо (Coquimbo), пров. южно-америк. республики Чили, 33423 кв. м., 176344 жит.; богата минералами и металл., особенно мѣдью; главный городъ К. или Ла Серена на рѣкѣ К., 12293 жит.

Кокки (Cocchi), Джіоахимо, итал. оперн. композиторъ, род. въ 1720 г.; въ 1743 г. впервые обнародовалъ оперу „Adelaida“, былъ учителемъ пѣнія въ Лондонѣ (1757 — 73), умеръ профессоромъ консерваторіи въ Венеціи въ 1804 г.; главн. его произв. „Arminio“, „La clemenza di Tito“, „La Moscherota“, „La nozze di Porina“ и др.

Кокколитъ, зернистый авгитъ, минер., разность пироксена; встрѣч. съ зерн. и въ зернист. агрегатахъ; цв. луковозел.; нах. въ Швеціи, Норвегіи и др. м.

Коклесъ, см. Горацій Коклесъ.

Коклюшка, точеная палочка, съ утолщеніемъ къ одному концу и шейкой съ пуговкой на другомъ, для намотки нитокъ и плетенья поясковъ и кружевъ.

Коклюшъ (Tussis convulsiva), эпидемическая дѣтск. болѣзнь, судорожные припадки кашля, сопровождаемые обильн. отдѣленіемъ мокроты, часто со рвотой. Начинается какъ обыкновенн. катарральн. кашель, но продолжается 4 — 6 недѣль; иногда осложняется бронхитомъ, воспаленіемъ легкихъ и тогда становится болѣе опаснымъ; лѣченіе: питательная прост. пища, чист. воздухъ, молочн. діэта.

Коклэнъ 1) Бенуа Констанъ, талантливый французскій актеръ, родил. въ 1841 г., образованіе получилъ въ парижской консерваторіи, съ 1863 г. причисленъ къ труппѣ Théâtre Français, съ большимъ успѣхомъ гастролировалъ въ Россіи. Необыкновенная живость игры и глубокое, часто своеобразное пониманіе роли доставили К. извѣстность первостепеннаго артиста, не смотря на природные его недостатки—неблагодарную для сцены наружность и нѣсколько рѣзкій тембръ голоса. 2) К., Александръ, братъ предыдущ., род. въ 1848 г., образов. получ. въ париж. консерв., сост. себѣ извѣстность на сценѣ Comédie Française въ комическ. роляхъ.

Кокма-дагъ, горн. кряжъ Дагест. обл., Казикумухск. окр.; дойдя до гр. Даргинск. окр., разд. на 2 вѣтви. Перевалъ чрезъ него им. выс. 8703 фут.

Кокни (Cockney), старинное, извѣстн. еще съ 12 вѣка насмѣшливое прозвище лондонскихъ бюргеровъ; прилагается также къ лондонскому нарѣчію.

Коко (фр.), напитокъ бѣднаго люда въ Парижѣ, состоящій изъ воды и лакрицы.

Коковка, дерев. молотокъ на длинн. рукояткѣ котор. разбив. на нивѣ комья глинистой земли.

Коковки, разн. украшенія на конькѣ крыши избъ.

Кокоде (фр. cocodès), на французскомъ жаргонѣ любовникъ кокотки, живущій на ея средства.

Коконъ, покровъ куколокъ, служащій для защиты отъ неблагопріятныхъ внѣшнихъ условій; К. приготовляется гусеницами передъ окукленіемъ изъ выдѣляемаго изъ особыхъ железъ сока, твердѣющаго на воздухѣ; им. видъ ткани, состоящей изъ тончайшихъ нитей. К. шелковичнаго червя им. особо важное значеніе для человѣка, п. ч. нити этихъ К. идутъ на приготовленіе шелка. См. шелкъ.

Кокоревскія сол. оз., Астрахан. губ., Красноярск. у., на прибрежной полосѣ Касп. м.; числомъ—6; самое большое им. 400 с. дл и 100 с. ш.

Кокоревъ, 1) Иванъ Тимофѣевичъ, писатель, род. въ 1826 г., ум. въ 1853 г. Содержаніе „Очерковъ и разсказовъ“ К. составляютъ мрачныя картины жизни и быта бѣднаго и мелкаго люда, освѣщаемыя и согрѣваемыя лучемъ глубокой гуманности автора, стремящагося въ самомъ паденіи открыть проблески добрыхъ чувствъ и человѣч. достоинства. Въ формѣ изложенія встрѣчаются непослѣдовательности, неопредѣленность, ненужныя отступленія, но эти недостатки покрываются жизненной правдивостью и художественной обрисовкой личности. Лучш. очерки: „Саввушка“, „Самоваръ“, „Сибирка“—показываютъ, до какой художественной полноты и оконченности въ изображеніи мѣщанскаго быта могъ бы развиться талантъ К., но несчастное стеченіе обстоятельствъ въ молод. годахъ свело его въ могилу, лишивъ русск. литературу выдающагося дарованія. 2) К., Василій Алексѣевичъ, изв. откупщикъ и основатель крупн. промышл. предпр., ум. въ 1889 г., почти 80-ти лѣтъ отъ роду. Въ 60-хъ гг. и въ посл. время писалъ публицистич. и финанс. статьи.

Кокоринъ, Александръ Филипповичъ, извѣстный русск. архитекторъ, перв. дир. акад. худ., родомъ сибирякъ, ум. въ 1771 г.; сост. планъ и началъ постройку нынѣшн. зданія академіи худ.; дѣятельно заним. образов. воспитанниковъ академіи.

Кокоръ (морск.), пустой дерев. цилиндръ съ крышкою и мѣдными ушк. для продѣванія веревки при подвѣшиваніи его; онъ служитъ для разноски картузовъ изъ порох. камеры къ орудіямъ.

Кокорышъ, юльникъ, Corydalis, родъ растеній сем. Fumariaceae, пор. Cruciflorae; къ нему относятся виды: кокорникъ, горькая рѣпа, растъ, C. solida, травянистое растеніе, шишковатые корни котораго служатъ лакомствомъ для дѣтей; служ. народнымъ средствомъ противъ сѣдалинъ на ногахъ.

Кокорышъ, собачья петрушка (Aethusa cynapium), ядовитое раст. изъ сем. Umbelliferae, встрѣчается часто въ огородахъ, какъ сорная трава; по листьямъ похожа на петрушку и иногда ошибочно вмѣсто нея употреб. въ пищу; отлич. отъ петрушки отсутствіемъ ароматн. зап. и зонтиками бѣлаго цвѣта.

Кокосъ (Cocos), родъ деревъ изъ сем. *пальмъ*. Изъ породъ его особенно замѣчательны: *собственно К.* (cocos nucifera), ростетъ въ самыхъ знойныхъ странахъ, одно изъ благороднѣйшихъ деревьевъ на земномъ шарѣ. Вышина его превосходитъ 70 фут.; круглый годъ покрытъ цвѣтами и плодами. Листья его употребляются индѣйцами для письма, вмѣсто бумаги, на кормъ скота и на приготовленіе различныхъ вещей: опахалъ, корзиночекъ, шляпъ и др. Близъ корня древесина ствола очень тверда, хорошо полируется, видомъ похожа на полированный агатъ и годится для приготовленія мебели. Цвѣтная верхушечная почка, вареная или сырая, употребляется въ пищу. Изъ цвѣточныхъ початковъ приготовляютъ пальмовое вино, которое перерабатываютъ въ аракъ. Но наиболѣе замѣчателенъ плодъ дерева или *кокосовый орѣхъ*, величиною иногда въ человѣческую голову, съ очень твердой скорлупой, до созрѣванія содержитъ кисловато-сладкую жидкость (кокосовое молоко), которая впослѣдствіи густѣетъ и превращается въ маслянистое, твердое ядро (орѣхъ). Изъ к. орѣховъ вываріваніемъ или выжиманіемъ получаютъ *пальмовое* или *кокосовое масло*, оно горитъ безъ копоти и запаха, свѣжее употребляются въ пищу. Изъ скорлупы кокосовыхъ орѣховъ выдѣлываютъ разныя вещи. Волокнистая оболочка, окружающая кокос. орѣхъ снаружи, называется въ Индіи „керомъ“; изъ нея приготовляютъ канаты, щетки, метелки.

Кокотка (фр.), женщ. легк. повед., проститутка.

Кокоце, гора на Кавказѣ, Кутаисской г., Озургетск. у.; выс. 3950 ф.

Кокошники, растеніе, см. кукушкины слезки.

Кокошникъ 1) головной уборъ русск. женщинъ, въ видѣ полумѣсяца, часто украшается кружевами, жемчугомъ и т. п. 2) К., въ архитектурѣ—полукруглый щитъ, на которомъ изображены иконы, помѣщаемый на стѣнахъ и сводахъ церквей.

Кокренъ (Cochrane), Томасъ, графъ Дунд'ональдскій, британск. морской герой, род. въ 1775 г.; въ 1876 г. поступилъ въ морскую службу, во время морск. войны съ Франціей уничтож. въ 1809 г. десять французск. линейныхъ кораблей; обвиненный въ предосудит. биржевыхъ спекуляціяхъ въ 1814 г., получилъ отставку; въ 1818 г. принялъ начальство надъ чилійскими, въ 1822 г. надъ бразильск. морскими силами, причемъ получилъ титулъ маркиза Мараньяо; въ 1827 г. главнокомандующій греческ. флота, а съ 1832 г. опять на англ. морской службѣ, ум. контръ-адмираломъ великобританскихъ морскихъ силъ въ 1860 г. Написалъ: „Автобіографію моряка“ (1860). Племянникъ адмирала К., Джонъ Дундасъ К., род. въ 1780 г., ум. въ 1825 г., извѣстный путешествен. пѣшкомъ; написалъ описаніе пѣшеходнаго путешествія по Россіи (1824 г.). Внукъ Александра К., сэръ Александръ Дундасъ Байльи К., консервативный политич. дѣятель и писатель, род. въ 1816 г.; въ 1880 г. возв. въ санъ пэра и получ. титулъ Ламингтона Ламингтонскаго (Lamington of Lamington); напис. много романовъ, статей объ искусствѣ и цѣл. рядъ полит. памфлетовъ; его романы представ. слаб. подраженіе ром. Бульвера.

Кокса или *Коксу*, р. Томской губ., Бійск. окр., лѣв. прит. Аргута; беретъ нач. изъ озера, въ ю.-з. отрогѣ Катунскихъ Бѣлковъ; дл. 60 в. Прит.: Бѣлая, Яманушка и др.

Коксвель (Coxwell), Генри Грасей, англійскій воздухоплаватель; род. въ 1819 г.; сначала былъ на военной службѣ, потомъ зубнымъ врачемъ въ Лондонѣ. Воздухоплаваніе интересовало К. еще въ его молодые годы, а съ 1844 г. онъ всецѣло посвятилъ себя аэронавтикѣ, основавъ „Aerostatic Magazine“. Съ этого времени онъ совер. болѣе 700 возд. полетовъ. Въ 1862 г. К., во время одного полета, совершен. имъ вмѣстѣ съ Глешеромъ, подн. на высоту 11000 метр. и едва не погибъ.

Коксіэ, Коксіенъ, Михаилъ ванъ, голландскій художникъ, род. въ 1499 г., былъ придворн. художник. Филиппа II испанскаго и дѣлалъ по его порученію копію съ алтаря въ Гентѣ, работы братьевъ ванъ-Эйкъ; отдѣльныя части этой копіи сохранились въ Берлинѣ, Мюнхенѣ и Гентѣ, онѣ исполнены съ тонкимъ художественнымъ чутьемъ, характеръ оригинала схваченъ поразительно вѣрно; ум. вслѣдствіе паденія съ лѣсовъ антверпенской ратуши во время производства художественныхъ работъ, въ 1592 г. Воспитывался подъ вліяніемъ Рафаэля, но не отказался отъ нѣкоторыхъ особенностей голландской школы, преимущественно ея колорита. Въ періодъ иконоборства многія его работы погибли, хотя нѣкоторыя изъ нихъ еще можно найти въ Римѣ, Антверпенѣ, Брюсселѣ, Мадридѣ и Мехельнѣ. Вазори приписываетъ К. рядъ картинъ, иллюстрирующихъ миѳъ о Психеѣ, снимки съ котор. сдѣланы граверомъ Агостино Венеціано. Въ петербургск. Эрмитажѣ есть его „Благовѣщеніе“.

Коксованіе, или обжиганіе каменнаго угля для полученія кокса, производится въ кучахъ, кострахъ или въ закрытыхъ печахъ; обжиганіе въ послѣднихъ выгоднѣе, такъ какъ выходъ кокса больше, кромѣ того въ кучахъ можно обугливать только крупные куски. Обыкновенныя печи для К. похожи на хлѣбопекарныя, болѣе совершенныя же назыв. ретортными, бываютъ разн. системъ, между которыми самыя употребит. системы Перноле и Сметче.

Коксу 1) р. Семипалат. обл., лѣв. прит. Каратала, бер. нач. на снѣжн. вершин. с. з. склона Семирѣченскаго Алатау двумя истоками, Корунъ и Куталъ, дл. 200 в. 2) К. или Коксунъ, р. Томской г., Бійск. окр., лѣв. пр. Катуни; бер. нач. въ горн. узлѣ, связывающ. Коксунскіе Бѣлки съ Коргонскими; дл. 136 в. 3) К., р. Кубанской обл., прав. пр. Бол. Лабы, 30 в. дл.

Коксунскіе Бѣлки, одинъ изъ Алтайск. гребней, соедин. Коргонскіе и Тургусунскіе Бѣлки, тян. на 60 в.

Коксъ (Coxe) 1) Вильямъ, англійскій путешественникъ и историкъ, род. въ 1747 г.; путешествовалъ по Европѣ въ 1775—79 и 1784—94 гг. въ 1828 г. написалъ: „Путешествіе по Польшѣ, Россіи, Швеціи и Даніи“, „Исторія австрійской династіи“ и др. 2) К., Генри Октавіусъ, англійскій ученый, род. въ 1811 г., ум. главнымъ библіотекаремъ Бодлейанской библіотеки въ Оксфордѣ въ 1881 г., издалъ „Chronicles of Wendover“ и др. 3) К. (Coques или Cocx), Гонзалесъ, нидерландскій портретистъ, род. въ 1614 г., ум. въ 1684 г.; лучш. его картины: „Ученый и его жена“, „Семейство Коксъ“, Семейство ванъ-Лакъ“ и др. 4) К. (Cox), Давидъ, англійск. пейзажистъ, род. въ 1783 г., ум. въ 1859 г.; первоначально изучалъ искусство самоучкой и занимался въ Бирмингамѣ декораціонной живописью; позднѣе пріобрѣлъ извѣстн. преимущественно своими акварелями, изображавш. англійск. и нидерландск. природу и поражавшими своей композиціей, подборомъ красокъ и освѣщеніемъ; писалъ также маслян. красками. 5) К. (Cox), Джонъ Эдмундъ, англійскій писатель, род. въ 1812 г., съ 1849 г. священникъ въ Лондонѣ; впродолженіи 10 лѣтъ былъ капелланомъ франкмасонской ложи въ Англіи. Изъ числа его больш. ч. теологическихъ и франкмасонскихъ сочиненій выдаются: „Principles of the reformation“, „The old constitutions of the order“, „Memoir of Sarah Martin“ (о знаменитой ярмутской посѣтительницѣ тюремъ) и др.; издалъ сочиненія Кранмера. 6) К. Джоржъ Вильямъ, англійскій писатель, род. въ 1827 г. въ Рюгби, до 1857 г. священникъ; главное произведеніе „Миѳологія арійскихъ народовъ“; издавалъ вмѣстѣ съ Брандомъ „Dictionary of science, literature and art“ (въ 1875 г.). 7) К. Ричардъ, англійскій теологъ, род. въ 1499 г. въ Ваддонѣ; при Елизаветѣ епископъ Эли и канцлеръ Оксфордскаго университета, ум. въ 1581 г., принималъ участіе въ переводѣ на англ. яз. библіи и составленіи первой англиканск. литургіи. 8) К. (англ. coks, koaks), горючій матеріалъ, получаемый изъ каменнаго угля послѣ сожиганія его безъ доступа воздуха въ особенныхъ печахъ (коксовыя печи), кострахъ и проч., или получаемый какъ побочный продуктъ при приготовленіи свѣтильнаго газа (газовый коксъ), но этотъ послѣд. сортъ хуже. К. выдѣл. больше тепла, чѣмъ уголь, горитъ почти безъ пламени и дыму. Выходъ его 55—80%, содержитъ около 93% углерода, 0,3—05% водорода, 2—2,5% кислорода и азота, 5—10% воды, 1—30% золы, причемъ коксъ, содержащ. болѣе 12% золы, считается дурнымъ. На воздухѣ поглощ. 18—20% воды, подъ водой же 25% ея. Употребл. для отопл. каминовъ и дом. печей, особен. въ металлургич. производствѣ.

Кокусъ (Potentilla verna), травянистое растеніе, сем. розоцвѣтныхъ (Rosaceae).

Кокфонтейнъ, миссіонерская станція на сѣв.-зап. Капской земли, въ дистриктѣ Малая Намаква.

Кокцеи (Cocceji) 1) Генрихъ, баронъ, нѣмецк. правовѣдъ, р. въ 1644 г., профессоръ въ Гейдельбергѣ, Утрехтѣ и Франкфуртѣ на Од.; ум. въ 1719 г.; написалъ учебникъ нѣмецк. госуд. права: „Iuris publici prudentia“ и комментаріи на книгу Гроція: „Libri de jure belli ac pacis“. 2) К., Самуилъ, баронъ, сынъ предъидущ., р. въ 1679 г., законовѣдъ и госуд. дѣятель; съ 1723 президентъ прусскаго верховнаго суда; съ 1731 президентъ высш. аппеляціонн. суда, съ 1738 главн. началь. юстиціи, съ 1774 государств. канцлеръ Фридриха Великаго; ум. въ 1755 г.; заслуга его сост. въ изданіи новыхъ законовъ: „Codex Fridericianus“ и „Corpus juris Fridericianum“, пролож. путь къ крупн. реформамъ въ прусск. судебн. законодат. Лучш. его теоретическ. работы: „Ius civile controversum“ и „Novum systema jurisprudentiae naturalis et romanae“.

Кокцеюсъ (Coccejus), собственно Кохъ или Кокенъ, голландск. теологъ, р. въ 1603 г., былъ профес. теологіи въ Бременѣ, Франскерѣ и Лейденѣ; ум. въ 1683 г.; основатель своеобразнаго направленія въ теологіи, так. наз. „союзной теологіи“, (см. это сл.); его сочиненіе „Summa doctrinae de foedere et testamento Dei“ впервые потрясло реформатскую схоластику, обогативъ и обновивъ церковную догматику толкованіемъ библейской теологіи; составилъ перв. полный словарь еврейскаго языка („Lexicon et commentarius sermonis hebraici et chaldaici veteris testamenti“).

Кокціусъ (Coccius), Эрнстъ Адольфъ, нѣмецк. глазной врачъ, р. въ 1825 г., съ 1867 г. профессоръ университета и директоръ глазной лѣчебницы въ Лейпцигѣ; выдающійся операторъ, оказавшій большія услуги наукѣ разработкой анатоміи, физики, физіологіи и патологіи глаза; примѣнилъ къ изслѣдованію задней части глаза глазное зеркало съ поляризаціоннымъ аппаратомъ и этимъ достигъ устраненія возможныхъ помѣхъ со стороны рефлексовъ сѣтчатой оболочки, благодаря чему теперь вполнѣ возмож. сам. точн. діагнозъ измѣненій сосудистой оболочки; изобрѣлъ методъ діагноза астигматизаціи при помощи офтальмоскопа, методъ изслѣдованія собств. глаза съ помощ. глазн. зеркала и устройство нов. офтальмометра. Написалъ: „О гладкомъ, воспаленіи и аутопсіи посредствомъ офтальмоскопа“, „О механизмѣ аккомодаціи въ человѣческомъ глазѣ“, „О строеніи и воспаленіи хрусталика“ и мн. др.

Кокчетавъ, гор. пос., станица, уѣз. упр., К. окр., Акмолинской обл., подъ 43° 16' с. ш., 6165 жит.—*К. округъ*, 63109,7 кв. в., 91092 жит.; поверхн. низмен. и ровная, только въ юж. части проходитъ цѣлая сист. горн. кряжей (Кокчетау, Аиръ-тау, Иманъ-тау, Сандыкъ-тау и др.). Рѣки: Ишимъ съ приток., Абуга и др.; множество озеръ: Кичи-Кара (соленое), Кара-соръ и Эбейты (горькосол.), Кокчетаунъ-чалкаръи др. Окр. богатъ серебр., мѣдн. и желѣз. рудой и золот розсып. (близъ оз. Кокчетаунъ-калгаръ). Бол. ч. насел. сост. изъ киргизовъ; нас. заним. скотовод. и частью землед. (К. окр. во всей обл. самый удобн. для землед.).

Кокчетаунъ-чалкаръ (Чебачьи оз.), груп. озеръ въ Кокчетавск. окр., Акмолинской обл., у подошвы горъ Кокчетау; самое большое изъ оз. им. 9 в. дл. и 2½ в. шир.; сред. между собой проток.; полагаютъ, что они прежде составляли одинъ бассейнъ.

Кокшага, двѣ рѣки Вятской и Казанской губ. 1) К. *Большая* или *Верхняя*, 200 в. дл. Прит.: Лужа, Кундышъ и Лайба. 2) К. *Малая* или *Нижняя*, 150 в. дл.; пр.: Ошла, Шая, Кундышъ.

Кокшаровитъ, минералъ одноклиномѣрн. сист., получившій названіе въ честь русск. минералога

Кокшарова; встрѣчается въ видѣ мелкихъ кристалловъ и кристалл. массъ; безцвѣтенъ или желтовато-бѣлый; химически не разложенъ, но, по мнѣнію Кокшарова, долженъ представлять разность амфибола; легко плавится въ бѣлое стекло; съ кобальтовымъ растворомъ получаетъ синій цвѣтъ; въ соляной кислотѣ не растворяется; сопровождаетъ лазуревый камень въ окрестностяхъ озера Байкала.

Кокшаровъ Николай Ивановичъ, извѣстн. русс. минералогъ, директоръ горнаго института, членъ импер. акад., н. издалъ подр. описанія рус. минер. въ сочиненіи „Матеріалы для минералогіи Россіи“ (1853—63). К. главн. обр. извѣстенъ работами по кристаллографіи, въ области которой особенно цѣнны имъ добытые результаты точнѣйшихъ измѣреній угловъ кристалловъ. Ученые труды К. помѣщались въ спеціальныхъ русскихъ и иностранныхъ журналахъ. Соч.: „Матеріалы для минералогіи .Россіи“, „Каталогъ русскимъ топазамъ“, „Лекціи минералогіи“, „Предметъ минералогіи“ и др.

Кокшеньга, р. Вологодской и Архангельской губ., прит. Ваги (пр. Сѣв. Двины). Дл. теч. 250 в., гл. прит.: Печенга, Торнога и Уфтюга.

Кокшхеръ, остр. съ маякомъ въ Балтійскомъ морѣ, причисляется къ Эстляндской губ.

Кокъ 1) (Coke), сэръ Эдвардъ, англійскій юристъ и государственный мужъ, род. въ 1552 г. въ Мильгамѣ, въ графствѣ Норфолькъ, занималъ важныя государственныя должности при королевѣ Елизаветѣ, своимъ поведеніемъ въ процессѣ Ролли и при производствѣ слѣдствія о соучастникахъ такъ назыв. пороховаго заговора заслужилъ расположеніе короля Якова II и въ 1606 г. былъ назначенъ верховнымъ судьею коллегіи Common Pleas, а въ 1613 г. главн. судью высшей судебной инстанціи въ Англіи — Кингсъ-Бенча (Kings-Bench), но въ 1616 г. смѣненъ съ этой должности и впалъ въ немилость. Ум. въ 1633 г. Главн. сочин. К.: „Institutes of the laws of England. 2) К., Шарль Поль, де, франц. романистъ и драматургъ, род. въ 1794 г. въ Пасси, близъ Парижа, ум. въ Парижѣ въ 1871 г., сперва служилъ въ банкѣ, но съ 17-лѣтняго возраста посвятилъ себя исключит. литературѣ. Его многочисленныя романы, составляющіе скандалёз. характеристику париж. нравовъ, весьма популярны во Франціи и заграницей 3) К., Анри, де, сынъ предыдущ., род. въ 1821 г., извѣстенъ нѣск. роман. и театр. пьес. 4) К., мужск. прическа, при котор. взбивается спереди хохолъ.

Кокъ-сенгиръ-соръ, горькое оз., Акмолинскаго окр., бл. гран. Кокчетав. окр.; площ. 54 кв. в.; въ него впад. рч. Кокъ-сенгиръ-кара-су. (50 в. дл.).

Кола 1) р. Арханг. губ., вытек. изъ оз. Коло, протек. чрезъ озер. Пуло (между обоими озер. К. образ. значит. пороги), впад. въ Ледов. Ок., въ Кольскую губу; дл. 70 в.; въ К. водится рѣчной жемчугъ. 2) К., уѣздн. гор. Арханг. губ., подъ 68° 53′ с. ш., при рр. К. и Туломѣ, у К. зал., 765 ж. К. упомин. въ 1264 г., когда Новгородцы проникли сюда для рыбн. промысл.; въ 1582 г. здѣсь б. построенъ острогъ для защиты отъ нападеній шведовъ и норвежцевъ; въ 1708 г. назнач. город., въ 1780 г. уѣзд. г. Арх. губ.; въ 1854 г. бомбардированъ англичанами; въ 1858 г. зашт. гор., съ 1883 г. снова уѣзд. гор.—*м. упэсъ* образов. въ 1883 г. изъ 4-го и 5-го стан. Кемск. уѣз. (см. Кемскій у.); 7424 жит.; поверх. К. и Кемск. у.=164215,9 кв. с. 3) К., торговая мѣра вѣса въ Алеппо (Сирія), 68,857 килогр.

Коларъ 1) Іосифъ Юрій, извѣстный чешскій актеръ и плодовитый писатель, род. въ 1812 г. въ Прагѣ, изучалъ филологію въ пражск. университетѣ, затѣмъ былъ домашн. учителемъ въ Пештѣ, съ 1839 г. членъ пражск. театра, съ 1869 г. директоръ чешскаго театра, въ настоящее время живетъ въ Прагѣ частнымъ лицомъ. К. является талантливымъ драматическимъ писателемъ (трагед. „Моника“, истор. трагед. „Мопелона“, весьма популярная патріотич. трагедія „Смерть Жинеки“ и т. д.), искуснымъ переводчикомъ (переводъ „Фауста“ Гёте, нѣсколькихъ драмъ Шекспира и Шиллера), остроумнымъ литературн. критикомъ и романистомъ историч. школы Вальтеръ-Скотта, но его романы отличаются скорѣе богатствомъ фантазіи, чѣмъ вѣрностью и выдержанностью историч. колорита. 2) К., дистриктъ въ дивизіи Нандидругъ, индобрит. васальн. госуд. Месоръ, президентства Мадрасъ, 6674 кв. км., 498348 жит.; гл. гор. *К.*, 11172 ж., съ магометан. университетомъ.

Колапуръ, индо-британ. госуд. въ дивизіи Декхонъ, президентствѣ Бомбей, 7293 кв. км., 800189 жит.; глав. гор. К., 38599 ж.

Колба, стекляный шарообразный сосудъ съ плоскимъ или сферическ. дномъ и длиннымъ горлышкомъ, употребляемый въ химическихъ лабораторіяхъ и въ нѣкоторыхъ технич. производствахъ какъ пріемникъ при перегонкѣ; для нагрѣванія жидкостей, при сублимаціи, выдѣленіи газовъ и т. п.

Колбанъ (Colban), Марія, урожденная Шмидтъ, норвежская романистка, р. въ 1814 г., рано вышла замужъ, къ 30 годамъ овдовѣла; по врожденной склонности къ литературной дѣятельности занялась переводами спеціальныхъ сочиненій на франц. языкъ, благодаря чему попала въ Парижъ; здѣсь одна знатная и образованная дама напечатала безъ вѣдома К. ея письма къ ней подъ заглавіемъ „Lettres d'une barbare“; письма эти имѣли большой успѣхъ, слѣдствіемъ чего было привлеченіе К. къ сотрудничеству въ французскихъ журналахъ, послѣ чего она вскорѣ перешла къ самостоятельному творчеству на родн. языкѣ; лучш. ея произведенія: „Tre noveller“, „Lärerinden“, „Leg lever“, „Cleopatra“, „Thyra“ (1881) и др.; умерла въ 1884 г. Произведенія К. представляютъ гармоническое сочетаніе тонкаго проницательнаго норвежскаго ума съ теплотою и свѣтской общительностью французскаго національнаго характера.

Колбаса, начиненная копченымъ или варенымъ свинымъ или другимъ мясомъ кишка. Кромѣ мяса и жира туда входятъ еще разныя пряности и нѣкотор. минер. соли, улучшающія вкусъ к. и предохраняющія ее отъ порчи при сохраненіи. Лучшіе сорта К. приготовл. въ Германіи (сервелатъ, геттингенская, брауншвейгская, франкфуртская); также извѣстны итальянскія: салами, ливерныя и трюфельныя. Пригот. К. было извѣстно еще древ. Грекамъ и Римлянамъ, объ ней упоминается въ Одиссеѣ.

Колбасный ядъ, невполнѣ еще изслѣдованное вещество, заключающееся въ плохо прокопченной

или недостаточно сваренной колбасѣ послѣ ея долгаго сохраненія. Симптомы отравленія этимъ ядомъ выражаются въ сильномъ разстройствѣ желудка, разслабленіи мускуловъ, головокруженіи и измѣненіи голоса, послѣ чего иногда наступаетъ смерть. Часто отравленіе колбасой происходитъ отъ трихины, но тогда бываютъ другіе симптомы.

Колбель, пос. Варшавской г., 1647 ж.

Колбни, Gobii, сем. рыбъ пор. Acanthopteri; къ нему относятся небольшія рыбы со слизистой чешуистой кожей, двумя сросшимися спинными плавниками, съ двумя такими же брюшными, образующими воронку, съ пятью жаберными лучами, круглой головой, вздутыми щеками, острыми зубами, выпуклыми глазами; эти рыбы лишены плавательнаго пузыря; большая часть ихъ живетъ въ морѣ и только временно заходитъ въ рѣки; держатся группами на днѣ, по которому легко передвигаются, питаются червями, рыбьей икрой, водорослями; могутъ подолгу оставаться внѣ воды; немногіе виды ихъ съѣдобны; въ народномъ хозяйствѣ играютъ незначительную роль; къ этому сем. относится видъ К. черный, Gobius niger, темнаго цвѣта въ свѣтлыхъ пятнахъ; водится въ Средиземн. Сѣверн. и др. моряхъ; во время метанія икры самецъ устраиваетъ среди прибрежн. водорослей искусное гнѣздо, въ кот. долго и тщательно оберегаетъ мол. поколѣніе.

Колва 1) р. Пермской губ., Чердынскаго уѣз., прав. прит. Вишеры, сист. р. Камы; беретъ начало на лѣсист. зап. склонѣ Урала, съ горы *Колвинскій камень*, им. пороги, изъ котор. самый опасный Боецъ, дл. 370 в. Прит.: Витерка, Березовка и др. К. служитъ важн. путемъ сообщенія между Чердынью и верхн. Печорою. 2) К. (самоѣд. Тодшяга), р. Архангельской губ., Мезенскаго уѣз., правый притокъ Усы, сист. Печоры, вытекаетъ изъ озеръ Сыръ-яръ Большеземельской тундры.

Колволава, гор. прох. черезъ Уральск. хреб.; ведетъ отъ истока р. Лире (сист. Оби) къ исток. р. Колволавы (сист. Усы), на гран. Мезенск. у. (Архангельской губ.) и Березов. окр. (Тобольской губ.), выс. 1605 ф.

Колгаки, Agaricus Prunulus, родъ грибовъ, у которыхъ нижняя поверхность шляпки усажена спороносными сосочками; вредныхъ или ядовитыхъ между ними нѣтъ; не имѣютъ большаго распространенія; извѣстны: К. пестрый, Hydnum imbricatum, довольно крупный грибъ со шляпкой, покрытой темными чешуйками, К. желтый, H. erapndum, съ красно-желтой гладкой шляпкой. Оба вида встрѣчаются у насъ лѣтомъ и осенью въ краснолѣсьѣ.

Колгоши, см. Колоши.

Колгуевъ 1) необитаемый островъ въ Ледовитомъ океанѣ, противъ Шешеходскаго полуострова, образуемаго Чешской г., причисл. къ Архангельской г.; 3702 кв. в.; внутренность остр. представляетъ тундру; берега неудобны для стоянки судовъ; посѣщается лѣтомъ промышленниками для ловли пушныхъ звѣрей, моржей, для вывоза гуано, покрывающаго толстыми пластами поверхность острова. Рѣчки: Великая, Гусиная, Васькина и др. 2) К., мысъ на юго-вост. оконечн. остр. Анзерскаго, принадлежащаго къ Соловецкимъ оо., въ Онежскомъ заливѣ Бѣлаго моря.

Колдовство, такъ называлось во время господства суевѣрія пользованіе дьявольскою помощью для причиненія вреда людямъ. Въ языческую эпоху въ К. видѣли не союзъ съ дьяволомъ, а божественный даръ предсказывать будущее и производить чудесныя явленія съ помощью языческихъ боговъ. Такъ, у древнихъ германцевъ колдунъ и колдунья были предсказателями, у славянъ—жрецами, приносившими жертвы богамъ (есть доказательства, что *колдовать, коллдовать* значитъ приносить жертву). Съ распространеніемъ христіанства языческіе боги потеряли свое прежнее значеніе и продолжали жить въ воображеніи суевѣрнаго народа уже въ формѣ темныхъ силъ, враждебныхъ человѣку, и представленіе о нихъ мало по малу слилось съ представленіемъ о дьяволѣ и чертяхъ. Приэтомъ, К. изъ служенія богамъ превратилось въ служеніе чертямъ. Мысль о возможности сношенія съ дьяволомъ была въ средніе вѣка всеобщимъ убѣжденіемъ. Особенную поддержку суевѣріе нашло въ буллѣ папы Иннокентія VIII (1474). Этой буллой объявлялось всему католическому міру, что, по дошедшимъ до папы свѣдѣніямъ, многіе люди вступили въ союзъ съ дьяволомъ и причиняютъ разнообразный вредъ людямъ и животнымъ, вслѣдствіе чего папа назначаетъ двухъ профессоровъ теологіи для преслѣдованія колдуновъ и колдуній. Прежде чѣмъ начать свою кровавую дѣятельность, профес. нап. обширный докладъ о способахъ заключенія союза съ дьяволомъ, съ приложеніемъ правилъ о томъ, какъ преслѣдовать К. Сомнѣніе въ дѣйствительности К. наказывалось, какъ ересь. К. же состояло въ томъ, что лицо заключаетъ договоръ съ дьяволомъ съ цѣлью вредить людямъ, причемъ отрекается отъ Бога и клянется вѣрно служить дьяволу и поклоняться ему. Въ договоръ съ дьяволомъ вступаютъ преимущественно женщины, потому что онѣ думаютъ только о зломъ и одержимы ненасытнымъ сладострастіемъ. Колдуны и колдуньи имѣли свои собранія: обыкновенныя въ обыкновенные дни, и главныя въ большія праздники, когда дьяволу особенно пріятно видѣть своихъ адептовъ, отрекшихся отъ Бога; въ Германіи въ началѣ мая совершалась такъ назыв. Вальпургіева ночь. Предсѣдательствовалъ на этихъ собраніяхъ дьяволъ, которому всѣ присутствующіе молились, цѣловали лѣвую ногу, лѣвую руку и половые органы. Собраніе заканчивалось сатанинской пирушкой, отвратительными плясками и расходилось въ полночь, съ первымъ крикомъ пѣтуха. Для людей, заподозрѣнныхъ въ К., существовали спеціальные законы, опредѣлявшіе подробно слѣдственное производство и средства доказательства. Наказаніе за К. сожженіе. Число казненныхъ за К. равняется, по Вольтеру, 100000 чел., другіе же утверждаютъ, что въ одной Германіи казнили не меньше ста тысячъ. Въ половинѣ XVII в. прекратились преслѣдованія за К. Послѣдняя колдунья казнена въ 1782 г. въ Гларусѣ.

Колдунникъ, Lycopodium clavatum, см. плаунъ.

Колдуны, литовское кушанье, родъ пельменей, приготовляемыхъ изъ жирной баранины со спеціями.

Колдуха, двулепестникъ, вѣдьмино зелье, circaea, родъ многолѣтнихъ растеній сем. онагриковыхъ; ростетъ въ тѣнистыхъ лѣсахъ Европы; прежде употреблялся въ медицинѣ.

Коле (Colet), собственно Луиза Ревуаль, французская писательница и поэтесса, р. въ 1810 г., рано выступила на литературное поприще, причемъ нѣкотор. изъ ея стихотвореній удостоились академической преміи; умерла въ 1876 г.; написала цѣлый рядъ романовъ, драмъ, лирическихъ сборниковъ, путешествій и т. п.; лучшіе изъ нихъ: „Полуденные цвѣты“, „Мечты любви“, „Молодость Гёте“, „Два года волненій“, „Неаполь при Гарибальди“, „Два года въ Пиринеяхъ“, „Письма Беранже и подробности изъ его жизни“ и др. Лирика К. не лишена граціи, стихи текутъ гладко и непринужденно; полнотѣ впечатлѣнія вредитъ нѣкоторая аффектація.

Колебаніе, движенія, совершаемыя тѣломъ или частицами его въ одинаковыя промежутки врем. взадъ и впередъ между извѣстными предѣлами (напр., К. маятника, коромысла вѣсовъ, колокола, струны, воздуха при звукѣ, свѣтоваго эѳира и т. д.).

Колежма, р. Арханг. губ., вытек. изъ оз. К., впад. въ Бѣлое м.; 30 в. дл.

Колензо (Colenzo), Джонъ Вильямъ, англ. священникъ, знат. зулусс. яз., р. въ 1814 г.; съ 1853 г. былъ епископомъ англиканской миссіи въ Наталѣ и южной Африкѣ, гдѣ работалъ надъ нравственнымъ и религіозн. развитіемъ туземцевъ; за свои сочиненія, несогласныя съ нѣкотор. догматами англиканск. церкви, былъ преданъ духовному суду и отозванъ, но былъ оправданъ и умеръ епископомъ въ Наталѣ въ 1883 г.

Коленкуръ (Caulaincourt), Арманъ Огюстенъ Луи, де, герцогъ Виченцы, французск. государственный дѣятель, род. въ 1772 г., служилъ въ арміи съ 1787 г., при Наполеонѣ I былъ дивизіоннымъ генераломъ и оберъ-шталмейстеромъ, съ 1807—11 г. посланникомъ въ Петербургѣ, въ 1812 г. послѣдовалъ за Наполеономъ въ Россію, въ 1814 г., во время ста дней, былъ министромъ иностранныхъ дѣлъ; ум. въ Парижѣ въ 1827 г. — Братъ его Огюстъ Жанъ Габріель, графъ де К., род. въ 1777 г., франц. генералъ, палъ подъ Москвой въ 1812 г.

Колеоне, или Колеони, Бортоломео, одинъ изъ кондотьеровъ 15 стол. (см. кондотьеры), выдающійся полководецъ, р. въ 1400 г.; служилъ сначала Венеціи противъ Милана, потомъ герцогу миланскому противъ Венеціи; возбудивъ недовѣріе послѣдняго, заключенъ имъ въ тюрьму; послѣ прекращенія рода Висконти въ Миланѣ, освобожденъ и назначенъ главнокомандующ. миланск. войскъ, побѣдилъ герцога Орлеанск. (1447), еще разъ побывалъ въ венеціанск. службѣ и удалился въ свой замокъ Мальпага; ум. въ 1475 г.

Колеоптериты, окаменѣлыя, жесткокрылыя животныя; встрѣчаются въ янтарѣ, а отпечатки ихъ бываютъ и на эолитѣ.

Колеохетовыя (coleochaeteae), отрядъ прѣсноводныхъ зеленыхъ водорослей; простыя или вѣтвистыя нити образуютъ плоскія или выпуклыя формы. Размножаются зооспорами, развивающимися чрезъ оплодотвореніе, въ оогоніяхъ; перезимовавшая зооспора на слѣд. весну даетъ споры, изъ которыхъ развиваются взрослыя растенія.

Колеръ 1) или, по обычаю времени, съ латинск. окончан. **Колерусъ**, Іоаннъ, писатель по агрономіи, род. въ концѣ XVI в. въ Гольдбергѣ въ Шлезвигѣ, былъ проповѣдникомъ въ Маркѣ, ум. въ 1639 г. въ Пархимѣ. Главн. сочинен.: „Calendarium perpetuum et sex libri oeconomici“ и „Oeconomia ruralis et domestica“. К. оказалъ весьма сильное вліяніе на развитіе сельск.-хоз. идей своего времени и превосходилъ популярностью всѣхъ современныхъ ему писателей Германіи. 2) К. (франц. couleur), цвѣтъ, краска. Въ живописи К. означаетъ оттѣнокъ, степень густоты и яркости извѣстн. краски. 3) К., въ карточн. играхъ означаетъ главную козырную масть. 4) К., въ техникѣ couleur au feu (огнен. цвѣтъ) означаетъ въ керамикѣ окраску, достигаемую обжиганіемъ при извѣстной температурѣ. Особенно извѣстна вишнево-красная окраска, достигающ. высокаго совершенства въ произведеніяхъ китайск. керамевтовъ.

Колеса, сплошныя или сквозныя круги съ гладкими или зубчатыми краями. К. вращаются или вокругъ осей, если насажены на нихъ свободно, или вмѣстѣ съ осями, если насажены наглухо. Первыя употребляются для экипажей и т. п. предметовъ, имѣющихъ неподвижныя оси, а вторыя—для паровозовъ и вагоновъ, у которыхъ оси подвижны. По своему назначенію К. подраздѣляются на: 1) К. для приведенія въ движеніе механизмовъ (шкивы, зубчатыя и фрикціонныя колеса) и 2) К. для перемѣщенія предметовъ (экипажныя колеса, ролики, вагонныя колеса и т. п.). Экипажныя К. состоятъ изъ 3-хъ частей: 1) ступицы или втулки, центральной части, охватывающей ось, 2) спицъ, палочекъ, радіально расположенныхъ по ступицѣ въ одной перпендикулярной ей плоскости, и 3) обода, кольцеобразнаго обхвата, окружающаго всѣ спицы. Обыкновенно всѣ части колесъ въ экипажахъ деревянныя, ободъ же снаружи обтягивается еще тонкой желѣзной полосой или резиновымъ кольцомъ, называемымъ *шиною*. Для тяжелыхъ предметовъ (вагоновъ, локомотивовъ, локомобилей, лафетовъ пушекъ и т. п.) колеса дѣлаются сплошныя чугунныя или составляются изъ названныхъ 3-хъ частей, но металлическихъ, причемъ К. вагоновъ и паровозовъ обтягиваются стальными шинами, наз. бандажами.

Колесбергъ, округъ въ Капландіи, ограниченный на сѣверѣ р. Оранжевой, 17740 кв. км., 8227 жит. — Главный гор. К., 1312 ж.—Въ *Колесбергѣ Копье* открыты въ 1870 году богатые залежи алмазовъ.

Колесникова бухта, Иркутской губ., Верхоленск. окр., на зап. прибрежьѣ Байкала; ограничен. съ одной стороны *К. мысомъ*. Въ глубинѣ бухты долина—*К. падь* съ нѣсколь. озер. (*К—вы озера*).

Колесниковъ, Василій, атаманъ сибирскихъ казаковъ, воюя съ бурятами, основалъ на устьѣ Ангары острогъ, въ 1644 г.—гор. Иркутскъ; въ 1647 г. былъ въ Енисейскѣ съ собраннымъ ясакомъ; въ 1651 г. ходилъ на Шилку и заявилъ о необходимости поставить острогъ на Ирчени.

Колесникъ обыкновенный (Rotifer vulgaris), прѣсноводное животное изъ отряда коловратокъ (Rosatoria), красноватаго цвѣта, часто покрываетъ гніющую траву, какъ плѣсень.

Колесница, двухъ или четырехколесный экипажъ, употреблявшійся древними на войнѣ, во время игръ и тріумфальн. шествій. Герои Гомера сражались

часто въ К., запряж. парою лошадей, на нихъ помѣщались боецъ и его возница. Въ историческія времена К. преимущественно употреблялись въ публичн. играхъ, напр. въ Олимпійскихъ. Изобрѣтеніе К. древніе приписываютъ Аѳинѣ-Палладѣ.

Колесованіе, одинъ изъ способовъ совершенія смертной казни; осужденнаго растягивали на двухъ положенныхъ на-крестъ бревнахъ, палачъ раздробляетъ ему кости и спинной хребетъ тяжелымъ желѣзнымъ ломомъ; затѣмъ клали его на горизонтально поставленное колесо такъ, чтобы пятки сходились съ затылкомъ, и оставляли въ такомъ положеніи умирать. К. употреблялось въ Римѣ при императорахъ; въ средніе вѣка впервые появилось въ Германіи, во Франціи же утверждено закономъ Франциска I; въ Россіи извѣстно съ XVII в., но часто примѣняется лишь при Петрѣ I, получивъ законодательное утвержденіе въ Воинскомъ Уставѣ. К. уничтожено повсемѣстно въ концѣ XVIII в.

Колесовъ, Алексѣй Михайл., классный художникъ по портретной живописи, получившій это званіе въ 1876 г. за портреты и этюды, бывшіе на академ. выставкѣ 1876 г., а именно: „Женская головка“ (этюдъ), портретъ Гилярова-Платонова, портретъ С. М. Соловьева, „Неаполитанецъ“ (этюдъ), портреты г. Мягкова и г-жи Чаевой.

Колесо-замокъ, изобрѣтенный въ Нюренбергѣ въ 1517 г. ружейный замокъ, въ которомъ стальное зубчатое колесо, повертываемое ключемъ, скручиваетъ пружину, которая при раскручиваніи ударяетъ объ кремень, извлекая изъ него искры, воспламеняющія пороховой зарядъ на полкѣ.

Колетта (Colette), святая католической церкви, р. въ 1380 г. въ департаментѣ Соммы, францисканская монахиня, основала женскій монашескій орденъ „колеттинокъ“ (иначе „бѣдныхъ клариссинокъ“), существовавшій до 1517 г., т. е. до объединенія папою Львомъ X всѣхъ подраздѣленій францисканскаго ордена подъ общимъ именемъ „обсервантинокъ“; умерла въ 1446; канонизирована папою Піемъ VII въ 1807 г.

Колеттисъ, Іоаннъ, выдающійся герой греческой освободительной войны, родился въ 1788 г. въ Сиракузахъ, изучалъ медицину въ Пизѣ, Миланѣ, Павіи и Болоньѣ. Состоя съ 1810 г. лейбъ-медикомъ при сынѣ Али-паши въ Янинѣ, онъ впервые поднялъ въ своемъ родномъ городѣ въ 1821 г. знамя возстанія противъ турецкаго владычества. По усмиреніи возстанія онъ удалился въ Пелопоннесъ; въ томъ же г. былъ избранъ депутатомъ конгресса, а затѣмъ министромъ внутреннихъ дѣлъ; въ 1827 г., будучи экзархомъ Евебеи, одержалъ блестящую побѣду надъ турками при Каристосѣ. Во время владычества Каподистріи онъ въ качествѣ сенатора находился въ оппозиціи. Съ 1831 г. онъ состоялъ членомъ временнаго правительства, при Оттонѣ I, въ 1833 г. онъ опять сталъ министромъ внутрен. дѣлъ и министр.-президентомъ, съ 1835 — 1843 г. состоялъ посломъ въ Парижѣ, съ 1844 г.—министръ иностранныхъ дѣлъ и вновь министръ-президентъ, ум. въ 1847 г.

Колетъ (фр. Collet), воротъ, воротникъ изъ легкой матеріи; а также короткое верхнее одѣяніе въ нѣкоторыхъ кавалерійскихъ полкахъ.

Колибревыя, колибри, stridares, отрядъ птицъ, къ которому принадлежатъ 70 родовъ и 400 видовъ. Ловкость, быстрота движеній, богатство наряда, отливающаго изумрудомъ, топазомъ и рубиномъ, дѣлаютъ К. украшеніемъ природы. Величина К. различна; однѣ достигаютъ 10 дюймовъ, другія не больше шершня; тѣло вытянутое, клювъ шиловидный, тонкій, заостренный, прямой или загнутый, длинный, иногда превосходящій длину тѣла, плюсна опереная, пальцы раздѣленые или сросшіеся у основанія, крылья длинныя, узкія, серповидныя, съ особо длиннымъ первымъ маховымъ крыломъ; длинный, часто вилообразный, хвостъ, состоящій изъ 10 перьевъ, опереніе твердое, лишенное пуха, на нѣкоторыхъ частяхъ тѣла значительно удлиненное, напр. въ видѣ хохла, бороды или воротника, богатое красками и измѣняющееся, смотря по возрасту и полу. Языкъ состоитъ изъ двухъ, у основанія сросшихся ниточекъ, образующихъ плоскую, кожистую пластинку, снабженную по бокамъ мелкими зазубринами. Изъ органовъ чувствъ наиболѣе развито зрѣніе. К. принадлежатъ преимущественно къ фаунѣ тропической Америки, хотя и встрѣчаются повсюду въ Ам., поднимаются на высокія горы и летаютъ надъ обширными водными пространствами. Между К. встрѣчаются какъ перелетныя, такъ и осѣдлыя: послѣднія обыкновенно кочуютъ, держась опредѣленнаго мѣста только во время цвѣтенія цвѣтовъ и деревьевъ. Очень немногіе виды К. поютъ, большая же часть ихъ издаютъ очень тихій, слабый звукъ. Пища К. состоитъ изъ насѣкомыхъ, которыхъ, однако, К. никогда не ловятъ на лету, но обыкновенно достаютъ языкомъ изъ цвѣточныхъ чашечекъ. Почти всѣ виды К. принадлежатъ къ дневнымъ птицамъ; самки кладутъ по 2 бѣлыхъ, продолговатыхъ, относительно очень большихъ яйца, высиживаютъ ихъ въ теченіи 10 дней, послѣ чего изъ яицъ вылупляются голые птенцы. Отрядъ К. подраздѣляется на 11 семействъ: исполинскіе гномы, гномы, солнечныя птицы, горныя нимфы, алмазныя птицы, лѣсныя нимфы, цвѣточныя нимфы, феи, эльфы, сильфы и личные колибри. Изъ наиболѣе крупныхъ видовъ этого отряда извѣстны: *К. исполинскій*, patagona gigas, сверху блѣдно-бурый, снизу красно-бурый, достигающій 8 д. длины, отечествомъ котораго служитъ западная часть Южн. Ам., и *К. пустынникъ*, phaëthornis superciliosus, сверху металлически-зеленый, снизу красновато-сѣрый, достигающій 7 д. длины, родомъ изъ Бразиліи и Гвіаны. Изъ наиболѣе красивыхъ видовъ: *К. чимборазовый*, oreotrochilus chimborazo; самецъ имѣетъ опереніе головы и горла фіалково-голубого цвѣта, спины—сѣровато-оливковаго, крыльевъ—пурпурно-бураго; достигаетъ $4^3/_4$ д. длины, родомъ изъ Чимборазо.—*К. топазъ*, topaza pella, отличающійся краснымъ съ золотистымъ блескомъ опереніемъ туловища, зеленымъ хвостомъ и золотымъ горломъ, водится въ Гвіанѣ.—*К. цвѣтососъ*, florisuga atra, въ бархатисто-чернымъ опереніемъ и съ 4-мя бѣлыми наружными перьями хвоста, часто встрѣчающійся въ Бразиліи.—*К. аметистовый*, calliphlox, темно-металлически-зеленаго цвѣта съ золотымъ блескомъ, имѣетъ горло, щеки и шею аметисто-красныя, достигаетъ $3^1/_2$ д. дл., живетъ во внутренней Бразиліи.—*К. Эльфа прекрасная*, lophornis

orŋata, шейное опереніе самца очень развито, въ видѣ воротника изъ длинныхъ, узкихъ, великолѣпно окрашенныхъ перьевъ; опереніе туловища бронзово-зеленое, лица—зеленое съ отливомъ, воротника—свѣтло-красно-бурое, крыльевъ—темно-пурпуровое, хвоста—темно-красное. Это одинъ изъ красивѣйшихъ видовъ К.; распространенъ преим. въ Гвіанѣ.—*К. значковый сильфъ*, stegaŋurus underwoodi, въ опереніи котораго преобладаетъ зеленый цвѣтъ, достигаетъ $5^1/_2$ д. дл., самецъ имѣетъ два удлиненныхъ наружныхъ хвостовыхъ пера, лишенныхъ бородокъ, за исключеніемъ кончика, украшеннаго очень широкими бородками, и маленькія ноги, густо покрытыя пухомъ.—*К. Сафо*, sparganura Sapho, сверху ярко-краснаго, снизу—металлически-зеленаго цвѣта, съ пурпуровыми маховыми перьями, съ огненно-оранжево-краснымъ хвостомъ, родомъ изъ Боливіи. Чучела наиболѣе изящныхъ видовъ К. употребляются для украшенія дамскихъ шляпъ.

Колибри.

Колибри личные, microramphi, сем. колибревыхъ птицъ; птицы этого семейства отличаются короткимъ прямымъ клювомъ средней длины, длинными крыльями, длиннымъ и выемчатымъ хвостомъ и украшающими перьями на головѣ и шеѣ. Къ семейству принадлежатъ 2 рода: *Шилоклювъ и К. шлемный*, oxypogon, съ хохломъ въ видѣ шлема, широкими крыльями, прямымъ обрубистымъ хвостомъ и неблестящимъ опереніемъ. Видъ К. ш., O. Liŋdeŋi, матово-металлическаго цвѣта, съ черными пятнами на лбу и бокахъ головы, съ длинными бѣлыми шлемными и головными перьями и бурымъ хвостомъ, достигаетъ $5^1/_2$ д. длины, вод. въ Колумбіи на выс. 12 тыс. фут. надъ поверх. моря.

Коливо, колево, поминальная кутья.

Колизей (лат. Colosseum, современ. ит. Coliseo), знаменитый Флавіевъ амфитеатръ въ Римѣ, постройка котораго начата была императоромъ Веспасіаномъ (прав. отъ 69 по 79 г. до Р. Х.), окончена императ. Титомъ въ 80 г. по Р. Х. Имѣя форму эллипса, продольная ось котор. = 185 метрамъ, поперечн. = 156 метр., К. занимаетъ поверхность въ 524 кв. метра и, при вышинѣ въ $48^1/_2$ метр., вмѣщалъ 85000 зрителей. На могучемъ фундаментѣ, вмѣщавшемъ клѣтки для дикихъ звѣрей и механ. приспособленія для перемѣны декорацій на сценѣ и въ настоящее время до половины открытомъ раскопками, покоилась эллиптическая арена (оси 77 и $46^1/_2$ метр.). Надъ нею терассами возвышались мѣста для зрителей, сверху увѣнчанныя изящной колоннадой. Для предохраненія зрителей отъ солнца, дождя и пыли, надъ К. сверху протягивался такъ называемый *тентъ*, т. е. огромный пологъ изъ роскошныхъ пестрыхъ ковровъ, утвержденный на исполинскихъ поперечныхъ мачтахъ. Внѣшняя окружность К. раздѣлялась на 3 яруса, въ которыхъ помѣщались корридоры и ходы въ зрительскія мѣста, и на лицевой поверхности ея находились сводчатыя окна, украшенныя статуями. Для большаго эффекта первые два яруса украшены были полуколоннами дорич. и іонич. ордена, 3-й и 4-й ярусъ (соотвѣтствовавшій колоннадѣ надъ зрительск. мѣстами и поддерживавшій поперечники тента) полуколоннами коринѳскаго ордена. Всѣ внѣшнія и важнѣйш. части зданія сложены изъ травертиновыхъ брусьевъ, прочія—изъ кирпича. На аренѣ происходили бои гладіаторовъ, травли звѣрей и потѣшныя морскія сраженія (навмахіи). Гладіаторскіе бои удержались до V в. по Р. Х., травли звѣрей—еще дольше. Въ теченіе среднихъ вѣковъ К., переходя изъ рукъ въ руки, служилъ твердыней то одного, то другого рода мятежныхъ римскихъ аристократовъ; въ эпоху Возрожденія—даровой каменоломней для возведенія новыхъ построекъ, напр. Фарнезскаго и Венеціанскаго дворцовъ. Бенедиктъ XIV положилъ конецъ этому вандализму и спасъ остатки знаменитаго памятника. Пій VII реставрировалъ его восточ. сторону, Левъ XII—западную, Пій IX—лѣстницы. Въ Наполеоновскую эпоху начаты были раскопки для изслѣдованія фундамента К., затѣмъ прекращены, въ новѣйш. время снова начаты. Арена К., не разъ обагрявшаяся кровью первыхъ мучениковъ христіанства, нынѣ украшена католическими часовнями и церквами.

Колики (enteralgia), рѣжущая, періодически возвращающаяся боль въ животѣ безъ анатомически доказанной причины; бываетъ слѣдствіемъ простуды, діэтетическихъ погрѣшностей, при отравленіяхъ, а также нервнаго характера; не опасна, если не связана съ серьезнымъ заболѣваніемъ; лѣченіе, смотря по причинѣ болѣзни; для успокоенія боли—морфій, теплыя припарки. К. у лошадей—опасное заболѣваніе, зависящее отъ различныхъ причинъ; лѣченіе болеутоляющими и слабительн. средствами, физіостигминомъ.

Колима, штатъ Мексиканской респуб., на берегу Тихаго океана, 5418 кв. килом., 65827 ж., климатъ вообще не здоровый; главное занятіе жителей составляетъ сельское хозяйство.

Колина (Петровское), сел. Крапивенск. у., Тульск. г., близъ К. добывается до 2-хъ мил. пуд. желѣзной руды.

Колинсъ (Coliŋs), Александръ, нидерландскій скульпторъ, р. въ 1526 г., ум. въ 1612 г.; работалъ надъ извѣстнымъ мавзолеемъ императора Максимиліана I въ Инсбрукѣ; въ томъ же городѣ находятся также два его произведенія, надгробные памятники: эрцгерцога Фердинанда Тирольскаго и его прекрасной супруги, Филиппины Вельсеръ, оба

украшенные мраморными фигурами усопшихъ, изваянными въ натуральную величину.

Колинъ (Коллинъ), Новый Колинъ, окр. гор. въ вост. Богеміи, на Эльбѣ, 12 485 жит. Здѣсь австрійцы одержали въ 1757 г. побѣду надъ Фридрих. II.

Колиньи (Coligny) 1) Гаспаръ де Шатильонъ, графъ де, французск. адмиралъ, сынъ маршала Гаспара де К., род. въ 1517 г.; съ 1543 г. служилъ съ отличіемъ во франц. арміи, успѣшно сражался во время войны Франциска I съ германск. императ. Карломъ V; при Генрихѣ II получилъ званіе главнокомандующаго инфантеріей и произведенъ въ адмиралы; во время войны съ Филиппомъ II испанскимъ одержалъ побѣду при Ренси (Renty) (1554) и прославился геройской, хотя и безуспѣшной, защитой Сенъ-Кентена (1557); послѣ смерти Генриха II К. вмѣстѣ съ братьями своими, кардиналомъ де Шатильонъ и Франсуа д'Анделo де К., сталъ во главѣ гугенотовъ и сдѣлался военнымъ руководителемъ главы этой партіи, молодого Генриха Бурбона Наварскаго; участвовалъ въ гугенотскихъ войнахъ, разбилъ одного изъ предводителей Гизовъ, маршала Коссе, при Арше-ле-дюкъ (1570, въ Бургундіи), и этой побѣдой добился выгоднаго для гугенотовъ Сенъ-Жерменскаго мира (1570); стараясь склонить французское правительство, въ лицѣ Карла IX, къ мирному разрѣшенію вопроса, пріобрѣлъ расположеніе короля, мечтавшаго даже воспользоваться гугенотами для войны съ Филиппомъ II испанск. за освобожденіе Нидерландовъ, но, благодаря проискамъ матери короля, Екатерины Медичи, боявшейся потерять свое вліяніе на сына, былъ приглашенъ ко двору по случаю бракосочетанія Генриха Наварскаго съ Маргаритой Валуа, сестрой Карла IX, и предательски умерщвленъ въ извѣстную Варѳоломеевскую ночь (см. это слово) въ 1572 году. К. былъ безспорно крупнымъ военнымъ дѣятелемъ и однимъ изъ величайшихъ людей своего времени. Дочь его Луиза была замужемъ за Вильгельмомъ Оранскимъ, извѣстнымъ борцомъ за нидерландскую независимость. 2) К., Оде де, кардиналъ Шатильонскій, братъ предыдущаго, род. въ 1515 г.; съ 1535 г. кардиналъ и епископъ Бовескій; присоединился къ реформатскому вѣроисповѣданію, за что отлученъ отъ церкви папою Піемъ IV; принималъ ревностное участіе въ гугенотскихъ войнахъ, послѣ битвы при Сенъ-Дени бѣжалъ въ Англію; ум. въ 1571 г.

Колировка глазкомъ, въ садоводствѣ особ. родъ прививки, для которой на сучкѣ разрѣзываютъ кору поперекъ до древесины (не б. $^1/_4$ вершка), и вдоль отъ средины этого разрѣза внизъ; потомъ отрѣзываютъ глазокъ съ листкомъ отъ плодоноснаго дерева, заправляютъ его въ сдѣланный разрѣзъ за кору дичка и завязываютъ крестообразно мочалою. К. дѣлается два раза въ годъ, въ исходѣ мая или въ іюнѣ и въ августѣ или сентябрѣ, смотря по климату.

Количество, въ математикѣ то же, что величина.—*Категорія К.*, по Канту, содержитъ понятіе единства, множества и всеобщности.—*Количество движенія* въ механикѣ назыв. произведеніе силы на скорость движенія.

Коліасъ, мысъ въ Аттикѣ, въ Саронійскомъ заливѣ, съ храмомъ Афродиты.

Коліивщина, народное движеніе 1768 г. въ Подоліи, предводительствуемое Максимомъ Желѣзнякомъ и окончившееся уманьскою рѣзнею.

Колкая трава, щетина-трава, верблюжья трава, калмыцкія шила, Aḥagi, родъ растеній сем. Papilionaceae, пор. Leguminosae; къ нему принадлежитъ видъ манный кустарникъ, Al. mauroruṃ, кустарникъ съ красными цвѣтами; выдѣляетъ сокъ, твердѣющій на воздухѣ и принимающій красный цвѣтъ; въ торговлѣ сокъ извѣстенъ подъ именемъ Персидской манны, дикаго меда Іоанна Крестителя, туземцами въ Персіи, Сиріи, Аравіи и др. м. принимается въ пищу; употребляется также въ медицинѣ. Другой видъ, Al. camelorum, доставляетъ манну, извѣстную въ Самаркандѣ и др. м. подъ именемъ русты; идетъ также на кормъ верблюдамъ.

Колки, на скрипкахъ, гитарахъ и пр., дерев. винты съ плоскою и овальною головкою, служащіе для того, чтобы дать струнамъ треб. напряженіе.

Колкотаръ, краснобурая масса нечистой окиси желѣза, остающаяся въ ретортѣ при добываніи дымящейся сѣрной кислоты изъ желѣзнаго купороса, употребляется какъ малярная краска.

Колла, Антоніо, директоръ обсерваторіи въ Пармѣ, род. въ 1806 г., открылъ одну комету въ 1845 г., и другую въ 1847 г.; произвелъ много наблюденій надъ звѣздами, ум. въ 1857 г.

Коллакреты (греч.), особое финансовое вѣдомство въ Аѳинахъ, существовавшее еще до Солона, въ завѣдываніи котор. находились предметы жертвоприношеній, а также уплата жалованья судьямъ.

Коллальто (Collalto) 1) старинн. владѣтельн. венеціанск. родъ въ графствѣ того же имени, нѣкогда существовавшемъ въ герцогствѣ Фріоль, въ итальянск. маркѣ Тревизо, имѣющій и теперь еще своихъ представителей въ Моравіи; родоначальникомъ его считается Рамбольдъ I, жившій въ половинѣ X вѣка, къ владѣніямъ котораго причисляютъ также графство Гогенцоллернъ; К. получили венеціанскій патриціатъ въ 1306 г., титулъ имперскихъ графовъ въ 1610 г. и княжеское достоинство въ 1822 г. (отъ австрійск. императ.); сам. выдающійся представитель этого рода Рамбольтъ XIII, р. въ 1575 г.; изгнанный изъ Венеціи, поступилъ въ австрійскую службу, былъ фельдмаршаломъ и вообще крупнымъ военнымъ дѣятелемъ во время 30-лѣтней войны; обвиненный въ сочувствіи Венеціанцамъ, удалился въ Хуръ и тамъ ум. въ 1630 г.; съ нимъ угасла мужская линія рода К.; въ концѣ XVIII столѣт. помѣстья, принадлежавшія К. въ Моравіи, перешли къ младшей линіи и теперь находятся во владѣніи князя Эммануила К., род. въ 1854 г. 2) К., крѣпость и мѣстность, гдѣ нѣкогда находилось вышеупомянутое графство К.

Коллапсъ (лат. collaps), въ медицинѣ внезапно наступающая слабость сердца во время тяжелыхъ лихорадочныхъ болѣзней, слѣдствіемъ ея является быстрый упадокъ силъ и рѣзкое пониженіе температуры тѣла. Лѣченіе: возбуждающія средства (вино, кофе, камфора); энергич. противолихорад. средства.

Coll'arco (итал. муз.), играть смычкомъ вслѣдъ за pizzicato.

Колларъ, Янъ, чешскій поэтъ и ученый, одинъ изъ самыхъ талантливыхъ и вліятельныхъ дѣятелей чешскаго національнаго возрожденія, род. 29

іюля 1793 г. въ Моссочѣ, столицѣ турочанскаго комитата. Вопреки волѣ отца, предназначившаго сына для домашняго хозяйства, К. въ 1812 г. поступилъ въ пресбургскій евангелическій музей, при помощи чужихъ людей окончилъ курсъ въ 1815 г., въ 1817 г. на скудныя средства, составленн. домашнимъ учительствомъ, поступилъ въ іенскій университетъ, гдѣ слушалъ богословіе. Здѣсь, частію подъ вліяніемъ широкихъ патріотическихъ стремленій, вдохновлявшихъ современную ему университетскую молодежь, и подъ глубокими впечатлѣніями историч. воспоминаній о полабскихъ славянахъ, нѣкогда населявшихъ окрестный районъ и погибшихъ въ неравной борьбѣ, подъ ударами нѣмецкой силы и собственной разрозненности, частью подъ вліяніемъ идеальной юношеской любви, охватившей душу молодаго ученаго и нераздѣльно слившейся съ его общественными стремленіями, сложились панславистскія идеи К., на всю жизнь опредѣлившія характеръ и направленіе его дѣятельности. По возвращеніи изъ Іены, К. въ 1819 г. сдѣлался евангелическимъ проповѣдникомъ въ Пештѣ, въ 1849 г. получилъ каѳедру славянск. древностей при вѣнск. университ. и ум. въ Вѣнѣ 24 янв. 1852 г. Идеи К. нашли яркое выраженіе въ гармоническихъ, возвышенно-вдохновенныхъ сонетахъ сборника „Дочь Славы“, появивш. въ 1832 г. и вызвавшаго сильный подъемъ національнаго духа и длинный рядъ подражаній. Въ брошюрѣ „О литературной взаимности между различными племенами и нарѣчіями славянскаго народа“, вышедш. на чешск. яз. въ 1831 г. и переведенной на нѣм. яз. и всѣ славянск. нарѣчія, К. говоритъ о великомъ историческомъ призваніи славянства—въ качествѣ новаго, свѣжаго народа принять роль руководителя культуры отъ германскихъ и романскихъ народностей, указываетъ на опасности, грозящія осуществленію этого призванія отъ раздѣленія славянск. племенъ и недостатка единства между ними и на необходимость духовнаго общенія слав. литературъ для успѣшнаго выполненія общей историческ. задачи. Ученая дѣятельность К. менѣе цѣнна. Его изслѣдованія по славянской старинѣ („Славянская Старо-Италія“, „О происхожденіи, древностяхъ и имени Славянъ“, „Путешествіе“), для котор. онъ объѣздилъ Германію, Швейцарію и Италію, свидѣтельствуютъ скорѣе о глубокой любви автора ко всему славянскому, нежели о тактѣ и безпристрастіи ученаго, и потому страдаютъ многими натяжками и погрѣшностями.

Коллатеральный (лат.), побочный.—*К. сосуды*, артеріи и вены, развѣтвляющіяся въ плечевыхъ частяхъ обѣихъ рукъ.—*К. кровообращеніе*, движеніе крови по боковымъ развѣтвленіямъ артеріи вмѣсто ея главнаго ствола, вслѣдствіе его перевязки или болѣзненной закупорки.

Коллатинъ, Луцій Тарквиній, племянникъ послѣдняго римск. царя Тарквинія Гордаго. Вслѣдствіе оскорбленія, нанесеннаго его женѣ Лукреціи, сыномъ Тарквин. Горд. Секстомъ и имѣвшаго послѣдствіемъ самоубійство Лукреціи, К. присоединился къ республиканской партіи Брута и принималъ дѣят. участіе въ низложеніи Тарквинія Горд. въ 510 г. Въ 506 г. онъ былъ совмѣстно съ Брутомъ избранъ (въ первый разъ въ римск. исторіи) консуломъ, но вскорѣ, по подозрѣнію въ сношеніяхъ съ изгнанными Тарквиніями, былъ лишенъ сана и изгнанъ изъ Рима.

Колле 1) (Colle), Раффаэлло дель, итал. живопис., ученикъ и послѣдователь Рафаэля, прозванный поэтому Рафаэллино, р. въ 1490 г., ум. въ 1540; помог. своему учителю при расписываніи Ватикана; написалъ самостоятельно много картинъ для алтарей (преимущественно въ Умбріи). 2) К. (Collé), Шарль, франц. драматургъ, род. въ 1709 г., ум. въ 1783 г. Изъ его комедій сам. выдающіяся: „Alphonse l'impuissant“, „La vérité dans le vin“, „La partie de chasse de Henri IV; его оригинальн. „Chansons“ (1807) обладаютъ несравненно больш. литературн. достоинствами, чѣмъ его драматическія произведенія.

Коллега (лат. collega), сочленъ какого-ниб. коллегіальнаго учрежденія, сослуживецъ, товарищъ.

Collegia pietatis (lat.), домашнія собранія для совмѣстной молитвы, напр., основ. въ 1670 г. Спенеромъ во Франкфуртѣ на Майнѣ; послѣдователи Спенера наз. піетистами. См. Спенеръ.

Коллегіальная система, порядокъ веденія государствен. дѣлъ, при котор., въ противоположность единоличной бюрократической системѣ, всѣ вопросы обсуждаются и рѣшаются сообща, нѣсколькими лицами, по большинству голосовъ, чѣмъ достигается бо́льшая объективность и основательность въ рѣшеніи дѣлъ, отсутствіе лицепріятія и ошибокъ, свойственныхъ единичному лицу. К. (совѣщательная) с. имѣетъ примѣненіе преимущественно въ суд. и законод. учрежденіяхъ (судъ присяжн., сенатъ госуд. совѣтъ, комитетъ министровъ), напротивъ, исполнительная власть (администрація), требуя быстроты дѣйствій и энергіи, не свойственныхъ коллегіальн. органамъ, ввѣряется почти всегда единоличному веденію. Въ канон. евангелическомъ правѣ К. с., въ противоположность епископальной или территоріальной, обозначаетъ ту, по которой церковь образуетъ самостоятельное, отдѣльное отъ государство цѣлое, связанное съ послѣднимъ путемъ договора, которымъ она перенесла на свѣтскаго правителя первоначально принадлежавшія ей самой права.

Коллегіанты или ринебургеры, часть арминіанъ, принявшая основныя положенія ученія индепендентовъ, секта, основанная братьями Іоганномъ, Адріаномъ и Жильбертомъ ванъ деръ Кодде послѣ Дортрехтскаго собора, въ началѣ XVII в.; они отрицали символическія книги, не признавали войны, высшихъ должностей и опредѣленнаго званія учителя. Ихъ собранія, collegia, происходили въ Ринебургѣ, близъ Лейдена, отсюда ихъ оба названія; представители этого ученія окончательно исчезли въ концѣ XVIII в.

Collegium Germanicum, см. Collegia nationalia.

Коллегія (лат. collegium — „общность правъ“, одинаковая правоспособность)—въ широкомъ смыслѣ, всякая совокупность лицъ, имѣющихъ одинаковыя права и обязанности. I) Въ римской государственной жизни подъ словомъ *collegium* (старин. форма *conlegium*) разумѣлась группа изъ нѣсколькихъ лицъ (не менѣе 3), которыя въ совокупности своей составляли такъ назыв. *юридическое* или *моральное лицо*. К. являлись въ Римѣ въ разное время съ разнымъ назначеніемъ. 1) Древнѣйшія римскія К. были религіознаго характера и учреждались для

совмѣстнаго отправленія извѣстнаго культа; таковы sodales Titii, sodalitas Lupercorum, и всѣ вообще товарищества, связью которыхъ были общія sacra (культъ). Во времена имперіи такія К. учреждались для культа обоготворенныхъ императоровъ, напр., sodales Augustales, Claudiales, Faviales и т. д. 2) Съ древнѣйшихъ временъ существовали въ Римѣ ремеслен. цехи, носившіе названіе collegia opificum, и съ теченіемъ времени очень размножившіеся. 3) C. tenuiorum, коллегіи похоронныхъ кассъ, имѣвшія цѣлью обезпечить для своихъ сочленовъ приличныя похороны по ихъ смерти. 4) К. въ обширномъ смыслѣ назывались городскія общины разной правоспособности (civitates, municipia, coloniæ) и даже цѣлое государство. Внутреннее устройство представляло мало разнообразія; онѣ сходны между собою общностью условій открытія и закрытія, почти всѣ имѣли общее имущество и одинаковую іерархію властей. Члены корпорацій въ опредѣленные дни справляли свое общее торжество религіозными церемоніями и торжественнымъ обѣдомъ и имѣли общія кладбища. II) Въ теченіе среднихъ вѣковъ и въ новое время коллегіями назывались школы, среднія и высшія, особенно основанныя и руководимыя іезуитами (іезуит. коллегіи) по всей Западной Европѣ и въ Польшѣ, для поддержанія въ средѣ населенія истинно католическаго образа мыслей и религіознаго настроенія. III) *C. nationalia* или *pontificia* (національныя или священническія К.), называются закрытыя учебныя заведенія для подготовленія молодыхъ людей для католической миссіонерской дѣятельности на своей родинѣ. Первое подобное заведеніе для пропаганды католицизма въ Германіи было основано Игнатіемъ Лойолою въ Римѣ въ 1552 г. подъ названіемъ Collegium Germanicum. По тому-же образцу съ теченіемъ времени учреждены были въ Римѣ К.: греческая, англійская, маронитская, имнерійская, венгерская (вскорѣ слившаяся съ германской), шотландская и ирландская. Всѣ эти К. съ 1622 г. состоятъ въ вѣдѣніи конгрегаціи распространенія вѣры (Congregatio de propaganda fide). Питомцы подобныхъ К., воспитанные подъ надежнымъ надзоромъ и руководствомъ отцевъ іезуитовъ, по возвращеніи на родину въ качествѣ священниковъ, являлись весьма покорными и удобными орудіями распространенія ультрамонтанскихъ идей и вліянія. Поэтому протестантскія государства, въ огражденіе своихъ религіозныхъ, политическихъ и моральныхъ интересовъ, увидѣли себя вынужденными принять надлежащія мѣры къ искорененію этого вліянія. Такъ, напр., въ Пруссіи въ силу закона отъ 11-го мая 1873 г., ставящаго непремѣннымъ условіемъ замѣщенія духовной должности предварительныя трехлѣтнія занятія на теологич. факультетѣ какого-либо нѣмецк. университета, воспитанники римскихъ миссіонерск. коллегій къ занятію духовныхъ должностей не допускаются. IV) Collegium Helveticum („Швейцарская К.“) въ Миланѣ, миссіонерскій институтъ, родственный вышеназваннымъ учрежденіямъ, основанъ въ 1579 г. кардиналомъ-архіепископомъ миланск. графомъ Карло Барромео, съ цѣлью поддержанія и распространенія католицизма въ Швейцаріи; въ теченіе 200 лѣтъ С. Н. служила дѣятельнымъ проводникомъ іезуитск. идей и политики въ католическихъ кантонахъ Швейцаріи и упразднена въ концѣ XVIII стол. V) Въ области средней и высшей школы коллегіей называется: 1) составъ преподавателей даннаго учебнаго учрежденія, являющихся юридически равноправными членами единаго цѣлаго—педагогич. или факультетск. совѣта и т. д. 2) въ западно-европ. университет. самыя чтенія профессоровъ, дѣлящіяся по характеру своему на 3 вида: a) *C. publica*, безплатныя публичныя чтенія; b) *C. privata*, платныя факультетскія чтенія; c) *C. privatissima*, соотвѣтствующія приблизительно нашимъ университетскимъ семинаріямъ и совѣщательнымъ часамъ, частныя занятія профессора со студентами въ болѣе узкомъ и избранномъ кругу; 3) аудиторіи, въ которыхъ происходятъ чтенія. VI) К. въ Россіи назывались высшіе органы государственнаго управленія (соотвѣтствующ. нынѣшнимъ министерствамъ), учрежденные императ. Петромъ I-мъ взамѣнъ прежнихъ приказовъ указомъ отъ 12 декабря 1718 г. и существовавшіе до учрежденія министерствъ императ. Александромъ I-мъ въ 1802 г. Назначеніемъ К. было—огражденіе внутренняго спокойствія и внѣшней безопасности государства, охраненіе добрыхъ нравовъ и гражданскаго порядка, поощреніе общественной и народной дѣятельности, споспѣшествованіе экономическому благосостоянію страны и доставленіе правительству способовъ для приведенія въ движеніе всего государственнаго механизма. Въ виду этой цѣли отдѣльныя отрасли управленія были распредѣлены между слѣдующими 12 К.: 1) иностранн. дѣлъ, 2) военная, 3) адмиралтействъ, 4) духовная (сунодъ), 5) юстицъ, отъ котор. впослѣдствіи отдѣлились: 6) вотчинная К., 7) мануфактурная К., 8) коммерцъ-К., 9) бергъ – К., 10) камеръ-К., 11) штатсъ-конторъ-К. и 12) ревизіонъ-К. Организація, компетенція и ходъ занятій каждой К. были предписаны въ генеральномъ регламентѣ отъ 20-го февраля 1720 г., и въ томъ же году К. начали свою дѣятельность по предписанному порядку. Дѣла, рѣшенныя и не рѣшенныя до этого времени сенатомъ, изъ его канцеляріи переданы были въ канцеляріи К. по принадлежности. К—мъ подчинены были губернаторскія канцеляріи и приказы. Предсѣдатель К—ій не могъ ничего предпринимать единолично и не иначе, какъ по соглашенію съ прочими своими товарищами. Предсѣдатели К—ій одновременно съ этимъ были и сенаторами. Въ Москвѣ учреждены были конторы К—ій, въ которыхъ представители ихъ (коллеж. чины) ежегодно мѣнялись. Въ теченіе своего почти столѣтняго существованія К—іи пережили много измѣненій и въ компетенціяхъ своихъ и въ составѣ членовъ. При императрицѣ Екатеринѣ I-й штатъ К—ій былъ сокращенъ на половину, и только половина оставшихся чиновъ состояла на дѣйствител. службѣ, остальные могли избирать жительство по желанію до призыва на смѣну функціонирующей половинѣ правленія. Далѣе, всѣ К—іи, за исключеніемъ иностранной, военной и адмиралтействъ К., оставшихся въ вѣдѣніи верховнаго тайнаго совѣта и самого Государя, были подчинены вѣдѣнію сената. Въ дополненіе къ 12 названнымъ К—мъ съ теченіемъ времени учреждены были: а)

малороссійская К., b) медицинская К., c) римско-католич. духовн. К. и d) юстицъ-К. лифляндск., естляндск. и финляндск. дѣлъ. Екатер. II и имп. Павелъ I значительно измѣнили предметы занятій и предѣлы власти К., а имп. Александръ I-й въ 1802 г. окончател. упразднилъ ихъ и замѣнилъ министерствами, и слово К. удержалось лишь въ названіи нѣкоторыхъ присутственныхъ мѣстъ, напр., К. иностранн. дѣлъ, бергъ-К., адмиралтействъ-К. VII) К. иностранн. дѣлъ, одна изъ 12 учрежд. имп. Петромъ I коллегій, соотвѣтствующая министерству иностранн. дѣлъ. При учрежденіи К. (12 декабря 1718 г.) К.. иностран. дѣлъ замѣнила собою прежній посол. приказъ съ назнач. вести всѣ сношенія Россіи съ друг. государствами, какъ политич., такъ и торговыя. Первымъ предсѣдателемъ К. назначенъ былъ канцлеръ гр. Головкинъ, вице-предсѣдателемъ — вице-канцлеръ баронъ Шафировъ, совѣтниками — Остерманъ и Степановъ. На совѣтникахъ лежала обязанность составленія всѣхъ бумагъ большой важности или требовавшихъ тайны, бумаги меньшей важности составлялись штатомъ секретарей и переводчиковъ К—іи. Совѣтники по приглашенію Государя иногда участвовали въ министерскихъ засѣданіяхъ. Дѣла К—іи рѣшалъ предсѣдатель по совѣщанію съ проч. членами и скрѣплялъ въ силу указа менѣе важныя бумаги, представляя болѣе важныя на личное утвержденіе самого Государя. К. ин. дѣлъ продолжала существовать и по упраздненіи прочихъ коллегій въ 1802 г. и въ 1832 г. вошла въ составъ министерства иностранныхъ дѣлъ. VIII) К—ія кіевская, учебное заведеніе, основанн. въ концѣ XVI в. при Богоявленскомъ братскомъ монастырѣ въ Кіевѣ, для борьбы съ иновѣрческ. вліяніями, отовсюду грозившими южной Руси. Основанная по образцу польскихъ іезуитскихъ К—ій и первоначально незначительная по средствамъ и числу воспитанниковъ, кіевская академія съ теченіемъ времени расширила кругъ своего вліянія, явилась мужественной защитницей православія противъ католическихъ гоненій и пропаганды, хранительницей лучшихъ завѣтовъ и упованій угнетенной украинской народности и разсадникомъ просвѣщенія для всей Руси. Изъ ея стѣнъ въ теченіе 2-хъ вѣковъ вышло много даровитыхъ дѣятелей литературы, науки и общественной жизни, по ея образцу учреждались духовн. и свѣтскія учебн. заведенія по всей Россіи. Современная кіевск. духовн. академія представляетъ видоизмѣненн. продолженіе этой древнѣйшей представительницы русскаго образованія.

Колледжъ (англ. college), 1) *въ Англіи:* a) К., названіе высшихъ учебн. заведеній, которыя основывались въ разное время правительствомъ или частными лицами и постепенно объединялись въ университеты. Напр., оксфордск. университетъ въ наст. время состоитъ изъ 20 К., возникш. въ періодъ времени отъ 872 по 1870 г.; кэмбриджскій университ. содержитъ 17 К., изъ котор. первая основана въ 1287 г., а послѣдняя—въ 1821 г. К. обыкновенно располагаютъ значител. средствами и имѣютъ корпоративн. права и организацію. Во главѣ каждаго К., представляющ. интернатъ, стоитъ master, иначе называемый rector или dean (динъ), избираемый коллегіей профессоровъ. Коллегія профессоровъ—fellows (феллосъ) состоитъ изъ бывш. воспитанниковъ К., удостоенныхъ ученой степени, и распадается на двѣ категоріи: I) составъ постоянн. преподавателей или tutors (тютеръ), котор. въ свою очередь дѣлятся на 1) college tutors, штатн. преподаватели, руководящ. занятіями студентовъ, и 2) private tutors—частн. преподаватели по найму; II) собственно fellows, штатн. профессора безъ постоянн. каѳедры, для котор. обязательно лишь 2-мѣсячное участіе въ годов. курсѣ преподаванія. Англ. профессора получаютъ значительн. оклады. Tutors (какъ и студенты) получ. квартиру отъ К., fellows могутъ жить по желанію въ К. или внѣ его. Въ послѣднее время правительство рядомъ законовъ отъ 1854, 1868 и 1877 гг. стремится ограничить число професс. безъ постоянн. каѳедры въ интересахъ дѣйствительнаго педагогич. состава К., и такимъ образомъ различіе между положен. tutors и fellows постепенно сглаживается. Студенты—undergraduates (ёндергрэдьюэтесъ) дѣлятся на натуральн. стипендіатовъ (меньшинство) и своекоштныхъ, живущихъ также въ К. (большинство). Обязат. предметами въ программѣ К. явл. древн. яз. и математика. Всѣ проч. спеціальн. отрасли знанія предоставлены призванію и личному трудолюбію учащихся. Лишь въ программу Kings-college, основ. въ Лондонѣ въ 1829 г., внесены нов. яз., истор., физика, юридич. науки и проч. университетск. дисциплины. b) К., названіе средняго учебнаго заведенія, подготовляющ. къ прохожденію университетск. курсовъ; программа этихъ К. весьма разнообразна; они имѣютъ 6 классовъ, изъ котор. 3 низшихъ имѣютъ общ. курсъ, а 3 высшихъ дѣлятся на классич. и реальное отдѣлен. c) К., названіе непрерывно функціонирующей испытательной коммиссіи. Таковы—лондонск. C. of physician (основанъ въ 1523 г.) и C. of surgeon (осн. въ 1800 г.), производящ. испытанія и выдающ. дипломы на степень врача и доктора медицины. d) C. of civilians, высш. учебн. заведен. въ Лондонѣ, подготовляющее къ професс. дѣят. по гражданскому праву. 2) К., *въ Сѣвер. Америкѣ*: a) К., названіе высшаго учебнаго заведенія, по программѣ соотвѣтствующаго нашему университету или отдѣльному факультету университета. Во многіе америк. К. допускаются женщины на равн. правахъ съ мущинами, существуютъ также спеціально женскіе колл., имѣющіе общую программу съ мужск. К. Извѣстнѣйшіе К. находятся въ Нью-Іоркѣ — Columbia-C. въ г. Кэмбриджѣ, шт. Массачусетсъ — Harward University (Гарвардъ-юнивэрсити), въ Альбимарль-Каунти шт. Виргиніи — University of Virginia. b) К., названіе средняго учебн. заведен., соотвѣтствующ. старшимъ классамъ нашихъ гимназій. Въ 1882 г. въ Сѣв. Америкѣ насчитывалось 364 К. обоего вида, въ томъ числѣ 123 богословск., 49 юридич. и 114 медицинск. съ университ. курсомъ

Колле ди Валь д'Эльза (Colle di Val d'Elsa), городъ въ итальянской пров. Сіена, на Эльзѣ, 4829 жит., теплыя купанья.

Коллежскій ассессоръ, К. совѣтникъ, К. секретарь, к. регистраторъ, см. табель о рангахъ.

Коллежъ (франц. collège)—во Франціи и Бельгіи названіе среднихъ учебныхъ заведеній, соотвѣтствующихъ нашимъ гимназіямъ и реальн. училищамъ

и открывающихъ доступъ въ спеціальн. высшія учебныя заведенія.—Подъ именемъ К. во Франціи прежде разумѣлись всѣ виды среднихъ учебныхъ заведеній, постепенно развившіеся изъ старинныхъ іезуитск. коллегій. Въ 1792 г. постановленіемъ Конвента всѣ К. старой организаціи были упразднены, и это названіе удержалось за высшими городскими школами въ отличіе отъ правительственныхъ гимназій—Lycées. Число этихъ C. communaux во Франціи въ настоящее время простирается до 250. Программа ихъ нѣсколько уже программы правит. гимназій и иногда приспособляется къ мѣстнымъ потребностямъ. Нѣкотор. К. имѣютъ два отдѣленія, классическ. и реальн., другіе только одно изъ нихъ. — Въ Бельгіи К. также означаетъ общественныя городскія училища въ отличіе отъ королевск. гимназій, носящихъ названіе атенеевъ (Athénée). Учебн. заведенія обоихъ типовъ имѣютъ 5-классн. реальное и 7-классн. классич. отдѣленіе. Два старшихъ класса реальнаго отдѣленія въ свою очередь распадаются каждый на 2 отдѣленія—ремесленно-коммерческое и научное.

Коллектанеи (лат. „результаты чтенія"), сборникъ выписокъ и замѣтокъ, сдѣлан. при чтеніи книги.

Коллективизмъ, названіе (особ. употреб. во Франціи) направленія, выражающагося въ требованіи общей собственности на орудія производства, включая сюда и поземельную собственность. Отъ радикальнаго коммунизма К. отличается тѣмъ, что допускаетъ частную собственность на предметы личнаго потребленія въ размѣрѣ, соотвѣтствующемъ производительной работѣ каждаго.

Коллективное (лат.), общее, собирательное, объединяющее подъ однимъ общимъ названіемъ. ***Коллективное общество*** (société en nom collectif), по французскому праву, товарищество нѣсколькихъ лицъ для совмѣст. торгов. операцій подъ общей фирмой. ***Коллективъ***, собирательное стекло; въ телескоп., бинокляхъ и микроскопахъ—сторона окуляра, обращен. къ объективу (см. оптическія стекла).

Коллекторъ (лат.), аппаратъ, подобно конденсатору, служащій для скопленія электричества.

Коллекція, собраніе однородн. предметовъ, преимущественно рѣдкихъ и цѣнныхъ, напр. картинъ, медалей, манускриптовъ, минераловъ и т. п.

Колленхима (ботан.), видъ подэпидермальной ткани, очень распространенной въ стебляхъ, листовыхъ черешкахъ и даже въ листьяхъ двудольныхъ растеній. Состоитъ изъ плотно примыкающихъ одна къ другой длинныхъ паренхиматическихъ клѣтокъ со стѣнками, утолщен. въ мѣст. соединенія 2-хъ или 3-хъ клѣтокъ. Эти утолщенія вдаются въ полости клѣтокъ въ видѣ валиковъ, представляющ. секторы цилиндровъ. К. въ водѣ разбухаетъ, и тогда ясно замѣт. слоистость ея стѣнокъ; первичная же оболочка клѣточ. К. выступаетъ при дѣйст. реактивовъ.

Колленъ, д'Арльвиль (Collin d'Harleville), Жанъ Франсуа, франц. поэтъ, род. въ 1755 г., ум. въ 1806 г. Написалъ много комедій; главн. его произвед. считается комед. „Le vieux célibataire".

Коллетта (Colletta), Пьестро, неаполитанск. воен. министръ и историкъ, род. въ 1775 г.; при Іосифѣ Бонапартѣ отличился при осадѣ Гаэты, взятіи Капри и во время оккупаціи Калабріи настолько, что Мюратъ, получившій неаполитанскую корону, сдѣлалъ его интендантомъ Калабріи въ 1808 г. Послѣ реставраціи Бурбоновъ потерялъ на время вліяніе, но затѣмъ опять достигъ высш. воен. должностей; будучи главнокомандующимъ въ Сициліи, подавилъ вспыхнувшее тамъ возстаніе въ 1820 г. Послѣ австрійскаго вмѣшательства въ дѣла Италіи вернулся въ Неаполь, достигъ званія военнаго министра, вскорѣ, однако, былъ сосланъ въ Брюннъ и, хотя впослѣдствіи получилъ позволеніе поселиться во Флоренціи, не выходилъ изъ сферы частной жизни; ум. въ 1831 г. Его сочиненіе: „Storia del reamo di Napoli dal 1734 sino al 1825" пріобрѣло громкую извѣстность.

Коллеттъ (Collett) 1) Іонасъ, норвежскій госуд. дѣятель, род. въ 1772 г.; въ 1814 г. присоединился къ партіи, отказавшейся признать рѣшеніе кильскаго трактата (о присоединеніи Норвегіи къ Швеціи) и провозгласившей датскаго наслѣдн. принца Христіана норвежскимъ королемъ; былъ членомъ государств. собранія, засѣдавшаго въ Эйдсфольдѣ и выработавшаго конституцію, обнародованіемъ которой было положено начало независимости Норвегіи; способствовалъ заключенію мосской конвенціи (1814), котор. Швеція оффиціально признала самостоятельность Норвегіи и дѣйствительность ея конституціи; занималъ высшія государственныя должности; въ 1836 г. вышелъ въ отставку и занялся науками и земледѣліемъ; ум. окруженный всеобщимъ уваженіемъ въ 1851 г. 2) К., Петръ Іонасъ, племянникъ предыдущаго, род. въ 1813 г., ум. въ 1851 г.; профессоръ права въ Христіаніи, своимъ сочинен. „Forelæsninger over Personretten" составилъ себѣ на родинѣ славу дѣльнаго юриста; писалъ также эстетико-критическія статьи и стихи. Жена его Якобина Камилла, сестра поэта Генриха Вергленда, р. въ 1813 г., вышла замужъ въ 1841 г.; составила себѣ на Сѣверѣ имя, какъ романистка и поборница женской эмансипаціи. Лучш. ея произвед.: „Amtmandens Døttre" (живая картина великосвѣтскихъ нравовъ), „I de lange Naetter", „Fra de Stummes Lejr" и др. Сынъ ихъ, Робертъ, род. въ 1842 г., авторъ цѣнныхъ трактатовъ о норвежской фаунѣ; написалъ: „Norges Fugle", „Norges Fiske", „Bemærkninger om Norges Pattedyr" и др.

Колли, Робертъ Андреевичъ, докторъ физики, съ 1880 г. занималъ каѳедру физики въ Казанск. университ., а потомъ въ Петровской Академіи въ Москвѣ, ум. въ 1891 г.

Коллизія (лат.), столкновеніе различныхъ, исключающихъ другъ друга, или противоположныхъ силъ и интересовъ.—***Нравственная коллизія*** наступаетъ въ тѣхъ случаяхъ, когда человѣку является необходимость исполненія различныхъ моральныхъ требованій, несовмѣстныхъ между собою или совсѣмъ исключающихъ другъ-друга. — ***Коллизія законовъ*** есть противорѣчіе между двумя законами одного и того же государства, изъ котор. одинъ исключаетъ другой. Въ международ. правѣ—***К. статутовъ*** есть противорѣчіе между законами различн. государствъ. Въ подобныхъ случаяхъ дѣла, касающіяся личныхъ и семейныхъ правъ (Statuta personalia), рѣшаются по мѣсту подданства, вещныя права (s. realia) рѣшаются по мѣсту нахожденія вещи (locus rei sitae), сдѣлки же по договорамъ должны соотвѣтствовать по своей формѣ и содер-

жанію законамъ страны, въ которой онѣ совершаются, по принципу locus regit actum. Что же касается публичныхъ правъ и законовъ судопроизводства, то здѣсь дѣйствуетъ такъ назыв. территоріальный принципъ, въ силу котораго судья, при наступленіи К., руководствуется исключительно законами своей собственной страны.

Колликвація (лат.), разложеніе органическ. тканей на ихъ составныя части подъ вліяніемъ химическихъ процессовъ, обусловливающее отдѣленіе жидкостей отъ твердыхъ тѣлъ; этотъ процессъ составляетъ начало гніенія и встрѣчается при гнилыхъ лихорадкахъ, цингѣ и др. подобныхъ болѣзняхъ. Состояніе организма, обусловливаемое этимъ процессомъ, называется Stadium colliquativum (напр. сухотка, водянка); происходящія при этомъ выдѣленія изъ организма носятъ названіе *колликативныхъ*, напр. *колликативный потъ*, являющійся слѣдствіемъ вышеупомянутаго состоянія организма.

Коллимаціонная линія, линія зрѣнія; направленіе луча зрѣнія при наблюденіи какого-либо предмета сквозь діоптры угломѣрнаго инструмента.—*К. ошибка*, ошибка въ геодезическихъ измѣреніяхъ вслѣдствіе неточной установки инструмента, напр., несовпаденія луча зрѣнія съ геометрической осью зрительной трубы нивеллира или теодолита, или вслѣдствіе негоризонтальности плоскости мемба въ астролябіи, или неточности отлета угла отклоненія машинной стрѣлки буссоли и т. д. Новѣйшіе инструменты имѣютъ бол. част. различныя приспособленія для устраненія этой ошибки.

Коллингвудъ (Collingwood), лордъ, брит. адмиралъ, род. въ 1750 г., одиннадцати лѣтъ вступилъ въ морскую службу. Во время войны съ Франціей участвовалъ въ блокадѣ Тулона, а потомъ и Бреста; въ 1804 г. назначенъ адмираломъ синяго флага, въ 1805 г. возведенъ въ перы за отличіе въ трафальгарской битвѣ, а по смерти Нельсона получ. командованіе морск. силами Англіи въ Средиземн. морѣ. Ум. въ 1810 г.

Вильямъ Вильки Коллинзъ.

Коллинзъ 1) Вильямъ, талантливый англійск. лирикъ, род. въ 1720 г., ум. въ 1756 г. Немногочисленн. произведенія К. („Persian eclogues“ и „Odes“), оцѣненныя по достоинству лишь послѣ смерти поэта, проникнуты простотою, граціей и искреннимъ чувствомъ. 2) К., Вильямъ, англ. ландшафтн. живописецъ, род. въ 1787 г., ум. въ 1847 г. Берегов. и лѣсн. виды, картины неаполит. и калабрійской природы, составл. сюжетъ большинства картинъ К., носятъ своеобразн. меланхолич. отпечатокъ. Лучш. произведен.: „Воскресное утро“ и „Счастливъ, какъ царь“ 3) К., Вильямъ Вильки, популярный англійскій романистъ, основатель и глава беллетристической школы такъ-называем. *сенсаціонистовъ*, сынъ предыдущ., род. въ 1824 г. Въ юности К., сопровождая своихъ родителей, путешест. по Италіи и Швейц. Красота и величіе окружающей природы, обаяніе славной старины посѣщаемыхъ странъ рано развили воображеніе и умственн. способности будущ. писателя. Послѣ перв. неудачныхъ литерат. опытовъ („Антонина, или паденіе Рима“, „Базиль“ и проч.), сдѣланн. подъ вліян. Бульвера и Шатобріана, К. созналъ характеръ и силу своего таланта и отъ картинъ повседневн. жизни перешелъ къ изображенію исключительныхъ положеній и людей, выбитыхъ изъ обычной колеи стеченіемъ потрясающ. обстоятельствъ. Чисто внѣшній интересъ его романовъ, основанный на необыкновенной увлекательности затѣйливой и сложной интриги, доставилъ произведеніямъ К. огромную популярность въ отечествѣ автора и далеко за его предѣлами. Съ этимъ внѣшнимъ интересомъ своихъ романовъ К. съумѣлъ соединить и общественное значеніе: представителямъ ложнаго пуританизма и меркантилизма въ Англіи пришлось выслушать много колкихъ намековъ и обличеній, замаскированныхъ увлекательной фабулой его романовъ. Лучш. произведен.: „Страшная кровать“, „Мертвая тайна“, „Женщина въ бѣломъ“, „Безъ роду и племени“, „Въ тѣни“, „Бѣдная миссъ Финчъ“, „Лунный камень“, „Мужъ и жена“, „Армадель“, „Новая Магдалина“, „Миртовая комната“ и друг.

Коллини (Collini), Козимо Алессандро, писатель, род. въ 1727 г. во Флоренціи; былъ секретаремъ Вольтера и его сотрудникомъ въ „Annales de l'empire“ (1750), потомъ секретаремъ курфюрста пфальцскаго (1756), съ 1766 г. пфальцскимъ исторіографомъ и директоромъ естественно-историческаго кабинета въ Монгеймѣ, гдѣ и ум. въ 1806 г. Кромѣ естественно-историч. и историческ. сочиненій написалъ: „Mon séjour auprès de Voltaire“ (Парижъ, 1807) и „Lettres sur les Allemands“ (1784).

Коллиніево животное, см. птеродактиль.

Коллинъ (Collin) 1) Генрихъ Жозефъ, фонъ, нѣмецкій драматургъ и поэтъ, род. въ 1772 г., ум. въ 1811 г.; сюжетъ его драмъ позаимствованъ изъ античн. міра; лучш. изъ нихъ: „Регулъ“, „Коріоланъ“, „Horatier und Curiatier“ и др., извѣстны также его Landwehrlieder (1809). 2) К., Маттеусъ фонъ, братъ предшеств., поэтъ и эстетикъ, род. въ 1779 г., ум. въ 1824 г.; былъ профессоромъ въ Краковѣ и Вѣнѣ и воспитателемъ герцога Рейхштадтскаго; въ литературн. отношеніи стоитъ ниже своего брата; написалъ вмѣстѣ съ нимъ ораторію: „Освобожденіе Вѣны“; болѣе выдающіяся его драмы: „Der Tod Friedrichs des Streitbaren“; „Marius“ и друг.

Коллиритъ, минер[illegible] встрѣчается сплошнымъ и почкообразнымъ; [illegible] бѣлый; состоитъ изъ глино-

зема, кремнезема и воды; находится въ Венгріи, въ Пиренеяхъ и др. м.

Колло д'Эрбоа, франц. революціонеръ, род. въ 1751 г., въ молодости былъ странствующимъ актеромъ, принималъ дѣятельное участіе въ революціи, былъ членомъ Конвента, вотировалъ за казнь Людовика XVI, ум. въ ссылкѣ въ 1796 г.

Коллодіумъ, растворъ гремучей ваты въ эфирѣ, къ которому прибавлено немного спирту. На воздухѣ засыхаетъ въ видѣ тонкой пленки, поэтому употребляется въ медицинѣ для герметическаго закрыванія ранъ и защиты ихъ отъ вліянія воздуха; въ соединеніи съ іодомъ имъ пользуются въ фотографіи, идетъ также для приготовленія искусствен. цвѣтовъ, электрофа, целлулоида и гремуч. студня.

Коллоиды 1) въ химіи, тѣла, не способныя къ кристаллиз., трудно или вовсе не проникающія сквозь животн. и растительн. оболочки. Къ К-амъ относ. бѣлокъ, клей и пр.; 2) К., въ патологіи, своеобразн. бѣлковн. вещество, отличающееся матовымъ блескомъ, образующееся вслѣдствіе такъ назыв. *коллоиднаго* перерожденія нарывчиковъ на щитовидной железѣ; служитъ причин. образованія зоба.

Коллоквіумъ (лат.), бесѣда; прежде словесное упражненіе на лат. языкѣ въ нѣмецкихъ школахъ; теперь въ Германіи ученая бесѣда, устан. вмѣсто экзамена, при поступл. на должн. или для получ. слѣдующ. чина, особ. у протест. священниковъ. Въ русск. учебн. заведен., устная переэкзаменовка.

Коллонъ, или Колонъ (Collon), гор. группа въ Пенинск. Альпахъ, на югѣ отъ Аральской долины, въ швейцар. кантонѣ Валлисъ, 3738 м. выс.

Коллоредо, древній австрійскій дворянскій родъ. Наиболѣе выдающіеся члены его: 1) К. Гіеронимъ, р. въ 1582 г., гофмейстеръ императора, командовалъ полкомъ въ Люценской битвѣ; ум. въ 1632 г. 2) К., Рудольфъ, род. въ 1585 г., отличился въ 30-лѣтней войнѣ, особенно при Мантуѣ, Люценѣ и Прагѣ; ум. въ 1657 г. 3) К., Іосифъ-Марія, графъ фонъ-К., род. въ 1735 г., отличился въ семилѣтней войнѣ, особенно при Прагѣ и Гёрлицѣ, участвовалъ затѣмъ въ турецкой войнѣ при штурмѣ Бѣлграда; ум. въ 1818 г. 4) К., Францъ де-Паула, графъ, фонъ, род. въ 1799 г., австрійскій дипломатъ, служилъ посломъ въ Петербургѣ, Лондонѣ и Римѣ; ум. въ 1859 г. 5) Францъ де-Палуа, князь К., род. въ 1802 г., помогалъ подавить возстаніе въ Прагѣ, участвовалъ въ осадѣ Вѣны и въ походѣ противъ венгровъ; ум. въ 1852 г. 6) К., Іосифъ-Францъ-Гіеронимъ, род. въ 1813 г., одинъ изъ наиболѣе вліятельныхъ членовъ конституціонной партіи въ Австріи, былъ въ разное время членомъ палаты господъ, ландмаршаломъ нижне-австрійскаго ландтага, членомъ богемскаго ландтага и президентомъ палаты господъ.

Коллураскія горы (Мацельскія горы), горная цѣпь на штирійско-кроатской границѣ; вершина Донати 884 ф. в.

Коллутосъ, греч. поэтъ начала VI в. по Р. Х., родомъ изъ Ликополиса въ Египтѣ; авторъ многихъ, теперь утерян. стихотворен., каковы: „Colydopiaca", „Persica"; сохранилась небольшая героич. поэма, написанная во вкусѣ Нонnуса, „Похищеніе Елены".

Колмачевскій, Леонардъ Зеноновичъ, магистръ исторіи всеобщей литер., съ 1882 г. доц. истор. всеобщ. литерат. при казанск. ун. Сочинен.: „Животный эпосъ" и „Замѣтки о Гильфагиннингѣ".

Коло, уѣз. гор. Калишской губ., при р. Вартѣ, 8098 ж.—*К. уѣздъ*, 1116,2 кв. в., 94132 ж.

Колобенгъ, станція Ливингстона въ землѣ Бечуановъ.

Колобіонъ, короткая нижняя одежда, съ короткими рукавами, у древнихъ грековъ; подобную ей одежду носятъ католическіе епископы сверхъ альбы во время богослуженія.

Коловертъ, коловоротъ, ручное сверло по дереву.

Коловоротъ, буравъ, ручной инструментъ для сверленія дыръ, имѣетъ форму буквы С.

Коловратки, Rotatoria, микроскопическія животныя типа червей; ихъ прозрачное, мягкое тѣло снабжено на переднемъ концѣ кружками мерцательныхъ волосковъ, находящихся въ постоянномъ движеніи для привлеченія питательныхъ веществъ; К. им. глаза, состоящіе изъ нервныхъ утолщеній и окрашенные краснымъ пигментомъ; по бокамъ пищевода по два нервныхъ узла; въ глоткѣ сильныя, зубчатыя челюсти; пищеварительный каналъ, оканчивающійся задн. проходомъ; онѣ дышатъ рѣсничками, размножаются яйцами и почками, живутъ въ прѣсной и морской водѣ или свободно, или прикрѣпившись къ чему-нибудь; питаются инфузоріями; при недостаткѣ пищи съеживаются, высыхаютъ и остаются безъ движенія, но при благопріятныхъ условіяхъ вновь оживаютъ.

Коловратная 1) паровая машина, въ которой паръ ударяетъ въ лопатки колеса, помѣщеннаго внутри плотно закрытой коробки, и приводитъ т. о. въ движеніе колесо. По причинѣ неэкономичнаго своего дѣйствія эти машины не получили распространенія. 2) К-ый насосъ; въ немъ рабочія части—2 поршня, имѣющіе формы цифры 8 или вообще круговъ съ вырѣзками,—насажены на 2 вала, такъ что одной стороной постоянно прикасаются другъ къ другу; оба поршня заключены въ общую коробку. При вращеніи валовъ въ разныя стороны поршни своими лопастями захватываютъ воду и поднимаютъ ее кверху.

Коловратъ 1) древній чешскій родъ, отъ котораго нынѣ осталась линія графовъ К. Краковскихъ; изъ членовъ ея извѣстенъ Францъ-Антонъ фонъ-К.; онъ род. въ 1788 г., съ 1810 г. былъ оберстбургграфомъ богемскимъ, въ 1826 г. вызванъ въ Вѣну и произведенъ въ государствен. министры, при королѣ Фердинандѣ держался примирительной политики, въ 1848 г., вслѣдствіе мартовскихъ событій, удалился отъ дѣлъ; ум. въ 1861 г. 2) К., Евпатій, бояринъ рязанскій, поразившій въ 1238 г. полчища Батыя во время движенія ихъ на югъ послѣ разгрома вел. кн. Юрія.

Кологривъ, уѣздн. гор. Костромск. губ., подъ 58°44′ с. ш., на лѣв. бер. р. Унжи, при впад. въ нее р. Кичинки; 2082 ж. Старинный К. былъ на мѣстѣ нынѣшн. с. Архангельскаго; нынѣшній же К. на мѣстѣ с. Кичина, уѣзд. гор. назначенъ въ 1778 г.—*К. уѣздъ*, 11398,3 кв. в., 100230 ж.; почва суглин. или супесчаная, неплодородная; много болотъ; рѣки: Унжа съ приток.: Вига, Понга, Нея и др. Хлѣбопаш., скотов. и др. сельскіе промыслы весьма мало развиты; гл. зан. жит.—лѣсн. пром.

Колода 1) р. Олонецкой губ., Пудожск. у., лѣв.

пр. Водлы; бер. нач. въ Каргопольск. у., въ оз. Глубокомъ, проход. чрезъ оз. Перть; дл. 70 в. 2) К., древн.-русское назв. станка или лафета артиллер. орудія. 3) К., долбленый гробъ изъ цѣльнаго обрубка, преимущественно употребляемый раскольниками. 4) К. кружка для сбора подаяній. 5) К., вытесанный брусъ закладной рамы оконъ и дверей, косякъ. 6) К., два бруска съ вырѣзкой, надѣваемые на ноги арестантовъ. 7) К., задній валъ ткацкаго станка, для наматыванія основы. 8) К. (сиб.), ловушка для куницъ и соболей. 9) К. (стар.), требуемое закономъ число понятыхъ или свидѣтелей. 10) К., сорокоустъ, заупокойная свѣча такой длины, чтобы горѣла во время 40-ка обѣденъ. 11) К. картъ, 52 карты, по 13 каждой масти. 12) К., деревянная форма для шитья обуви.

Колодня, р. Новгородск. губ., Устюженск. уѣзд., лѣв. прит. Мологи; дл. 50 в.; сплавная.

Колодцы 1) естественныя или искусственныя углубленія, въ которыхъ собирается подпочвенная вода; послѣднюю черпаютъ ведрами, выкачиваютъ насосами, или же проводятъ по трубамъ къ мѣсту потребленія. 2) *К. артезіанскіе* можно разсматривать, какъ сифонъ, короткое колѣно котораго, представляющее искусственную скважину, пробуравленную земляным буравомъ, доходитъ до пласта, содержащаго воду и расположеннаго между двумя непропускающими воду пластами, а длинное колѣно представляетъ природную скважину, открывающуюся на болѣе высокомъ мѣстѣ и питаемую атмосферными осадками. К. арт. были извѣстны еще въ древности, но въ Европѣ они вошли въ употребленіе съ 1126 г.; названіе получили отъ пров. Артуа (во Франціи), гдѣ ихъ устройству благопріятствовали мѣстныя геологическія условія; К. въ Гренеллѣ (близъ Парижа) имѣютъ 545 метровъ въ глубину и доставляютъ въ минуту 640 литр. воды, которая бьетъ струей въ 16 метр. вышины. Арт. К. въ Пештѣ имѣютъ 970 м. въ глубину, и вода въ нихъ достигаетъ температуры въ 73,88° С. *К. абессинскіе* или *американскіе трубчатые* состоятъ изъ желѣзной, заостренной снизу трубки, вбитой въ землю и снабженной на верхнемъ концѣ насосомъ. Они были устроены въ Германіи въ первый разъ въ 1815 г. 3) К., вертикальные дымовые обороты печей, служащіе для большаго нагрѣванія ихъ.

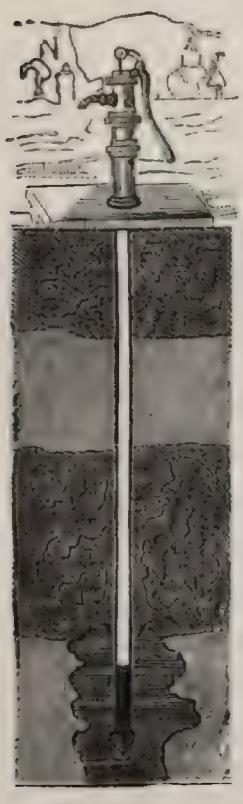

Колодецъ трубчатый.

Коложе, оз. Псковской г., Опочецк. у., дл. $2\frac{1}{2}$ в., шир. до 1 вер. Близъ К., на берегу рч. *Коложицы* находился древній псковскій г. *Коложе*, разоренный до основанія литовскимъ княземъ Витовтомъ въ 1406 г.

Колоквинтъ, см. Колоцинтъ.

Колокитина, клопецъ, staphylea pinnata, раст. сем. celastraceae, пор. frangulinae; цвѣточныя почки въ Грузіи употребляются вмѣсто каперсовъ.

Колоколовъ, Георгій Евграфовичъ, докторъ уголовнаго права, занимаетъ каѳедру уголовн. пр. въ Московскомъ ун. съ 1881 г. Важн. соч.: „О соучастіи въ преступленіи“, „Къ ученію о покушеніи“.

Колоколъ, 1) полое тѣло, имѣющее форму усѣченнаго кокуса, издающее звукъ при ударѣ. По большей части К. отливается изъ особаго сплава, назыв. *колокольнымъ металломъ*, который состоитъ изъ 78 частей мѣди и 22 ч. олова, хотя эти соотношенія часто измѣняются и въ практикѣ содержаніе олова доходитъ до 40%. Хорошій колокольный металлъ легкоплавокъ, имѣетъ мелкозернистое строеніе, свѣтло-сѣраго цвѣта, хрупокъ и трудно поддается обработкѣ; уд. вѣсъ его не менѣе 8,8. Ради удешевленія часто примѣшиваютъ еще свинецъ или цинкъ, но подобныя примѣси вредны. Примѣсь серебра не улучшаетъ тона К. вопреки принятому мнѣнію. К—а, отлитые изъ зеркальнаго чугуна и стали, имѣютъ очень хорошій тонъ и прочны. Форма и размѣръ К. имѣютъ весьма большое значеніе. Ширина его должна быть въ 15 разъ, а высота по образующей въ 12 разъ больше толщины его на окружности, гдѣ бьетъ языкъ. Толщина К. отъ окружности, гдѣ бьетъ языкъ, до половины высоты уменьшается равномѣрно, а далѣе до верхней окружности его толщина составляетъ лишь $\frac{1}{3}$ толщины. Отъ вышеупомянутой окружности къ краю толщина уменьшается. Діаметръ верхняго основанія вдвое меньше діаметра нижняго. Вѣсъ языка вообще составляетъ $\frac{1}{40}$ всего вѣса колокола, онъ подвѣшивается на ремнѣ къ уху, залитому внутри К—а, въ его верхнее дно. Самъ К—лъ на верху имѣетъ нѣсколько ушей, посредствомъ которыхъ соединяется съ балкой, опорные концы которой имѣютъ цилиндрическую форму и обиты желѣзомъ, чтобы К. могъ качаться. Языкъ отковывается изъ желѣза, внизу онъ утолщенъ. Вѣсъ К—а нормальныхъ размѣровъ опредѣляется изъ пропорціи: $32^3 : N^3 = 600 : x$, гдѣ x вѣсъ въ фунтахъ, а N діаметръ К—а въ дюймахъ. Высота тона зависитъ единственно отъ діаметра нижняго основанія; толщина стѣнокъ К—а и высота его обусловливаютъ чистоту тона. Чтобы нѣсколько К—овъ производили пріятное впечатлѣніе на слухъ, необходимо, чтобы тоны ихъ относились какъ квинта, терція и т. д. Вообще, глубина тона увеличивается пропорціонально квадрату діаметра К—а при равныхъ прочихъ условіяхъ, или же К—а при одинаковомъ матеріалѣ сохраняютъ постоянное соотношеніе размѣровъ, тогда тоны измѣняются обратно пропорціонально кубическому корню изъ ихъ вѣсовъ. Измѣнить тонъ существующаго К—а возможно обтачиваніемъ его на токарномъ станкѣ, хотя на практикѣ это весьма трудно исполнимо. Будучи разбитъ, К. теряетъ свой тонъ; заливать получившуюся трещину какимъ-либо легкоплавкимъ сплавомъ совершенно безполезно. Объ отливкѣ К—а см. литейное искусство. Небольшіе К—а были извѣстны въ древности, и еще египтяне употребляли ихъ при богослуженіи. Употребленіе большихъ К—овъ началось въ христіанскую эру (604 г.). Наибольшій К. въ Германіи находится въ кельнскомъ соборѣ—вѣситъ 26 000 klg., языкъ его 765

klg. Во Франціи въ парижскомъ соборѣ К. вѣситъ 340 центнеровъ. Самый большой К. въ мірѣ—Царь-Колоколъ (см. это сл.) въ Москвѣ, онъ вѣситъ 12327 пуд. (201916 klg.). Онъ стоитъ въ кремлѣ на особомъ фундаментѣ возлѣ колокольни Ивана Великаго. Рядомъ съ нимъ его языкъ 5 met длиной. Въ Китаѣ К—а извѣстны очень давно. Такъ, въ Пекинѣ имѣется древ. желѣзн. К. въ 1250 цнт. Китайскіе К—а имѣютъ своеобразную форму безъ расширенія къ краямъ, языки у нихъ деревянные. 2) К. вѣчевой, которымъ созывалось народное собраніе (вѣче) въ древне-русскихъ городахъ: Новгородѣ, Псковѣ и Вяткѣ. Съ потерею политической самостоятельности эти города лишались и *в. к.* (Новгородъ въ 1478 г. при Іоаннѣ III Васильевичѣ, Псковъ—въ 1509 г. при Василіи III Іоанновичѣ). 3) К. вѣстовой,—то же, что набатъ.

Колокольни, зданія, или отдѣльно стоящія отъ храмовъ, или возвышающіяся надъ ними, въ которыхъ привѣшиваются колокола. Замѣч. К.: Ивановская въ Москвѣ, въ Страсбургѣ (466 ф. выс.), церкви св. Стефана (453 ф.) въ Вѣнѣ, св. Михаила (426 ф.) въ Гамбургѣ.

Колокольчики синіе 1) Gentiana Pneumonanthe, звѣробой женскій, раст. сем. Gentianaceae; употребляется для крашенія шерсти въ голубой цвѣтъ, а также въ медицинѣ. 2) К., полевые, Campanula patula, котелки, звонки, съ голубымъ на половину разрѣзнымъ вѣнчикомъ, часто встрѣчаются на лугахъ и по опушкамъ. К., C. persicifolia, чеботки большіе, съ крупными ширококолокольчатыми бѣлыми или голубоватыми цвѣтами; часто встрѣчаются въ тѣнистыхъ мѣстахъ.

Колокольчиковыя, Campanulaceae, сем. двусѣмянодольныхъ растеній; листья цѣльные безъ прилистниковъ; цвѣты одиночные въ колосьяхъ или кистяхъ, пятилопастный колокольчатый или трубчатый вѣнчикъ; завязь нижняя 2-хъ или многогнѣздная; плодъ коробочка; ростутъ въ умѣрен. поясѣ. Корни нѣкотор. видовъ употребл. въ медицинѣ; мн. виды разводятся какъ декоративныя растенія.

Колокольчикъ 1) лѣсной, C. glomerata, синій звѣробой; употребляется въ народн. медицинѣ отъ укушенія бѣшеными животными. 2) К. съѣдобный (Campanula Rapunculus), рапункулъ, сладкіе питательные корни, Radix Rapunculi esculenti, прежде употребл. въ медицинѣ. Воздѣлывается въ садахъ.

Колокотроничъ, Ѳеод., греч. національн. герой, род. въ 1770 г., сынъ предводителя арматоловъ, Константина К., одинъ изъ видныхъ дѣятелей войны за освобожденіе; въ 1833 г. организовалъ возстаніе противъ регентства короля Оттона, въ 1834 г., какъ измѣнникъ, приговоренъ къ смерти, но помилованъ въ 1835 г., ум. въ 1843 г. Сынъ его Геннайосъ К., въ 1862 г. при королѣ Оттонѣ былъ президентомъ министровъ, ум. въ 1868 г.

Колокша, р. Владимірской губ., лѣв. притокъ Клязьмы; беретъ начало въ болот. Юрьевскаго у.; дл. 140 в.; несудоходна.

Кололиты, окаменѣлыя кишки рыбъ.

Коломанъ 1)(Colomanus), святой, австрійскій національный патронъ, происходилъ изъ шотландск. княжескаго рода, во время путешествія въ Іерусалимъ, былъ принятъ жителями Штокерау (на Дунаѣ) за славянск. шпіона и убитъ; мощи его перенесены въ Мелькъ (1825); день памяти его 13 октября. 2) К., сынъ короля венгерскаго Гейзы и наслѣдникъ Владислава I, св., вступилъ на престолъ въ 1095 г., за свою любовь къ чтенію прозванъ Книгоносцемъ; въ 1099 г. ходилъ съ войскомъ на помощь вел. кн. кіевскому Святополку противъ Володаря Перемышльскаго, но потерпѣлъ пораженіе при рѣкахъ Санъ и Вагрушъ и самъ едва спасся. Заслуж. славу умн. и храбр. князя; ум. въ 1114 г.

Коломба де л'Изеръ (Colombat de l'Isère), Маркъ, французскій врачъ въ Парижѣ, род. ок. 1800 г., устроилъ въ Парижѣ ортопедическій институтъ для заикающихся; оказалъ большія услуги терапіи заиканья. Главн. его сочин.: „Traité des maladies et de l'hygiene des organes de la voix“, „Traité des maladies des femmes“.

Коломбина (итал.), голубка, непремѣнный персонажъ италіанск. народной комедіи, возлюбленная арлекина, называемая также арлекинеттою.

Коломбо 1) (Colombo), укрѣпленный городъ на юго-западн. берегу о. Цейлона, 100238 ж. 2) К., бурый, внутри желт. корень съ слабымъ запахомъ, непріятнаго остраго и горькаго вкуса, получается изъ Африки и Остъ-Индіи отъ кустарника Cacculus palmatus. Корень содержитъ извлекаемое алкоголемъ очень горькое вещество, *коломбинъ*, обусловливающее его лѣкарственное свойство.

Коломбъ (Colombes), мѣстн. во франц. сенск. департаментѣ, на Сенѣ, 13259 жит.

Коломенки, барки, построенныя немного уже обыкновенныхъ, ихъ борта выше и прочнѣе. Преимущ. употребляются для перевозки металловъ отъ р. Урала на Волгу и въ столицы; строятся въ притокахъ Камы, длина ихъ 17 саж., шир. до 4 саж., глуб. $6^1/_2$ ф.; поднимаютъ до 8000 п. *Донскія К.* строятся на Волгѣ и перевозятся на Донъ; онѣ имѣютъ бортъ выше, чѣмъ у обыкн. К., и сидятъ въ водѣ на 2 саж., поднимаютъ до 18750 пуд.

Коломенское, село Москов. уѣз. и губ., при р. Москвѣ, 1185 жит.; дворецъ, казармы дворцовой роты; село издавна было люб. мѣстопребываніемъ рус. царей; мѣсторожденіе Петра В.

Коломея, Коломія, окруж. гор. въ Галиціи, съ нѣмец. колоніей Марія-Ягильфъ, 23109 ж.

Коломна, уѣз. гор. Москов. г., подъ 55°6' с. ш., на прав. бер. р. Москвы, при впаденіи р. Коломенки, 28323 ж.; пристань, заводы и фабрики. К. упоминается въ лѣтопис. съ 1177 г.; принадл. сначала Рязан. княж., съ 1305 г. Москов. княж., въ 1237 г. была разорена татарами; сильно пострадала также во время послѣдующ. нашествій татаръ, во время войнъ съ поляк.; уѣз. г. назнач. съ 1781 г.—*К. уѣздъ*, 2160,4 кв. в., 95213 ж.; вся площадь уѣзда лежитъ въ бас. р. Оки; гл. рѣки: Ока съ Каширкой и Москва съ Коломенкой и Сѣверкой; насел. заним. преимущ. фабричной дѣятельностью.

Колонатъ, одинъ изъ видовъ землевладѣнія въ древнемъ Римѣ. *Колонами* во время республики назывались вольные безземельные землепашцы, сидѣвшіе на помѣщичьей землѣ за извѣстныя повинности, обезпеченіемъ въ исполненіи которыхъ служило имущество съемщиковъ. Понимая тѣсную связь между интересами собственника и съемщика, римскіе помѣщики дорожили колонами, привлекали ихъ

на свои земли предоставленіемъ разныхъ льготъ и уступками. Съ постепеннымъ паденіемъ Рима связанъ былъ и финансовый кризисъ, гибельно отозвавшійся на заработной платѣ и поземельной рентѣ. Постоянно ошибаясь въ разсчетахъ вслѣдствіе частыхъ колебаній цѣнъ, К. уже не въ состояніи были исправно платить оброкъ, они бѣднѣли, недоимки росли, и т. о., смѣняя прежній вольный наемъ, постепенно возникаютъ сперва *кабальныя отношенія* К., затѣмъ—*крѣпостная зависимость*. Въ римскихъ кодексахъ К. означаетъ уже *крѣпостнаго крестьянина*. К. не составляетъ собственности своего господина (patronus); онъ лично свободенъ, могъ принадлежать къ каждому изъ трехъ классовъ свободнаго населенія императорской Италіи, въ политическомъ отношеніи стоялъ выше вольноотпущенника (libertinus), но, какъ „рабъ почвы“ (servus terrae), онъ мало чѣмъ отличался отъ раба обыкновеннаго. К. однако былъ неразрывно связанъ съ землею; его можно было переселить, но нельзя было продать безъ земли или отпустить на волю безъ надѣла. Отъ крѣпости землѣ освобождалъ только епископскій санъ и отбываніе воинской повинности. К. имѣли личное имущество (peculium), котор. не могли отчуждать безъ согласія своего господина, но и господинъ не имѣлъ права располагать имуществомъ К. За пользованіе своимъ участкомъ К. платилъ своему господину денежный или натуральный оброкъ, различный, смотря по мѣстности, но не подлежавшій ни въ какомъ случаѣ переоброчиванію. Въ отношеніи къ государству К. были обязаны поголовною податью, внесеніе и отвѣтственность за которую лежала на господинѣ, и воинской повинностью, отбывавшеюся по раскладкѣ, основанной не на числѣ колоновъ въ извѣстн. имѣніи, а на цѣнности имѣнія.

Колонель (фр. colonel), полковникъ; также родъ шрифта между нонпарелемъ и петитомъ (см. шрифтъ).

Колонисты въ Россіи, земледѣльцы, вызванные изъ-за границы для заселенія незанят. пространствъ земли и ознакомленія русскаго крестьянства съ лучшими пріемами земледѣлія. Особенно много появилось К-овъ въ Россіи при Екатеринѣ II съ 1762 г.; такъ, въ 1766 г. было поселено до 5000 д. К. въ Саратовской г. К. получали много земли въ наслѣдственное владѣніе, освобождались отъ нѣкоторыхъ податей и повинностей и иногда снабжались деньгами. Въ 1788—94 г. основаны поселенія во многихъ губерніяхъ, болѣе всего въ Екатеринославской, куда прибыли нѣмцы, грузины, армяне, греки и сербы. Въ 1802—3 г. учреждены болгарскія колоніи около Одессы и Николаева, а съ 1802—16 г. въ Таврической губ. селились нѣмецкіе выходцы. Въ 1807 г. были впервые учреждены въ Новороссіи еврейскія колоніи; въ томъ же году болгарскія семейства поселились въ Бессарабской области, въ урочищѣ „Табакъ“, названномъ въ 1819 г. колоніей Болградъ. Затѣмъ, до 1819 г., когда былъ прекращенъ вызовъ колонистовъ, незанятыя земли въ Россіи заселяются переселенцами изъ Германіи. Съ конца 20-хъ годовъ снова начинается учрежденіе колоній въ южной Россіи изъ болгаръ (50 000 ч.), нѣмцевъ и евреевъ, а въ Сибири—изъ финновъ и старообрядцевъ. Въ 1838 г. считалось въ Европ. Россіи 371 колонія съ населеніемъ около 300 000 д. об. пола (въ томъ числѣ 9 еврейскихъ колоній съ 8000 д. об. п. въ Херсонской губ.). Управленіе колоніями лежало отчасти на общихъ административныхъ учрежденіяхъ, отчасти на особыхъ (контора саратовскихъ иностранныхъ поселенцевъ). Нынѣ число К. доходитъ до полумилліона. Они состоятъ подъ попечительствомъ м-ва государств. им. и имѣютъ свое мѣстное управленіе.—Съ 1865 г. дозволяется и частнымъ лицамъ принимать К. на условіяхъ, утверждаемыхъ каждый разъ министромъ госуд. им. и заключаемыхъ не болѣе, какъ на 20 лѣтъ. „Постановленія о колоніяхъ иностранцевъ имперіи“ помѣщ. въ т. III, разд. X.

Колонія (Colonia), департам. въ южн.-америк. госуд. Уругвай, на Рio-де-ла-Платѣ, 5682 кв. км., 26000 ж. (изъ нихъ много европ.-колон.). Гл. гор. К.—дель-Сакраменто, 1500 ж.; хорошая гавань.

Колоніальная система, колоніальная политика. см. колоніи.

Колоніальные товары, сырые продукты жаркихъ странъ: кофе, сахаръ, чай, пряности, спеціи, рисъ, хлопокъ, красильныя вещества и т. п.

Колоніи, поселенія, основываемыя жителями старой культурной страны въ странѣ новой, еще не достаточно воздѣланной и мало населенной. К. основываются или по иниціативѣ самого государства (путемъ завоеванія или заключенія договоровъ съ туземными правителями), или вслѣдствіе свободной дѣятельности самихъ поселенцевъ, будучи вызываемы отчасти обиліемъ капиталовъ въ старой странѣ, отчасти низкой заработн. платой и стремленіемъ рабочихъ обезпечить себѣ лучшее матеріальное положеніе. К. могутъ находиться въ различной полит. зависимости отъ своей метрополіи: такъ, изъ англійскихъ К. однѣ совершенно подчинены метрополіи, имѣющей въ нихъ не только законодательную, но и административную власть, назначающей туда своихъ чиновниковъ и т. д.; другія пользуются широкой автономіей, имѣютъ собственныя представительныя учрежденія и отвѣтственное министерство, англійской коронѣ принадлежитъ только право назначенія губернатора и право veto въ законодательныхъ вопросахъ; наконецъ, третьи, хотя имѣютъ собственныя представительныя учрежденія, но назначеніе чиновниковъ принадлежитъ коронѣ. Иныя К. находятся только подъ покровительствомъ, или такъ назыв. *протекторатомъ*, своей метрополіи. Наконецъ, бываютъ К., политически совершенно не имѣющія ничего общаго съ прежней родиной, составляя интегрирующую часть новой родины (нѣм. К. въ Россіи). К. раздѣляются на 1) земледѣльческія (наприм. Канада, Австралійскія К., Капская земля). Европейцы, основывающіе подобныя колоніи, становятся земледѣльцами и рѣдко возвращаются обратно на родину. По мѣрѣ укрѣпленія ихъ на новой почвѣ, узы родства, связывающіе ихъ съ прежней родиной, становятся все слабѣе, и уже по прошествіи нѣсколькихъ поколѣній они могутъ обратиться въ особенную націю, стремящуюся къ самобытности и самостоятельности и нерѣдко ея достигающую, какъ это было съ С. Америкой. 2) К., основ. для добыванія драгоц. металловъ (золота, серебра, драгоц. камней), каковы наприм. поселенія испанцевъ и португальцевъ въ Вестъ-Индіи и Юж. Америкѣ. Подобныя К. обыкновенно по истощеніи рудниковъ мало-по-малу превращаются въ земле-

дѣльческія и становятся также самостоятельными. 3) К. для разведенія плантацій, обыкновен. устраиваемыя только въ жаркомъ поясѣ, каковы К. Бразиліи, Юж. Америки и В.-Индіи. Подобныя К. рѣдко могутъ обойтись безъ покровительства метрополіи и достигнуть самостоятельности, такъ какъ плантаторы вслѣдствіе нездороваго климата обыкновенно или совсѣмъ не живутъ въ К., оставляя ихъ въ рукахъ наемныхъ управляющихъ и проживая получаемый изъ К. доходъ въ Европѣ, или, собравши извѣстный капиталъ, оставляютъ К. и возвращаются на родину. Въ прежнее время работа тамъ производилась рабами, теперь же свободными, преимущественно черными туземными рабочими. 4) Торговыя К., образовавшіяся изъ отд. факторій, основ. промышленными компаніями, служащія мѣстомъ пріобрѣтенія и сбыта колоніальныхъ, мѣховыхъ и т. п. товаровъ, причемъ пріобрѣтеніе земли является лишь побочнымъ дѣломъ, какъ средство къ достиженію главной цѣли, каковы К. вестъ-индскихъ острововъ, всего американскаго побережья и т. д. Въ подобн. К. европейцы рѣдко бываютъ земледѣльцами или даже землевладѣльцами, а преимущественно купцами, чиновниками, солдатами и т. д., а туземное населеніе находится у нихъ въ подчиненіи. Какъ и предъидущія, и эти К. рѣдко достигаютъ самостоятельн. 5) К. для поселенія осужденныхъ преступн., какъ напр. Новая Каледонія для Франціи. 6) Военныя станціи, служащія мѣстомъ остановки судовъ для морскихъ державъ. Въ *историческомъ* отношеніи образованіе колоній старыми культурными странами обнаруживается уже въ періодъ глубокой древности. Таковы Финикійскія колоніи, изъ которыхъ одна, Карѳагенъ, успѣла вскорѣ отдѣлиться отъ своей метрополіи и стала сама однимъ изъ могущественнѣйшихъ государствъ древняго міра. Греки также обнаружили большой колонизаторскій талантъ, основавши многочисленныя К. въ М. Азіи, на берегу Чернаго моря и островахъ Средиземнаго моря. Римляне тоже распространили свое владычество повсюду, но это распространеніе имѣло болѣе завоевательный, чѣмъ колонизаціонный характеръ. Въ средніе вѣка образованіе факторій и торговыхъ поселеній составляло дѣятельность преимущественно Ганзейскаго союза. Широкій просторъ колонизаціонной дѣятельности европейскихъ народовъ открылся, однако, лишь вмѣстѣ съ открытіемъ Америки. Начиная съ 16 в., почти всѣ европейскія государства, одно за другимъ, стараются пріобрѣтать обширныя территоріи за океаномъ и образовывать тамъ поселенія. Узкоэгоистическая политика, преслѣдовавшаяся при этомъ большинствомъ европейскихъ г-въ относительно ихъ колоній, выродилась въ особую такъ назыв. *колоніальную систему*, получившую преимущественно развитіе въ 17 в. Сущность ея состояла въ эксплоатированіи естественныхъ богатствъ колоній исключительно въ пользу метрополій. Высокія таможенныя пошлины должны были обезпечивать за метрополіей исключительный сбытъ ея произведеній въ К., равнымъ образомъ исключительное пріобрѣтеніе ею въ этихъ колоніяхъ необходимыхъ ей сырыхъ продуктовъ и колоніальныхъ товаровъ. Какъ ввозъ, такъ и вывозъ К. должны были производиться чрезъ порты метрополіи. Сношенія съ другими странами затруднялись установленіемъ особенныхъ пошлинъ со всякаго иностраннаго судна, прибывающаго въ К.; равнымъ образомъ, К. запрещалась фабрикація тѣхъ предметовъ, которые выработывались метрополіей. Полное выраженіе эта система нашла въ навигаціонныхъ актахъ Англіи 1651, 1660 и 1664 гг. Поворотъ отъ этой политики къ экономической свободѣ обнаруживается лишь съ начала настоящаго вѣка, втеченіе котораго мало-по-малу уничтожаются тяжкія оковы, налагавшіяся метрополіями на ихъ К. съ цѣлью ихъ болѣе успѣшнаго эксплоатированія. Благодаря этой системѣ многія К. успѣли оторваться отъ своихъ метрополій, таковы испанскія и португальскія К. (Мексика, Бразилія. С. Штаты С. Америки и мн. др.) Въ настоящее время колоніальныя владѣнія европейскихъ государствъ распредѣляются слѣдующимъ образомъ:

Государства:	Кв километры.	Нынѣшнее населеніе	Населеніе 60 л. тому назадъ.
Великобрит.	19,820,919	214,086,856	125,000,000
Нидерланды.	1,980,184	28,601,924	6,643,300
Франція. . .	1,331,325	9,632,534	460,000
Испанія. . .	436,396	8,105,932	22,500,000
Португалія .	1,828,456	3,737,045	6,800,000
Данія	194,577	127,100	80,000
Италія. . . .	632	1,300	—
Всего . .	25,592,489	264,292,691	161,483,300

Колонна 1) де Кастильоне (Colonna de Castiglione), Адель д'Аффри, герцогиня, женщина-скульпторъ, извѣстн. въ французск. художеств. мірѣ подъ псевдонимомъ Марчелло, род. въ 1837 г.; въ 1856 г. вышла замужъ за герцога Карла Колонну де Кастильоне-Альдобрандини, черезъ нѣсколько мѣсяц. овдовѣла и посвятила себя искусству, именно ваянію, проявивъ въ этомъ направленіи крупный талантъ; ум. въ 1879 г. въ Парижѣ, завѣщавъ свои произведенія (мраморн. группы и гипсов. модели) родному городу Фрейбургу (Швейцар.), гдѣ они собраны въ отдѣльн. музеѣ. 2) К. (Colonna) Джіованни Паоло, знамен. итал. композиторъ, род. въ 1630 г.; ученикъ Кариссими, глава Болонск. музыкальной школы, извѣстн. контрапунктистъ; былъ капельмейстеромъ въ Болоньѣ; авторъ почти исключительно церковн. музыки; съ 1681—1694 г. изд. 12 сборниковъ своихъ музыкальн. произвед.; нап. также нѣсколько ораторій; умеръ въ 1695 г. 3) К. (Colonna), старинный римскій патриціанскій родъ, имѣющій и теперь еще представителей въ Италіи; во все продолженіе средн. вѣковъ члены его оказывали существенное вліяніе на церковныя дѣла, въ томъ числѣ на выборъ папъ; въ борьбѣ гвельфовъ и гибеллиновъ были на сторонѣ послѣднихъ, т. е. являлись сторонниками императоровъ въ борьбѣ съ папскою властью. Родъ этотъ далъ многихъ знаменитыхъ людей. Кромѣ папы Мартина V (см. это слово), наиболѣе выдающимися его представителями были: а) Просперо К., миланскій полководецъ, главнокомандующій папско-имперскаго войска, род. въ 1452 г.; сражался противъ французск. королей Карла VIII и Франциска I

во время ихъ вторженій въ Италію; разбилъ французск. войска въ битвѣ при Бигоччѣ (1522) и завладѣлъ Кремоной и Генуей; ум. въ 1523 г.; итальянцы почтили его память, давъ ему прозвище: „pagaṇorum defeṇsor et Italicæ geṇtis pater". б) Витторія К., по мужу маркиза Пескара, знаменитая итальян. поэтесса, род. въ 1490 г.; съ ранняго возраста возбуждала всеобщее удивленіе своимъ необыкновеннымъ умомъ и красотою; послѣ геройской кончины своего мужа (Ферранте д'Авалоса, маркиза Пескара), павшаго въ битвѣ при Павіи (1525), долго жила въ уединеніи и искала утѣшенія въ поэзіи; ум. въ 1547 г. Витторія К. была тѣсно связана съ кружкомъ лицъ, мечтавшихъ о коренномъ преобразованіи католич. церкви (Хуанъ Вальдецъ, кардиналъ Контарини и друг.); вообще, слава ея ума и таланта привлекала къ ней знаменитѣйшихъ людей того времени; Микель-Анджело (съ которымъ ее соединяло чувство глубокой

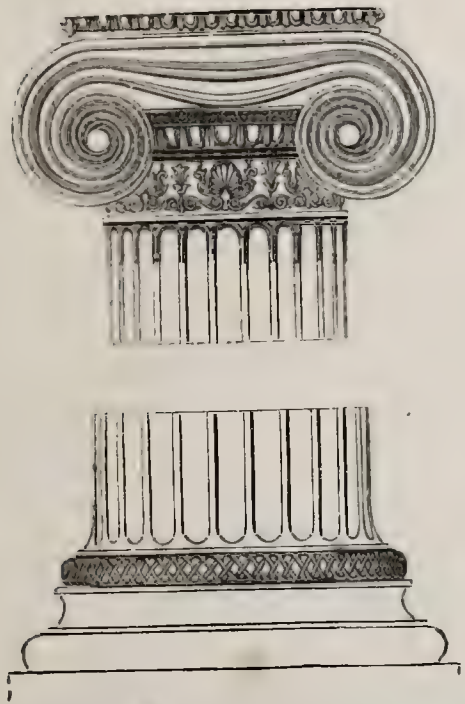

Іоническій орденъ (капитель и база).

дружбы) и Аріосто воспѣвали ее въ своихъ стихахъ. Свою поэтическую дѣятельность Витторія начала послѣ смерти мужа; къ лучш. ея произведеніямъ относятся религіозныя стихотворенія ея зрѣлаго возраста; они соединяютъ благозвучіе стиха съ глубокимъ внутреннимъ содержаніемъ, проникнутымъ непоколебимой вѣрой, свѣтлой надеждой и истиннымъ душевнымъ благочестіемъ. 4) К., круглая каменная подпора въ зданіяхъ; К. были въ большомъ употребленіи у древнихъ народовъ, въ К. заключается основное различіе всѣхъ классическихъ стилей. К. ставится на пьедесталъ и поддерживаетъ покрытіе, антаблементъ. По различнымъ формамъ этихъ частей различаютъ 5 орденовъ: греко-дорическій, тосканскій, римско-дорическій, іоническій и коринѳскій. Изъ нихъ самая короткая греко-дорическая К., а самая длинная коринѳская. Размѣры всѣхъ частей К. опредѣляются въ зависимости отъ одной и той же единицы, наз. модулемъ, который равенъ радіусу нижняго основанія К. Высоты стержней колоннъ по модулю будутъ: греко-дорич. = 12 мод., тосканская = 14 мод., римско-дорич. = 16 мод., іонич. = 18 мод. и коринѳск. = 20 модулямъ. Высота пьедестала общая для всѣхъ орденовъ и равна 5 модулямъ; высота антаблемента тоже общая и равна 4 мод. Пьедесталъ раздѣляется на 3 части: нижн.—цоколь, среднюю—стулъ и верхнюю—карнизъ. Колонна тоже состоитъ изъ 3 частей: нижн.—базы, средн.—ствола или стержня и капители, за исключ. греко-дорич. ордена, который не имѣетъ базы. Антаблементъ дѣлится на 3 части: верхнюю—карнизъ, среднюю—фризъ и нижнюю архитровъ. Самый стержень кверху дѣлается меньше на $^1/_6$ діаметра. Образующая его бываетъ прямая линія, ломанная линія или кривая. Поверхность бываетъ гладкая, желобчатая или перевитая. Колонны помѣщаются одна отъ другой на разстояніи $^1/_3$ до $^2/_3$ ихъ высоты. 5) К., дворецъ у подножія Квиринальскаго холма; знаменитъ

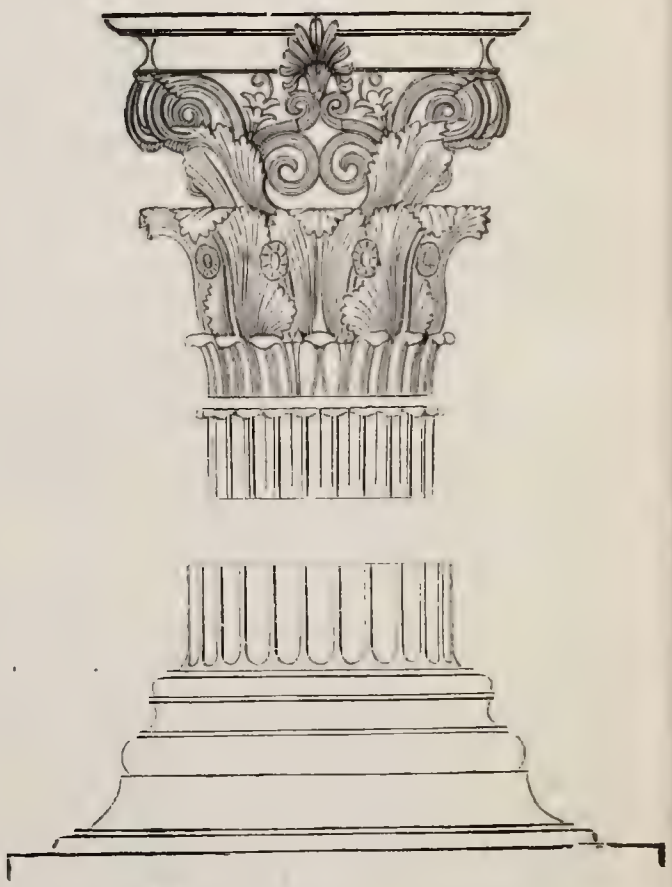

Коринѳскій орденъ (капитель и база).

собранными въ немъ художественными произведеніями (ландшафты Пуссена, Мадонна работы Пальма Векіо) и великолѣпной античной галлереей, ведущей въ роскошн. садъ, въ котор. находятся остатки термъ Константина. 6) К. (фр.), въ военномъ дѣлѣ особенное построеніе войска, когда оно стоитъ отдѣльными отрядами, другъ за другомъ. При современномъ усовершенствованіи огнестрѣльн. оружія каатака допускается лишь въ исключител. случаяхъ.

Колоннада (фр.), рядъ колоннъ. Въ древней архитектурѣ К. играла важную роль; иногда К. тянулись отъ зданія черезъ всю улицу: въ Антіохіи и Пальмирѣ онѣ образовывали даже цѣлыя улицы. К. употреблялись также въ амфитеатрахъ и на площадяхъ. Стѣны, къ которымъ прикрѣплялись колоннады, украшались статуями, барельефами и живописью.

Колонновожатый, офицеръ, которому поручается вести колонну; прежде такъ называли юнкеровъ генеральнаго штаба.

Колоннъ (Colonne)), Эдуардъ, франц. музыкантъ, род. въ 1838 г., выдающійся капельмейстеръ; съ 1874 г. дирижеръ такъ наз. „Concerts du Châtelet“ въ Парижѣ; послѣдователь Берліоза.

Колонокъ, сибирскій хорекъ, Mustella sibirica, животн. сем. Mustelidæ, пор. Carnivor; водится въ Сибири, доставляетъ цѣнный мѣхъ.

Колонсе и Оронсе (Colonsay и Oronsay), 2 маленькихъ Гебридскихъ остр., 309 кв. км., 600 ж.; во время отлива соединяются вмѣстѣ.

Колонтаевъ, слоб. Богодуховск. у., Харьковск. г., 5600 ж.; при р. Мерси. К. сильно пострадалъ въ 1679 г. отъ татаръ, въ 1709 г. отъ шведовъ.

Колонтай, Гугонъ, политическій писатель и дѣятель польской реформы XVIII в., р. въ 1750 г. въ Сендомірск. замкѣ, въ семьѣ смоленскихъ дворянъ-выходцевъ. К. вступилъ въ духовное званіе, надѣясь этимъ путемъ облегчить себѣ составленіе политической карьеры. Въ 1777 году, когда на очереди стоялъ вопросъ о преобразованіи краковской академіи, К. былъ назначенъ правительственн. ревизоромъ, провелъ реформу и съ 1782—1785 г. былъ ректоромъ преобразованной академіи. Вслѣдъ за этимъ К. былъ назначенъ короннымъ подканцлеромъ, но на этой высотѣ утратилъ прежнюю стойлость своихъ убѣжденій и навсегда лишился роли руководителя патріотич. партіи, не смотря на всѣ старанія оправдать себя. Ум. въ 1812 году.

Колонтарь (ст.), доспѣхи; броня изъ бляхъ и колецъ, среднее между латами и кольчугой.

Колонъ 1) Кристоваль, см. Колумбъ. 2) К. демосъ, община въ древ. Аттикѣ, къ сѣв. отъ Аѳинъ съ храмомъ Посейдона и другъ святынями; родина Софокла и мѣсто дѣйствія въ его трагедіи: „Эдипъ въ К.“

Колонь (Cologne), французское названіе Кёльна,

Колорадо 1) р. въ Техасѣ (въ Центр. Амер.), бер. нач. на юго-вост. стор. Льяно-Эстакадо, впад. къ зап. отъ Матагорды въ Мексик. зал.; дл. 1460 км. 2) К. Западный, р. въ зап. ч. Сѣв. Амер., сост. изъ Гринъ-Ривэръ (Green-R.), берущ. нач. на Фремонтъ-Пикѣ въ вост. Уэйомингѣ, и изъ Гранъ-Ривэръ, нач. въ сѣв. ч. шт-а К., впад. въ Калифорнскій зал.; 3200 км. д. 3) К., Южный, р., бер. нач. на вост. скл. Андовъ, въ Соед. Шт. Лапланы; впад. въ Атлант. ок.; дл. 1200 км. 4) К., шт. въ Сѣв.-Ам. Соед. Шт., 268429 кв. км.; поверх. предст. частью плоског., частью гористъ. стр. со множеств. пиковъ (Маунтъ-Линкольнъ 4356 м. в.; Пейксъ-Пикъ 4312 м.; Лонгсъ-Пикъ 4350 м.); гл. рѣки: Норд-и Сюд-платтэ и Гранъ-Ривэръ. К. пришелъ въ цвѣтущ. сост. со времени откр. въ немъ (въ 1858 г.) золота и серебра; въ 1883 г. добыто зол. и сер. на сум. 26306131 долл.; богатъ также друг. метал. и кам. углемъ. Въ 1861 г. былъ террит., образовавш. изъ частей: Уты, Небраски, Канзаса и Нов. Мексики; съ 1876 г. шт., ж. 196857; гл. гор. Дэнверъ. 5) К.-Сити (C. City), гор. въ сѣвероамериканскомъ штатѣ К., 4229 ж.; горячіе источники, золотые и серебряные рудники.

Колоратура (отъ лат. color, цвѣтъ, окраска), въ вокальной музыкѣ, именно въ партіяхъ солистовъ, украшеніе мелодіи переливами голоса, состоящими въ треляхъ и руладахъ, разсчитанное на то, чтобы обнаружить голосовыя силы пѣвцовъ и пѣвицъ, получающихъ за искусное примѣненіе этихъ пріемовъ названіе *колоратурныхъ* (преимущественно сопрано). Родина колоратурнаго пѣнія—Италія; разработкой его занялась неаполитанская школа со времени поворота въ вокальномъ искусствѣ отъ духовнаго содержанія къ свѣтскому (17—18 стол.). — *Колоратурная арія*, снабженная трелями и руладами.

Колориметръ (греч.), инструментъ для опредѣленія интенсивности красокъ въ растворахъ.

Колоринъ, красильный экстрактъ, получаемый алкоголемъ изъ гарансина (см. это сл.).

Колористъ, живописецъ, обращающій особенное вниманіе на совершенство колорита въ своихъ картинахъ, спеціалистъ по колоризаціи.

Колоритъ 1) въ живописи—способъ расположенія красокъ, вѣрно передающій естественную окраску предметовъ, во всѣхъ ея оттѣнкахъ и измѣненіяхъ, обусловливаемыхъ положеніемъ, разстояніемъ и освѣщеніемъ ихъ, и въ то-же время не дающій рѣзкихъ зрительныхъ ощущеній вслѣдствіе господства одного основнаго тона во всей картинѣ. К.—одинъ изъ основныхъ элементовъ живописи, дополняющій композицію, рисовку и характеристику и дѣлающій рисунокъ картиной. Въ старинн. художественн. школахъ Италіи, Германіи и Фландріи К. ограничивался наложеніемъ основн. красокъ безъ всякихъ оттѣнковъ и взаимн. гармонич. сочетанія. Венеціанск. мастера первые обратили вниманіе на единство основнаго тона, и ихъ идея окончательно разработана Рубенсомъ (1577—1640 г.) и Рембрандтомъ (1606—1669 г.) и господствовала въ теченіе всего XVIII в. Начало нашего столѣтія ознаменовано возвращеніемъ къ рѣзкому и бѣдному колориту старинн. мастеровъ, и лишь съ 40-хъ годовъ, подъ вліяніемъ бельгійск. художниковъ Галла (1812 — 1887 г.) и де-Бьэва (1809—1882 г.), начинается поворотъ къ единству общаго тона при наибольшей яркости отдѣльныхъ красокъ, и въ настоящее время единство основнаго тона господствуетъ въ европейск. живописи, за исключеніемъ англ. школы, не признающей колорита и сосредоточившей свое вниманіе на разработкѣ основн. красокъ. 2) К., въ литературѣ, а) характерныя для жизни извѣстн. страны, извѣстн. слоя общества или извѣстн. историч. эпохи черты, которыми проникнуто литерат. произведеніе, вслѣдствіе этого производящее своеобразное впечатлѣніе на читателя. Это колоритъ мѣстный, сословный и историч. Напр., нѣкотор. повѣсти Р. Киплинга, изображающ. жизнь англичанъ въ Остъ-Индіи, приспособленную къ мѣстному быту и условіямъ, носятъ восточн. колоритъ. б) Колоритомъ литерат. произведен. назыв. также отношеніе автора къ своей темѣ, сквозящее въ его произведеніи. Напр., картины русск. жизни, воспроизводим. въ „Мертв. Душахъ“, носятъ глубокую печать насмѣшки и грусти, и преломленіе этихъ двухъ чувствъ въ общ. тонѣ изложенія мы называемъ „юмористич. колоритомъ“.

Колосники 1) жерди, на котор. вѣшаютъ снопы для

просушки. 2) К., колосья, лучинки, прутья, или солома на верхнемъ днѣ квасника. 3) К., жердяная настилка на полу овиновъ для установки сноповъ. 4) К—овая рѣшетка изъ чугунныхъ или желѣз. полосъ въ топкахъ котловъ и печей, способствуетъ легкому и совершенному проникновенію воздуха снизу черезъ слой топлива и, слѣд., болѣе совершенному сгоранію его, а также лучшему отдѣленію золы и шлаковъ въ нижнюю часть топки, называющ. зольникомъ; при минеральномъ топливѣ безусловно необходима. Площадью К. р. наз. площадь всей рѣшетки, живой площадью р.—площадь однихъ отверстій между колосниками. Эта площадь дѣлается при каменномъ углѣ въ $^2/_7$ всей площади р., при коксѣ въ $^1/_4$, для дерева и торфа въ $^1/_5$. Устройства бываетъ различны: плоскія р., сотрясающіяся, ступенчатыя и т. п. На каждомъ квадр. метрѣ у площади плоской р. сгораетъ въ часъ торфа 300 килогр., дровъ 300—350 кг., кокса отъ 200 до 300 кг., каменнаго угля—тощаго 100—130 кг., полужирнаго 60—100 к., жирнаго у. и мелочи 40—60 к.

Колосникъ, чистецъ, Stachys, родъ растен. сем. Labiatae, пор. Labiati florae; сюда принадлежитъ видъ К. болотный, S. palustris, чистецъ болотный; травянистое растеніе съ 4-хграннымъ стеблемъ, линейными листьями и пурпуровыми цвѣтами; употребляется въ медицинѣ. Другой видъ, К. лѣсной, S. sylvatica, имѣетъ большіе волосистые листья и темнокрасные съ бѣлыми пятнами цвѣты; оба вида ростутъ въ тѣнистыхъ лѣсахъ и въ сырыхъ мѣстахъ; распространены въ Европѣ.

Колоснякъ, песчаный камышъ, Elimus arenarius, растен. сем. Gramineae, пор. Glumaceae; жесткій стебель достигаетъ 3—4 ф. в.; ростетъ на песчаныхъ морскихъ берегахъ, на дюнахъ; имѣетъ длинные ползучіе корни, благодаря которымъ разводится для защиты отъ наноснаго песку.

Колосова, Александра Ивановна, драматич. актриса моск. Малаго театра, ум. очень молодой женщиной въ 1867 г. Ея корон. роль—роль Лизы въ „Горе отъ ума".

Колосовъ 1) Митрофанъ Алексѣевичъ, докторъ русск. яз. и словесности, проф. русск. словесности при варшавск. университ. (съ 1871 г.), род. въ 1839 г., сынъ мелкаго торговца, рѣшительною волею и рѣдкимъ трудолюбіемъ проложилъ себѣ путь къ высшему образованію, въ 1878 г. основалъ „Русск. Филологич. Вѣстникъ", съ того же года членъ-корреспондентъ ак. н., ум. въ 1886 году. Важн. труды: „Старо-славян. грамматика", „Теорія поэзіи". 2) К., Владиміръ Александровичъ, мозаистъ, род. въ 1837 г. За исполненныя имъ четыре фигуры въ образѣ „Несеніе креста" получилъ (въ 1877 г.) званіе класснаго художника; ум. въ 1886 г. Выдающіяся изъ его работъ: „Тайная Вечеря", „Св. Евангелистъ Маркъ" (мелкая мозаика). „Св. Александръ Невскій" и др.

Колоссъ, нѣчто исполинское, преимущественно статуя, изображающая предметъ въ невстрѣчаемыхъ въ природѣ размѣрахъ. Образцомъ К. въ древности можетъ служить, между прочимъ, исполинская статуя Аполлона, воздвигнутая Харесомъ у входа въ Родосскую гавань, такъ наз. „к. родосскій", причисленный къ 7 чудесамъ свѣта; онъ былъ отлитъ по кускамъ изъ металла, имѣлъ 33 метр. вышины и опирался ногами на два противоположные морскіе берега; подъ нимъ проходили суда; К. родосскій былъ разрушенъ землетрясеніемъ въ 222 г. до Р. Х. Въ Римѣ во время императоровъ было воздвигнуто до 100 К.; между ними замѣчат. К. Нерона. Изъ современн. К. выдаются: Баварія въ Мюнхенѣ, Геркулесъ въ Вильгельмсгёге, статуя Свободы при входѣ въ Нью-Іоркскую гавань и др.—*Колоссальный*, исполинскій, не сообразный съ естественными размѣрами.

Колосъ (бот.), цвѣторасположеніе; различаютъ К. простой, Spica, съ удлиненной главною осью, неразвитыми цвѣтоножками и сидячими цвѣтами, напр. у подорожника, и К. сложный, Spica composita, характеризующій злаки, съ удлиненной осью, на которой колосовидно группируются маленькіе простые колоски; колоски чередуются и располагаются въ ряды, почему и отличаютъ одно, дву, четыре и шестирядные сложные К.; цвѣты колосковъ обыкновенно сидятъ двурядно.

Колоссэ (Colossae), въ древн. гор. во Фригіи, при р. Ликѣ; въ 62 г. по Р. Х. разруш. землетрясеніемъ; въ средн. вѣка на его мѣстѣ возникъ гор. Chonä; къ бывшей здѣсь христ. общинѣ (1-ой въ Малой Азіи) было обращено посланіе апостола Павла.

Колотилинъ, Аѳанасій, составит. „Русскаго Народнаго Пѣсенника", вышедш. въ свѣтъ въ 1810 г

Колотомія (греч.), оперативное вскрытіе толстой кишки помощью разсѣченія брюшныхъ покрововъ.

Колофонитъ, минералъ; разность граната; цвѣтъ желтовато-бурый; встрѣчается въ видѣ зернистыхъ аггрегатовъ; по составу представляетъ известково-желѣзный гранатъ; находится въ Норвегіи и др. м.

Колофинъ, одинъ изъ двѣнадцати городовъ древняго іоническаго союза, на берегу Лидіи.

Колоцинтъ, Колоквинтъ, дикая горькая тыква, Cucumis Colocynthis, раст. сем. Cucurbitaceae; горькій плодъ содержитъ экстрактное вещество колоцинтинъ, употребляемое въ медицинѣ, а также для уничтоженія насѣкомыхъ.

Колоцкій монастырь, муж., 3-го кл., въ Смоленской г., Гжатск. у.; основ. въ 1413 году. Въ 1812 г. Платовъ разбилъ въ окрестностяхъ монастыря французовъ, причемъ самый монаст. сильно пострадалъ отъ ядеръ.

Колоша (горн.), извѣстная мѣра руды и угля, засыпаемая въ одинъ разъ въ плавильную печь; холостая К., засыпка изъ уголья, гари (шлака) и извести, чтобы горнъ домны покрылся поливою; затѣмъ засыпаютъ колоши рудовыя.

Колошваръ (Koloszvar), см. Клаузенбургъ.

Колоши (*Колюжи* или, какъ они сами себя назыв., *Тлинкетъ*), индѣйское племя, живущее въ прибрежной полосѣ Аляски (Сѣв. Амер.) и на сосѣдн. оо.; ихъ насчитыв. (1880) 6757 чел. К. малорослы, крѣпки, хорошо сложены; отлич. отъ друг. инд. плем. коричнев. цвѣт. лица; говорятъ особенн. нарѣчіемъ; христіанство распространяется между ними очень медленно. К. прежде извѣстны были искусной выдѣлкой оружія, разныхъ издѣлій, украшеній для волосъ, плетеніемъ корзинъ и пр.; въ настоящее время постепенно вымираютъ. и

Колошка, р. Новгород. г. и уѣзда, вытек. изъ болотъ Старорусск. у., дл. 41 вер.

Колошниковые газы (технич.), газы изъ доменныхъ печей, содержатъ отъ 24 до 29% окис угле-

рода, а потому способны горѣть; ихъ части утилизируютъ, проводя трубами подъ паровики, гдѣ они и сгораютъ.

Колошникъ (горн.), отверстіе вверху домны для засыпки руды и уголья колошами.

Колпакъ 1) старинное русское военное наголовье, вродѣ остроконечной шапки. 2) К. (татар., шапка), спальная или домашняя валяная шапочка. 3) К., цѣдилка, холщевый мѣшокъ, сквозь который виноградный сокъ идетъ изъ давила или жома. 4) К., крышка перегоннаго куба, сводъ или навѣсъ надъ очагомъ, плитою, горномъ; самый сводъ фабричныхъ печей, напр. стекловарной. 5) К., верхняя часть стеклянной халявы при дутьѣ трубкою. 6) К., стеклянный колоколъ для покрытія разныхъ вещей отъ пыли; вообще, покрышка машинъ, снарядовъ, часовъ и т. п. предметовъ.

Колпань, село Царскосел. у., С.-Петербург. г.; здѣсь была учреждена въ 1864 г. семинарія для образованія учителей финскихъ сельскихъ школъ.

Колпачковыя (Ancylida) семейство моллюсковъ изъ класса явноголовыхъ, отдѣла спиножаберныхъ; маленькія улитки съ скорлупою весьма тонкою въ видѣ колпачка и съ листоватыми жабрами, лежащими по лѣвую сторону, подъ епанчею. Водятся повсемѣстно въ Европѣ въ прѣсныхъ водахъ. Родъ—*колпачекъ* (Ancylus).

Колпино, посадъ С.-Петербург. у. и г., 8076 ж.; при р. Ижорѣ; Ижорскіе адмиралтейскіе заводы, изготовляющіе механизмы для судостроенія и вооруженія судовъ, также для береговыхъ укрѣпленій; число рабоч. на нихъ 1746; сумма производства 3065000 руб.

Колпинъ, наибольшій изъ ост—въ на Псковск. оз., Псковс. г. и у.; 12,4 кв. в.

Колпица, Platalea, родъ голенастыхъ птицъ, сем. Колпицъ; клювъ плоскій, на концѣ расширенный; гнѣздится обществомъ на деревцахъ и между болотными растеніями; нѣкоторые виды имѣютъ широкое распространеніе; видъ К., *лопатень*, P. leucorodia, им. желтовато-бѣлое опереніе; на головѣ хохолъ изъ перьевъ; достигаетъ 78 сант. въ длину; обитаетъ на берегахъ Каспійск. и Черн. морей; питается рыбами и водяными животными; отличается легкимъ и красивымъ полетомъ.

Колпь 1) р. Новгор. губ., Тихвинск. у., прав. пр. Суды, дл. теч. 160 в.; въ р. водятся выдры. 2) К., р. Владим. губ., Меленковск. у., лѣв. пр. Гуся (пр. Оки), 75 в. дл. 3) К. (Гусь), оз. на границѣ Касимовск. у. (Ряз. г.) и Меленковск. у. (Владим. г.); 21,6 кв. в.; образовано искусствен. запрудой плотиною рѣкъ: Гуся, Колпи и Нормы.

Колташевъ, Прокофій, воспитанникъ И. а. х., извѣстн. художн. времени импер. Александра I; рисовалъ преимущественно сцены домашняго быта; род. въ 1786 г., ум. въ 1820-хъ годахъ.

Колтовская, Анна (наз. Алексѣевна и Ивановна), 4-я супруга Грознаго, ранѣе соборнаго разрѣшенія 29 апр. 1572 г.; пострижена съ именемъ Даріи и ум. въ 1627 г.

Колтовскій, Иванъ Алексан., соратникъ Пожарскаго въ день битвы въ Москвѣ 1611 г., бился за Москвою-рѣкою. При Михаилѣ Ѳеодоровичѣ воевода: въ 1617 г. въ Вязьмѣ; въ 1618 г. въ Калугѣ; въ 1619 г. въ Нижнемъ и въ 1625—6 г. второй судья патріаршаго суднаго приказа

Колтунъ (Trichoma, Plica polonica), хроническая болѣзнь покрытой волосами части головы, мокнущая сыпь (eczema capilliti), засыхающая струпьями и склеивающая волосы до полной невозможности ихъ распутать; появляется на почвѣ худосочія и какъ слѣдствіе неопрятности; предупреждается заблаговременной стрижкой волосъ, заботливымъ уходомъ за кожей головы; лѣченіе такое же, какъ вообще при экземѣ (см. это слово). Болѣзнь распространена въ болотист. придунайскихъ (въ Венгріи) и привислянскихъ (въ Польшѣ) низменностяхъ; поражаетъ больш. ч. бѣднѣйш. классы населенія.

Колтушки, желтоголовникъ, Trollius europaeus, растеніе сем. Ranunculaceae, пор. Polycarpicae; народъ употребляетъ его какъ средство противъ опухоли.

Колубара, притокъ Савы въ Сербіи.

Колумба, собственно Кримтанъ, шотландскій апостолъ, род. въ 521 г въ Ирландіи, основалъ въ 565 г. на дарованномъ ему одномъ изъ гебридскихъ острововъ—Іонѣ монастырь и обратилъ въ христіанство сѣверныхъ Пиктовъ, скончался въ 597 году; еще при жизни пользовался славой святаго.

Колумбанъ (Columbanus), католическій святой ирландскій монахъ, род. въ 550 г.; отправился въ 590 г. съ 12 учениками въ Васгау, основалъ здѣсь монастыри Люксейль и Фонтне и въ Италіи монастырь Боббіо, гдѣ онъ и скончался въ 615 г.; оказалъ большія услуги распространенію христіанства и дѣлу монастырской дисциплины. День пам. его 21 ноября.

Колумбарій (лат.) 1) голубятня. 2) К., въ древне-римскихъ катакомбахъ углубленія, куда ставили урны (см. вазы) съ прахомъ умершихъ, а также назв. самыхъ урнъ.

Колумбитъ, ніобитъ, мин. рамбическ. крист. сист.; встрѣчается сплошнымъ; цв. буровато-черный, состоитъ изъ подніобовой и оловянной кислотъ, изъ закисей желѣза и марганца и окиси мѣди; въ кислотахъ не растворяется; находится въ гранитѣ на Уралѣ, въ Баваріи, въ Конектикутѣ и др. м.

Колумбіады, въ Соединенныхъ Штатахъ Америки орудія большаго калибра, для стрѣльбы гранатами, соотвѣтствующія европейскимъ пушкамъ, заряжаемымъ бомбами; обыкновенно употребляются для стрѣльбы въ суда.

Колумбій, металлъ, см. танталъ.

Колумбія 1) (прежде Новая Гранада), республ. въ сѣв.-зап. ч. Юж. Америки; на с. омыв. Караибск. м., на з. Велик. ок.; зан. 857945 кв. км.; зап часть представл. плоског., по кот. проход. три параллельн. цѣпи Андовъ съ высок. вершин. (Толима 5584 м.), между кот. встрѣч. вулканы; на сѣв. горная цѣпь Сіерра-де-Санта-Марта; вост. часть предст. низмен., покрытую частью саваннами, частью первобытн. тропич. лѣсомъ. Гл. рѣки: Магдалина съ Каукой и прит. Амазонской и Ориноко (Какета, Гваяберо, Мета и др.). Клим. чрезвыч. разнообраз.; въ разл. мѣст. республ. крайніе предѣлы сред. год. температуры 10°—29° С. Страна очень богата естествен. произведен. (первобыт. лѣса, благородн. и др. металлы, минералы), но земледѣліе стоитъ еще на низк. ступени развитія, а промышленность соверш. ничтожна. Развитію промышлен. и торговли сильно мѣш. неудобство сообщенія между

внутрен. частями страны и ея прекрасн. гаванями. Въ 1883—84 г. ввозъ (издѣлія промышлен. и хлѣбъ) равнялся 9926486 пезетъ (пезетъ=25 к.); вывозъ (кофе, хинная кора, благор. мет., табакъ, красильн. дерев. и солом. шляпы)=13501178 пез. Насел. 4000000; госуд. религ.—католич. (до 1886 г.). Республ. К. сост. изъ 9 департам. и 7 территорій. (Деп.: Антіоквіа, Боливаръ, Бойака, Каука, Кундинамарка, Магдалина, Панама, Сантандеръ и Толима); по конституціи 1886 г. во главѣ респ. стоитъ президъ., избир. на 6 л.; законодат. вл. въ рукахъ конгресса, сост. изъ одной камеры (66 народ. представ.) и сената (33 члена); войско и флотъ не значит. (въ мирное вр. армія состоитъ изъ 3000 чл). Съ 1547 г. К. составляла часть испан. генералъ-капитанства Нов. Гранада, ставшаго въ 1718 г. вицекоролевств., въ 1811 г. отпала отъ Исп.; въ 1819 г. соед. съ Венецуэлой, въ 1822 г. соед. съ Эквадоромъ въ центр. республ. К.; въ 1829 г. отдѣл. Эквад., въ 1830 г. — Венец.; въ 1831 г. провозглаш. республ. Нов. Гранада; въ 1861 г. — „Соед. Шт. К.“; съ 1886 г. — единая республ. Гл. гор. Богота съ университ. 2) К. или Орегонъ, большая рѣка на сѣв.-зап. Сѣверо-Америк. Соед. Шт.; бер. начало въ Британской Колумбіи, соединяется въ территоріи Вашингтонъ съ Флэтедсъ-Риверъ или съ Кларкесъ-Форкъ, принимаетъ, между прочимъ, Льюсъ-Форкъ или Снехъ-Риверъ, впад. въ Великій ок.; 1950 км. длины; рѣчной бассейнъ ея занимаетъ ок. 772000 кв. км. 3) К., союзная обл. Сѣв.-Амер. Соед. Шт.; 181 кв. км., 177624 ж. (изъ нихъ 59596 краснок.); управляется непосредственно конгрессомъ Соед. Шт.; здѣсь гл. гор. С. Шт.—Вашингтонъ. 4) К., гл. гор. сѣв.-ам. шт. Юж. Каролина, на Конгари, 10040 ж.; университетъ. 5) К., глав. мѣсто графс. Мори, шт. Теннесси; 3400 жит.; нѣск. высш. учебн. заведеній. 6) К. брит., см. Британская К.

Колумбретесъ (Змѣиные оо.), небольш. груп. испан. о-въ въ Средизем. м., къ вост. отъ берег. Валенсіи, — вулканич. происхожд.; въ сред. вѣка служили убѣжищемъ маврскимъ пиратамъ.

Колумбусъ 1) гл. гор. сѣв.-амер. штата Огейо. 51665 ж., желѣзо-плавильные заводы, машинныя и мебельныя фабрики, лютеранскій университетъ, медиц. школа. 2) К., гор. сѣверо-америк. штата Георгія, 10123 ж. 3) К., гор. въ сѣв.-амер. штатѣ Миссиссипи, университетъ, 3955 ж.

Колумбъ 1) Христоферъ (исп. Кристобаль Колонъ), род. въ 1446 г. въ Генуѣ, занимался первоначально ткацкимъ ремесломъ отца и предпринималъ по торгов. дѣламъ морскія путешествія, ѣздилъ въ Англію, въ Португ., въ 1482 г. былъ въ Гвинеѣ; въ томъ-же году женился въ Лиссабонѣ на дочери одного знатнаго итал. моряка и отправился затѣмъ съ женою въ имѣніе своего тестя, на о-въ Порто-Санто, лежащ. къ Сѣв.-Вост. отъ Мадейры. Здѣсь онъ нашелъ морскія карты, принадлежавшія его тестю, изъ котор. почерпнулъ первыя свѣдѣнія объ островахъ и земляхъ, лежащихъ къ западу отъ Европы. Отъ времени до времени море прибивало къ берегамъ Порто-Санто то стволы странной древесной породы, то могучій тростникъ, то трупъ незнакомой человѣч. расы. Не подозрѣвая существованія обширнаго материка, невѣдомаго европейцамъ,

Христ. Колумбъ.

К. увидѣлъ въ этихъ признакахъ подтвержденіе свидѣтельства древнихъ писателей Аристотеля, Сенеки и Плинія, что Индія лежитъ по ту сторону Атлант. океана и что изъ Кадикса можно проѣхать туда въ нѣск. дней; такъ созрѣлъ у К. планъ открыть кратчайшій и прямой путь въ Индію, не огибая Африки. Съ своимъ проэктомъ онъ обратился (въ 1483 г.) къ португальск. королю Іоанну, но назначен. королемъ коммиссія ученыхъ признала мысль К. лишенной основанія фантазіею. Неудача не обезоружила К., и послѣ смерти жены онъ поѣхалъ въ Испанію, чтобы тамъ добыть необходимыя средства для осуществленія своей идеи. Въ Испаніи К. не отказали, но постоянно отсрочивали снаряженіе экспедиціи. Пробывъ въ Испаніи около 7 лѣтъ, К. уже рѣшилъ искать покровителей во Франціи, но по дорогѣ познакомился въ одномъ монастырѣ съ духовникомъ кор. Изабеллы; этотъ отнесся очень сочувственно къ смѣлой мысли К. и убѣдилъ королеву предоставить въ его распоряженіе три корабля. 17 апр. 1492 г. б. подписанъ договоръ К. съ короной, въ силу котор. ему даровались широкія полномочія и права вице-короля въ земляхъ, кот. онъ откроетъ по ту сторону Атлантич. ок. 28 мая 1492 г. три корабля, Санта-Марія, Пинта и Нина, съ 120 чел. экипажа, вышли изъ Палосск. гавани и взяли курсъ къ канарск. о-вамъ, оттуда онѣ поплыли въ прямомъ западн. направленіи. Продолжительное путешествіе начинало вселять въ матросахъ недовѣріе къ осуществимости мысли К.; однако сохранившійся дневникъ К. ничего не упоминаетъ о бунтѣ экипажа, и разсказъ о томъ повидимому относится къ области вымысла. 7 окт. показались первые признаки близости земли, и корабли взяли на юго-зап. по направл. къ сушѣ. 12 окт. 1492 г. К. высадился на о. Гванагани, торжественно объявилъ его, подъ им. Санъ-Сальвадоръ, владѣніемъ испан. короны и превозгласилъ себя его вице-королемъ. Дальнѣйшее плаваніе въ поискахъ за золотоносными землями, о кот. передавали туземцы ϐ. Сальвадора, привели къ открытію Кубы и Гаити. 4 янв. 1493 г. К предпринялъ обратное путешествіе въ Испанію, чтобы лично сообщить объ успѣхѣ предпріятія. 15 марта онъ прибылъ въ Палосъ. Путешествіе отъ Палоса до корол.

резиденціи Барцелоны было настоящимъ тріумфальн. шествіемъ, и такой же блестящій пріемъ ожидалъ К. при дворѣ. Правительство поспѣшило снарядить новую экспедицію, состоявш. изъ 17 больш. кораблей съ отрядомъ въ 1200 воиновъ и всадниковъ и многочислен. колонистами, привлеченными общими толками о сказочномъ богатствѣ новыхъ странъ. 25 сент. 1493 г. К. вышелъ въ море, послѣ 20 дней плаванія достигъ о. Доминика, на дальнѣйш. пути открылъ оо. Маріэ-Галанте, Гвадалупу, Порто-Рико и др. Заложивъ на Гаити новый фортъ вмѣсто ранѣе устроенной имъ крѣпостцы, разрушенной въ его отсутствіе туземцами, онъ направился далѣе на западъ, чтобы достичь Индіи, кот. считалъ очень близкой. Встрѣтивъ на пути густой архипелагъ, онъ рѣшилъ, что находится близъ Китая, такъ какъ Марко Поло говоритъ, что къ востоку отъ Китая лежитъ многотысячная группа о-въ; тогда онъ отложилъ на время дальнѣйшіе поиски пути въ Индію, чтобы устроить болѣе прочно управленіе въ открытыхъ земляхъ. Между тѣмъ, нездоровый климатъ нѣкоторыхъ заселенныхъ о-вовъ, вызвавшій большую смертность, естественныя неудачи первыхъ поселенцевъ, послѣдовавш. за К. съ самыми пылкими мечтами, наконецъ, зависть многихъ къ высокому положенію, занятому иноземцемъ, и суровый нравъ К., требовавшаго строгой дисциплины, создали К. много враговъ въ колоніи и въ самой Испаніи. Недовольство въ Испаніи приняло такіе размѣры, что К. счелъ необходимымъ отправиться въ Европу для личныхъ объясненій. Онъ вновь встрѣтилъ радушный пріемъ при дворѣ, но въ населеніи вѣра въ богатство и удобства новыхъ земель была подорвана, никто болѣе не стремился туда и, снаряжая новую экспедицію (30 мая 1498 г.), К. долженъ былъ вмѣсто добровольныхъ колонистовъ взять съ собою ссыльныхъ преступниковъ. Во время третьяго путешествія К. открылъ о-ва Маргариты и Кубагуа. По отъѣздѣ К. изъ Испаніи враждебной ему партіи удалось взять верхъ при дворѣ, она съумѣла очернить геніальнаго путешественника даже въ глазахъ Изабеллы, болѣе другихъ сочувствовавшей великому предпріятію. Для ревизіи дѣлъ въ новыхъ земляхъ былъ посланъ личный врагъ К. Франциск Бабадилла. Прибывъ въ августѣ 1499 г. въ Новый Свѣтъ, онъ арестовалъ К. и его братьевъ, Эйго и Варѳоломея, приказалъ заковать ихъ въ цѣпи, и въ цѣпяхъ возвращался въ Испанію человѣкъ, подготовившій послѣдующее могущество ея, оказавшій безцѣнную заслугу всему Старому Свѣту. Фердинандъ и Изабелла не могли, однако, допустить такого позора и, когда К. подъѣзжалъ къ Испаніи, велѣли снять съ него цѣпи; тѣмъ не менѣе, К. было отказано въ просьбѣ о возвращеніи всѣхъ его правъ и привилегій.—Въ 1502 г. К. предпринялъ, наконецъ, 4-е и послѣднее свое путеш. за океанъ и, достигши Панамскаго перешейка, долженъ былъ отказаться отъ желанія проникнуть въ Инд. океанъ, съ котор., какъ онъ думалъ, соединяется Карибское море. 26 ноября 1504 г. К. прибылъ въ Испанію и поселился въ Севильѣ. Всѣ просьбы его о возвращеніи потерянныхъ правъ и доходовъ въ открытыхъ имъ странахъ оставались неудовлетворенными. Съ восшествіемъ на престолъ Филиппа положеніе К. не измѣнилось, и 21 мая 1506 г. онъ ум. въ Валладолидѣ, не увидѣвъ исполненія своихъ желаній и въ то же время не подозрѣвая истиннаго значенія своихъ открытій: онъ ум. въ томъ убѣжденіи, что открылъ новый путь въ Индію, а не новую, незнакомую до того врем. часть свѣта. К. погребенъ былъ въ Франциск. монаст. въ гор. Валладолидѣ. Въ 1513 г. тѣло его перенесено было въ Севилью, а между гг. 1540—59, согласно желанію самого К., тѣло его перевезли на о-въ Гаити. Въ 1795 г. съ присоединеніемъ Гаити къ фран. коронѣ останки К. были перенесены въ Гаванну и погребены въ 1795 г. въ Гаванн. соборѣ. Статуи ему воздвигнуты въ Генуѣ, Мексикѣ и Корденѣ. Отъ Кол. остался дневникъ его перваго путешествія, изд. Наварретомъ въ его „Viajes de los Espanoles“. Важн. соч. о К.: Roselly de Lorgues „Christ. Colomb“ (4 изд. 1878 г.); Harrise „Chr. Col.“ (Par., 1884); Duro „Colon“ (Madr., 1885).

Колумелла, наиболѣе извѣстный изъ древнихъ писателей по сельскому хозяйству, жилъ въ 1-мъ в. по Р. Х., написалъ соч. „De re rustica“ въ 12-ти книгахъ.

Колумна Регина (Columna Regina), въ древности мѣсто переправы въ Мессану, на берегу моря, къ сѣв. отъ Регіума, теперь Торре ди Кавалло или Колонна.

Колундинское оз., см. Кулунды.

Колхида, древняя область въ Азіи, на восточн. бер. Чернаго моря, приблизительно теперешняя Кутаисская губ., богата виномъ и плодами; родина Медеи и цѣль похода Аргонавтовъ; глав. р. Ѳазисъ, нынѣ Ріонъ, глав. гор. Діоскуріяда (позднѣе Севастополь).

Колхицинъ ($C_{17}H_{19}NO_5$), алколоидъ, добываемый изъ сѣмянъ растен. Безвременницы (Colchicum autumnale), извлекается алкоголемъ и небольш колич. сѣрн. кислоты; представляетъ собою аморфный желтый порошокъ очень горькаго вкуса, легко растворимый въ водѣ и алкоголѣ и не растворимый въ эфирѣ. Онъ плавится при 140°, имѣетъ щелочную реакцію и сильно ядовитъ. Употребляется въ медицинѣ.

Колчанъ, кожанный или деревянный футляръ для храненія стрѣлъ.

Колчеданъ, въ минералогіи металлически блестящіе, твердые и хрупкіе, по большей части желтые, но также бѣлые и красноватые сѣрные, мышьяковые и антимоніальные металлы со свойственнымъ металламъ внѣшнимъ видомъ, какъ напр. марказитъ, миллеритъ, блеклая руда, сѣрный, мышьяковистый, кобальтовый, мѣдный, магнитный, оловянный и др. К—ны; К., смотря по химическому составу, употребляются для приготовленія желѣзнаго и мѣднаго купороса, сѣрной и мышьяковистой кислоты, сѣрнистаго желѣза и мышьяка, а также для добыванія мѣди, мышьяка и сѣры.

Колъ, небольшой брусъ, заостренный съ одного конца для удобства вбиванія въ землю.

Колыбель, люлька, дѣтская кроватка, приспособленная для раскачиванія.

Колыванскія горы, гранитные отроги западнаго Алтая, близъ озера Колывани. *К. Алтай*, названіе всей зап. рудоносной ч. Алтайской горн. систем.

Колыванъ, весьма живописное озеро въ Томской губ., Бійскаго окр., 7 в. въ окружн.; близъ оз. мѣсторожденіе мѣдной руды.

Колывань или Чаускъ, зашт. гор. Томской губ. и окр., подъ 55°21' с. ш., въ долинѣ р. Оби, на рч. Чаусѣ, 13158 ж.

Колыма, р. въ Якутской области, бер. начало на Станов. хреб., дл. 1675 в., впад. въ Ледовит. океанъ, въ *К. заливъ* (между мысами Крестовск. и Баранов., 130 в. шир.), тремя рукавами (*Каменной К.*, *Походскою* или *Среднею К.* и *Чукоцкой К.*), образующ. обширную дельту; очень богата рыбою (сельдями, стерлядью и пр.). Въ К. влив. до 35 рр.; сам. значит.: Зырянка, Омолонъ и Ангой.— *Колымскій округъ*, въ с.-в. части Якутской обл., тянется узкою полосой отъ 61° с. ш. до Ледовит. океана; 670306,6 кв. в., орошается р. К. и ея прит. Значит. часть поверхности представляютъ тундры, особенно по лѣвую стор. р. К.; изъ горъ самыя значит.: Охотскія, Колымскія (между р. К. и приток. Омолономъ), Ангойскій хр. и др. Произведен. минер. царства окр. бѣденъ; только желѣзн. руда въ изобиліи на в. склонѣ Алазейскаго хр. (вѣтви Станов. хр.); лѣсу много (преимущ. лиственн.); крайній преддѣлъ растит.—69° с. шир. Жит. 6199 (большею частью инородцы: якуты, юкагиры, ламуты, тунгусы, чуванцы), занимаются звѣроловствомъ, рыболовст., частью скотоводств. (сѣв. олени, рогат. ск., лошади); земледѣлія не сущ., хотя К. о. сравнит. теплѣе сосѣднихъ мѣстностей, благодаря проник. сюда юго-вост. вѣтрамъ; окр. г. Среднеколымскъ. Русскіе проникли въ К. окр. въ половинѣ XVII ст.

Колымага, старинный тяжелый экипажъ.

Колымажный дворъ, въ Москвѣ, построенъ при царѣ Алексѣѣ Михайловичѣ; въ немъ хранились царскіе экипажи (колымаги). Впослѣдствіи былъ обращенъ въ тюрьму для пересыльн. арестантовъ.

Колычевъ 1) К.-Умного Ѳеодоръ Ивановичъ, боярин, участвовалъ въ завоеваніи Казани, а въ 1563 г. въ литовскомъ походѣ; отправленный въ 1567 г. къ Сигизмунду съ полномочіемъ подписать миръ и требованіемъ о выдачѣ кн. Курбскаго, онъ не имѣлъ успѣха ни въ томъ, ни въ другомъ и въ томъ же году умеръ. 2) К.-Крюкъ, Иванъ Ѳедоровичъ, въ 1580 г. былъ воеводою въ Старой Русѣ; при немъ литовцы напали на этотъ городъ и разграбили его. При царѣ Ѳеодорѣ Ивановичѣ онъ былъ сосланъ въ Нижній-Новгородъ; при Василіи Іоаннов. Шуйскомъ К. былъ царскимъ воеводою; въ 1607 г. пожалованъ въ бояре и дворецкіе; въ концѣ того же года ходилъ въ Тулу и захватилъ мятежника Илейку. Въ 1608 г., по доносу на него Бутурлина, былъ казненъ.

Колычевы, русск. дворянск. домъ, происходитъ отъ Ѳеодора Колыча, внука Андрея Иванов. Кобылы (въѣхавшаго изъ Пруссіи въ 1350 г.) Изъ эт. ого рода произошелъ митрополитъ моск. Филиппъ (у. 23 дек. 1569), причисленный къ лику святыхъ.

Колышень (обл.), зыбь на оз. Байкалѣ, предшествующая бурѣ.

Коль 1) (Kohl), Георгъ, извѣстн. нѣмецкій путешественникъ, географъ и писатель, род. въ 1808 году, ум. въ 1878 г.; кромѣ описанія своихъ путешествій написалъ: „Skizzen aus Natur und Völkerleben“ (1851), „Geschichte der Entdeckung Amerikas“ (1861), „Die natürlichen Lockmittel des Völkerverkehrs“ (1878) и др. Племянница его Ида К., р. въ 1814 г., въ замужествѣ (съ 1846 г.) за граф. Бодиссеномъ, тоже писательница. 2) К., гор. въ Остъ-Индіи, см. Алигаръ. 3) К. (Kohl), Іоганнъ Петр., профессоръ священной исторіи и философіи при петерб. академіи наукъ съ 1725 г., р. въ 1698 г., ум. въ 1778 г. К. написалъ: „Introductio in historiam et rem litterariam Slavorum“, 1729; „Ecclesia graeca lutherizans“, Deliciæ epistolicæ“, „Theologia gentilis cimbrica“, „Hamburger Bibliothek“, „Hamburger literar. Journal“. 4) К., первобытный народъ въ Индіи; когда-то населялъ долину р. Ганга; въ наст. время живетъ въ Бенгаліи и центральной провин. Индіи въ количествѣ 959666 душъ; распадается на множество племенъ. К. ведутъ, большею частью, кочевой образъ жизни (лишь немногіе осѣдлы и занимаются земледѣліемъ), занимаются охотой, добычей желѣза; большинство язычники (поклоняются злымъ духамъ). 5) К. (Col), такъ назыв. узкое углубленіе въ гребнѣ горъ, чр. котор. проходитъ горный проходъ. Замѣчат. К. въ Альпахъ: *К.-ди-Жеанъ*, при Монбланѣ, 3412 м., *К.-де-Сенъ-Теодулъ*, или *Маттеръ-іохъ*, 3322 м., *К.-де-Фенетръ*, 2786 м.; *К.-ди-Тенда*, 1873 м 6) К., Томасъ, род. въ англ. граф. Ланкастеръ въ 1801 г., съ 1819 г. жилъ въ сѣв. Америкѣ, съ 1831—32 и 1841—42 г. въ Италіи; считается однимъ изъ лучшихъ сѣв.-американск. живописцевъ; въ особенности цѣнятся его пейзажи; ум. въ 1848 г. въ штатѣ Нью-Іоркъ.

Кольбацъ, деревня въ прусскомъ имперскомъ окр. Штетинъ, на р. Плёне, 500 ж., здѣсь наход. цистеріанскій монастырь (основ. въ 1173 г.), мѣсто погребенія герцоговъ Помераніи.

Кольбе 1) Карлъ Вильгельмъ старшій, по прозванію Эйхенкольбе, нѣмецк. граверъ и писатель, род. въ 1757 г., занимался преподаваніемъ рисованія въ Дессау, съ 1795 г. членъ берлинской академіи; ум. въ 1835 г. Его превосходныя гравюры, ландшафты идиллическаго содержанія представляютъ живое воспроизведеніе природы. К. написалъ нѣсколько филологическ. сочин. („О сравнительномъ богатствѣ нѣмецкаго и французскаго языковъ и ихъ приложимости къ поэзіи“ и др.) и автобіографію. 2) К., Карлъ Вильгельмъ младшій, племянникъ предъид., художникъ историческаго жанра, ученикъ Ходовецкаго, род. въ 1781 г.; его первая историч. картина „Смерть Фробена въ битвѣ при Фербелинѣ“ удостоилась первой академической преміи въ Берлинѣ (1796); К. придерживался романтическаго направленія берлинской школы; со стороны техники его произведенія отличаются прелестнымъ, свѣтлымъ колоритомъ и тонкой, изящной отдѣлкой. Нѣкоторыя его произведенія („Изображеніе старо-германской улицы“, „Бѣгство Карла V“ и др.) находятся въ Берлинск. музеѣ; у. въ 1853. 3) К., Германъ, химикъ, род. въ 1818 г.; съ 1838 г. изучалъ естеств. науки въ Гётингенѣ, въ 1842 г. былъ ассистентомъ Бунзена въ Марбургѣ; съ 1852 г. профессоръ химіи въ Марбургѣ, съ 1865 г.—въ Лейпцигѣ, гдѣ подъ его руководствомъ устроена новая химическая лабораторія; его работы относятся главн. образомъ къ органической химіи; важны его изслѣдованія, касающіяся вліянія хлора на сѣрнистый углеродъ, разложенія кислотъ электрическимъ токомъ и др. Въ 1861 г. онъ открылъ образованіе

кораллина изъ фенола, въ 1873 г.—простой способъ добыванія саллицилов. кислоты изъ фенола и углекислоты, а въ слѣдующ. году—антисептическія свойства этого соединенія; ум. въ 1884 г. Написалъ: „Учебникъ органической химіи“, „Къ исторіи развитія теоретическ. химіи“ и др. соч.; съ 1870 г. изд. „Журналъ практической химіи“ въ Лейпцигѣ.

Кольбергъ, гор. въ прусск. пров. Кёсмонъ на р. Персанта, въ 3 км. отъ впаденія ея въ Балтійское море; 16557 жит.; укрѣпленная гавань (Кольбергсмюнде), солеварницы, морскія купанья, оживленная торговля. Со времени своего основанія (въ XI в.) К. много разъ былъ осаждаемъ; между прочимъ, успѣшно выдержалъ 6-ти мѣсячную осаду французовъ въ 1806—7 г.

Кольберъ, Жанъ Баптистъ (1619—1683). Сынъ довольно зажиточнаго купца, К. началъ свою карьеру службой въ одной изъ парижскихъ банкирскихъ конторъ, работалъ затѣмъ въ бюро статсъ-секретаря Летелье, гдѣ обнаружилъ такое пониманіе въ государственныхъ дѣлахъ, что былъ представленъ первому министру Мазарини. Этотъ послѣдній назначилъ его сперва своимъ собственнымъ управляющимъ, потомъ возвелъ его въ должность секретаря королевы и, наконецъ, умирая, рекомендовалъ его Людовику XIV, какъ своего преемника. Отличаясь неутомимою энергіей, широкимъ взглядомъ (хотя и нечуждый притомъ значительной жестокости характера, упрямства и корыстолюбія), К. посвятилъ всѣ свои богатыя силы службѣ короля и смѣло открылъ его глаза на печальное положеніе финансовъ государства. Назначенный въ 1669 г. министромъ финансовъ, онъ началъ съ того, что учредилъ финансовый совѣтъ, на обязанности котораго возложено было ежегодное составленіе росписи госуд. доходовъ и расходовъ, уменьшилъ налоги, ввелъ болѣе равномѣрное распредѣленіе ихъ и болѣе простые способы взиманія, сложилъ съ народа часть недоимокъ, сократилъ штатъ чиновниковъ и число пенсіонеровъ. Но роскошь придворной жизни и постоянныя войны заставили скоро К—а принять рядъ мѣръ противоположнаго характера, какъ продажа вновь созданныхъ должностей, отдача въ залогъ государст. доменовъ, заключеніе займовъ съ гарантіей будущихъ доходовъ. Налоги были вновь увеличены, а система отдачи налоговъ въ откупъ попрежнему оставлена. Особенное вниманіе К—а было обращено на развитіе промышл. и торговли. Причемъ, была пущена въ ходъ система покровительственныхъ пошлинъ. При немъ Франція покрылась сѣтью дорогъ, сооруженъ Лангедокскій каналъ, пріобрѣтены колоніи на нѣкоторыхъ Вестъ-Индкихъ островахъ, уничтоженъ невыгодный торговыйстрактатъ съ Голландіей, введены вывозныя преміи и устроены страховыя учрежденія. К. не жалѣлъ также средствъ для поднятія морской торговли устройствомъ гаваней и сооруженіемъ кораблей. Франц. торговый флотъ сдѣлался третьимъ въ мірѣ. Благодаря всѣмъ этимъ мѣрамъ меркантильной политики, торговля и промышленность Франціи достигли высокой степени процвѣтанія; земледѣліе же, напротивъ, пришло въ крайній упадокъ, а благосостояніе крестьянское подоравно въ корень, что повело къ цѣлому ряду возстаній. Наконецъ, К. старался поднять науки и искусства, учредилъ много школъ, помогалъ ученымъ и художникамъ.—Вынуждаемый нерѣдко въ послѣдніе годы своей жизни предостерегать короля отъ чрезмѣрной расточительности, К. впалъ въ немилость Людовика, который не захотѣлъ даже посѣтить своего умирающаго министра. К. оставилъ наслѣдникамъ 10 милліоновъ и титулъ маркиза.

Кольбрукъ (Colebrooke), Генри Томасъ, англ. оріенталистъ, род. въ 1765 г., ум. въ 1837 г.; оказалъ больш. услуги изученію древне-индійск. языка и литературы. Его изслѣдованія изданы подъ общимъ заглавіемъ „Miscellaneous essays“ (2 изд. 1873 г.); издалъ много санскритск. произведеній, преимущественно математическ. и философск., частію въ оригиналѣ, частію въ переводѣ.

Кольбъ, Георгъ Фридрихъ, статистикъ и публицистъ, род. въ 1808 г. въ Шпейерѣ, нѣсколько разъ былъ избираемъ въ германскій парламентъ и въ 1848 г. въ баварскій ландтагъ, съ 1849 по 1853 г. издавалъ „Neue Speierer Zeitung“, по закрытіи которой удалился въ Цюрихъ, а затѣмъ въ 1860 г. въ Франкфуртъ. Какъ депутатъ, онъ защищалъ федералистически-демократическія идеи и сильно противился объединенію Германіи. Важн. соч.: „Руководство къ сравнит. статистикѣ“ (перев.), „Исторія культуры“ (перев.), „Die wichtigsten ältern Staatsprozesse in England“; ум. въ Мюнхенѣ въ 1884 г.

Кольгазе, Гансъ, купецъ, жившій въ XVI в. въ Кёльнѣ на Шпрее и получившій извѣстность благодаря новеллѣ Клейста: „Michael Kohlhaas“, въ кот. изображены его приключенія. Вслѣдствіе беззаконнаго поступка съ нимъ дворянина Гюнтера фонъ Цашвицъ послалъ письменное объявленіе войны ему и всему курфюршеству саксонскому (1534), собралъ шайку удальцовъ и производилъ грабежи и разбои въ странѣ; въ 1540 г. былъ пойманъ и казненъ въ Берлинѣ.

Кольдевей (Koldewey), Карлъ, путешественникъ, род. въ 1837 г.; стоялъ во главѣ 1-й нѣмецкой экспедиціи къ сѣв. полюсу, именно на островъ Шпицбергенъ (1869 — 70), (описана имъ же въ 1871 г.) и 2-й—въ восточ. Гренландію (имъ описан. въ 1873—74 гг.); съ 1875 г.—предсѣдатель 2-го отдѣленія морской обсерваторіи въ Гамбургѣ.

Кольдингъ, городъ въ датск. обл. Вейле, на восточн. берегу Ютландіи, у Коладингскаго фіорда и залива Малый Бельтъ, 7141 жит.; въ сѣв. части города остатки замка Кольдингуусъ, служившаго часто резиденціей датскимъ королямъ; здѣсь, 23 апр. 1849 г., шлезвигъ-гольштейнцы одержали побѣду надъ датчанами.

Кольдъ-кремъ (англ. cold-cream, холодн. сливки), бѣл. нѣжная мазь, приготовляемая изъ воска, спермацета, миндальн. масла и воды; употребл. для смягченія кожи.

Кольза озимая, рапсъ озимый, brassica napus oleifera раст. сем. cruciferae, пор. cruciflorae; разводится на кормъ скоту.

Колье, ожерелье изъ драгоцѣнныхъ камней и жемчуга.

Кольеръ (Collier), Джонъ Пенъ, историкъ англ. литературы и библіографъ, род. въ 1789 г.; главная его заслуга состоитъ въ разработкѣ старой англ. литературы, преимущественно въ изученіи драматическ. писателей., предшественниковъ и современниковъ Шекспира, произведенія которыхъ онъ

извлекъ изъ забвенія своимъ сочиненіемъ „Poetical Decameron“ (1820); своей „Исторіей драматическихъ поэтовъ“ (1831) пріобрѣлъ большую популярность, что ему дало доступъ почти ко всѣмъ частнымъ собраніямъ старин. книгъ и рукописей; самымъ капитальнымъ его трудомъ, надъ кот. онъ работалъ въ продолженіи 20 лѣтъ, было изданіе Шекспира съ комментаріями (1842—1844); его „Notes and emendations to Shakespeare's plays“ (1852), написанн. на основан. найденнаго имъ старинн. изданія Шексп. съ примѣчаніями на поляхъ, возбудили живой литературный споръ относительно достовѣрности этихъ примѣчаній, рѣшенный не въ пользу мнѣнія К.; написалъ также „A book of Roxburgh ballads“, „Bibliographical account of rare books“, „Illustrations of old English literature“ и др.; ум. въ 1880 г.

Колько, или Кольквикъ-Юминдъ, зал. на Эстляндскомъ бер. Балтійск. м., къ зап. отъ Папенвика.

Кольмансъ (Colmance), Луи Шарль, франц. народн. поэтъ, род. въ 1805 г.; сынъ небогатыхъ родителей, былъ отданъ въ ученіе къ формовщику и здѣсь впервые открылъ свое призваніе, особенно послѣ поступленія въ „Lice chansonière“ (общество, культивировавшее народн. поэзію); съ 1869 г. былъ книгопродавцемъ въ Монмартрѣ (въ Парижѣ); ум. въ 1870 г. Его пѣсни носятъ чисто народный характеръ, представляютъ удивительную многосторонность и отличаются нѣкотор. пристрастіемъ къ шутливому тону (gaudrioles). Полное собраніе его „Chansons“ вышло въ 1862 г.

Кольмаръ 1) гл. гор. эльзасъ-лотарингскаго окр. Оберъ-Эльзасъ (Верх. Эльз.), 26537 ж.; значит. бумагопрядильни; съ 1673 до 1870 г. принадлеж. Франціи.—*К. округъ*, 663 кв. км., 82106 ж. 2) К. (до 1877 г. наз. Ходцизенъ), глав. гор. прусск. окр. К. (1094 кв. км., 57643 ж.); 2912 ж.

Кольмбергъ, отдѣльно стоящая группа горъ въ Саксоніи, въ обл. Ошацъ, 312 м. в.

Кольманъ 1) Джоржъ, англ. драматургъ, род. въ 1733 г., уже первое сценич. произвед. „Polly Honeycomb“ было встрѣч. очень сочувственно; еще болѣе возросла его слава съ появл. „The jealous wife“. Всего имъ издано болѣе 30 пеесъ, многія изъ нихъ не утратили значенія и по настоящее время К. ум. въ 1794 г. въ домѣ для умалишенныхъ; его „Dramatics works“ появились въ 1777 г., „Miscelaneous works“ — въ 1787 г. 2) Джоржъ, К. младшій, сынъ предыдущ., тоже талантлив. драматург., род. въ 1762 г., ум. въ 1836 г.; его „Poetical works“. появились въ 1840 г.; новое изданіе пользующихся популярностью „Broad grins and other. humorous works“ — въ 1872 г. 3) К. Самуель, американскій пейзажистъ, род. въ 1833 г.; основатель американскаго общества акварелистовъ.

Кольникъ, расторгъ, рапунцель, Phytema, родъ травянистыхъ раст. сем. campanulaceæ, пор. campanulinae; къ нему принадлежитъ видъ Phyteum spicatum, дикорастущій въ нашихъ лѣсахъ; достигаетъ 90 сант. вышины; цвѣтетъ весною бѣлыми цвѣтами съ желтозелеными верхушками; другой видъ Phyteum canescens цвѣтетъ синими цвѣтами; оба вида разводятся въ садахъ; корни ихъ употребляются, какъ овощь.

Кольно, уѣз. гор. Ломжинск. губ., подъ 53°24' с. ш., 5786 ж.—*К. уѣздъ*, 1343,7 кв. в., 70883 ж.

Кольнъ (Colne), гор. въ англ. графствѣ Ланкастеръ (у рим. наз. Colunio); 11970 ж.

Кольраушъ (Kohlrausch), 1) Фридрихъ, нѣмецк. педагогъ и писатель, род. въ 1780 г.; съ 1830 г. главн. инспекторъ всѣхъ учебныхъ заведеній въ Гановерѣ, съ 1864 главный директоръ школьнаго дѣла; ум. въ 1867 г. Написалъ „Исторію Германіи для школъ“ и др. 2) К., Рудольфъ Германъ Арндтъ, физикъ, род. въ 1809 г.; съ 1857 года профессоръ физики въ Эрлангенѣ. Оказалъ услуги изученію гальванизма; положилъ основаніе принятой теперь системѣ измѣренія электрическаго тока; ум. въ 1858 г. 3) К., Фридрихъ, физикъ, сынъ предыдущ., род. въ 1840 г.; съ 1867 г. проф. въ Гетингенѣ, въ 1870 г. въ Цюрихѣ, въ 1871 г. въ Дармштадтѣ, съ 1875 г. въ Вюрцбургѣ; пріобрѣлъ заслуги изученіемъ электрическаго тока и упругости тѣлъ. Написалъ „Руководство къ практической физикѣ“, содержащее изложеніе важнѣйшихъ измѣрительныхъ системъ (1884 г.). 6) К., Томасъ (впослѣдствіи графъ Лейчестерскій), агрономъ, род. въ 1752 г., почти 60 лѣтъ безпрерывно былъ представителемъ норфолькскаго графства въ англійскомъ парламентѣ, извѣстенъ своими улучшеніями по сельскому хозяйству; онъ ввелъ такъ назыв. норфолькскую плодосмѣнную систему на четырехъ поляхъ, первый воздѣлывалъ въ Англіи маисъ и свекловицу, улучшилъ скотоводство и ввелъ обработку почвы на научныхъ началахъ. Изобрѣлъ также сѣялку, названную его именемъ; ум. въ 1842 г.

Кольриджъ 1) Самуилъ Тайлоръ, одинъ изъ самыхъ раннихъ представителей реализма въ англійской поэзіи, р. въ 1772 г. въ Оттери-Сентъ-Мэри, одномъ изъ приходовъ Девоншира, образованіе получилъ въ кембриджскомъ университетѣ (1791 — 1793), жилъ литературнымъ трудомъ, не занимая никакого оффиціальнаго положенія, и ум. въ 1834 г. въ предмѣстьѣ Лондона Гейгетѣ. Радикальныя возрѣнія, которыми проникнуты уже первыя произведенія К., повели его къ разладу съ господствовавшимъ въ англійской литературѣ романтизмомъ въ лицѣ слабыхъ подражателей В. Скотта (1771—1832) и Томаса Мура (1772—1852), затерявшихся въ неясныхъ поэтич. образахъ и туманности чувствъ, и съ крайне-консервативными убѣжденіями англійск. общества. Встрѣтивъ сочувствіе своимъ взглядамъ въ Робертѣ Соути (1774—1843) и Джонѣ Вильсонѣ (1789—1854), К. совмѣстно съ ними примкнулъ къ новому реалистическому направленію въ англійской литературѣ, исходящему отъ Вилльяма Вордеворта (1770—1850 г.) и ставившему цѣлью изображать не одну блестящую, пышную драматич. сторону жизни, а всѣ явленія окружающей дѣйствительности въ ихъ естественной простотѣ. Отъ прелестныхъ озеръ Вестморланда и Кумберланда, на живописныхъ берегахъ которыхъ образовался союзъ ея корифеевъ, и къ которымъ часто возвращалась ихъ описательная поэзія, новая школа названа была „Lake-school“ (лекскюль), т. е. озерной школой, а ея основатели и послѣдователи — лекерами или лекистами. Метафизическіе и критическіе труды Кольриджа, весьма популярные въ свое вре-

мя, теперь устарѣли и утратили значеніе. Поэтич. произведенія К. (трагедіи: „Remors“, „Zapogla“, оды, эротич. стихотворенія), характерной чертой котор. является увлекательный символизмъ природы, нерѣдко поражаютъ своими поэтич. достоинствами и красотами, но во всей полнотѣ своей силы и оригинальности развертывается талантъ К., когда онъ, свободно слѣдуя влеченіямъ своей богатой и прихотливой фантазіи, въ мелодич. стихахъ воскрешаетъ суевѣрія старины и таинственный міръ волшебныхъ сказокъ. Къ лучш. произведеніямъ этого рода принадл.: рапсодія „Fire, famme and slaughter“, увлекательная своею мрачною, дикою прелестью; неоконч. стихотвор. „Christabel“, навѣян. поэзіей Байрона, и фантастич. стихот. повѣсть „The ancient mariner“ (Русск. пер. „Christabel“ и „The anc. marin.“ см. въ „Англ. поэты въ біограф. и образц.“, Гербеля). 2) К., Гартлей, сынъ предыдущ., также извѣстн. англ. поэтъ, род. въ 1796 г., ум. въ 1849 г. Важнѣйш. сочин.: „Poems“, нѣкотор. изъ котор. считаются образцовыми произведен. англійск. поэзіи. „Essays and marginalia“, „Biographia borealis“. 3) К., Сара, сестра предыд., даровитая англійск. писательница, род. въ 1802 г., ум. въ 1852 г. При основательномъ знакомствѣ съ древними и новыми языками и литератур., С. К. обладала поэтич. талантомъ. Важнѣйш. соч.: фантастическ. сказка „Phantasmion“ и перев. „Memoirs of the Chevalier Bayard“ (франц. литерат. памятн. XVI-го ст.).

Кольряби.

Кольряби, Brassica oleracea gongyloides, видъ капусты; двухлѣтнее растеніе сем. cruciferae, пор. cruciflorae; нижняя часть стебля образуетъ большую, круглую, мясистую и сочную шишку, окруженную листьями; есть зеленая и фіолетовая разновидности; только молодая К. употребляется, какъ вкусная зелень, впослѣдствіи же деревенѣетъ.

Кольскій зал., значительнѣйшій изъ зал. Лапландіи со стор. Ледов. ок., изгиб. 3-мя колѣнами; шир. зал. въ сѣв. колѣнѣ сам. знач. ($3^1/_2$—4 в.); берега изрѣзаны множ. заливцевъ и бухтъ.

Кольтъ, Самуэль, американскій фабрикантъ, род. въ 1814 г., на 14 году убѣжалъ изъ школы и въ качествѣ матроса уѣхалъ на кораблѣ въ Остъ-Индію. Возвратясь оттуда, онъ поступилъ ученикомъ на красильную и отбѣльную фабрику въ Массачусетсѣ и самоучкой пріобрѣлъ свѣдѣнія по химіи. Еще во время своего морскаго плаванія онъ устроилъ револьверъ, въ 1835 г. получилъ первый патентъ на свое изобрѣтеніе и открылъ револьверную фабрику въ Петтерсонѣ (въ Нью-Джерсей), но черезъ нѣсколько лѣтъ обанкротился; въ 1850 г. устроилъ громадную фабрику въ Гартфордѣ, и дѣла его значительно поправились, особенно послѣ введенія револьверовъ въ американской арміи и вслѣдствіе большаго спроса на нихъ во время американской междоусобной войны. Кромѣ того, онъ устроилъ въ 1843 г. телеграфный подводный кабель между Нью-Іоркомъ и мѣстност. около Конея; ум. въ 1862 г.

Кольфэксъ (Colfax), Шюлеръ, сѣверо-американск. госуд. дѣятель, род. въ 1823 г.; съ 10-лѣтняго возраста самъ добывалъ себѣ пропитаніе службой въ одномъ торговомъ домѣ Нью-Іорка; въ 1845 г. основалъ органъ „St. Joseph Valley Register“, доставившій ему большое вліяніе; въ 1848 г. былъ избранъ партіей виговъ делегатомъ національной конвенціи въ Филадельфіи, гдѣ получилъ почетн. должность секретаря; съ 1854 г. занималъ многіе государственные посты, съ 1869 по 1873 г. былъ вице-президентомъ Сѣверо-Американск. Соед. Штатовъ. Еще въ началѣ своей парламентской дѣятельтости заявилъ себя дѣятельнымъ сторонникомъ освобожденія негровъ; съ 1873 г. удалился въ частн жизнь и занялся промышленными предпріятіями; ум. въ 1885 г.

Кольца или вѣнчики около свѣтилъ. Если луна или солнце бываютъ закрыты легкими облаками, то они кажутся окруженными разноцвѣтными кольцами, изъ которыхъ ближайшее къ свѣтилу фіолетовое, за нимъ слѣдуетъ синеватое, а на наружной сторонѣ красноватое. Это явленіе свѣтлыхъ К. около луны и солнца происходитъ отъ преломленія лучей свѣта при прохожденіи ихъ черезъ маленькіе водян. пузырьки облаковъ.

Кольцо 1) Иванъ, казачій атаманъ, товарищъ Ермака Тимофеевича, за разбои и грабежи на Волгѣ былъ осужденъ заочно на смерть, но въ 1581 г., по приглашенію купцовъ Строгановыхъ, отправился вмѣстѣ съ Ермакомъ въ Сибирь воевать противъ сибирскаго хана Кучума; въ 1582 г., посланный Ермакомъ къ Іоанну Грозному съ извѣстіемъ о взятіи г. Сибири, К. получилъ царское прощеніе и много подарковъ; въ 1584 г. измѣннически умерщвленъ сибирскимъ княземъ Карачемъ. 2) К., обыкновенно металлическое круглое или спиральное украшеніе пальцевъ, ушей, у нѣкотор. народ. носа, даже пальцевъ ногъ; съ древности и по настоящее время К. во всеобщемъ употребленіи какъ у дикарей, такъ и у культурныхъ народовъ. На Востокѣ К. употреблялись какъ печати; иногда имъ придавали магическое значеніе. У римлянъ кольца служили почетными знаками разныхъ сословій: сначала золотыя кольца могли носить только сенаторы, со временъ Юстиніана у римлянъ вошло въ обычай, чтобы женихъ давалъ К. невѣстѣ въ день обрученія; впослѣдствіи обычай этотъ былъ усвоенъ христіанами. Римская церковь считаетъ К. знакомъ епископской власти; инвеститура дается кольцомъ (обыкн. золотымъ съ аметистомъ) и посохомъ.

Кольцовая поверхность въ геометріи, или поверхность тора, поверхность вращенія, получаемая отъ вращенія круга около прямой линіи, лежащей въ плоскости круга. Объемъ К. п. равенъ произведенію окружности круга, описываемаго центромъ образующаго круга, на площадь этого послѣдняго; а поверхность—произведенію той же окружности на окружность образующаго круга.

Кольцова-Масальская, княгиня, Елена Михайловна, дочь кн. Михаила Гики, одна изъ сам. многостороннихъ и выдающихся писательницъ новаго времени, род. въ 1828 г. въ Бухарестѣ, съ 1849 г. въ замужествѣ за княз. Кольцовымъ-Масальскимъ Слабое здоровье принудило Е. М. въ 1855 г. уѣхать за-границу, гдѣ она и ум. въ 1888 г. во Флоренціи. Многочисленн. труды Е. М. по исторіи, искусству, истор. литерат., политическ., общественн. и религіоз. вопросамъ и беллетристич. ея произведенія появлявшіяся отдѣльными изданіями или на страницахъ лучшихъ журналовъ Западн. Европы и Америки подъ псевдонимомъ Доры д'Истріи, свидѣтельствуютъ объ универсальномъ и серіозномъ научн. образованіи, глубоко-сознательномъ отношеніи къ политич. и религіозн. явленіямъ современности, рѣдкой лингвистич. эрудиціи (Е. М. владѣла 10-ю языками) и выдающемся повѣствовательномъ талантѣ. Въ литературно-научн. дѣятельности Е. М., въ общемъ носящей космополитич. характеръ, руководящимъ мотивомъ является идея о пріобщеніи Востока къ европейск. цивилизаціи. Важнѣйш. сочинен.: „Les femmes en Orient“, „Des femmes, par une femme“, „Gli Abbanesi in Rumenia“, „La poesie des Ottomans“

А. В. Кольцовъ.

Кольцовъ, Алексѣй Васильевичъ, народный поэтъ-самоучка, сынъ прасола, род. 2-го окт. 1809 г. въ Воронежѣ. Дѣтство и юность К. прошли въ грубой и удушливой атмосферѣ мелкаго торгашества, не проникавшей однако въ свѣтлый міръ его задушевной жизни, и подъ благодатными впечатлѣніями роскошной степной природы, нашедшей отзвукъ въ широкомъ и размашистомъ колоритѣ многихъ его произведеній. Не получивъ почти никакого образованія, К. рано сталъ увлекаться чтеніемъ сказокъ, и волшебн. міръ Бовы, Еруслана и Шахерезады сообщилъ первый толчекъ его богато-одаренной творческой фантазіи. Послѣ первыхъ неудачныхъ поэтич. опытовъ К., подъ вліяніемъ своего талантливаго друга, семинариста, впослѣдствіи врача Серебрянскаго, и чтен. лучшихъ образцовъ русской литературы, вышелъ на болѣе самостоятельный и правильный путь народной поэзіи. Благотворное вліяніе на дальнѣйшее развитіе его таланта имѣло личное знакомство и сношенія съ лучшими представителями тогдашн. русск. литературы (въ особенности съ В. Г. Бѣлинскимъ), весьма сочувственно относившимися къ простолюдину-поэту. Мечты К.—совершенно покинуть коммерческ. дѣятельность и посвятить себя всецѣло поэзіи не осуществились вслѣдствіе матеріальныхъ осложненій и быстраго развитія чахотки, завершившагося смертью поэта 19-го окт. 1842 г. въ Воронежѣ. Сынъ народа, нося въ душѣ всѣ элементы народнаго духа, К. создалъ въ русск. литературѣ художественную народную пѣсню, воспроизводящую съ трогательной задушевностью и неподражаемою простотой и правдивостью всю прозу и поэзію народной жизни. По силѣ лирич. таланта, изумительному богатству роскошныхъ и оригинальныхъ образовъ народн. поэзіи и гармоническому сочетанію оригинальной формы съ самобытнымъ содержаніемъ—пѣсни К. занимаютъ первое мѣсто въ русской и одно изъ первыхъ мѣстъ въ народной поэзіи всѣхъ временъ и народовъ.

Кольчагва (Colchagua), пров. въ южно-америк. республикѣ Чили, 9829 кв. км., 155687 ж.; очень богата скотомъ. Гл. гор. С. Фернандо.

Кольчаны или гальцаны, племя, обит. въ бывш. русско-америк. владѣн., между верховьями рѣки Атны или Мѣдной и верхн. теч. р. Кусковима.

Кольчатые черви, Annelides, классъ червей, къ которому принадлежатъ высшіе черви. Ихъ цилиндрическое тѣло состоитъ изъ ясноотличимыхъ тождественныхъ сегментовъ, раздѣляющихся глубокими кожистыми перегородками. У К. ч. кожа мягкая и покрываетъ подкожный слой кольцевыхъ и продольныхъ мускуловъ. Органы движенія развиты въ видѣ присосокъ на концахъ тѣла или въ видѣ малоразвитыхъ конечностей, снабженныхъ щетинками. Ротовое отверстіе лежитъ на брюшной сторонѣ тѣла и ведетъ въ мускулистую глотку, которая снабжена сильными челюстями и часто выпячивается въ видѣ хоботка. За глоткой слѣдуетъ кишечный каналъ, проходящій вдоль тѣла, образуя перетяжки или слѣпые боковые мѣшки соотвѣтственно сегментамъ. Отверстіе порошицы лежитъ на спинной сторонѣ задней части тѣла. Нервная система состоитъ изъ глоточнаго узла, мозга и нервныхъ нитей, направляющихся къ органамъ чувствъ. Изъ органовъ чувствъ развиты сложные глаза, слуховые пузырьки и органы осязанія. Сосудистая система находится въ сообщеніи съ полостью тѣла, наполненнаго зеленою или красною кровяною жидкостью; она бол. ч. состоитъ изъ спиннаго и брюшн. сосудовъ, соединяющихся анастамозами. Кровяная жидкость движется сокращеніями самихъ сосудовъ. У нѣкоторыхъ К. ч. встрѣчаются особые органы дыханія въ видѣ жаберъ, другіе дышатъ всей поверхностью тѣла. Выдѣлительные органы имѣютъ видъ

петлистыхъ каналовъ, лежащихъ попарно въ боковыхъ частяхъ каждаго сегмента, и открываются наружу особыми порами. Размножаются яйцами или безъ метаморфоза, или претерпѣвая сложный метаморфозъ. Благодаря самостоятельности каждаго сегмента К. ч. могутъ также размножаться дѣленіемъ и почкованіемъ. Питаются животными веществами и живутъ свободно на землѣ, въ тинѣ, въ прѣсной водѣ и въ неглубокихъ част. морей. По способу передвиж. подраздѣляются на подклассы: присосники и щетиноногіе.

Кольчевъ, Степанъ Алексѣев., вицеканцлеръ, рус. госуд. дѣятель, произведенъ въ камеръ-юнкеры въ 1781, въ камергеры въ 1788 г. Въ 1799 г. отправленъ имп. Павломъ I въ Вѣну для переговоровъ о содѣйствіи австрійск. правительства Суворову въ его походѣ въ Италію. По увольненіи Панина, занялъ его мѣсто вице-канцлера и вскорѣ послѣ того былъ отправленъ полномочнымъ министромъ къ франц. двору; ум. въ 1804 г.

Кольчестеръ (Colchester), порт. гор. въ англійск. графствѣ Эссексъ, при Кольнэ, 28 395 ж.; богатая ловля устрицъ.

Кольчуга, старинн. русск. доспѣхъ, въ видѣ рубахи до колѣнъ и выше, съ руковами до локтя или до кисти, съ разрѣзами у шеи и у подола, или подбора; края подбора назывались подзоромъ. К. дѣлалась изъ желѣзныхъ колецъ и была безъ воротника (ожерелья), или съ воротникомъ, плотно застегивавшимся запонами, и украшалась металлич. бляхами (мишенями) на груди, спинѣ и подолѣ.

Колѣна 1) части, звѣнья пѣсенъ голосныхъ и плясовыхъ, которыя повторяются дважды. Разнообразное пѣніе птицъ дѣлятъ на К. У соловья 9 К., и любители дали имъ названія: дробь, переливъ, прищелка, лѣшаго дудка, кукушк. перелетъ и пр. 2) К., родъ или поколѣніе, отродье, племя. 3) К. (въ бот.), междоузліе, см. это слово.

Колѣнная опухоль, или бѣлая К. опухоль (tumor albus genu), воспаленіе колѣна, преимущественно встрѣчается у золотушныхъ.

Колѣнный феноменъ (сухожильный рефлексъ), явленіе, состоящее въ томъ, что если при слегка согнутомъ колѣнѣ ударить по сухожилью подъ колѣнной косточкой, нога на минуту моментально выпрямляется, т. е. происходитъ непроизвольное сокращеніе мускуловъ, обусловливающихъ сгибаніе и разгибаніе колѣна; отсутствіе этого явленія указываетъ на начинающееся серьезное заболѣваніе спиннаго мозга.

Колѣно, genu, суставъ, образуется нижнимъ концомъ бедренной кости, верхнимъ концомъ большой берцовой кости и *колѣнною чашкою*, patella. Эта послѣдняя имѣетъ видъ плоской, круглой кости, покрывающей колѣнный суставъ так. образ., что образуется возвышеніе. Ей противуположна *подколѣнная ямка*, fossa poplitea, лежащая на задней сторонѣ колѣннаго сочлененія, между 2-мя сухожиліями; въ ней проходятъ важные сосуды и нервы.

Колѣнчатый 1) **параллелограммъ**, см. параллелограммъ Уатта 2) **К. рычагъ**, или ломаный рычагъ, такой рычагъ, въ которомъ точка опоры не лежитъ на одной прямой, соединяющей точки приложенія дѣйствующихъ силъ. Плечомъ такого рычага будетъ всегда перпендикуляръ, опущенный изъ точки опоры на направленіе дѣйствующихъ силъ; соотношеніе между силами и плечами такое же, какъ въ прост. рыч. 3) **К. валъ**, употребл. въ машин. при передачѣ движенія шатуномъ, замѣняя кривошипъ, для преобразованія вращательнаго движенія или поступательнаго перемѣннаго во вращательное, примѣняется тогда, когда плоскость, въ которой передается движеніе, находится между опорами вала, который получаетъ или передаетъ движеніе. Такіе валы бываютъ одноколѣнчатыми, двухколѣнчатыми; тогда колѣна могутъ быть расположены или подъ прямымъ угл. или подъ угл. 180°; въ трехколѣнчатыхъ и т. д. колѣна также располагаются подъ различ. угл. 120° и т. д. К. валы очень дороги и ихъ всегда стараются замѣнить кривошипами.

Колюры (астрон.), тѣ два меридіана небеснаго шара, изъ которыхъ одинъ проходитъ черезъ точки равноденствія, другой—черезъ точки солнцестоянія, перв. наз. К. равноденств., другой К. солнцестоянія

Колюченосныя, Teuthyes, сем. костистыхъ рыбъ отр. acanthopteri, им. яйцеобразное, сплюснутое, покрытое кожеобразнымъ покровомъ или чешуями тѣло, съ маленькой вооруженной челюстными зубами мордой, одинъ спинной плавникъ; принадлежатъ морямъ жаркаго пояса, питаются морск. раст., въ пищу употребляются темнокожими туземцами.

Колючеперыя, Acanthopteri, отрядъ костистыхъ рыбъ, достигаютъ 6 ф. длины, ярко окрашены, съ гребенчатыми жабрами и раздѣльными глоточными костями, свободными шилообразными лучами спинныхъ плавниковъ, съ вооруженными шиповымъ лучемъ брюшными плавниками, съ плавательнымъ пузыремъ; большая часть изъ нихъ живетъ въ моряхъ, хотя лучшіе изъ видовъ принадлежатъ къ нашимъ прѣсноводнымъ. Всѣ онѣ хищны, прожорливы, съѣдобны. Къ этому отряду принадлежитъ 25 семействъ (въ Россіи окуни, судаки, ерши и др.).

Колючники, Carlina, родъ травянистыхъ растеній сем. сложноцвѣтныхъ; прямостоящій, кверху вѣтвистый стебель покрытъ нѣжными шерстистыми волосками; листья ланцентные, сухіе, жесткіе, слегка колючіе, сверху зеленые, снизу войлочные; цвѣты собраны въ небольшія головки. Къ этому роду принадлежатъ *К.—слеза трава*, C. acaulis, съ большими плоскими цвѣтами и очень короткимъ стеблемъ, встрѣчается на каменистыхъ мѣстахъ. Корни его были прежде въ большомъ употребленіи въ медицинѣ. Другой видъ К.,—C. vulgaris, будякъ, чертополохъ, имѣющій блѣдножелтые цвѣты, пушистый стебель и ланцетовидные колючіе листья, употребителенъ въ народной медицинѣ и ветеринаріи.

Колюшки, Gasterosteus, родъ мелкихъ рыбъ отр. колючеперыхъ (acanthopteri), сем. scombri, им. свободный спинной плавникъ, брюшные плавники состоятъ почти изъ одного шиповатаго луча, жаберныхъ лучей три; тѣло веретенообразное, сплюснутое, гладкое, по бокамъ покрытое 4—5 рядами щитовъ; челюсти снабжены зубами. Важнѣйшіе виды: *К. настоящая*, G. pungitus, очень маленькая рыба, не б. $2^1/_2$ д., им. передъ спиннымъ плавникомъ 9—11 шиповатыхъ лучей, водится въ Сѣвер. и Балтійск. моряхъ, но заходитъ далеко въ рѣки Другой видъ К., самый крупный и красивый, *К. морская*, G. spinachia, водится въ тѣхъ же моряхъ, какъ и пер.

Коляда (Коледа, лат. Colendae; въ нѣкоторыхъмѣстахъ Аусень, Таусень), древне-славянскій праздникъ въ честь солнца, совпадающій теперь съ праздникомъ Рождества; существенный обрядъ праздника состоялъ въ хожденіи по домамъ и прославленіи божества, а также въ сборѣ приношеній въ жертву (колядовать, колдовать — на харутанскомъ нарѣчіи значитъ приносить жертву; отсюда—колдунъ и колдунья, т. е. жрецъ и жрица). — Нынѣ К. сохранилась повсемѣстно въ Малороссіи и Бѣлоруссіи и пріурочивается къ Рождественскимъ святкамъ. Колядованье состоитъ въ хожденіи по домамъ на Рождество и Новый годъ съ поздрав., пѣснями и проч., причемъ колядующ. даютъ деньги и съѣстное.

Комайагуа (Comayagua), гл. гор. департамента К., въ Центр. Амер., въ шт. Гондурасъ, 10000 ж.

Комаккіо (Comacchio), укрѣпленный городъ въ итал. пров. Феррара, посреди *Валли ди К.* (Valli di C., болота при устьѣ По), 7630 жит.; разведеніе рыбы въ садкахъ.

Комана (Comana) 1) К. Понтійская, въ древн. городъ въ Pontos Polemoniakas, на Ирисѣ; центръ торговли съ Арменіей; знаменитый храмъ богини Ма (Артемиды); развалины его недалеко отъ турецкаго гор. Токата (въ Малой Азіи). 2) К. Каппадокійская, въ древней Каппадокіи, при Саросѣ, также извѣст. храм. бог. Ма, съ 6000 жрец.; развал. при Шарѣ.

Команда 1) небольшой военный отрядъ. 2) К., устное приказаніе начальника отряда, относящееся къ различнымъ движеніямъ солдатъ.

Командировка, отправленіе должностнаго лица съ какимъ-либо порученіемъ.

Командиръ, начальникъ какой-либо части войска.

Командованіе 1) начальствованіе надъ извѣстною частью войска или цѣлою арміею. 2) К., произношеніе команды на ученьи или въ бою.

Командорскіе оо., группа оо. къ в. отъ Камчатки (въ Азіи), важнѣйшіе изъ нихъ: о. Беринговъ и Мѣдный; открыты Берингомъ (слывшимъ въ томъ краю подъ именемъ Командора) въ 1728 г.

Командоръ 1) высшая степень въ рыцарскихъ орденахъ. 2) К., или капитанъ корабля, флотскій чинъ между капитаномъ 1-го ранга и контръ-адмираломъ, уничтоженный въ первые годы царствованія императора Николая I.

Команчи, индѣйское племя на вост. отъ Ріо-Грандэ, на границѣ между Мексикой и Техасомъ; прежде очень воинствен., нынѣ обратилось къ земледѣлію и скотоводству. К. говорятъ языкъ., принадлежащ. къ сем. Нумаск. яз. (оч. распростран. въ Зап. Америкѣ); религія ихъ напоминаетъ сабеизмъ; солнцу они приписыв. сотвор. всего сущаго; вѣрятъ въ загроб. жизнь не только людей, но и животныхъ.

Команъ, мѣра сыпучихъ тѣлъ въ Дербентскомъ уѣздѣ, = 2 четвертямъ и 6 гарнц.

Комарка (итал. Comarca), судебный округъ. *К.-ди-Рома* — область города Рима, прежде пров. Папской области.

Комаровка 1) поселокъ Сѣдлецкой г., 336 ж. 2) К., пос. Люблинской г., 2668 ж.

Комаровскій, графъ Леонидъ Алексѣевичъ, докторъ международнаго права, съ 1881 г. ординар. проф. международнаго пр. въ Московскомъ унив. Соч.: „Начало невмѣшательства“, „О международномъ судѣ“, „Обзоръ современной литературы по международному праву“ и рядъ спеціальныхъ статей въ „Юридич. Вѣстн.“ и „Русской Мысли“.

Комаровъ 1) Александръ Виссаріоновичъ, генералъ, род. въ 1832 г.; въ 1849 г. участвовалъ въ походѣ въ Венгрію; въ 1856 г. переведенъ на Кавказъ, гдѣ съ 1859 г. главнымъ образомъ принималъ участіе въ управленіи Кавказа и Закаспійской области; съ 1882—1890 г. занималъ должность начальника Закаспійской области; въ 1884 г. подчинилъ Россіи Мервъ; въ 1885 г. удачно отразилъ нападеніе афганцевъ и 30 марта разбилъ ихъ при р. Кушкѣ на Афганской территоріи. 2) К., Виссаріонъ Виссаріоновичъ, русскій писатель и публицистъ, служилъ въ военной службѣ, вышелъ въ отставку полковникомъ, состоялъ начальникомъ штаба Черняева въ сербско-турецкую войну. Въ 1872 г. издавалъ газету „Русскій Міръ“; съ 1877 г.—издатель „С.-Петербургскихъ Вѣдомостей“, потомъ газ. „Свѣтъ“. 3) К., Матвѣй, изслѣдователь по русской исторіи и быту, жившій въ концѣ XVIII в. Извѣстенъ соч. „Описаніе тринадцати свадебъ вел. русс. князей и государей“ (1785) и „Старинныя письма китайск. импер. къ русскому государю, писанныя за 150 л.“ (1787).

Комаръ, Culex, родъ двукрылыхъ насѣкомыхъ сем. Tipulariae, им. очень длинныя, тонкія ноги, острый, длинный хоботокъ, вторую пару крыльевъ въ зачаточномъ состояніи; у самцовъ перистые сяжки; самки питаются кровью животныхъ, а самцы сокомъ растеній; въ теплую погоду тысячами кружатся въ воздухѣ; личинки ихъ живутъ въ водѣ; К—ры человѣку непріятны уколами, вызывающими зудъ. Къ этому р. относится *К. обыкновенный*, C. pipiens, водящійся повсемѣстно въ сырыхъ мѣстностяхъ; его бурыя крылья усажены волосками, части рта вытянуты въ хоботокъ, состоящій изъ футляра и 4 острыхъ щетинокъ, которыми К. производитъ уколы; сдѣлавъ уколъ, К. сосетъ кровь, впуская въ ранку ѣдкую слюну, вызывающую на мѣстѣ ранки волдырь. Самка К. кладетъ въ воду до 300 яицъ, склеенныхъ липкою жидкостью. Чрезъ нѣсколько дней изъ плавающихъ яичекъ выходятъ личинки въ видѣ червяковъ съ ясно-членистою кожею, большою головою, глазами, ртомъ, вооруженнымъ парою щетинокъ, служащихъ для захватыванія добычи, и на послѣднемъ членикѣ съ трубочкой, всегда торчащей изъ воды при плаваніи личинки и служащей органомъ дыханія. При четвертомъ линяніи личинки превращаются въ куколки съ очень утолщенной передней частью тѣла и загнутой задней частью тѣла; дышатъ куколки также при посредствѣ трубочекъ, рта не имѣютъ и вовсе не питаются. Дней черезъ 8 изъ куколки выходитъ взрослый К. Превращеніе длится недѣли 3 или 4, такъ что въ одно лѣто можетъ быть до 5-ти поколѣній; осенью бол. часть К—въ умираетъ, меньш. ч. ихъ перезимовываетъ, забивш. въ тепл. уголъ.

Комбаконумъ, гор. въ инд. президент. Мадрасъ, окр. Танджуръ, на дельтѣ р. Кавери, 50098 ж.; центръ индійской образованности.

Комбенъ, Гранъ-Ко (Combin, Grand-C.), вершина Пеннинскихъ Альпъ, на границѣ швейцарскаго кантона Валлисъ и итал. пров. Туринъ; 4317 м. выс.

Комбинація (лат.) 1) соединеніе, сопоставленіе, группировка различныхъ данныхъ выводовъ и за-

ключеній. 2) К., въ политикѣ, искусственное соединеніе нѣсколькихъ политическихъ обстоятельствъ, устанавливающее опредѣленный полит. порядокъ. 3) К., въ матем. ученіе о *К.* или соединеніяхъ есть часть алгебры, въ кот. излагаются правила о соединеніи данныхъ элементовъ въ группы въ извѣстномъ порядкѣ или въ извѣстномъ числѣ; такъ, напр., изъ простыхъ элементовъ a, b, c, d, e можно сдѣлать слѣдующія 10 двойныхъ соединеній: ab, ac, ad, ae, bc, bd, be, cd, ce, de. 4). К., соединеніе въ минер. формы кристалловъ съ разнородными плоскостями, число которыхъ указываетъ на число соединенныхъ формъ. *Двучисленною К.* наз. К. 2-хъ формъ; *трехчисленною*—К. 3-хъ формъ и т. д.

Комбинированный звукъ (Тартиническій тонъ по имени композитора и музыканта Джіузеппе Тартини), получается при созвучіи двухъ одинаковыхъ тоновъ, отличающихся только количествомъ звуковыхъ колебаній, причемъ число колебаній новаго (комбинированнаго) тона = разности колебаній обоихъ составляющихъ тоновъ.

Комбъ 1) (Combe) Абрамъ, англ. общ. дѣятель, род. въ 1785 г., послѣдователь Роберта Оуэна; основалъ въ Глэсго (1825) кооперативную общину, котор. вскорѣ распалась послѣ его смерти въ 1827 г. Написалъ: „Metaphysical sketches of the old and new systems“ (1823). 2) К., Андрю, физіологъ, младш. братъ пред., род. въ 1797 г., съ 1835—36 г. б. лейбъ-медикомъ кор. Леопольда бельг., потомъ англ. королевы Викторіи, ум. въ 1847 г.; напис.: Observations on mental derangement“, „Principles of phisiology applied to the conservation of health“; сочин. его теперь устарѣли. 3) К. (Combes), Франсуа, франц. историкъ, род. въ 1816 г. въ Альби, образованіе получ. въ мѣстн. университ., съ 1844 г. проф. исторіи при коллегіи въ Памьерѣ, съ 1853 г.— при лицеѣ Бонапартъ въ Парижѣ, въ 1856—60 гг. былъ инспекторомъ академіи въ Лонъ-ле-Сонье, въ 1860 г. призванъ на каѳедру истор. въ Бордо. К. предпринялъ съ научн. цѣлью нѣсколько путешествій по Голландіи, Италіи и Швейцаріи. Изъ его сочинен. заслуж. вниманія: „Histoire générale de la diplomatie européenne“, „La Russie en face de Constantinople et de l' Europe“, „Histoire de la diplomatie slave et scandinave“. Со времени войнъ 1866 и 1870 гг. К. обратился къ изучен. нѣмецк. исторіи и написалъ: „Histoire de la monarchie prussienne et de sa fondation“, „Histoire des invasions germaniques en France“; „Les liberateurs des nations“. Кромѣ того К. напис. 2 трагедіи: „Le maréchal de Montmorency“ и „Cathérine de Médici“.

Комедія (греч. „веселая пѣсня“), драматическое произведеніе, предназначенное для чтенія или для исполненія на сценѣ, въ котор. изображаются произвольныя или случайныя житейскія столкновенія, обнаруживающія несоотвѣтствіе проявленія данныхъ идей въ дѣйствительности съ тѣмъ понятіемъ, которое нашъ разумъ составилъ объ этихъ идеяхъ. Несоотвѣтствіе между осуществляемымъ понятіемъ и осуществленнымъ явленіемъ вызываетъ смѣхъ и разрѣшается благополучно, не оставляя въ душѣ читателя или зрителя тяжелаго впечатлѣнія. Въ общей средѣ драматич. жанровъ комедія занимаетъ среднее положеніе между трагедіей и фарсомъ, отличаясь отъ 1-й тѣмъ, что дѣйствіе ея развивается не изъ разумныхъ началъ, а изъ неразумія и нелѣпости; отъ втораго тѣмъ, что разрѣшается только безвредно, но отнюдь не выгодно для своихъ героевъ. Соотвѣтственно характеру комизма и области его проявленія различаются нѣсколько видоизмѣненій комедій: 1) *высшая комедія*, всегда совмѣщающая шутку съ серьезностью, контрастомъ между величіемъ осуществляемой идеи и ея искаженнымъ воплощеніемъ, дающая поводъ къ сожалѣнію и грусти (*юмористич. комедія*) или къ насмѣшкѣ и негодованію (*сатирич. комедія*), но съ другой стороны сводящая къ благополучному или безвредному исходу даже мрачныя зачатки и тревожныя затрудненія; 2) *низшая комедія*, утрирующая черты несоотвѣтствія и вызывающ. только смѣхъ; 3) *фантастическая комедія*, заимствующая сюжеты изъ міра воображенія; 4) *реальная комедія*, черпающая ихъ изъ дѣйствительности; 5) *современная комедія*, осмѣивающая злобы дня; 6) *историческая комедія*, воспроизводящая моменты прошлаго; 7) *комедія характеровъ*, изображающая несовершенства и смѣшныя стороны человѣческой личности; 8) *комедія положеній*, построенная на несоотвѣтственномъ и несообразномъ стеченіи обстоятельствъ. Начала комедіи относятся къ глубокой древности. Въ китайской, индійской и перуанской литературахъ уже встрѣчается комическій элементъ, то обособленный въ отдѣльныя произведенія, то сплетаясь съ серьезными или трагическими мотивами. Честь окончательнаго выдѣленія комическаго элемента изъ первоначальнаго драматическаго единства и высокаго художественнаго развитія его принадлежитъ грекамъ. Возникнувъ изъ народныхъ фарсовъ, обычныхъ на торжествахъ Діониса, греческая комедія привилась и развивалась преимущественно въ Аѳинахъ (въ области Аттикѣ, откуда названіе *„аттическая комедія“*) и въ 1-й періодъ своего развитія (*древняя аттич. К.*, отъ 460—404 г. до Р. Х.) является, въ особенности подъ перомъ Аристофана (452—388 г. до Р. Х.; важн. комед.: „Облака“, осмѣивающая метафизическое направленіе тогдашней философіи; „Всадники“, направленн. противъ демогога Клеона; „Птицы“, осмѣивающая богатыя надежды, котор. Аѳиняне возлагали на сицилійскую экспедицію; „Осы“, темою котор. служитъ страсть Аѳинянъ къ сутяжничеству), грозной политической силой, представительницей общественнаго мнѣнія, съ которой приходилось считаться всякому новатору въ политич. и религіозной области. Злоупотребленія такимъ широкимъ вліяніемъ повели къ строгимъ цензурнымъ мѣропріятіямъ, и аттич. комедія, утративъ свое политическое значеніе, вступила во 2-й, раціоналистическій періодъ своего развитія (*средне-аттич. комедія*, 404—338 г. до Р. Х.) и, въ лицѣ своихъ лучш. представителей—Антифана (408—334 г.) и Алексиса (ок. 384 г.),—громила устарѣлыя религіозныя воззрѣнія Гомера и старшихъ трагиковъ. Съ водвореніемъ бо́льшаго единообразія въ религіозныхъ взглядахъ аттическая комедія теряетъ свое религіозно-образовательное значеніе, съ половины IV в. до Р. Х. вступаетъ въ 3-й послѣдній періодъ своего развитія (*новая аттич. комедія*, ок. 338 г.) и черпаетъ сюжеты изъ узкаго круга семейной жизни. Въ александрійск періодъ греч. лите-

ратуры (отъ 300 г. до Р. Х.—500 г. по Р. Х.) греч. комедія постепенно вырождается въ фарсъ. Въ Италіи комедія беретъ начало также изъ источника народнаго юмора, создавшаго типичные и устойчивые образы ателланъ, оскской комедіи, прародительницы современной италіанск. commedia dell arte. Видоизмѣненіемъ этой первоначальной формы подъ вліяніемъ греч. образцовъ явилась римская comedia togata, черпавшая сюжеты не изъ провинціальной, а исключительно изъ римской жизни, и comedia palliata, представлявш. переводъ и передѣлку греч. комедій. Кориеями римской комедіи были Теренцій (185 — 159 г. до Р. Х.), Плавтъ (254—184 г. до Р. Х.) и Афраній (140—94 г. до Р. Х.). Но, какъ всѣ подражательныя явленія римской духовной жизни, римская комедія не достигла высоты своихъ оригиналовъ. Ея сюжеты не выходили за предѣлы частной жизни, ея интриги и характеры утомительно однообразны.—Драматическая поэзія средневѣковой Европы, въ общемъ теченіи которой временно исчезаетъ комедія, какъ самостоятельный видъ творчества, слагалась подъ вліяніемъ двухъ факторовъ—церковно-обрядоваго и народно-бытоваго. Церковная обрядность католическ. церкви создала духовно-историческую мистерію и религіозно-нравоучительную moralité; народный юморъ выразился въ комическихъ бытовыхъ сценахъ и фарсахъ, постепенно вторгавшихся въ серіозную и строго-учительную духовную драму въ качествѣ короткихъ шутовскихъ сценъ и разговоровъ (интермедіи), вставлявшихся между дѣйствіями. Самый терминъ „комедія“ въ теченіе среднихъ вѣковъ вовсе не прилагался къ драматическимъ произведеніямъ, обыкновенно носившимъ другія латинскія названія; подъ комедіей-же разумѣли эпическій разсказъ, въ которомъ тревожныя осложненія изображаемыхъ положеній сводятся къ благополучному исходу; въ такомъ смыслѣ Дантъ назвалъ „комедіей“ свою поэму. Знакомство съ классич. образцами въ эпоху Возрожденія также мало выяснило неясное представленіе о различіи между комизмомъ и трагизмомъ, и въ эту эпоху „комедіей“ нерѣдко называли такія пьесы, которыя болѣе заслуживаютъ названія трагедіи. Какъ самостоятельный литературный типъ и терминъ, хотя и съ нѣсколько неопредѣленнымъ значеніемъ, комедія является лишь въ концѣ XV в., съ возникновеніемъ „школьной комедіи“, сложившейся подъ вліяніемъ схоластической науки и ея метода и строго различавшей серіозный и смѣшной элементы. Съ этого времени комедіей называется драматическое произведеніе, въ которомъ съ нравоучительною цѣлью изображается жизнь общественная и частная, съ нѣкотор. изяществомъ и остроуміемъ, причемъ дѣйствующими лицами являются люди средняго сословія, тогда какъ дѣйствія людей знаменитыхъ составляютъ предметъ поэмы или трагедіи. Школьная піитика по содержанію и составу комедіи различала 4 ея вида: 1) *простая*, безъ чередованія серьезнаго элемента со смѣшнымъ; 2) *сложная* (implexa, turbata), въ которую входятъ посторонніе эпизоды, и дѣйствіе часто мѣняетъ свой характеръ; 3) *нравоучительная* (morata), въ которой изображаются нравы; 4) *смѣшанная*, въ которой преобладаютъ остроты и шутки. Съ обособленіемъ комическаго элемента начинается новая эпоха самостоятельнаго развитія комедіи подъ взаимнымъ перекрестнымъ вліяніемъ европейскихъ литераторовъ. Во Франціи исторія правильной комедіи начинается съ Мольера (1622 — 1673 года), „отца франц. комедіи“, творца комедіи характеровъ. Въ Испаніи въ XVII в. возникаетъ комедія положеній, основателемъ и лучшимъ представителемъ которой является Лопе-де-Вега (1562—1635 г.) и его школа. Послѣдній видъ К. появляется во франц. литературѣ въ комедіяхъ Бомарше (1732—1799 г.) и его талантливаго послѣдователя Скриба (1791—1861г.), основавшаго кромѣ того историческую комедію. Въ итальянской литературѣ, кромѣ низшей народной комедіи, commedia dell'arte, представляющей историческое переживаніе римскихъ тогатъ и оскскихъ ателланъ, появляется „высшая комедія“, commedia erudita, талантл. представителемъ котор. является Макіавелли (1469—1527 г.); на ряду съ нею развивается историч. комедія, исходящ. отъ Гольдони (1707—1793 г.) и fiabe dramatiche, фантастическ. комедія, основанн. Карло Гоцци (1722—1806 г.). Въ англійской литературѣ Шекспиръ (1564—1616) является геніальнымъ представителемъ преимущественно фантастич. комедіи, а Шэридэнъ (1751 — 1816 г.)—комедіи характеровъ. Въ Германіи комедія характеровъ ведетъ свое начало отъ Лессинга (1729—1781 г.), комедія положеній—отъ Коцебу, „нѣмецкаго Скриба“; фантастически-сатирич. комедія основана Тикомъ (1773—1853 г.).—Историч. судьбы европейск. драмы отразились и въ развитіи русской драматич. поэзіи. Главные факторы западной драматической литературы—церковно-обрядовый и народно-бытовой—имѣли въ развитіи русск. драмы ограниченное значеніе, такъ какъ немногіе и несложные мистеріальные обряды, заимствованн. православною церковью изъ Византіи (пещное дѣйство, хожденіе на осляти), не получили широкаго развитія и вскорѣ совершенно заглохли, не соотвѣтствуя общему характеру русской жизни. Съ другой стороны, въ средѣ народа никогда не изсякалъ живой источникъ юмора, создавшаго „скоморошное художество“, кукольную комедію, малороссійск. и бѣлорусск. вертепъ и великорусск. раекъ; но аскетическое направленіе старо-и средне-русской культуры не уживалось съ народной потѣхой, строго осуждая ее, какъ „поганство“ и „бѣсовскія игрища“, и тѣмъ задерживало развитіе драматическаго творчества вообще и комедіи въ частности. Такимъ образомъ, развитіе самобытной русской комедіи встрѣчало упорное противодѣйствіе въ неблагопріят. историческихъ условіяхъ, и первыя точки опоры русская комедія нашла на чуждой, занесенной съ Запада почвѣ. Въ половинѣ XVII ст. въ южную Русь черезъ Польшу проникаетъ іезуитская школьная драма и водворяется въ кіевской академіи, тогдашнемъ жизненномъ нервѣ южной Руси, хранительницѣ народныхъ завѣтовъ и идеаловъ. Формы безжизненной мистеріи и нравоучительной аллегоріи, въ которыя облечена была пришельческая драма, были чужды народному характеру, и живая, кипуч. дѣйствительность окружающей жизни, полной борьбы и бурныхъ стремленій, не замедлила вторгнуться въ эту сухую среду и разсыпаться яркими блестками народнаго юмора въ комическихъ интермедіяхъ. Таковы интерлюдіи Георгія Конисскаго и Митрофана Довга-

левскаго (писателей 2-й полов. XVII в.), воспроизводящ. популярные украинскіе типы или драматизированныя народныя сказки и анекдоты, и въ особенности траги-комедія Ѳеофана Прокоповича „Владиміръ“, написан. въ 1705 г. и представляющая совмѣщеніе психологич. драмы съ сатирической комедіей. Со второй половины XVIII ст. кіевская академія постепенно утрачиваетъ свою оригинальность и значеніе, южно-русская литература сливается съ великорусской, и роль руководителя народнаго умственнаго развитія выпадаетъ на долю вновь основаннаго московскаго университета. Западная наука, нашедшая въ немъ центръ распространенія, принесла съ собою ложно-классическое подражательное направленіе, временно подавившее самостоятельныя проявленія русской жизни въ литературѣ. Даже лучшія комедіи этого направленія (ком. Сумарокова (1717 — 1777 г.): „Опекунъ“, „Лихоимецъ“, „Трессотиніусъ“ и комед. Княжнина (1742—1791): „Хвастунъ“ и „Чудаки“), при всей своей „смѣхотворной остротѣ“, поражаютъ бѣдностью содержанія, несообразностью ситуаціи и нерусск. воззрѣніями и нравами. Медленно освобождалась русская комедія отъ иностраннаго вліянія. По содержанію своему она вступаетъ на самобытный путь въ Екатерининскую эпоху: комедіи самой великой Императрицы („О, время!“, „Имянины г-жи Ворчалкиной“, „Недоразумѣнія“, „Вѣстникова съ семьею“) и Фонъ-Визина (1745 — 1792 г.) „Бригадиръ“ и „Недоросль“ осмѣиваютъ явленія русской жизни, но построеніемъ и сюжетомъ еще очень напоминаютъ французскую школу. Тотъ же отпечатокъ франц. вліянія носятъ всѣ лучшія произведенія русск. комической литературы („Ябеда“ Капниста (1757 — 1823 г.), „Урокъ дочкамъ“ и „Модная лавка“ И. А. Крылова (1768—1844 г.) и прекрасная сатирическая комедія Грибоѣдова (1795—1829 г.) „Горе отъ ума“) вплоть до безсмертной реалистическ. комедіи Гоголя (1808—1852 г.) „Ревизоръ“ (напис. въ 1836 г., въ первый разъ поставленъ на петербургской сценѣ въ апрѣлѣ 1836 г.), открывшей собою эпоху свободнаго и самостоятельнаго развитія русской комедіи на реалистической основѣ. Самымъ полнымъ и блестящимъ выраженіемъ этого новаго направленія являются комедіи А. Н. Островскаго (род. въ 1823 г., ум. въ 1886 г.) „Свои люди—сочтемся“, „Не въ свои сани не садись“, „Бѣдность не порокъ“, „Не такъ живи, какъ хочется“, „Бѣшенныя деньги“, „Доходное мѣсто“, захватывающія всю ширь современной русской жизни, во всемъ пестромъ разнообразіи ея пороковъ и недостатковъ, отъ грубыхъ, элементарн. видовъ нравственной порчи до полнаго нравственнаго ничтожества и разложенія, прикрытыхъ лоскомъ поверхностной образованности и мишурою напускнаго героизма. (О комедіи см.. „Очерки изъ исторіи русской драмы XVII—XVIII стол.“ П. О. Морозова, С.-Петербургъ, 1888 г. „Очерки изъ исторіи украинской литературы XVIII в.“ Петрова. „Edélestand du-Méril“, „Histoire de la comédie“).

Комела, р. Вологодской губ., Грязовецк. уѣзда, лѣв. прит. Лежи, сист. Сухоны; нач. на гран. Пошехон. у. подъ имен. Соть; пройдя чрезъ оз. Никольское, получ. назв. К.; дл. 60 в.; сплавна на прот. 40 верстъ.

Комельскій-Арсеніевъ-Ризположенскій монаст., см. Арсеній (13).

Комендантъ, начальникъ гарнизона, крѣпости.

Янъ Амосъ Коменскій

Коменскій (Comenius), Янъ Амосъ, геніальный реформаторъ въ области педагогіи, чехъ по происхожденію, род. 28-го марта 1592 г. въ мѣстности Нимвицы въ Моравіи. Рано оставшись круглымъ сиротою, К. лишь на 16-мъ году отданъ былъ въ школу и впослѣдствіи самостоят. трудомъ пополнилъ пробѣлы своего первонач. образованія. Жизнь К., протекавшая въ непрерывныхъ трудахъ изъ-за хлѣба, подъ жестокими ударами политич. бури, потрясавшей втеченіе 30 лѣтъ современную ему Германію и умчавшей общину богемскихъ братьевъ, во главѣ которой К. стоялъ, за предѣлы отечества, на скитаніе безъ средствъ и крова, дѣлилась между общественной дѣятельностью, въ которой К. являлся то законодателемъ европейск. педагогіи и геніальн. организаторомъ народнаго образованія, то вѣрнымъ сыномъ своей церкви, заступникомъ и руководителемъ своихъ обездоленныхъ соотечественниковъ-единовѣрцевъ, и научными трудами, въ котор. онъ открылъ полныя жизни и несокрушимой твердости основы новой педагогики. Педагогич. теоріи К. изложены въ 5 его важнѣйш. сочинен.: 1) „Didactica magna“, полная система умст., физ. и нравственнаго воспитанія и образованія съ первыхъ дней жизни ребенка до зрѣлаго возраста, въ котор. впервые высказана идея народнаго и женскаго образованія; 2) „Janua linguarum reserata“ первый опытъ реальнаго метода изученія языковъ, имѣвш. громадный успѣхъ и распространеніе и положившаго начало коренному преобразованію школъ; 3) „Novissima linguarum methodus“, опытъ изложенія послѣдовательнаго учебнаго плана и соединенія всѣхъ принциповъ раціональнаго обученія; 4) „Orbis pictus,“ перв. опытъ наглядной энциклопедіи, вызвавшій множество подражаній и внесшій новую плодотвор-

ную струю въ науку элементарнаго обученія; 5) „Pansophia", неоконченъ. педогогич. энциклопедія, отрывки котор. изданы подъ заглавіемъ „Metaphysica". Скитальческая и трудовая жизнь К оконч. 15-го ноября 1671 г. въ Амстердамѣ. Педагогич. теоріи К., проникнутыя духомъ любви къ дѣтямъ и стремленіемъ къ всестороннему и сообразному съ требованіями природы развитію человѣч. личности, являются полнымъ и блестящимъ выраженіемъ педагогич идеаловъ славянской расы и донынѣ сохраняютъ благотворное вліяніе на прогрессъ педагогическихъ идей и практики.

Комерсъ, Антонъ Эммануилъ, богемскій агрономъ, р. въ 1814 г.; въ молодости изучалъ земледѣліе; съ 1835 г., во время управленія Богеміей графа Туна, служилъ подъ руководствомъ послѣдняго и былъ его уполномоченнымъ до 1874 г.; все это время успѣшно работалъ надъ земледѣльческой организаціей частно-владѣльческихъ хозяйствъ и, вообще, надъ развитіемъ земледѣлія въ странѣ; въ 1856 г. основалъ въ Тешенъ-Либгардѣ первую земледѣльческую школу въ Богеміи; по превращеніи послѣдней въ высшее учебное заведеніе былъ ея попечителемъ и директоромъ; былъ предсѣдателемъ Богемскаго земледѣльческаго клуба и директоромъ основаннаго по его почину земледѣльческаго кредитнаго учрежденія; издавалъ съ 1861 по 1882 г. „Лѣтопись земледѣлія въ Австріи"; въ наст. время живетъ въ Иглау (въ Моравіи). Написалъ: „Современное состояніе вопроса о производительности почвы", „Земледѣліе въ Австріи", „Очеркъ политической экономіи" „Организація земледѣльческаго производства" и друг.

Комета, свѣтящіяся небесныя тѣла, не имѣющія строго опредѣленной формы, незначительной плотности, съ нѣкоторыми особенностями въ своихъ движеніяхъ. Лишь рѣдкія К. видны простымъ глазомъ, такъ, съ 1800 по 1874 г. замѣчено 183 и изъ нихъ только 20 различались невооруженнымъ глазомъ. Нѣкоторыя изъ К. видимы всего нѣсколько дней, а другія нѣсколько мѣсяцевъ. К., какъ показали наблюденія Борелли, Дерселя и др., по большей части движутся по параболѣ, рѣже по эллипсу и лишь немногія по гиперболѣ. Невооруженный глазъ различаетъ въ К—хъ туманную оболочку или свѣтящуюся точку и менѣе свѣтлую полосу, хвостъ, который иногда имѣетъ очень большую длину, какъ напр. въ кометѣ 1843 года. Въ К—ахъ невидимыхъ простымъ глазомъ хвостъ весьма малъ или его совсѣмъ не бываетъ. По мѣрѣ приближенія К—ъ къ солнцу хвостъ становится длиннѣе, по мѣрѣ удаленія отъ него уменьшается или совершенно исчезаетъ. Если ядро кометы соединить линіей съ солнцемъ, то хвостъ располагается по направленію этой линіи; плотность хвоста чрезвычайно мала; такъ, не смотря на толщину хвоста въ 20000 миль, сквозь него видны малѣйшія звѣзды безъ потери яркости, и лучи ихъ свѣта по наблюденіямъ Бесселя и Струве не подвергаются никакимъ отклоненіямъ. По мнѣнію Ольберса хвостъ К—ы состоитъ изъ отдѣльныхъ очень малыхъ частицъ матеріи. Въ нѣкоторыхъ К—ахъ наблюдалось по нѣсколько такихъ хвостовъ. Голова К—ъ по большей части имѣетъ параболическое очертаніе, внутри кот. заключается болѣе свѣтлая часть — ядро. По мѣрѣ приближенія К—ы къ солнцу размѣры ядра уменьшаются; ядро лишь въ рѣдкихъ случаяхъ имѣетъ рѣзкое очертаніе; размѣры его иногда бываютъ до такой степени малы, что не возможно даже опредѣлить, прозрачно оно или нѣтъ; иногда оно даже совсѣмъ отсутствуетъ, какъ напр. въ К. 1819 г. По мнѣнію Бесселя ядро представляетъ не твердое тѣло, а находится въ состояніи, близкомъ къ парообразному. К. издаютъ свой собственный свѣтъ, какъ это показали фотометрическія наблюденія и спектральный анализъ, причемъ спектръ К. почти совпадаетъ, какъ это показалъ Гюнгенсъ, съ спектромъ углерода, выдѣляющагося изъ маслороднаго газа подъ дѣйствіемъ электрической искры.—Существуетъ весьма тѣсн. связь между К—ами и падающими звѣздами. Вейсъ въ 1867 году указалъ, что періодическое паденіе звѣздъ на землю соотвѣтствуетъ тому времени, когда земля проходитъ черезъ траекторіи различныхъ К—ъ.—Относительно состава К. всѣ теперешнія предположенія только гипотетическія; по мнѣнію Цельнера К. представляютъ жидкую массу; при приближеніи ея къ солнцу центральное ядро окутывается густой парообразной оболочкой. По его мнѣнію какъ К—ы, такъ и падающія звѣзды представляютъ собой обломки одного и того же громаднаго небеснаго тѣла, только первыя въ жидкомъ состояніи, а вторыя затвердѣвшія. Изъ К—ъ, которыя пробѣгаютъ свой путь въ небольшой періодъ времени и возвращаются опять къ солнцу, отмѣтимъ слѣд.; 1) комета Галлея, являвшаяся въ 17 видахъ, въ первый разъ замѣчена въ 12 г. до Р. Х. Ея время обращенія измѣняется подъ вліяніемъ планетъ отъ 77 лѣтъ 4 мѣсяца до 74 л. 11 м. Она должна явиться 20 мая 1910 года. 2) К. Эйке; ея сред. разст. отъ солнца 2,2 радіусовъ земной эклиптики, эксцентрицитетъ 0,849. Обращ. въ 3 г. 115 дней, причемъ этотъ періодъ времени каждый разъ уменьшаотся на 6 ч. 3) К. Вико; ея средн. разст. отъ солнца 3,1 радіус. зем. эклип., эксц. 0,6176; время обращ. $5\frac{1}{2}$ г. 4) К. Брорзена, сред. разст. отъ солнца 3,2 рад., эксц. 0,7959, время обращ. 5,7 г. 5) К. Д'Арреста; сред. разст. отъ солнца 3,5; эксц. 0,6608, время обр. 6,4. 6) К. Біела, 27 февр. 1826 г. ея средн. разст. отъ солнца было 3,5, эксцен. 0,757, обращалась въ 6,6 лѣтъ. Потомъ она раздѣлилась на 2 одинаковыя самостоятельныя К. съ хвостами, которыя въ концѣ 1845 г. были видны въ Америкѣ, а въ нач. 1846 г. въ Европѣ. Разстояніе между ними въ мартѣ было уже 40000 миль, сила свѣта ихъ все увеличивалась, такъ что одно время даже превосходила первоначальную; 24 марта меньшая К. пропала, а 20 апр. изчезла и большая. Потомъ въ 1852 г. Біела вновь появилась точно также въ формѣ двухъ К. на разстояніи 350000 миль. Послѣ этого ея замѣтить не могли; съ 27 по 28 ноября 1872 г., въ то время, когда земля подходила въ орбитѣ Біелы, было замѣчено громадное количество падающихъ звѣздъ; въ этомъ мѣстѣ К. должна была пройти на мѣс. раньше.

Комизмъ (греч.), по опредѣленію Аристотеля—нелѣпость, не имѣющая ни для кого вредныхъ послѣдствій. Въ основѣ ея лежитъ несоотвѣтствіе между нашимъ представленіемъ о данной идеѣ и ея проявленіемъ въ дѣйствительности. К. вызываетъ въ насъ добродушный смѣхъ, вслѣдствіе самодо-

вольнаго сознанія своего превосходства, проявляющагося въ способности уловить и оцѣнить К., и нравственно-безразличное отношеніе, такъ какъ безвредное разрѣшеніе К. не волнуетъ душу чувствомъ страха, состраданія, сожалѣнія или злорадства. Такимъ образомъ, К. затрогиваетъ только разсудокъ, а не разумъ, подобно возвышенному, или чувство, подобно трагическому или траги-комическому. Поэтому чуткое сознаніе всего комическаго въ равной степени далеко отъ уваженія къ возвышенному и состраданія къ трагическому и, вслѣдствіе своей кажущейся безсердечности и безчувственности, можетъ представляться людямъ чувствительнымъ и идеально настроеннымъ черствою и легкомысленною пошлостью. Основаніемъ комизма всегда служитъ контрастъ между нелѣпостью, которая кажется комичною, и разсудочностью, которой она представляется комичной (напр., положеніе Санхо Пансы, съ замираніемъ сердца, чуть не съ отходною молитвою на дрожащихъ устахъ, уцѣпившагося за сукъ надъ простою канавою, принимаемою имъ за ужасную пропасть, комично для посторонняго зрителя, не для него самого), а такъ какъ то и другое представляетъ лишь двѣ различныя степени разсудочности, то неразумное (неодушевленная природа, животное, неразумное дитя, душевно-больной) можетъ являться комичнымъ лишь въ той степени, въ какой осмѣивающій его зритель переноситъ на него собственную разумность (т. е. одушевляетъ предметы, представляетъ себѣ безличное и неразумное одареннымъ личностью и разумомъ). Непроизвольное неразуміе (невѣдѣніе) настолько же непричастно комизму, какъ и тѣлесные недостатки (непроизвольная неловкость). По самому существу своему предполагая личность, комизмъ естественнымъ образомъ не свойственъ искусствамъ, исключающ. личный элементъ, напр., архитектурѣ и музыкѣ, и возможенъ лишь въ пластикѣ, живописи (комическ. жанръ) и поэзіи (комич. пѣсня, комич. эпосъ, комич. романъ, комич. драма или комедія). Сообразно тому, распредѣляются ли элементы, создающіе комизмъ (неразуміе и разумъ), между лицами двухъ категорій (умными и глупыми), или совмѣщаются въ одномъ лицѣ, различается комизмъ *наивный* или *объективный* и ком. *сознательный* или *субъективный*; въ первомъ случаѣ личность представляется комичною только постороннему зрителю, во второмъ—и себѣ самой. Послѣдній видъ комизма сближается съ юморомъ (см. это слово) и потому носитъ названіе *юмористическаго* комизма; соотвѣтственно большей или меньшей степени разсудочности, необходимой для оцѣнки комизма въ каждомъ данномъ случаѣ, различается высокій комизмъ и низкій комизмъ, допускающіе нѣсколько степеней. Комизмъ разрѣшается съ прекращеніемъ создающаго его контраста, когда представленное нелѣп. оказывается разумн., кажущееся неразуміе — лишь маскою разума (притворное безуміе Гамлета).

Комизо, городъ въ итал. провинц. Сиракузы (Сицилія), 19333 ж.

Комикъ 1) актеръ, исполняющій комическія роли. Классич. комикомъ считается Гаррикъ (1716—1779 г.), создавшій многія комическія роли Шекспировскаго реперт. 2) К., въ литерат., авторъ комед.

Ком-иль-фо (фр. comme il faut), какъ слѣдуетъ, образцово, прилично.

Коминъ (Comines), Филиппъ де ла Клитъ, де, франц. госуд. дѣятель и историкъ, р. во Фландріи въ 1445 г.; въ ранней молодости жилъ при дворѣ бургундскаго герцога Филиппа Добраго и былъ повѣреннымъ сына его Карла Смѣлаго, которому впослѣдствіи оказалъ существенныя услуги во время борьбы его съ франц. королемъ Людовикомъ XI; съ 1472 г. перешелъ на службу Людовика XI, пользовался большимъ вліяніемъ при франц. дворѣ и способствовалъ успѣху властолюбивыхъ замысловъ короля; послѣ вступленія на престолъ Карла VIII, за предательскія сношенія съ герцогомъ Орлеанскимъ, былъ посаженъ въ желѣзную клѣтку въ замкѣ Лошъ, въ кот. провелъ 8 мѣсяцевъ, потомъ просидѣлъ 3 года въ заключеніи въ Парижѣ; выпущенный на свободу, лишился большей части своихъ имѣній, пріобрѣтенныхъ при Людовикѣ XI, и получилъ запрещеніе являться ко двору; впослѣдствіи съумѣлъ оправдать себя въ глазахъ короля и былъ назначенъ посланникомъ въ Венецію; пользовался большимъ почетомъ при дворѣ Людовика XII; ум. въ 1509 г. По своимъ политическимъ воззрѣніямъ, К. былъ предшественникомъ Макіавелли, широко примѣнявшимъ къ своей дѣятельности принципъ: цѣль оправдываетъ средства. Написалъ знаменитые „Мемуары о царствованіи и жизни Людовика XI и Карла VIII съ 1464 по 1498 г.“ (переведенн. почти на всѣ европейск. языки), составляющіе важнѣйшій источникъ для исторіи послѣдняго десятилѣтія XV вѣка; они отличаются спокойнымъ, правдивымъ изложеніемъ историческихъ событій, хотя и проявляютъ преувеличенныя симпатіи автора къ Людовику XI, передъ государственными талантами котораго онъ преклоняется.

Комиссаріатъ (лат.), правительственное учрежденіе, во главѣ котораго стоитъ комиссаръ. Въ военномъ дѣлѣ комиссаріатъ прежде означалъ обозъ арміи, теперь продовольственное управленіе.

Комиссаръ (франц.) 1) уполномоченный; въ особ. уполномоченное правительствомъ лицо, весьма часто въ качествѣ начальника края. 2) К., въ австрійской арміи и морскомъ вѣдомствѣ такъ называются казначеи. 3) Commisaires-priseurs назыв. во Франціи лица, кот. наравнѣ съ нотаріусами, приставами и внесенными въ списки товарными маклерами имѣютъ право производить публичные торги.

Комитанъ (Санъ-Доминго—К.), гор. въ мексикан. шт. Чипасъ, 6963 ж.

Комитатъ (отъ лат. comes, сообщникъ, графъ) 1) графство, иначе испанство, административная единица въ Венгріи, старинное дѣленіе, имѣвшее нѣкогда военныя цѣли; въ 1876 г. Венгрія вновь раздѣлена на 65, Славонія на 8 комитатовъ, находящихся подъ управленіемъ графовъ или обериспановъ (ispan то же, что графъ); послѣднее званіе осталось наслѣдственнымъ въ нѣкоторыхъ родахъ; такъ, титулъ пресбургскаго обериспана принадлеж. съ 1599 г. графамъ Пальффи. 2) К., то же что свита; также торжественные „провсды“ студента, оставляющаго университетъ.

Комитетъ 1) обыкновен. собраніе лицъ, выбранныхъ отъ имени болѣе обширнаго собранія или общества для опредѣленныхъ полномочій. 2) Въ эпоху

Конвента во Франціи управленіе всей страною фактически находилось въ рукахъ одного всемогущаго *Комитета общественной безопасности*, состоявшаго изъ 9 членовъ, изъ кот. только 4 (Робеспьеръ, Кутонъ, Сенъ-Жюсти и Карно) направляли всѣ дѣла (время *террора* съ іюля 1793 по іюль 1794). 3) Committee general назыв. въ Англіи верхняя или нижняя палата, когда для обсужденія отдѣльныхъ статей законопроекта обычная формальная процедура засѣданій уступаетъ мѣсто болѣе простому и свободному порядку. 4) К. министровъ,— высшее совѣщательное установл. въ Россіи по дѣламъ исполнительнымъ, требующимъ Высочайшаго разрѣшенія. Въ составъ его входятъ всѣ министры и главноуправляющіе, предсѣдатели департаментовъ госуд. сов., главноуправляющій кодификаціоннымъ отдѣломъ, съ предсѣдателемъ во главѣ, назначаемымъ Государемъ. Другіе члены могутъ быть назначены по непосредственному усмотрѣнію Государя. На разсмотрѣніе К. м. поступаютъ изъ министерствъ всѣ дѣла, которыя превышаютъ власть отдѣльныхъ министровъ, или возбуждаютъ въ нихъ сомнѣнія, или нуждаются въ соображеніи и содѣйствіи разныхъ вѣдомствъ. Есть рядъ дѣлъ, подлежащихъ вѣдѣнію К. по ряду ихъ: сюда принадлежатъ дѣла о воспрещеніи сообществъ, высшія административныя дѣла по расколу; дѣла, относящіяся до продовольствія народнаго и проч. Наконецъ, К. м. можетъ быть предоставлено разсмотрѣніе извѣстныхъ дѣлъ по Высочайшему повелѣнію. Какъ чисто совѣщательное установленіе, К. м. не имѣетъ подчиненныхъ ему исполнительныхъ органовъ, не имѣетъ иниціативы по дѣламъ, подлежащимъ его вѣдѣнію, и положенія его не получаютъ силы безъ Высочайшаго утвержденія. К. м. учрежденъ въ 1802 г. изъ однихъ министровъ для совокупныхъ докладовъ Государю и обсужденія докладовъ каждаго отдѣльнаго министра. Впослѣдствіи (въ 1805, 1808, 1810 гг.) власть его расширена, такъ что до 1812 г. онъ носитъ характеръ чрезвычайнаго установленія. Указомъ 1812 г. ему дана организація, сохранившаяся въ основныхъ чертахъ до настоящаго времени. Съ тѣхъ поръ власть К. постепенно расширялась отдѣльными узаконеніями, которыми особенно богато царствованіе Николая I. 5) К. тюремный, см. Попечительное о тюрьмахъ общество. 6) К. грамотности, при Вольно-Экономическ. Обществѣ, существуетъ съ 1859 г. и имѣетъ цѣлью распространеніе въ народѣ грамотности посредствомъ изданія полезныхъ книгъ и продажи ихъ по дешевымъ цѣнамъ или даровой раздачи, учрежденія школъ и т. п.; основанъ по иниціативѣ С. С. Лашкарева, который и былъ предсѣдателемъ К. въ первое время его существованія. К. грам. при Московскомъ Обществѣ Сельскаго Хозяйства, имѣетъ тѣ же цѣли, что и Петербургскій К. гр.; дѣятельность его выражается въ даровой разсылкѣ народ. книгъ въ состоящія при начальн. школ. библіотеки.

Комитивъ (лат.), въ старо-германск. законодательствѣ письменно изложенная привилегія, даваемая имперскимъ чинамъ и пфальцграфамъ, въ силу котор. они могли пользоваться нѣкот. коронными монополіями, а именно: даровать лены и гербы, раздавать должности и льготы и пр.; К—ы дѣлились на *большіе*, наслѣдственныя привилегіи, и *малые К.*, привилегіи., принадл. лично отдѣльн. пфальцграфамъ.

Комиты, спутники (comes лат.), у римлянъ ближайшіе сотрудники и свита правителей провинцій (въ томъ числѣ врачи, герольды, ликторы, переводчики и пр.); вмѣстѣ они составляли *комитатъ* или *когорту*. Со времени Константина В. К—ми стали называть многихъ высшихъ сановниковъ (напр. C. Sacrarum, largitionum, государственный казначей); въ видѣ отличія также предводителей отдѣльныхъ военныхъ отрядовъ въ провинціи (duces).

Комиціи (лат. comitia), въ древнемъ Римѣ собранія гражданъ для рѣшенія обще-государственныхъ вопросовъ. Древнѣйшія К., ведущія свое происхожденіе со времени первыхъ римскихъ царей, назывались *куріатскими к—ми* (c. curiata); онѣ состояли исключительно изъ патриціевъ и получили свое названіе отъ дѣленія патриціевъ на 30 „курій"; въ К. голоса подавались по куріямъ и собранія происходили въ опредѣленной части форума, называемой „comitium". Съ теченіемъ времени куріатскія К. утратили свое значеніе и подвѣдомственныя имъ дѣла перешли въ учрежденныя Сервіемъ Тулліемъ всесословн. *центуріат. комиціи* (c. centuriata), названныя такъ отъ дѣленія римскихъ гражданъ на 5 центурій по имуществен. положенію; К. эти избирали высш. сановниковъ, рѣшали вопросы войны и мира и вотировали законы; собранія происходили на Марсовомъ полѣ. Впослѣдствіи къ центуріат. К. присоединились *трибутныя* К. (c. tributa), первоначально собранія плебеевъ, имѣвшія чисто-мѣстныя задачи, получившія свое назв. отъ дѣленія всего римскаго народа на трибы; трибуны понемногу расширили область вопросовъ, подлежащихъ рѣшенію трибут. К., котор. т. о. отъ мѣстныхъ дѣлъ впослѣдствіи перешли къ общегосударствен. вопросамъ, въ 220 г. до Р. Х. слились съ цент. К. и съ теченіемъ времени сдѣлались единственнымъ органомъ народнаго представительства. При императорахъ триб. К. имѣли только фиктивное значеніе, а въ царствованіе Траяна окончат. исчезли.

Комическое (греч.), все, что носитъ печать комизма. (О сущности комизма и сферахъ его проявленія смотри сл. Комизмъ).

Комлатый (о рогат. скотѣ), безрогій или съ роговыми шишками (комлями) вмѣсто роговъ.

Комма, въ акустикѣ разность, получаемая при сравненіи и вычисленіи самыхъ малыхъ отношеній между интервалами.

Коммабацилла, иначе коховская запятая, микроорганизмъ, найденный профессоромъ Кохомъ въ кишечномъ содержимомъ холерныхъ больныхъ, въ стѣнкахъ кишекъ холерныхъ труповъ, въ водѣ и почвѣ холерныхъ мѣстностей (см. холера).

Коммагена (Commagene), въ древн. самая сѣвер. область Сиріи; послѣ распаденія царства Селевкидовъ управлялась своими царями; съ 72 г. по Р. Х. подъ римскимъ владыч.; К. славилась плодами и масломъ. Гл. гор. Самозата.

Коммандитное товарищество или тов. на вѣрѣ, такое товарищество, въ которомъ одни участники, полные товарищи, солидарно отвѣчаютъ за долги товарищества, другіе же, вкладчики — только своими вкладами. На фирмѣ его выставляются имена полныхъ товарищей съ прибавленіемъ словъ: „и К°

для обозначенія вкладчиковъ. Участіе вкладчиковъ въ прибыляхъ опредѣляется взаимнымъ соглашеніемъ. Для провѣрки счетовъ вкладчики могутъ требовать предъявленія торговыхъ книгъ. Въ противоположность полнымъ тов. вкладчики не управляютъ дѣлами; если же они уполномочены на это особымъ актомъ, то занимаютъ положеніе приказчиковъ, а не представителей фирмы. Лица, открывающія К. т., обязаны внести въ город. управу (въ столицахъ и Одессѣ въ куп. управу) выписку изъ своихъ постановленій о родѣ т—а, именахъ полныхъ товарищей и тѣхъ вкладчиковъ, которые сами того пожелаютъ, и о количествѣ капитала товарищества. Особый видъ К. т. представляетъ *акціонерное* К. т. которое отличается отъ предыдущаго тѣмъ, что вклады составляются изъ акцій (паевъ) такъ, что всякій пріобрѣтатель акціи, выпущенной товарищ., становится его вкладчикомъ.

Коммантри (Commentry), гор. во франц. департаментѣ Алліе, 9789 ж., значит. каменноуг. копи.

Коммаси, монета въ Аравіи = $^1/_4$ к.

Коммаскуляція (лат.), то же что педерастія.

Коммеленъ (Commelin), Янъ, ботаникъ, род. въ 1629 г., сенаторъ и профессоръ ботаники въ Амстердамѣ, гдѣ онъ основалъ извѣстнѣйшій въ Европѣ ботаническій садъ, ум. въ 1692 г. Написалъ „Horti medici Amstelodamensis rariarum tam orientalis quam occidentalis Indiae plantarum descriptio et icones“.

Комменда (Comenda), гор. въ Гвинеѣ (Афр.), на Золот. бер.; торговля золот. и слоновой костью.

Комменжъ (Comminges), старинное французское графство въ Гаскони; теперь южная часть департаментовъ Верхней Гаронны и Шеръ.

Комментаръ, Комментарій (лат. commentarius), первоначально бѣглые необработанные очерки, родъ памятной книжки, въ котор. заносились важнѣйшія событія. „Commentarii“ Юлія Цезаря, въ кот. изложены событія галльской и междоусобной войны его времени, представляютъ цѣнный историческій матеріалъ; позднѣе „commentarii“ представляли объяснительн. записки къ тексту латинск. и греческ. писателей; теперь К. назыв. толкованіе, объяснительное изложеніе какого-нибудь сочиненія.—*Комментаторъ*, толкователь, объяснитель.—*Комментировать*, толковать, объяснять.

Коммеражъ (фр.,) болтовня, сплетня.

Коммернъ, дер. въ прус. пров. Кельнъ, окр. Эйскирхенъ, 2417 ж., свинцовые и серебряные рудники.

Коммерсонъ, Филиберъ, французскій врачъ и ботаникъ, род. въ 1727 г., занимался медицинской практикой въ Монпелье. По порученію Линнея онъ собралъ для шведской королевы коллекцію рѣдкихъ рыбъ Средиземнаго моря съ описаніемъ и полученный за это гонораръ употребилъ на устройство ботаническаго сада въ Шатильонѣ, гдѣ онъ и поселился съ 1756 г. Онъ главнымъ образомъ изучалъ флору Франціи и другихъ странъ, расположенныхъ по Средиземному морю. Въ 1764 г. совершилъ вмѣстѣ съ Бугенвиллемъ кругосвѣтное пут., ум. въ 1773 г.

Коммерціальная система, направленіе государст. дѣятельности, заботящееся объ интересахъ торговли и ея процвѣтаніи.

Коммерціи совѣтникъ, почетное званіе, даруемое купцамъ 1 гильдіи, состоящимъ въ ней не менѣе 12 лѣтъ сряду, за особенныя заслуги по распространенію торговли. К. совѣтники приглашаются къ совѣщаніямъ при предположеніи измѣненій въ законахъ о торговлѣ.

Коммерція (лат.), см. торговля.

Коммерцъ-коллегія, учреждена въ 1718 г. для содѣйствія торговой промышленности; въ 1731 г. соединена съ Бергъ- и Мануфактуръ-коллегіей, съ 1736 г. существовала самостоятельно до учрежденія губерній въ 1775 г., когда была закрыта; при Павлѣ I возстановлена. Въ 1811 г. подчинена министерству финан. и въ томъ же году упразднена.

Коммерческая географія или вѣрнѣе экономическая географія, описаніе экономическихъ отношеній въ разныхъ странахъ въ связи съ географическими, этнографическими, соціальными и политич. условіями.

Коммерческая корреспонденція, см. торговая корреспонденція.

Коммерческій судъ, судъ по дѣламъ торговымъ. Въ Россіи К. суды сущ.: въ С.-Петербургѣ, Москвѣ, Одессѣ, Архангельскѣ (вездѣ для города и его уѣзда), Варшавѣ, Таганрогѣ (для бывшаго таганрог. градоначальства и для городовъ Ростова и Бердянска), Керчи (для городовъ Крымскаго полуострова) и Кишиневѣ (для всѣхъ бессарабскихъ городовъ). К. с. состоитъ изъ предсѣдателя, одного или двухъ товарищей его (въ Спб. и Москвѣ по 2, въ Одессѣ и Архангельскѣ по 1; въ остал. городахъ товарища предсѣд. нѣтъ) и опредѣл. штатами числа членовъ. Въ столицахъ К. с. имѣетъ два отдѣленія; кромѣ того, при столичныхъ и Одесскомъ К. судахъ сущ. особыя вексельныя отдѣленія. Предсѣдатели, товарищи предсѣдателей и старшіе члены опредѣляются съ Высоч. разрѣшенія, по представленію министра юстиціи изъ кандидатовъ, избранныхъ купечествомъ. Члены частью назначаются правительствомъ, частью избираются городскимъ обществомъ. При К. с. состоятъ присяжные попечители по дѣламъ несостоятельности и присяжные стряпчіе. Къ вѣдомству К. с. принадлежатъ: 1) всѣ иски по сдѣлкамъ товарно-торговымъ; 2) иски по сдѣлкамъ денежно-торговымъ, если цѣна иска превышаетъ 150 р; 3) всѣ иски по векселямъ безъ ограниченія суммы иска, а въ мѣстностяхъ, гдѣ введены судебн. уставы въ полномъ объемѣ, лишь на сумму свыше 500 руб. (см. законъ 3 іюля 1891 г. объ упрощ. пор. судопр.) и 4) всѣ дѣла о торговой несостоятельности. Жалобы и апелляціонныя прошенія на рѣшенія К. с. приносятся въ Прав. Сенатъ. Окончательными и не подлежащими апелляціи признаются рѣшенія по дѣламъ, по коимъ сумма иска не превышаетъ въ столицахъ 3000 р., а въ прочихъ городахъ 1500 р. О судопроизвод. въ К. с. см. торговое судопроизводство.

Коммерческія училища существуютъ въ столицахъ и нѣкоторыхъ главныхъ городахъ; въ нихъ кромѣ общихъ предметовъ преподаются также знанія, необходимыя для торговой дѣятельности, каковы: бухгалтерія, счетоводство и новые языки. Московское К. учил. учреждено въ 1772 г., по уставу 1870 г. оно состоитъ изъ 8 классовъ, при комплектѣ учениковъ въ 200 человѣкъ. Въ Москвѣ же находится практическая академія коммерческихъ наукъ, учрежденная въ 1809 г. По уставу 1860 г. она состоитъ изъ общаго гимназическаго курса и спеціальнаго коммерческаго.

Коммилитонъ (лат. commilito), соратникъ, товарищъ, особенно товарищъ по школѣ или по университету. **Коммилиція**, рѣчь проф. къ студентамъ.

Коммисаровъ, Осипъ Ивановичъ, шапочный мастеръ, родомъ изъ Костромской губерніи, спасъ жизнь импер. Александра II 4 апрѣля 1863 г., за что былъ возведенъ въ потомственное дворянство и награжденъ значительною суммою денегъ.

Коммиссаріатскій департаментъ, учрежд. Петромъ I въ 1700 г. для снабженія всѣхъ военно-сухопутныхъ силъ имперіи денежнымъ довольствіемъ отъ казны, вещами аммуничными и госпитальными, а также для устройства военнаго законодательства по этимъ предметамъ. Департаментъ управлялся директоромъ, генералъ-кригсъ-коммиссаромъ, съ подчиненными ему двумя вице-директорами, и раздѣлялся на 6 отдѣленій.

Коммиссіонная сдѣлка, покупка и продажа товаровъ отъ своего имени, но по порученію третьяго лица и за его счетъ. Лицо, занимающееся исполненіемъ такихъ порученій, какъ торговой дѣятельностью, называется *Коммиссіонеромъ*, лицо, дающее порученіе, — комиттентомъ; если же цѣлое учрежденіе занимается исполненіемъ подобныхъ порученій, то оно назыв. *Коммиссіонерствомъ*. Предметомъ порученій можетъ быть не только покупка и продажа товаровъ, но и покупка и продажа цѣнныхъ бумагъ и векселей, инкассо, страхованіе и т. д. Такъ какъ К—ръ совершаетъ сдѣлку отъ своего имени, то сдѣлка не создаетъ никакихъ юридич. отношеній между новымъ контрагентомъ и комиттентомъ, а только между К—ромъ и контраген. съ одной стороны и съ комиттентомъ съ другой; послѣдніе часто даже не знаютъ другъ-друга по имени. Вознагражденіе за *коммиссію (коммиссіонные проценты, провизія)* полагается К—ру въ видѣ опредѣленной доли съ суммы совершенной сдѣлки и опредѣляется обычаемъ или особымъ договоромъ, отъ $^1/_3$ до 5%. Коммиссія delcredere есть дополнител. вознагражденіе К—ра, если онъ беретъ на себя отвѣтственность за уплату контрагентомъ покупной суммы комиттенту. Часто К—ръ держитъ спеціал. помѣщенія для постоянной продажи какого-нибудь опредѣленнаго фабриката или продукта, посылаемаго на его коммиссію; въ торговлѣ подобныя помѣщенія извѣстны подъ именемъ *Коммиссіонныхъ складовъ*.

Коммиссія 1) порученіе, въ просторѣчіи—трудная задача. 2) К. въ торговлѣ, см. коммиссіонная сдѣлка. 3) Присутственное мѣсто или собраніе лицъ, котор. поручено изслѣдованіе, обсужденіе или веденіе какихъ-нибудь спеціальныхъ дѣлъ (парламентская К., думская К. и т. п.). 4) К. прошеній, учреждена при Государственномъ совѣтѣ въ 1810 г. для разсмотрѣнія жалобъ, проектовъ и прошеній, на Высочайшее имя приносимыхъ. Въ 1835 г. обращена въ отдѣльное установленіе, состоящее въ непосред. вѣдѣніи Государя и имѣющее при себѣ канцелярію подъ управленіемъ статсъ-секретаря. Въ 1884 г. К. упразднена и замѣнена вновь образованной канцеляріей прошеній, приносимыхъ на Высочайшее имя, котор. состоитъ въ вѣдѣніи командующаго Императорской главной квартирой. 5) К. погашенія госуд. долговъ, одно изъ финансовыхъ учрежденій въ Россіи, завѣдующее уплатой процентовъ и погашеніемъ капиталовъ по внутреннимъ и внѣшн. займамъ, по срочн. и безсроч. долгамъ и т. п.

Коммодіанъ, римскій поэтъ первой половины 3-го стол.; родился въ Сиріи, христіанинъ, изъ произведеній его сохранились: „Instructiones LXXX adversus gentium Deos“ и „Carmen apologeticum“.

Коммодоръ (англ.), капитанъ, которому ввѣрено полномочіе, но безъ ранга адмирала, надъ эскадрой, состоящей изъ кораблей, предназначенныхъ для какого-нибудь опредѣленнаго предпріятія.

Коммодъ (Commodus), Луцій Элій Аврелій, также Маркъ Антонинъ, римскій императоръ, род. въ 161 г. по Р. Х., сынъ и съ 180 г. преемникъ благороднаго и мудраго Марка Аврелія Антонина, на котораго онъ нисколько не походилъ; сладострастный, жестокій, расточительный, онъ, чтобы свободно предаваться своимъ дурнымъ наклонностямъ, поспѣшилъ заключить миръ съ квадами и маркоманами и предоставилъ управленіе государствомъ своимъ фаворитамъ; 135 разъ участвовалъ въ состязаніи гладіаторовъ; по наущенію своей фаворитки Марціи задушенъ въ 192 г. гладіат. Нарциссомъ.

Коммонеръ (англ. commoner), названіе, даваемое всякому англ. гражданину, не принадлежащему къ такъ назыв. „Nobility“, т. е. не имѣющему права засѣдать въ верхней палатѣ парламента (палатѣ пэровъ). По англ. законамъ К—ы составляютъ второй классъ гражданскихъ чиновъ, „Commonalty“ и въ качествѣ выборныхъ могутъ засѣдать въ нижней палатѣ (палатѣ депут.—„Howse of Commons“).

Коммонъ преръ букъ (англійск. Common Prayer Book), англійск. церковный требникъ, составленный въ 1548 г. собраніемъ англ. епископовъ и теологовъ, подъ предсѣдательствомъ Кранмера (см. это слово), и получившій законную санкцію; былъ пересмотрѣнъ при Елизаветѣ въ 1559 г. и при Карлѣ II въ 1662 г.; послѣ послѣдн. пересмотра утвержденъ парламентомъ и теперь принятъ въ англійск. церкви съ нѣкоторыми, впрочемъ, исправленіями, сдѣланными въ 1872 г.; введенъ также, съ небольшими измѣненіями, въ епископальной церкви Сѣверо-Американск. Соедин. Штатовъ

Коммосъ (греч.), элегическ. часть въ древнегреческ. трагедіи, исполнявшаяся антифонно, т. е., дѣйствующ. лицомъ пьесы и отвѣчающимъ ему хоромъ. К. предшествуетъ трагическимъ моментамъ пьесы и потому проникнутъ грустью навѣянною грядущимъ несчастіемъ

Коммуна (фр. commune) 1) **община**. 2) нѣмецкія общ. въ сѣв. Италіи, сохранив. родной яз. и обычаи. 3) **К. Парижская**, названіе двухъ революціон. правительствъ, одного въ 1792 г., другаго въ 1871 г., по оконч. франко-прус. войны. Первое представляло террористическое владычество парижскаго муниципалитета, получившаго рѣшительное вліяніе на законодательное собраніе и конвентъ. Революціонная К. началась возстаніемъ 10 августа 1792 г., ставши отнынѣ органомъ всякаго революціоннаго движенія. Свое возростающее съ каждымъ днемъ могущество парижскій муниципалитетъ употребилъ отчасти на пріобрѣтеніе продовольственныхъ запасовъ для народа путемъ заключенія займовъ, отчасти на вытѣсненіе жирондистовъ изъ конвента, что ему и удалось 2 іюня 1793 г. Съ паденіемъ Робеспьера (9 Термидора, 27 іюня 1793 г.) К. П

была уничтожена.—Вторая К. имѣла мѣсто тотчасъ послѣ франко-прусской войны. Въ основѣ ея лежало стремленіе организовать федеративный союзъ большихъ городовъ, долженствовавшій замѣнить прежнее политич. устройство Франціи. Парижъ долженъ былъ составлять въ этомъ союзѣ самостоятельное цѣлое, имѣть свою особую верховную военную, финансовую и судебную власть; мѣсто постояннаго войска должно было занять всеобщее вооруж. всѣхъ гражданъ. Таковы были основныя воззрѣнія *коммуналистовъ*, вербовавшихся преимущественно изъ образованныхъ и состоятельныхъ классовъ; противниками ихъ были пролетаріи, которые въ качествѣ *коммунистовъ*, требовали ниспроверженія существующаго порядка относительно собственности и распредѣленія богатствъ. Борьба этихъ двухъ партій наполняетъ всю внутреннюю исторію К., начавшейся 18 марта 1871 г. возстаніемъ національн. гвардіи и умерщвленіемъ генераловъ Томаса и Леконта и подавленной въ концѣ мая послѣ сильной кровавой борьбы; 6500 участниковъ К. были умерщвлены, 38578 были сосланы

Коммунары (фр. communards), презрительное наименованіе приверженцевъ Парижской коммуны 1871 г.

Коммунеросъ, партія испанск. городовъ, ведшая борьбу съ Карломъ V за политич. свободу; далѣе политич. тайное общество, образовавшееся въ концѣ 1821 г. въ Испаніи изъ вольныхъ каменьщиковъ (массоновъ). Они стремились устроить народное правленіе; ихъ лозунгъ былъ свобода и всеобщее равенство; Баллестеросъ и Ромеро были первые ихъ начальники. Въ 1822 г. насчитывали до 40000 членовъ, послѣ число ихъ увеличил. до 70000 и К. распростр. и во Франціи. Послѣ второй реставраціи общество уничтожилось.

Коммунизмъ (лат.), система человѣческаго общежитія, по которой частная собственность замѣняется общественной. Коммунистическія идеи и ученія существуютъ съ давнихъ поръ. Уже Платонъ въ своей „Республикѣ“ выставилъ своимъ идеаломъ подобнаго рода государство, начиная съ XVI вѣка, коммунистич. идеи начинаютъ высказываться все съ большею опредѣленностью и полнотою. Первое наиболѣе полное развитіе и обоснованіе коммунизма и первую картику дѣйствительно коммунистическаго государства далъ Томасъ Морусъ (или Моръ) въ своемъ сочиненіи: „De optimo reipublicae statu de queņova iņsula Utopia libri duo“ (1516 г.). Изъ позднѣйшихъ представителей ко—изма до французской революц. болѣе замѣчательн: калабрійск. доминикан. монахъ и философъ Ѳома Кампанелла (1568—1659), который набросалъ фантастич. картину коммунистич. государства въ своемъ сочин. „Civitas solis“ (1620 г.), затѣмъ французъ. правовѣдъ Верассъ, изъ сочин. котораго „Histoire des Sevaraṃbes“ (1677 г.) позднѣе заимствовали нѣкоторыя идеи соціалистъ Фурье и коммунистъ Кабе; наконецъ, французъ Морелли, написавшій „Naufrages des îles flottantes“ (1753 г.), и „Code de la nature“ (1755 г.). Всѣ эти лица были чистыми теоретиками К—ма и не стремились къ осуществленію своихъ ученій, чѣмъ они и отлич. отъ современныхъ *Коммунистовъ*. Пер. коммун. агит. началъ Франсуа Бабефъ въ 1795 г. въ Парижѣ. См. сл. Бабефъ.

Communiqué, правительственное сообщеніе, обнародованное въ газетахъ для всеобщаго свѣдѣнія.

Коммутаторъ (лат.), въ физикѣ приборъ, котор. можно прервать гальваническій токъ въ проводникѣ, направить токъ изъ одного провода въ другой, или перемѣнить направленіе тока въ извѣстной части цѣпи, соотвѣт чему К—ы устраиваются различно.

Комнены, греческая династія, которая (считая также императоровъ изъ родственныхъ фамилій Дукасовъ и Ангеловъ) правила съ 1057 г. по 1204 г. въ Константинополѣ и съ 1204 г. по 1461 г. въ Трапезунтѣ. О царствованіи ея см. „Византійская имперія“. Нѣкоторые члены этого дома отличались особенною любовью къ наукамъ. При Алексѣѣ I, который самъ покровительствовалъ наукамъ, зять его, Никифоръ Бріенъ, написалъ „Историческіе матеріалы“, т. е. историч. свѣдѣнія о первыхъ Комненахъ, а его дочь Анна К., жена Бріена, позднѣе написала біографію своего отца. Мануилъ К., внукъ Алексѣя, также пріобрѣлъ извѣстность своими обширными богословскими, философскими и медицинскими познаніями. Послѣдніе императоры изъ этого дома въ Константинополѣ, Исаакъ и Алексѣй IV, въ 1204 г. были убиты крестоносцами во время осады города. Послѣдній трапезунтскій императоръ Давидъ К., по приказанію Магомета II, былъ казненъ въ 1462 г. Не доказано утвержденіе одного позднѣйшаго историка, будто изъ рода К. происходитъ семейство Бонапартовъ, будто одинъ членъ изъ дома К., Георгій Никифоръ, спасся въ Лаконію, откуда потомокъ его, Константинъ К., переселился на Корсику и отъ него произошли корсикан. К., сородичи Бонапарте. Нѣкій Димитрій К., род. въ 1750 г. на Корсикѣ, правда, признанъ былъ королемъ Людовикомъ XVI за потомка Давида К., но это просто сдѣлано было въ видахъ узаконенія французскихъ притязаній на наслѣдованіе Константинополя, паденіе котораго казалось тогда близкимъ. Димитрій К., въ началѣ роялистъ, позднѣе получалъ пенсію отъ Наполеона I и Людовика XVIII и умеръ въ 1821 г., не оставивъ потомства.

Комо (Como), главный городъ итал. провинціи К. (2720 кв. км., 515134 жит.), на югозападномъ бер. Комскаго озера, 10865 жит; соборъ (начатъ въ 1396 году), великолѣпная ратуша.—*Комское озеро* (Lago di C.), 160 кв. км., 213 м. надъ поверхностью моря, образуется р. Аддой; при Белладжіо раздѣл. на 2 рукава; живописн. мѣстопол

Комовскій, Василій Дмитріевичъ, директоръ канцеляріи мин. нар. просв. и предсѣдатель археографической коммиссіи по изданію актовъ на иностранныхъ языкахъ; род. въ 1803 г., поступилъ на службу по м-ву нар. просв. въ 1821 г., ум. въ 1851 г. Въ литературѣ К. извѣстенъ какъ переводчикъ „Исторіи древн. и нов. литер.“ Фр. Шлегеля и „Нѣмецк. словесн. по кн. Вольфганга Менцеля“.

Comodamente (ит. свободно), въ музыкѣ означаетъ плавный умѣренный темпъ.

Комонфортъ, Игнаціо, мексиканскій генералъ и госуд. дѣятель, род въ 1812 г.; занималъ важные служебн. посты; изгнанный Санта-Анной, принималъ участіе въ сверженіи его съ престола въ 1855 г., сдѣлался сперва временнымъ, а въ 1857 г. дѣйствительнымъ президентомъ республики, но не могъ удержаться; благодаря клерикаламъ бѣжалъ въ

1858 г. въ Соединенные Штаты, назначивъ Хуареса своимъ преемникомъ; возвратившись въ Мексику, сражался въ 1862 г. въ чинѣ генерала противъ французовъ, убитъ гверрильясомъ въ 1863 г.

Коморинъ (Comorin), мысъ, южная оконечность Индостана.

Коморнъ (венг. Komárom), венгер. комитатъ при Дунаѣ, 2969 кв. км., 151699 ж. Гл. гор., К., королевскій вольный гор. съ сильной крѣпостью, на остр. Шюттъ, при впаденіи Ваага въ Дунай, 15721 ж.—*Крѣпость К.* была въ 1848 — 49 г. гл. укрѣпленнымъ пунктомъ инсургентовъ.

Коморскіе остр., въ Африкѣ, въ сѣв. части Мозамбикскаго прол., 1972 кв. км., 62600 жит. (арабы и негры). Самые значит. остр.: Коморо или Ангація, Могилла, Анджуанъ (Іоганна), Майотте, вулканич. происхож. Съ 1886 г. К. о. прин. Франц.

Комосъ, въ позднѣйш. періодѣ греческой исторіи богъ пиршества, смѣха и веселія, изображ. въ видѣ крылатаго юноши, дремлющаго подъ вліян. попойки.

Комотау (Хомутовъ), окр. гор. въ сѣв.-западн. части Богеміи, у подножія Рудныхъ горъ, 10111 ж., промышленность и горнозаводство.

Комочинъ 1) зал. въ С.-Ледов. ок., въ Чукотской землѣ, въ 210 в. на с.-в. отъ Беринг. пр.; дл. 105 в., ш. 12 в. 2) **К. остр.**, въ 17 в. къ с. отъ К. зал.; незначительной величины.

Компактатъ, договоръ, соглашеніе. Извѣстны пражскіе компактаты, 30 нояб. 1433 г., заключен. между чешскими гусситами и Базельскимъ соборомъ; ими предоставлено было каликстинамъ употребленіе чаши при причастіи, ихъ священникамъ даровано право свободн. провозглашенія Слова Божія, а клирикамъ завѣдываніе церковными имуществами.

Компактно (лат.), сжато, плотно.—*Компактное понятіе*, понятіе, имѣющее много отлич. признаковъ.

Компактный шрифтъ, мелкій, убористый типографскій шрифтъ, позволяющій на небольшомъ пространствѣ умѣщать много словъ.

Компанейскіе полки, или компанейцы, появились въ Малороссіи во время смутъ, набирались изъ охотниковъ и составляли легкую кавалерію при малоросс. гетманахъ. Въ 1728 г. запрещено гетманамъ имѣть болѣе 3-хъ комп. п., по 500 чел. въ каждомъ; въ 1775 г. комп. п. преобраз. въ легкокон. регул. полки: кіевскій, сѣверскій и черниговскій.

Компанія 1) въ техникѣ, продолжительность нѣкоторыхъ процессовъ, напр. въ сахарномъ дѣлѣ—продолжительность варки и т. п. 2) К. торговая, см. торговыя компаніи.

Компаньонажъ (франц. compagnonage), старинная, по происхожденію еще средневѣковая организація франц. подмастерьевъ съ цѣлью взаимной помощи, родственная нѣмецкимъ союзамъ подмастерьевъ; К. сохранился еще во Франціи среди плотниковъ; въ 1830 г. на почвѣ К. образовалась во Франціи партія реформъ, Société de l'Union; въ новѣйшее время К. вытѣснены союзами ремесленниковъ и вспомогательными товариществами.

Компаньонка (франц.), собесѣдница, женщина, прож. въ домѣ для препровожд. врем. съ хозяйкой.

Компаньоны, такъ наз. при Кяхтинск. таможнѣ лица, кот. наблюдаютъ за ходомъ кяхтинск. торговли и назначаютъ цѣну русск. и китайск. товарамъ. К—ны избираются изъ купечества, торгующаго въ Кяхтѣ, и должность ихъ опредѣлена законами въ уставѣ таможенномъ.

Компараторъ (франц. comparateur), инструментъ для точнѣйшаго сравненія мѣръ.

Компаретти (Comparetti), Доменико, итал. филологъ-классикъ, р. въ 1835 г.; въ 1859 г. профессоръ въ Пизѣ, потомъ во Флоренціи; кромѣ многочисленныхъ работъ въ періодическ. изданіяхъ написалъ: „Virgilio nel medio evo“ (1872), „Iscrizioni greche di Olimpia e di Ithaka (1881 г.) и др., издаетъ въ Туринѣ сообща въ Александро д'Анкона „Canti e racconti del popolo italiano“ (съ 1869 г.) и редактируетъ съ Мюллеромъ и Флечіа „Rivista di filologia e d'istruzione classica“.

Компасоная гора (Шпицкопъ), гора въ британской капской колоніи, 1980 м. выс.

Компассовыя растенія, растенія, поворачивающія свои листья въ плоскости меридіана, такъ что концы ихъ направляются на сѣверъ или югъ. Къ наиболѣе извѣстнымъ изъ нихъ относится европейскій видъ Lactuca scariola и сѣв.-америк. Silphium laciniatum, ростущій въ преріяхъ.

Компасъ, или буссоль, инструментъ для опредѣленія положенія предмета относительно странъ свѣта, или линіи относительно плоскости магнитнаго меридіана. К. состоитъ изъ магнитной стрѣлки, въ которую посрединѣ ввинчена агатовая или гранатная пятка, которой стрѣлка опирается на остріе иглы. Въ морскомъ компасѣ на стрѣлку сверху наклеивается кружокъ изъ бумаги или слюды, наз. картушкой, раздѣленный по окружности на 32 части, и кромѣ того 4-мя діаметрами на четыре квадранта. На концахъ діаметровъ выставлены обозначенія: сѣверъ, югъ, востокъ, западъ. Дѣленіе на части начинается съ сѣвера. Стрѣлка на остріи заключена въ мѣдный цилиндръ, а этотъ послѣдній еще въ другую мѣдную оболочку, на внутреннихъ стѣнкахъ которой на высотѣ картушки помѣщены 2 или 4 указателя, весьма точно установленные въ плоскости, параллельной вертикальной плоскости, проходящей черезъ киль корабля. Компасъ помѣщается возлѣ рулеваго колеса, онъ подвѣшивается при помощи шарнира Гука, позволяющаго картушкѣ оставаться въ горизонтальномъ положеніи при всевозможныхъ наклоненіяхъ судна. Во время бурь слѣдуетъ пользоваться компасомъ съ очень тяжелой картушкой, а во время очень сильныхъ бурь пользуются компасомъ, гдѣ кружокъ со стрѣлкой плаваетъ въ глицеринѣ. Въ к—ѣ не должно быть никакихъ желѣзн. или стальн. частей кромѣ стрѣлки, иначе показанія стрѣлки будутъ неправильны. Съ этимъ обстоятельствомъ приходится считаться съ тѣхъ поръ, какъ стали желѣзо и сталь употреблять въ судостроеніи въ большихъ количествахъ. Желѣзо судна заставляетъ стрѣлку становиться нѣсколько подъ инымъ угломъ, вслѣдствіе чего направленіе курса судна по компасу становится неправильнымъ. Этотъ уголъ отклоненія стрѣлки подъ вліяніемъ матеріала судна наз. девіаціей. Для опредѣленія этого угла девіаціи показанія морскаго компаса съ судна сравниваютъ съ показаніемъ другаго К., въ которомъ девіаціи нѣтъ. Въ открытомъ морѣ девіація опредѣляется астрономическими наблюденіями, которыя потомъ размѣщаются въ таблицу и на основаніи ея исправляютъ показанія ком-

паса. Девіація измѣняется вмѣстѣ съ широтой мѣста, и потому при значительныхъ перемѣщеніяхъ кораблей по широтѣ девіацію приходится опредѣлять каждый разъ Въ деревянныхъ судахъ девіація бываетъ въ 3^0, въ металлическихъ 4^0—6^0. Полевой компасъ или буссоль отличается отъ морскаго тѣмъ, что стрѣлка не имѣетъ кружка, а отчетъ ведется концомъ стрѣлки по лимбу или концу оправы, раздѣленному на 360 частей или градусовъ. Когда компасъ не находится въ употребленіи, стрѣлка его особымъ рычагомъ поднимается и нажимается къ стеклу оправы. Съ оправой неподвижно соединены діоптры, т. е. вертикальныя пластинки съ прорѣзами, въ которые натянуты волоски. Діоптры помѣщаютъ тамъ, гдѣ на лимбѣ 0^0 и 180^0. Компасъ устанавливается на треножникѣ такъ, чтобы плоскость лимба была горизонтальна, потомъ діоптры направляютъ на визируемые предметы, уголъ между которыми опредѣляется изъ разности показаній конца стрѣлки въ томъ и другомъ случаѣ. Углы, отсчитываемые отъ 0^0, наз. азимутами, а отъ начала квадрантовъ—румбами. Очень часто діоптры замѣняются зрительной трубой. При очень точныхъ измѣреніяхъ не слѣдуетъ употреблять компаса, въ этомъ случаѣ надо уже прибѣгать къ теодолиту. Компасъ былъ извѣстенъ еще издавна китайцамъ; отъ нихъ или отъ арабовъ онъ былъ перенесенъ въ Европу. Потомъ онъ былъ усовершенствованъ Флавіо-Жіойя (1302 — 1330), который заключилъ стрѣлку въ оправу. Въ началѣ нынѣшняго столѣтія Фелиндеръ указалъ на ошибку измѣреній компасомъ вслѣдствіе девіаціи.

Компатріотъ (фр.), землякъ, соотечественникъ.

Компаунд-машина (Compound maschine), см. паровыя машины.

Компендій (лат.), сокращенное изложеніе обширнаго изслѣдованія или сочиненія.

Компенсаторъ или *уравнительный маятникъ*, отличается отъ обыкновеннаго маятника тѣмъ, что въ немъ разстояніе между центрами привѣса и качанія постоянно и не измѣняется при измѣненіи температуры. Онъ состоитъ обыкновенно изъ нѣсколькихъ пластинокъ разныхъ металловъ, соединенныхъ въ одну общую раму. Длины этихъ пластинокъ находятся въ обратномъ отношеніи къ коэффиціентамъ расширенія мет., изъ кот. онѣ сдѣланы.

Компенсація (лат.), въ физикѣ уравненіе дѣйствій силы

Компертъ, Леопольдъ, нѣмецк. писатель-беллетристъ, по происхожденію еврей, р. въ 1822 г.; до 1852 г. былъ редакторомъ „Австр. Ллойда“; ум. въ 1886 г. Заимствовалъ сюжеты своихъ произв. изъ еврейской жизни; разсказы его поражаютъ глубиной поэтическаго чувства, оригинальной характеристикой и тонкимъ анализомъ. Нѣкоторыя произведенія его, какъ „Христіанъ и Лея“, принадлежатъ къ талантливѣйшимъ и своеобразнѣйшимъ образцамъ современной нѣмецк. литературы. Написалъ: „Богемскіе евреи“, „Новеллы“, „За плугомъ“ и др.

Компетентный, свѣдущій, знающій.—К учрежденіе или К. судья, органъ правительственной или судебной власти, вѣдомству котораго подчинены или которому подсудны данныя дѣла.

Компетенція (лат.), 1) кругъ вѣдомства какого-либо присутственнаго мѣста или должностнаго лица. 2) К., въ римскомъ правѣ (beneficium competentiae) право должника требовать отъ кредитора отсрочки въ уплатѣ части долга, такъ чтобы должнику было оставлено столько, сколько ему необходимо для существованія. Право это принадлежало отцу по отнош. къ сыну, дарителю относительно одареннаго и нѣк. др.

Компиляторъ (лат.), несамостоятельн. писатель.

Компиляція, литературное произведеніе, составленное по чужимъ сочиненіямъ, передающее въ болѣе доступномъ или болѣе сжатомъ изложеніи мысли и открытія другихъ.

Компиталіи, древне-римскія празднества, устраиваемыя каждую четверть года въ честь боговъ-хранителей домашняго очага (Lares compitales), которымъ строились на перекресткахъ небольшіе храмы, родъ часовенъ, носившіе названіе compita (compitum, перекрестокъ).

Compiacevole (итал.), обозначеніе музыкальнаго исполненія: пріятно.

Компіень (Compiègne), гор. во франц. департ. Оазы, на р. Оазѣ, 11453 ж.; знаменитый дворецъ съ паркомъ, т. называемымъ *К. льсомъ*. Въ К. прежде засѣдали многіе сеймы и соборы; въ 1430 г. онъ былъ осажденъ англичанами, причемъ взята была въ плѣнъ Орлеанская дѣва.

Компланація (лат.), опредѣленіе площади кривыхъ поверхностей. Общая формула К—ій:

$$S = \iint \sqrt{1 + p^2 + q^2}\, dx\, dy,$$

гдѣ $p = \frac{dz}{dx}$; $q = \frac{dz}{dy}$, причемъ интегрированіе распространяется на ту площадь, на которую проектируется вычисляемая поверхность по плоскости xy.

Комплектовать (лат.), пополнять недостающее противъ установленной нормы.

Комплектъ, полное, заранѣе опредѣленное число людей или предметовъ.

Комплекція (лат.) 1) въ математикѣ, группы, въ которыя размѣщаются элементы при ихъ перемѣщеніяхъ, перестановкахъ или комбинаціяхъ. 2) К. въ логикѣ, заключеніе, въ которомъ еще разъ повторяются всѣ главные пункты. 3) К. въ музыкѣ, примѣчаніе въ концѣ пьесы, указывающ., что начало нужно еще разъ повторить. 4) К. въ медицинѣ, тѣлосложеніе и наружный видъ субъекта, обусловливающіе состояніе его здоровья.

Компликація, сложность, запутанность, стеченіе разнородныхъ обстоятельствъ; въ медицинѣ—одновременное появленіе нѣсколькихъ болѣзненныхъ процессовъ, находящихся во взаимной зависимости.

Комплиментъ (фр.), выраженіе уваженія, сознательно преувеличенный отзывъ о качествахъ лица, съ цѣлью доставить ему удовольствіе, но не ради извлеч. выгодъ, чѣмъ отлич. отъ лести.

Комплотъ (франц., отъ лат. complicitum), сообщество съ преступными цѣлями, заговоръ.

Комплютенское изданіе Библіи, 1514 года, см. Полиглотъ.

Комплютумъ, гор. въ древн. Испаніи, родина Сервантеса, соврем. Алкала де Хенаресъ, въ пров. Мадридъ, 12317 ж.

Композиторъ, авторъ музыкальн. произведенія.

Композиція (лат. compositio, „сложеніе“), соединеніе самостоятельно существующихъ частностей и единицъ въ одно органически-связанное цѣлое.

1) *Въ живописи и пластикѣ* композиціей называется расположеніе матеріаловъ, служащихъ для нагляднаго представленія извѣстной идеи. Характеръ композиціи опредѣляется индивидуальнымъ отношеніемъ художника къ своей темѣ и свойствами самой темы. Соотвѣтственно этому различается *идеальная* и *реальная* композиція. Задача К. заключается въ представленіи даннаго положенія и его мотивовъ посредствомъ группировки различныхъ образовъ или предметовъ, дающей одно законченное цѣлое. Выбирая для изображенія моментъ, въ котор. предыдущее и послѣдующее, тѣснясь, скрещиваются въ одномъ драматическомъ актѣ, художникъ обязанъ особенно тщательно отнестись къ композиціи всѣхъ частей, цѣлыхъ группъ и отдѣльныхъ фигуръ, положеній, костюмовъ и проч., чтобы вполнѣ ярко и рельефно воспроизвести этотъ моментъ. Нельзя установить общеобязательн. правилъ относительно мѣста, которое должна занимать въ общей средѣ изображаемаго главная группа или главное лицо; во всякомъ случаѣ, всѣ прочіе элементы картины должны имѣть очевидное и необходимое отношеніе къ этой центральной группѣ или фигурѣ. Этотъ законъ единства содержанія и интереса и есть единственный строго-формулированный законъ художественной композиціи. Новѣйшія матеріалистическія теченія въ искусствѣ значительно измѣнили прежнее философски-эстетическое понятіе о композиціи. Въ новѣйшемъ искусствѣ композиція не играетъ уже главной роли, являясь лишь однимъ изъ равностепенныхъ элементовъ, слагающихъ организмъ художественнаго произведенія. Представители крайняго натурализма не придаютъ композиціи даже вовсе никакого значенія. 2) *Въ музыкѣ* композиція означаетъ а) творческій процессъ сопоставленія отдѣльныхъ музыкальныхъ элементовъ въ одну цѣльную, стройную пьесу; б) самое музыкальное произведеніе, возникшее путемъ такого процесса. Творческая фантазія, создающая планъ пьесы, есть прирожденный даръ души; законы искусства, которые необходимо соблюдать при построеніи музыкальныхъ произведеній, указаны въ *ученіи о композиціи*, носящ. названіе *Композиція*. Такимъ образомъ, слово К. имѣетъ въ музыкѣ еще 3-е значен; в) К., какъ теорія музыкальнаго творчества, содержитъ ученіе о музыкальн. формахъ, т. е. о построеніи темъ, сопоставленіи разнохарактерн. темъ, о спеціальномъ назначеніи, исторически сложившемся для каждаго музыкальнаго рода, о стилѣ и конструкціи музыкальн. формъ, какъ простыхъ, такъ и сложныхъ. Форма есть необходимый элементъ всякаго искусства, она представляетъ не что иное, какъ соединеніе частей художественнаго произведенія въ одно органическое цѣлое. Такое соединеніе возможно лишь при взаимномъ внутреннемъ соотношеніи отдѣльныхъ элементовъ, внѣ этого условія представляющихъ лишь грубое механическое сцѣпленіе, ничѣмъ не мотивированное. Поэтому высшимъ требованіемъ отъ всякой формы, а слѣдовательно и музыкальной, является *единство*, а единство достигаетъ полнаго развитія своего эстетическаго значенія при проявленіи своемъ въ противоположностяхъ, въ контрастѣ и конфликтѣ (противорѣчіи). Музыкальное единство проявляется въ согласномъ аккордѣ, въ выдержанности извѣстнаго тона, извѣстн. такта, ритма, въ повтореніи законченныхъ періодовъ и ритмически-мелодическихъ мотивовъ; контрастъ и конфликтъ проявляются въ измѣненіяхъ гармоніи, диссонансѣ, модуляціи, чередованіи разнородн. ритмовъ и мотивовъ, сопоставленіи темъ противоположнаго характера, но и тотъ, и другой неизбѣжно должны разрѣшаться въ высшемъ единствѣ, т. е. въ послѣдовательныхъ аккордахъ долженъ быть выраженъ одинъ общ. главн. тонъ, модуляціи не должны совершенно удаляться отъ этого главнаго тона, эпизоды не должны затушевывать главную тему и терять съ нею связь и т. д. Слѣдоват., законы спеціально-музыкальной композиціи истекаютъ изъ общихъ эстетич. принциповъ, но въ предѣлахъ этихъ установленныхъ нормъ возможно множество видоизмѣненій. Сложн. или циклическія произведенія слагаются по тѣмъ-же законамъ изъ разнородныхъ простыхъ типовъ, имѣющ. своеобразн. тоны и такты. Простыя и сложныя отвлечен. формы, примѣняясь къ числу и роду музыкальн. инструмен., участвующ. въ исполненіи, къ требованіямъ стиля и цѣлямъ, преслѣдуем. даннымъ произведеніемъ, наконецъ, къ требованіямъ дополнительн. содѣйствія друг. видамъ искусства, претворяются въ конкретные виды музыкальныхъ произведеній, имѣющіе совершенно опредѣленное значеніе и характеръ, а именно: а) *въ чисто-инструментальной музыкѣ*: этюдъ, прелюдія (фантазія, пѣснь безъ словъ и т. п.), танцы (Allemande, гавотъ, менуэтъ, полонезъ, сарабанда, чардашъ, мазурка, вальсъ и т. д.), маршъ, фуга, токката, сюита, соната, дуэтъ, тріо, квартетъ и т. д., дивертиссиментъ, серенада, концертъ, увертюра, симфонія; в) *въ вокальной музыкѣ*: пѣсня, хоровая пѣсня, канцона, дуэтъ, тріо, квартетъ и т. д., антифонія, псалмодія, гимнъ, мадригалъ, ода, месса, requiem и т. д.; с) въ сопровождаемой аккомпаниментомъ вокальной музыкѣ: речитативъ, аріозо, каватина, арія, концертъ, кантата, ораторія, опера, романсъ, баллада, леген. и т. д.— Теоретическое разъясненіе сопровождается въ композиціи практическими задачами и упражненіями, такъ что „пройдти курсъ композиціи“ значитъ ознакомиться и на практикѣ съ построеніемъ музыкальн. произведеній. 3) *Въ техникѣ* К. означаетъ искусственное соединеніе двухъ или нѣсколькихъ разнородныхъ элементовъ

Компонировать (лат.), составлять, набрасывать планъ художественнаго произведенія, намѣчать расположеніе его составныхъ частей; терминъ прилагается преимущ. къ тоническому искусству, къ такъ называемымъ музыкальнымъ композиціямъ.

Компостъ, продуктъ, употребляемый для удобренія, состоящій изъ смѣси земли, навоза и другихъ органическихъ отбросовъ, содержащихъ питательныя для растеній вещества. Эта смѣсь складывается въ кучи, поливается навозной жижей и т. п. и тщательно перемѣшивается, пока не получится по возможности однородная масса. Высохшій компостъ растираютъ въ порошокъ и имъ удобряютъ поля и огороды.

Компотъ (фр.), проваренные въ сиропѣ фрукты.

Компрадоръ (исп. купецъ), завѣдующій дѣлами голландской факторіи.

Компрессоръ (лат.), хирургич. инструментъ для сжатія сосудовъ и нервовъ при операціяхъ.

Компрессъ 1) мягкій, нѣсколько разъ сложенный

кусокъ преимущественно льняной ткани, употребляемый, какъ перевязочный матеріалъ. 2) К. согрѣвающій, состоитъ изъ намоченнаго въ холодной водѣ и выжатаго куска холста, наложенной сверхъ него клеенки и теплаго фланелеваго бинта, покрывающаго клеенку такимъ образомъ, чтобы внѣшній воздухъ не проникалъ подъ нее; при этомъ условіи влажный холстъ не высыхаетъ и, сильно нагрѣваясь внутренней теплотой тѣла, производитъ благодѣтельное дѣйствіе тамъ, гдѣ нужна равномѣрная теплота, какъ цѣлебное средство; К. кладется на горло, на животъ, на назрѣвающ. нарывы и пр.

Компримированный (сжатый, сгущенный) воздухъ примѣняется въ медицинѣ преимущественно для лѣченія болѣзней сердца и дыхательн. путей (астма, эмфизема, бронхіальный катарръ и пр.); больной помѣщается въ такъ наз. *пневматическомъ кабинетѣ* (колоколообразный аппаратъ, наполненный сгущенн. воздухомъ) или пользуется небольшими *переносными пневматическ. аппаратами* для вдыханія К. воздуха; лѣченіе производится подъ наблюденіемъ врача. 2) К. в. въ техникѣ употребляется какъ двигатель, замѣняя пары и т. п. Воспріемникомъ его служатъ машины, подобныя паровымъ, а также нѣкоторые инструменты. Далѣе онъ съ успѣхомъ употребляется для передачи энергіи на разстояніи, причемъ въ такомъ случаѣ онъ проводится по трубамъ изъ одного центральнаго пункта къ мѣсту потребленія. Такой способъ передачи энергіи въ Америкѣ практикуется для приведенія въ дѣйствіе различныхъ мелкихъ станковъ и машинъ въ кустарныхъ мелкихъ производствахъ. Подобныя устройства находимъ въ Бирмингамѣ, Парижѣ. Далѣе имъ пользуются для приведенія въ движеніе локомотивовъ, причемъ каждый локомотивъ имѣетъ резервуаръ, заключающій сжатый воздухъ; также для бурильныхъ машинъ. За границей, въ Берлинѣ и Вѣнѣ, имъ пользуются для разсылки по городу писемъ (трубная почта), которыя помѣщаются въ особый вагонъ, находящійся въ подземныхъ трубахъ; такой вагонъ упругостью воздуха, дѣйствующаго на него съ одной стороны, передвигается въ трубѣ до мѣста назначенія. Подобнымъ же образомъ сжатымъ воздухомъ пользуются для удаленія нечистотъ и пр. отбросовъ. Послѣднія собираются въ особый резервуаръ, отъ котораго идетъ труба на далекое разстояніе (на нѣсколько верстъ). Когда въ резервуаръ будетъ впущенъ сжатый воздухъ, то онъ выталкиваетъ нечистоты изъ резервуара въ трубу до тѣхъ поръ, пока резервуаръ и труба не очистятся. Потомъ сжатымъ воздухомъ пользуются для образованія искусственнаго охлажденія и льда, основываясь на свойствѣ газовъ охлаждаться при расширеніи. Въ такой формѣ имъ пользуются на бойняхъ и, вообще, гдѣ представляется надобность имѣть большія, холодныя помѣщенія. Сжатіе воздуха производится особыми машинами, наз. компрессорами. Вообще К. в. примѣняется въ техникѣ въ широкихъ размѣрахъ. Напр., въ Бирмингамѣ возникло цѣлое общество для раздачи энергіи поср. сжатаго воздуха, причемъ оно можетъ раздать 15 000 лошад. силъ; подобное же общество въ Парижѣ доставляетъ 250 000 кубич. метровъ сгущеннаго воздуха въ сутки.

Компрометтировать (лат.), вредить кому-нибудь въ мнѣніи общества или извѣстнаго лица.

Компромиссъ (лат.) 1) всякое соглашеніе, достигнутое въ спорѣ 2) К. въ юриспруденціи, договоръ о предоставленіи права разрѣшенія спора одному или нѣсколькимъ лицамъ по выбору спорящихъ (третейскій судъ) 3) К. въ парламентской жизни обозначаетъ всякое соглашеніе между правительствомъ и общественными классами или между полит. партіями и ихъ подраздѣленіями (фракціями), достигаемое путемъ взаимныхъ уступокъ.

Комптоптерисъ (Comptopteris), родъ ископаемыхъ папоротниковъ съ 3-мя видами въ оолитовомъ періодѣ.

Компургаторы, консакраментали (лат. Compurgatores, Consacramentales), соприсяжники въ средневѣковомъ германск. судопроизводствѣ по тяжебнымъ дѣломъ, см. соприсяжники.

Компутовое войско, въ старой Польшѣ постоянное войско, котор. содержалось на счетъ Рѣчи Посполитой.

Компутъ, озн. въ польск. законодательствѣ народную перепись.

Компэнисъ-экть (Companies-act), англійскій законъ 1862 г., дозволяющій учрежденіе акціонерныхъ обществъ не только съ круговой порукой, но и съ ограниченной отвѣтственностью участниковъ.

Кометъ, болгар. колонія, Бессараб. губ., Бендерск. у., при р. Ялпухѣ; заводы; 6186 ж.

Комтэнъ (Compton), Генри, англ. государственный дѣятель, род. въ 1632 г., въ 1675 г. епископъ Лондона, членъ тайнаго совѣта и воспитатель принцессъ Маріи и Анны; какъ противникъ католическихъ тенденцій при дворѣ Якова II, въ 1686 г. лишенъ своихъ должностей; присоединился къ оппозиціи и способствовалъ вступленію Вильгельма Оранскаго на англійскій престолъ, сдѣлался его довѣреннѣйшимъ совѣтникомъ, удержался въ милости и у королевы Анны; ум. въ 1713 г.

Комфортъ (англ.) 1) въ собствен. смыслѣ довольство, удобство; употребляется вообще для обозначенія совокупности жизненныхъ условій, цѣлесообразно приноровленныхъ къ практическ. и эстетическимъ потребностямъ человѣка. — *Комфортабельный*, способствующій К. 2) К., видъ одноконнаго вѣнскаго экипажа.

Комъ 1) Андрю, физіологъ, см. Комбъ. 2) К., Абрамъ, см. Комбъ. 3) К., гора въ восточной части Черногоріи, 2760 м. в. 4) К. или *Кумъ* (Coom или Comb), англ. мѣра сыпучихъ тѣлъ = 0,5 квартерамъ = 4 бушелямъ = 145 395 литрамъ; до 1826 г. употреблялась въ Англіи, теперь находится еще въ употребленіи во многихъ англ. колоніяхъ, а также въ Сѣв.-Амер. Соедин. Штатахъ, гдѣ = 140 952 литр.

Комыга, барка, стругъ, ходящій по Зап. Бугу.

Комяга 1) бревно, грубо выдѣланное корытомъ. 2) К., кряжъ, служащій лодкою. 3) К., долбушка, употребляется вмѣсто яслей для корма скота мелкимъ и паренымъ кормомъ или для водопоя. — *Комяжникъ*, въ лѣсной полосѣ Россіи лицо, промышляющее выдѣлк. К. и т. п. грубыхъ издѣлій.

Con (итал., съ), употребляется въ музыкѣ въ соединеніи съ ризличными итал. выраженіями для указанія, какъ слѣдуетъ исполнять то или другое мѣсто музыкал. произведенія, напр.: *C. amore*, съ любовью; *C. gravita*, съ достоинствомъ, серь-

езно, внушительно; *C. grandezza*, съ нѣкоторой важностью; *C. gusto*, со вкусомъ; *C. diligenza*, прилежно, старательно; *C. discrezione*, сдержанно, относится преимущественно къ аккомпанименту; *C. duolo* (итальян.-муз.), съ выраженіемъ страданія; *C. espressione*, въ музыкѣ: выразительно (espressivo), чаще всего относится къ мѣстамъ музыкальн. произведенія, исполняемымъ въ оркестрѣ solo однимъ изъ инструментовъ; *C. impeto* (*impetuoso*), стремительно; *C. leggerezza*, легко; *C. mano destra*, правою рукою; *C. mano sinistra*, лѣвою рукою; *C. moto*, съ волненіемъ; *C. osservanza*, внимательно; *C. passione*, страстно; *C. sentimento*, съ чувствомъ; *C. sordino*, подъ сурдиной (см. сурдина); *C. spirito*, съ воодушевленіемъ; *C. tenerezza*, съ нѣжностію; *C. fermezza*, съ твердостью; *C. fretta*, поспѣшно, торопл.; *C. fuoco*, съ огнемъ, съ жаромъ.

Конакъ (тур., домъ), жилище высокопоставленныхъ чиновниковъ и богатыхъ людей въ Турціи.

Конарскій, Станиславъ, польскій публицистъ и педагогъ, іезуитскаго періода польской исторіи (1606—1764 г.), род. въ 1700 г. и происходилъ изъ знатн. семейства, въ 1718 г. поступилъ въ орденъ піаровъ, завершилъ свое образованіе въ Римѣ и Люневилѣ, въ 1730 г. вернулся въ Польшу, сперва былъ ректоромъ піаристской семинаріи въ Ржешовѣ, преобразовалъ всѣ піаристск. семинаріи и учреждалъ новые конвикты (закрытые пансіоны) по образцу открытаго имъ въ 1743 г. въ Варшавѣ „Collegium nobile“, учебн. заведенія для дѣтей аристократич. семействъ; ум. въ 1773 г. Разсматривая воспитаніе, какъ средство къ подготовленію вліятельныхъ общественныхъ дѣятелей въ извѣстномъ направленіи, К. не стремился къ всесословной педагогич. реформѣ, и программа преобразованныхъ и вновь открытыхъ имъ конвиктовъ, предназначенн. исключит. для аристократич. юношества, клонилась къ блестящему свѣтскому образованію, а не къ серіозной научной подготовкѣ. Заслуга его заключается въ томъ, что онъ ограничилъ схоластическую школьную рутину, далъ большее развитіе изучен. математики, исторіи, географіи, новѣйшихъ и роднаго языковъ и составилъ серію прекрасн. учебниковъ по всѣмъ отраслямъ школьной науки Публицистическая слава К. основана на его памфлетѣ „O skutecznym rad sposobie“ (изд. въ 1763—69 гг.), въ которомъ онъ съ неотразимой логикой и глубокой эрудиціей по государственному праву Польши доказываетъ вредъ „liberum veto“, предлагая замѣнить его голосованіемъ по большинству, и высказывается за наслѣдственность королевской власти. Сочиненіе это произвело глубокое впечатлѣніе во всѣхъ слояхъ общества и вызвало цѣлый переворотъ въ политич. самосознаніи современник.

Конархъ, церковный чтецъ каноновъ и стихиръ.

Коначъ, Николай, изъ Годишткова, по прозванію Finitor, весьма дѣятельный и популярный чешскій переводчикъ и типографъ первой половины XVI-го столѣт., ум. въ 1546 г. Его оригинальн. произведеніе — аллегорич. „Книга о гореваньѣ и печали Справедливости, королевы и госпожи всѣхъ добродѣтелей“, въ котор. представлено какъ Справедливость обходитъ всѣ сословія и горюетъ, нигдѣ не находя истинныхъ почитателей. Изъ многочисл. переводовъ К. особенно извѣстны: переводъ двухъ діалоговъ греческ. сатирика II-го в. по Р. Х. Лукіана Самосатскаго, переводъ чешск. хроники Энея Сильвія Пикколомини „Historia bohemica“ (довед. до 1487 г.), „Prawidlo lidskeho zvivota“, переводъ индійскаго сборника нравоучительн. повѣстей Бидлося, сдѣланный по его латинск редакціи: „Directorium humanae vitae“. Въ 1515 г. К. напечаталъ первые образчики чешской газеты.

Конашевичъ-Сагайдачный, Петръ, очень популярный въ народныхъ пѣсняхъ гетманъ запорожскій съ 1606 г.; съ 1608 г. по 1618 г. дѣлалъ съ своими казаками нападенія на крымскихъ Татаръ и Турокъ, доходилъ даже до Константинополя; помогалъ Владиславу польскому въ войнѣ противъ Турокъ въ 1618 г. и въ 1621 г. вмѣстѣ съ гетманомъ Ходкевичемъ снова сражался противъ Турокъ подъ Хотиномъ; въ томъ же году онъ постригся въ монахи въ Кіево-братскомъ монастырѣ и въ 1622 г. ум. К. первый началъ писаться гетманомъ запорожскимъ.

Конбенъ, Гранъ (Grand-Combin), вершина Пеннинскихъ Альпъ на границѣ швейц. кантона Валлисъ и итальянск. пров. Туринъ, 4317 м. выс.

Конбозеро, въ Архангельск. губ., Кемск. уѣз., на сѣв. бер. Кандалакскаго зал.; 479,1 кв. в.

Конва, мѣра ёмкости въ Польшѣ = $4^1/_2$ вед.

Конвентиклъ (лат.), собраніе частныхъ лицъ съ цѣлью взаимнаго назиданія и молитвы; отличается отъ домашняго богослуженія какъ составомъ (члены его не составляютъ одной семьи), такъ и цѣлями. К. обыкновенно преслѣд. относит. церкви сепаративныя цѣли (какъ, напр., у современныхъ піетистовъ).

Конвентуалы (лат.), монахи и рыцари духовныхъ орденовъ, вообще члены духовной общины, имѣющіе право голоса; въ частности, конгрегаціи „нищенствующихъ“ монаховъ съ сравнительно менѣе суров. уставами, въ отличіе отъ „обсервантовъ“, соблюд. монастырскія прав. во всей ихъ строгости.

Конвентъ (лат. conventus, собраніе, сходка) 1) собраніе католическихъ монаховъ или монахинь какого-нибудь монастыря или ордена, а также названіе, даваемое самому монастырю или духовн. ордену. 2) К. національный (франц. convention nationale), см. національный конвентъ.

Конвенціонери тенентсъ (conventionary tenants), въ древней Британіи, особ. въ Корнваллисѣ, арендаторы, снимавшіе землю на семь лѣтъ съ правомъ по окончаніи срока возобновить договоръ на прежн. условіяхъ по уплатѣ единовремен. пошлины, размѣры кот. устанавливались обычаемъ.

Конвенція (лат.), собраніе, затѣмъ принятыя на собраніяхъ рѣшенія; на англійск. оффиціальномъ языкѣ—засѣданіе парламента, въ которомъ не присутствуетъ король; наконецъ, соглашеніе, договоръ, трактатъ, особенно договоръ, заключенный между державами по вопросамъ военнымъ или торговымъ (военная, монетная, морская). При международныхъ соглашеніяхъ къ основнымъ договорамъ нерѣдко присоединяются еще спеціальныя конвенціи. Изъ международныхъ конвенцій особенно извѣстна женевская (см. это слово).—К. о литературной собственности, см. литерат. собств.

Конверсано, гор. въ итал. пров. Бари, 11008 ж.

Конвертъ (франц.), бумажн. обертка для писемъ

Конвиктъ (лат. convictorium), общежитіе, завед..., воспитанники котораго безвозмездно или за небольшой взносъ получаютъ воспитаніе и пользуются содержаніемъ; въ нѣм. университетахъ общежитіе студентовъ-католиковъ богословскаго факультета, а также назв. безплатн. студ. столовыхъ.

Конвой (франц. convoi) 1) военный отрядъ для охраны транспортовъ, поѣздовъ, главной военной квартиры, высокихъ особъ. 2) К., собственный Его Величества составляютъ: а) лейбъ-гвардіи кавказскій эскадронъ и б) эскадронъ Терскаго казачьяго войска. Первый формируется изъ уроженцевъ Кавказа, грузинъ, горцевъ, лезгинъ; составъ К. мѣняется каждые два года.

Конвокація (лат., созывъ) 1) въ Англіи по королевскому приказу созванное собраніе духовенства для обсужденія дѣлъ, касающихся церкви; собранія эти пришли въ упадокъ съ 1665 г. 2) К., собраніе курфюрстовъ для избранія императора по призыву курфюрста майнцскаго.

Конвольвулинъ, $C_{31}H_{50}O_{16}$, находится въ ялапной смолѣ. Извлекается осажденіемъ посредствомъ эѳира изъ спиртоваго раствора ялапнаго корня въ видѣ безцвѣтной комедеобразной массы, безъ запаха и вкуса, плавящейся при 150°, малорастворимой въ водѣ и легкорастворимой въ уксусной кислотѣ. Употребляется какъ слабительное. При нагрѣваніи со щелочами переходитъ въ *конвольвулиновую кислоту*, $C_{62}H_{53}O_{35}$, бѣлую массу, плавящуюся при 110°, легко растворимую въ водѣ и спиртѣ. При дѣйствіи кислотъ К. и К. к. распадаются на сахаръ и *конвольвулинолъ*, котор. кристаллизуется въ блѣдныя иглы; плавится при 39°С, трудно растворяется въ водѣ и легко въ спиртѣ.

Конвульсіи (лат.), болѣзненныя, быстро слѣдующія другъ за другомъ, судорожныя сокращенія мускуловъ, слѣдствіе ненормальнаго раздраженія двигательныхъ нервовъ (см. судороги).

Конвульсіонеры (франц. convulsionnaires, одержимые судорогами), фанатическая религіозная секта во Франціи, придерживавшаяся ученія янсенистовъ (см. это слово) о божественномъ предопредѣленіи, полной испорченности человѣческой природы и ничтожествѣ свободной воли; появленіе ея было обусловлено гоненіями на янсенистовъ; члены секты собирались во дворѣ церкви св. Медара, на такъ назыв. Сенъ-Медарскомъ кладбищѣ, въ одномъ изъ предмѣстій Парижа, на могилѣ янсениста Франциска Парижскаго, ум. въ 1827 г.; тамъ они говорили проповѣди, молились, пророчествовали и, подъ вліяніемъ экстаза, впадали въ конвульсіи, что заразительно дѣйствовало на окружающихъ; сходки оканчивались обыкновенно безобразными сценами и были прекращены вмѣшательствомъ свѣтской власти въ 1832 г. Примѣръ кунвульсіонеровъ Сенъ-Медарскаго кладбища приводится учеными, какъ проявленіе такъ наз. нравственныхъ эпидемій.

Конгаре (Congare), р. въ сѣв.-америк. штатѣ Южн. Каролина; послѣ 85 км. теч. соединяется съ Уатри и образ. р. Соенти.

Конгеніальность (лат.), сродство душъ, т. е., тождество извѣстн. понятій у разныхъ мыслящихъ индивидуумовъ, обусловленное однообразнымъ направленіемъ ихъ душевной дѣятельности. Наприм., новѣйшіе матеріалисты конгеніальны съ греч. атомистами въ томъ отношеніи, что главныя положенія ихъ теорій, хотя и раздѣленныя вѣками, существенно сходны между собою.

Конгестивный нарывъ (abcessus congestivus), въ хирургіи гнойный нарывъ, находящійся далеко отъ мѣста образованія гноя, вслѣдствіе опусканія послѣдняго въ силу своей тяжести.

Конгестія (congestio), ненормальн. приливъ крови къ какому-н. органу, напр. переполненіе кровью такъ наз. волосяныхъ сосудовъ, котор. часто при этомъ разрываются и производятъ кровоизліяніе, воспаленіе. Лѣченіе: холодн. компрессы, отвлеченіе на другую часть тѣла, напр. горячая ножная ванна при К. головы и т. д.

Конгій (Congius), древне-римская мѣра жидкостей=3,28 литра. К. дѣлили на 6 секстаріевъ или 72 ціата; 8 К. составляли 1 амфору.

Конглингъ, Роскоэ, сѣвер.-америк. полит. дѣятель, род. въ 1829 г., первоначально адвокатъ, съ 1859 г. членъ конгресса, гдѣ во время гражданской войны стоялъ за рѣшительный образъ дѣйствій, съ 1867—81 г. членъ сената, ревност. защищалъ политику и управленіе Гранта, но въ то же время проявилъ чрезмѣрную снисходительность къ продажности чиновниковъ и республикан. членовъ конгресса; въ 1882 г. былъ назначенъ през. Артуромъ членомъ Верховнаго суда, но въ 1885 г., при през. Кливелендѣ, долженъ былъ оставить эту должн.

Конгломератъ (мин.), порода, состоящая изъ валуновъ различныхъ породъ, связанныхъ какою-либо массою; къ видоизмѣненіямъ этой породы принадлежатъ: *К. кварцевый*, состоящій изъ валуновъ кварца, связанныхъ глинистою желѣзистою массою; *К. сѣровакковый*, состоящій изъ валуновъ кварца; гнейса, гранита и сланца, связанныхъ глинисто-кремнистою массою; *К. гранитовый, порфировый, базальтовый, известковый* и др., смотря по валун.

Конгльтонъ (Congleton), гор. въ англ. граф. Честеръ, при р. Денъ, 11200 ж.

Конго 1) (Запре, Маенци), большая рѣка въ Африкѣ, въ Ниж. Гвинеѣ, образуется изъ соедин. рр.: Луапула и Луалаба; протек. чрезъ озера: Бангвеоло, Маеро и Ландши и приним. въ себя воды друг. озеръ (Лоэмбы, Леопольда II и др.). Недалеко отъ экват. К. образ. водопады Стенли; прит. съ лѣв. ст.: Кассай, Ломани, Лубилашъ; съ прав. с.: Лукуга, Луамо, Арувини и др.; 4100 миль д.; впад. въ Атлант. ок. Верховье К. изслѣдовано Ливингстономъ въ 1867—71 г.; вся же рѣка изслѣдов. Стенли въ 1874 г. 2) К., прежде могущественное, теперь незначит. негритянское госуд. въ зап. Африкѣ, на южн. бер. низовья р. К.; принадлеж. съ 1885 г. (согласно постановленію *К. конференціи*) португ. провинціи Ангола. К. занимало обширное пространство по теч. К. и его приток. и распадалось на множество владѣній, управлявшихся своими начальниками. Въ XVI в. значит. часть населенія была обращена португальцами въ христіанство. 3) *К. государство*, нейтральное государство, подъ суверенитетомъ кор. бельг. Леопольда II (основателя Африк. Междунар. Общ.), на началахъ личной уніи; глав. управленіе страны наход. въ Брюсселѣ (3 департ.: иностр. дѣлъ, финанс., внутр. д. и высшій кассаціон. судъ). Мѣстное управ. вручено генералъ-губернатору и 11 комиссарамъ, по числу

округовъ. Войско состоитъ изъ 2000 ч., составл. 8 ротъ, подъ командой европ. офицеровъ, и милиціи изъ 1000 туземцевъ. К. заним. больш. ч. бассейна р. К.; у устья К. оно окружено португал. и французск. владѣн.; 1 533 100 кв. км.; ок. 27 000 000 ж.; вед. обширную торговлю съ Европою: въ 1888 г. ввозъ=7 594 470 фр., вывозъ (гл. предм. выв.: кофе, пальмовое масло, каучукъ, цвѣт. дерево, слонов. к. и проч.) 7 392 348 фр. К. возникло въ 1884—85 г. по постановленію К. междунар. конференціи въ Берлинѣ изъ владѣній, пріобрѣтен. *К. Международ. Обществомъ* съ 1879 г. путемъ покупокъ и договоровъ съ начальниками туземныхъ племенъ. Стэнли, стоявшій во главѣ этого Общ., основалъ здѣсь около 40 станцій; изъ нихъ болѣе извѣстны: Банана, Бома, Нокки, Виви, Леопольдвиль, Болобо, Экваторвиль, Бангала, Арувими. 4) *К. конференція*, была созвана по предложенію Бисмарка въ 1884 для урегулированія конфликтовъ, возникавшихъ между европ. державами изъ-за права торговли въ Африкѣ. Конференція, состоявшая изъ делегат. отъ Соед. Шт. Америки и европ. держ. признала существованіе нейтральнаго государства К. и временно (на 20 лѣтъ) свободное судоход. по К. и Нигеру и свободную торговлю какъ въ госуд. К., такъ и въ прилежащихъ къ нему странахъ.

Конгора, или Кангора, р. Ярославской г., лѣв. пр. Шексны, вытек. изъ лѣсовъ Пошех. у., дл. 45 в.

Конгрегаціоналисты, протестантская секта въ Англіи, приверженцы Роберта Брауна, то же, что индепенденты (см. эт. слово).

Конгрегація (лат. congregatio, соединеніе), съ IV ст. объединеніе многихъ или нѣсколькихъ монастырскихъ общинъ для преслѣдованія общихъ цѣлей; на западѣ такія К. получили названіе орденовъ и пользовались по временамъ большимъ вліяніемъ; таковы ордена бенедиктинцевъ, доминиканцевъ, францисканцевъ, впослѣдствіи іезуитовъ; далѣе К. называются многочисленные комитеты, выдѣляемые изъ своей среды римской кардинальской коллегіей для завѣдыванія опредѣленными отраслями подвѣдомственныхъ папѣ духовныхъ и свѣтскихъ дѣлъ; таковы: *Инквизиціонная К.* (c. sancti officii), для преслѣдованія ересей и лжеученій; *К. индекса* (c. indicis librorum prohibitorum), для составленія списка запрещенныхъ католической церковью книгъ и др. Дѣятельность многихъ изъ этихъ К. не разъ вела къ столкновеніямъ между представителями свѣтской и духовной власти и вызвала въ Германіи въ 1873 г. рядъ такъ называем. *Майскихъ законовъ* (см. эт. сл.), направленныхъ къ урегулированію отношеній между государствомъ и церковью. Во Франціи К. назывались союзы ультрамонтановъ (см. это слово), пользовавшихся по временамъ расположеніемъ правительства и стремившихся еще со времени Наполеона I къ отмѣнѣ вольностей галликанской церкви и къ укрѣпленію въ странѣ римской іерархіи; своимъ рвеніемъ въ этомъ отношеніи К. эти вызывали отъ времени до времени направленное противъ нихъ законодательство, пока не были отмѣнены въ 1879 г. законами Жюля Ферри, тогда министра народнаго просвѣщенія. — *Конгрегаціонисты*, вообще члены К., преим. члены ультрамонтан. К. во Франціи.

Конгрессъ (лат. собраніе) 1) Собраніе народныхъ представителей различныхъ государствъ, составляющихъ вмѣстѣ одно союзное государство, напр. законодат. собраніе Соед. Штатовъ Сѣв.-Амер. 2) К., собраніе уполномоченныхъ депутатовъ или верховныхъ представителей нѣсколькихъ независимыхъ государствъ для обсужденія общихъ интересовъ и вопросовъ и постановленія по нимъ рѣшеній. Отъ конференціи К. отличается тѣмъ, что на первой вопросы только обсуждаются, но не рѣшаются окончательно. Важнѣйшіе К—ы слѣд.: К. въ Мюнстерѣ и Оснабрюкенѣ (1644—1648), имѣвшій въ результатѣ Вестфальскій миръ; многочисл. К—ы при Людовикѣ XIV: въ Оливѣ (1660), Ахенѣ (1668), Кёльнѣ и Нимвегенѣ (1674 и 1676—79), Рисвикѣ (1697), Утрехтѣ (1712—13) и др.; далѣе, К. въ Губертусбургѣ (1763), который положилъ конецъ Семилѣтн. войнѣ; Парижскій К. 1782 года послѣ америк. войны за независимость. Въ наст. стол. особенно важное значеніе имѣли: Вѣнскій К. (1814—15) для устройства европейскихъ дѣлъ послѣ паденія Наполеона I. Парижскій К. (1856) послѣ Восточной войны и Берлинскій К. (1878), послѣдовавшій за рус.-турец.-войной для урегулированія восточныхъ дѣлъ. 3) К., съѣздъ представителей одной профессіи (напр. врачей, юристовъ и т. д.) для обсужденія общихъ интересовъ.

Конгривъ 1) Вильямъ, талантливый англійск. драматургъ, род. въ 1669 г., ум. въ 1729 г. Между литературн. произведеніями К. первое мѣсто занимаютъ комедіи („The old bachelor“, „Love for love“, „The double dealer“ и проч.), отличающіяся искусной ситуаціей, мастерскимъ развитіемъ характеровъ и остроумными діалогами. Трагедіи и мелк. стихотворенія К. не обладаютъ выдающимися литературными достоинствами. Главн. литерат. заслуга К. состоитъ въ противодѣйствіи современному увлеченію пиндаровскими образцами и неразборчивой погонѣ за оригинальностью, которое онъ оказывалъ личнымъ вліяніемъ и примѣромъ. 2) К., Вильямъ, артиллеристъ и инженеръ, род. въ 1772 г., служилъ въ военн. службѣ, ввелъ нѣкоторыя улучшенія въ канализаціи и участв. въ преобразованіи англійск. арміи, съ 1824 г. директоръ англійскаго общества газоваго освѣщенія на континентѣ, изобрѣлъ зажигат. ракеты, названныя его именемъ. Ум. въ 1828 г. Важн. соч. „Description of the construction and properties of the hydropneumatical lock“, „Treatise on the Congreverocket system“. 3) К., Ричардъ, англійск. фил. и писат., послѣдователь О. Конта и глава англійской школы позитивистовъ, род. въ 1818 г., въ наст. время живетъ въ Лондонѣ. Важн. труды: „The Roman Empire of the West“, „Elizabeth of England“, „Catechism of positive religion“ и нѣсколько мелк. ст. подъ заглавіемъ: „Essays political, social, and religious“.

Конгсбергъ, важный горнозаводскій гор. въ норвежской прев. Бускерудъ, на р. Лаагенъ; 4357 ж.; центръ горнаго правленія; монетный дворъ; горнозаводская школа.

Конгсвингеръ, городъ въ норвежской пров. Гедемаркенъ, на р. Гломменъ, 1200 ж., горная крѣпость.

Конгуръ-Дагъ, см. Инакъ-Дагъ.

Конгъ, горы въ сѣв.-запад. части Африки, на сѣверъ отъ береговъ Гвинеи; здѣсь берутъ начало рр. Нигеръ, Сенегалъ и Гамбія.

Конда, р. Тобольск. губ., лѣв. прит. Иртыша; орошаетъ уѣзды Туринскій и Тобольскій, протек. чрезъ оз. Туринское; несудоходна; дл. 560 в.; прит.: Тана, Юконда, Кума, Мульилья и др.

Кондаковъ, Никодимъ Павловичъ, докторъ теоріи и истор. искусствъ, съ 1877 г. ординарный профессоръ по каѳедрѣ истор. и теор. искусствъ при новороссійскомъ университ. Сочин.: „Путешествіе на Синай“, „Исторія византійск. искусства“, „Древняя архитектура Грузіи.“

Кондакъ (греч.), въ православномъ богослуженіи церковная пѣснь, заключающая вкратцѣ содержаніе праздника или похвалу святому.

Кондаминъ (Condamine), Шарль Мари де ла, франц. путешеств. и математикъ, р. въ 1701 г.; объѣхалъ востокъ и берега Африки; съ 1736—44 принималъ дѣятельн. участіе въ измѣреніи градусовъ меридіана къ Перу, давшемъ важныя доказательства сплющенности земли у полюсовъ; оказалъ существенныя услуги развитію математич. и географической науки; ум. въ 1774 г.; написалъ „Relation abregée d'un voyage fait dans l'Amérique méridionale“, „Journal du voyage, fait à l'équateur“ и др.

Кондасъ, прит. Камы въ Соликамскомъ у., Пермской губ., дл. 60 в.; образ. изъ слiянія сѣверной и южной К.

Конде, знамен. французъ. княж. родъ, побочная лин. Бурбоновъ 1) К. Людовикъ I, Бурбонскій принцъ род. въ 1530 г. Во время религіозныхъ войнъ онъ вмѣстѣ съ Колиньи сражался за гугенотовъ и принималъ участіе въ амбуазскомъ заговорѣ, по открытіи котораго былъ приговоренъ къ смертной казни, но, благодаря смерти Франциска II, успѣлъ спастись. Въ битвѣ при Жарнакѣ 1569 г., въ которой гугеноты, предводительствуемые Колиньи, потерпѣли рѣшител. пораженіе отъ войскъ герцога Анжуйскаго, онъ былъ раненъ и взятъ въ плѣнъ и затѣмъ разстрѣлянъ предводител. швейц. гвардіи Монтескью 2) К. Генрихъ I, герцогъ Энгіенскій, принцъ, сынъ предыдущ., род. въ 1552. По смерти своего отца продолжалъ вмѣстѣ съ Колиньи и Генрихомъ Наваррскимъ (впослѣдствіи королемъ Генрихомъ IV) предводительствовать гугенотами. Отъ ужасовъ Варѳоломеевской ночи онъ спасся только, благодаря переходу въ католицизмъ. По смерти короля онъ опять перешелъ въ кальвинизмъ и въ 1576 г. добился отъ двора предоставленія протестантамъ религіозной свободы. Но уже въ слѣдующемъ году вновь вспыхнула религіозная война, заставившая его снова взяться за оружіе. Умеръ въ 1588 г. Въ смерти его молва обвиняла его вторую жену Шарлотту, которая, находясь въ любовной связи съ однимъ пажемъ и боясь наказанія мужа, будто-бы умертвила его. 3) К., Людовикъ II Бурбонскій, принцъ К., внукъ предыдущаго, прозванный Великимъ, одинъ изъ величайшихъ полководцевъ своего времени, род. въ 1621 г. Начиная съ 1642 г. командовалъ разными частями франц. арміи въ разныхъ войнахъ, одержалъ много побѣдъ (въ Нидерландахъ противъ испанцевъ, Эльзасѣ и т. д.) Во время Фронды онъ сталъ на сторону двора. Но затѣмъ онъ вооружилъ противъ себя Мазарини, вслѣдствіе чего былъ арестованъ. Парламентъ, Фронда и герцогъ Орлеанскій потребовали его освобожденія. Мазарини вынужденъ былъ бѣжать изъ предѣловъ Франціи, и К. занялъ его мѣсто; интриги королевы и кардинала Роца скоро заставили его покинуть Парижъ; вмѣстѣ съ герцогомъ Орлеанскимъ онъ сталъ во главѣ арміи, которая соединилась съ испанцами и двинулась во Францію. Въ 1652 г. онъ взялъ Парижъ, но вскорѣ вновь потерялъ его и вступилъ на службу въ испанскую армію. Осужденный затѣмъ на смертную казнь за измѣну, онъ получилъ въ 1659 г., при заключеніи мира съ испанцами, амнистію и возстановленъ въ своихъ прежнихъ правахъ. Съ тѣхъ поръ онъ опять командовалъ фр. арміей, въ 1674 г. одержалъ блестящую побѣду надъ союзной арміей испанцевъ, австрійцевъ и голландцевъ при Сенеффѣ, а по смерти Тюренна сражался на его мѣстѣ въ Германіи противъ Монтекукколи. Ум. въ 1686 г. 4) К., Людовикъ Жозефъ Бурбонскій, принцъ, род. въ 1736 г., во время революціи вынужденъ былъ оставить Францію, въ 1792 году снарядилъ на свой счетъ корпусъ эмигрантовъ, съ которымъ онъ сражался въ союзѣ съ Австріей до 1796 г.; въ 1797 г. поступилъ на рус. службу; въ 1799 г. участвовалъ въ походѣ Суворова въ Италію и Швейцарію, послѣ чего удалился въ Англію; въ 1814 г. возвратился въ Парижъ, ум. въ 1818 г. Онъ устроилъ Бурбонскій дворецъ, въ которомъ находится теперь палата депутатовъ, и написалъ „Essai sur la vie du grand Condé“. 5) К., Людвигъ Антонъ Генрихъ, внукъ предыдущаго (см. Энгіенъ).

Конденсаторъ 1) приборъ, служащій для скопленія большихъ количествъ электричества, также для указанія присутствія электричества въ данномъ тѣлѣ и для измѣренія его. Устраивается различнымъ образомъ, существен. принадлеж. К.—2 проводника, раздѣленныхъ непроводникомъ. Дѣйствіе его основано на электризированіи черезъ вліяніе. 2) К., или холодильникъ, въ паровыхъ машинахъ приборъ для охлажденія отработавшаго въ машинѣ пара съ цѣлью болѣе совершенно утилизировать упругость пара, а также получить образующуюся отъ охлажденія пара чистую, не дающую накипи, подогрѣтую воду для питанія пароваго котла, что особенно важно для морскихъ судовъ. Сущность устройства его заключ. въ томъ, что паръ, по выходѣ изъ пароваго цилиндра, встрѣчаетъ струю холодной воды или рядъ трубокъ, по которымъ течетъ холодная вода. Продукты охлажденія—вода, воздухъ и паръ—выкачиваются воздушнымъ насосомъ. Машины съ конденсаторомъ наз. машинами съ охлажденіемъ. Изобрѣтены Уаттомъ.

Конденсировать (лат.), при помощи давленія понижать температуру, переводить пары или газы въ жидкое состояніе (см. пары и газы).

Кондилома (condyloma), мокнущее, бородавкообразное разростаніе кожи или слизистой оболочки; виды. *К: заостренная К.*, наросты, сидящіе на ножкѣ, похожіе на ягоду или пѣтушин. гребень, иногда величиною съ кулакъ; поражаютъ слизистыя оболочки при бленнореѣ, хроническ. поносѣ и пр. вслѣдствіе отсутствія необходимой опрятности;—*широкая К.*, при застарѣл. сифилисѣ (см. сифилисъ).

Кондильякъ (Condillac), Этьенъ Бонно-де-Мабли, французъ. философъ и политико-экономъ, род. въ 1715 г., братъ извѣстн. историка аббата Мабли, съ 1768 г. членъ франц. академіи; одинъ изъ первыхъ приверженцевъ англ. филос. Локка и вы-

дающійся представитель сенсуализма (см. это сл.); въ области экономич. вопросовъ раздѣлялъ воззрѣнія физіократовъ на вредъ чрезмѣрной регламентаціи и стѣсненія торговли хлѣбомъ; но въ то же время считалъ торговлю и промышленность одинаково полезными для страны, какъ и земледѣліе и, въ противоположность школѣ Кенс, находилъ, что обмѣнъ товарами обогащаетъ обѣ стороны. Ум. въ 1780 г. Глав. соч.: „Essai sur l'origine des connaisances humaines“ (1746), „Traité des sensations“ (1754), „Le commerce et le gouvernement“ (1776 г., перепеч. въ Collect. des principaux écon., v. XIV); полн. соб. его соч. изд. въ 1798 г. и вновь въ 1821 г.

Кондиторскіе товары, пирожныя, варенье, конфекты и разнаго рода лакомства.

Кондиція (лат.) 1) условіе. 2) К., служба у частнаго лица, также препод. уроковъ въ частн. домахъ.

Кондома, лѣв. притокъ Томи, въ Томской губ., Кузнецкомъ окр., 320 з. дл.; по берегамъ К. находятся золотыя розсыпи, залежи камен. угля и желѣз. руды. Приток. много, но всѣ незначительны.

Кондонажскій зал., въ сѣв. ч. Онѣжск. оз., Олонец. г., Петрозав. у.; дл. 20 в.; шир. 8 в.; въ немъ 2 остр.: Соколій и Великій.

Кондорсе (Condorcet), Мари Жанъ Антуанъ Николя Карита; маркизъ де, выдающ. франц. математикъ и философъ, одинъ изъ „энциклопедистовъ“, род. въ 1743 г.; начиная съ 1762 г. обнародовалъ цѣлый рядъ цѣнныхъ математич. и астрономич. работъ („Essai sur le calcul intégral“ и др.), доставившихъ ему званіе члена франц. академіи (1769); съ 1791—93 г. былъ членомъ Законодат. Собранія и Національ. Конвента, составилъ адресъ къ французамъ и къ Европѣ объ упраздненіи королевскаго достоинства; какъ другъ жирондистовъ, къ котор. онъ болѣе всего подходилъ по убѣжденіямъ, послѣ паденія этой партіи, былъ обвиненъ въ соучастіи съ Бриссо и арестованъ (1794); на другое утро найденъ мертвымъ въ темницѣ. Незадолго до смерти написалъ свою знаменитую книгу „Esquisse d'un tableau historique des progres de l'esprit humain“, въ котор. онъ доказываетъ безграничную способность человѣка къ совершенствованію. Кромѣ собр. соч. К. („Oeuvres“), интерес. его „Переписка съ Тюрго“.

Кондоръ (Sarcorhamphus gryphus), хищная птица изъ сем. грифовъ; голова и шея голыя, дл. $1^3/_4$ метр., между распущен. крыльями 3 $^1/_2$ метр., у самца на лбу и на шеѣ мясистыя прибавки, когти не такъ закривлены, какъ у другихъ хищниковъ, и потому онъ не уноситъ добычу, а расклевываетъ на мѣстѣ; полетъ К. самый высокій изъ всѣхъ птицъ. Водится въ Андахъ и Кордилльерахъ.

Кондотьеры (итал. condotierri), предводители наемныхъ воен. отряд. въ Италіи въ 14 и 15 вв.

Кондратенко, Гаврилъ Павловичъ, пейзажистъ, классный художникъ 2-й степени, род. въ 1854 г. въ селѣ Павловскѣ (Городищенск. уѣз., Пензенск. губерніи), въ 1873 г. поступилъ въ академ., сперва занимался по историч. живописи у К. Ѳ. Гуна, съ 1875 г. въ натурномъ классѣ по пейзажной живописи у М. К. Клодта. Ежегодныя путешествія К. въ Крымъ и на югъ Россіи отзываются въ выборѣ сюжетовъ и эффектномъ освѣщеніи (особенно лунномъ) его картинъ. Важнѣйшія произведенія К.: группа 20 пейзажей, представляющихъ мѣстности,

І. П. Кондратенко.

связанн. съ существенными моментами жизни М. Ю. Лермонтова; 18 кавказскихъ и крымскихъ пейзажей: „На берегу моря“, „Сумерки“, „Въ пасмурную погоду“, „Иматра зимою“ и проч.

Кондратовичъ, Людвигъ Владиславъ, польск. поэтъ, извѣстный подъ псевдонимомъ Владислава Сырокомли, род. въ 1823 г. въ Минск. губерн., служилъ по администраціи радзивилловскихъ имѣній, ум. въ 1862 г. въ Вильнѣ. Лучшими произведеніями К. считаются его многочисленн. поэмы въ духѣ народн. поэзіи, привлекающія простотою выраженія, глубиною свѣжаго, искренняго чувства и огнемъ истиннаго вдохновенія. Лучш. поэмы: „Janko Cmentarnik“, „Noc hetmańska“, „Urodziny Jan Pebore“ и друг. Далѣе слѣдуютъ превосходн. метрическіе переводы стар. польск. поэтовъ (Яницкаго, Клёновича, Сарбевскаго и друг.), писавш. по латыни и „Dzieje litteratury w Polsce“, истор. польск. литерат. отъ древнѣйш. временъ до новаго времени. Драматич. опыты К. („Kaspar Karliński“ и проч.) менѣе удачны.

Кондратьевы, русскіе дворяне, предокъ кот., полковникъ черкасскаго сумск. полка Герасимъ К., служилъ при государяхъ Алексѣѣ Михайловичѣ, Ѳеодорѣ Алексѣевичѣ и Петрѣ Алексѣевичѣ, строилъ города и отличался въ походахъ; занесенъ въ дворянскій списокъ въ 1687 г.

Кондро (Condroz), область въ бельг. пров. Намюръ и Люттихъ; здѣсь въ древн. жили *Кондрузы*, германское племя, обитавшее преимуществ. въ Арденск. гор., на прав. бер. сред. теч. Мааса.

Кондуйская, стан. Нерчин. округа, Забайкальс. обл.; въ окрестности встрѣчаются магнитный желѣзнякъ и цвѣтные камни.

Кондуитная книга, или кондуитъ, въ гимназіяхъ записная книга о поведеніи учениковъ.

Кондукторъ, проводникъ, надзиратель 1) К., въ Россіи чины унтеръ-офицерскаго званія въ корпусѣ флотскихъ штурмановъ, въ корпусѣ корабельныхъ инженеровъ и въ корпусѣ инженеровъ

морской строительной части. 2) К., лицо, состоящее при поѣздахъ желѣзныхъ дорогъ, омнибусахъ и проч. 3) К., въ физикѣ главн. проводникъ электричества въ электрическихъ машинахъ.

Кондуріотисъ 1) Лазарь, греческій патріотъ, р. въ 1768 г., былъ богатымъ судохозяиномъ на островѣ Гидрѣ; во время войны за независимость Греціи, вспыхнувшей въ 1821 г., пожертвовалъ все свое состояніе въ пользу дѣла освобожденія родины; былъ президентомъ сената на остр. Гидрѣ и пользовался большимъ вліяніемъ на умы соотечественниковъ, какъ политич. противникъ англійск. вмѣшательства въ греческ. дѣла. Во время президентства Капо-д'Истріа заслуги его были забыты и оффиціально признаны только послѣ его смерти въ 1852 г. 2) К., Георгъ, братъ предъидущ., тоже богатый судовладѣлецъ, пожертвовавшій, подобно брату, все свое имущество на патріотическія дѣла; участвовалъ въ войнѣ за освобожденіе Греціи; занималъ впослѣдствіи высш. государственныя должности и, какъ политич. дѣятель, работалъ въ одномъ направленіи съ братомъ; стоялъ во главѣ оппозиціи во время президентства Капо-д'Истріа; съ 1843 г. былъ президент. государств. совѣта; ум. въ 1858 г.

Кондурчей, или Кондурча, прит. Сока, въ Самарской губ. и уѣздѣ, дл. 120 верстъ, гл. прит.: Липовка и Чесновка.

Кондъ-яшинъ (Хонашинъ-дагъ, двѣ горы въ отрасли Кахетинск. г., въ Нухинск. у., Елисаветопольской г.; 1310 и 1440 ф. выс.

Кондыревъ, Иванъ Гавриловичъ, бояринъ, былъ посланъ въ 1615 г. ко двору Людовика XIII съ извѣстіемъ о вступленіи на престолъ Михаила Ѳеодоровича и предложеніемъ руки царя одной изъ принцессъ Франціи, но послѣдн. мис. не увѣнчалась успѣхомъ.

Кондырь (стар.), отворотъ рукава.

Конебыкъ (gnu, Catoblepas,) родъ жвачныхъ, сем. антилопъ, по наружному виду представляетъ смѣсь типа антилопы, быка и лошади; къ этому роду относится 3 вида: C. gnu, достигающій $7^1/_2$ ф. дл., C. taurina, кокунъ и C. gorgon, полосатый гну. Всѣ виды К. живутъ въ юж. Африкѣ, гдѣ служатъ предм. охоты ради вкуснаго мяса, кожи, роговъ и копытъ.

Коневецъ, остр. на Ладожскомъ оз., 11 в. въ окруж.; почва глинистая неплодор., покрыта валунами, изъ кот. Конь-камень и Горбунъ-камень достиг. знач. велич., на зап. ст. о—ва возвыш. Святая гора. Въ ю. в. ч. о—ва Рождественскій монаст., мужс., 3-го кл., съ мощами основателя его, преп. Арсенія.

Коневщики (Aulostoma), родъ червей изъ класса кольчатыхъ, отр. пьявокъ; им. мускулистую глотку, снабженную въ своей передней части ротовой полости тремя челюстями, покрытыми твердыми хитиновыми зубчиками. Представителемъ этого рода служитъ A. nigresceus, пьявка лошадиная, см. это слово.

Коневъ, Ѳеодоръ, московскій купецъ, въ 1586 г. строилъ Бѣлый или Царевъ Городъ; въ 1605 г. упоминается какъ дѣятел. агентъ кн. Вас. Шуйскаго, возбуждав. ненависть къ Лжедмитрію I; ум. ок. 1630 г.

Кенежера (Conejera), маленькій испанскій остр. изъ груп. Болеарск. оо., между Майоркой и Каберерой; предполагаемая родина Аннибала.

Конекъ, Александръ, венг. статистикъ и правовѣдъ, род. въ 1819 г.; съ 1882 г. профессоръ университета въ Пештѣ. Главныя его сочиненія: „Theorie der Statistik“ (1845) и „Statistik von Ungarn“ (2 изд. 1878).

Конельяно 1) (Cima da Conegliano), см. Чима. 2) К. (Conegliano), гор. въ итал. пров. Тревизо, при рч. Монтикано; 4682 ж.; шелковое производ.; отличное винодѣліе; нѣсколько дворцовъ, въ кот. хранятся многія замѣчат. картины.

Конецпольскіе, древн. польскій родъ, изъ котор. замѣчат.: 1) К. Станиславъ великій коронный гетманъ, ѣздилъ посломъ во Францію и др. государства, отличился въ войнѣ съ Россіей при взятіи Смоленска; съ 1624—26 г. воевалъ противъ крым. татаръ и шведовъ, съ 1628—30 г. неудачно воевалъ съ запорожцами; въ 1633 г. разбилъ турокъ при Каменецъ-Подольскѣ; основалъ крѣпость Кодакъ противъ запорожцевъ; въ 1644 г. разбилъ татаръ подъ Охмановымъ; ум. въ 1646 г. 2) К., Александръ, воевода сандомірскій, сынъ предыдущ.; въ молодости состоялъ въ нѣмецкой император. службѣ при императ. Фердинандѣ III, который возвелъ его въ достоинство князя Римской имперіи; послѣ вступилъ въ голландск. военн. службу. Возвратившись въ Польшу, участвов. въ походѣ противъ крымск. хана и противъ Хмѣльницкаго (въ 1648—49 г.). Въ 1651 г. участвовалъ въ битвѣ подъ Берестечкомъ; впослѣдствіи сражался со шведами подъ Варшавою и Торунемъ; ум. въ 1659 г.

Конецъ 1) предѣлъ въ пространствѣ, въ протяженіи, во времени, въ дѣйствіи и пр., противоположный началу. 2) К., отрѣзанная часть вещи по мѣрѣ въ длину. 3) К., условная единица въ торговлѣ, штука ткани, холста. 4) К., коряжника (веревки) 40 саж.; 5) К., пряжи, пудъ. 6) К., снасти, 100 саж.

Конечная 1) величина, въ математикѣ величина, имѣющая своимъ предѣломъ какую-нибудь точную опредѣленную величину, которую можно выразить цѣлымъ или дробнымъ числомъ. 2) К. причина, первоначальная, основная причина того или иного явленія.

Конечности, часть животнаго и человѣческаго организма. Служатъ отличительнымъ признакомъ при классификаціи животнаго царства. У человѣка различаютъ *верхнія К.*, руки, и *нижнія К.*, ноги. К. прикрѣпляются къ туловищу и состоятъ изъ нѣсколькихъ отдѣловъ, соединяющихся сочлененіями. Верхнія К. свѣшиваются съ верхней части грудной клѣтки до середины бедръ и состоятъ изъ *плеча, плечевины, предплечья и кисти* (см. эти слова). Нижнія К. свѣшиваются съ боку таза, равняются почти половинѣ длины всего тѣла и состоятъ изъ *бедра, колѣна, голени и стопы* (см. эти слова).

Конечныхъ разностей исчисленіе, часть математики, занимающаяся изслѣдованіемъ соотношеній величинъ, связанныхъ какъ-либо между собой при конечныхъ ихъ измѣненіяхъ. Имѣетъ обшир. примѣненіе къ интерполированію рядовъ, ихъ суммированію, къ теоріи соединеній и въ особенности къ теоріи вѣроятности.

Конжаковскіе или Конджаковскіе камни, двѣ горы въ Уральск. хр., Перм. губ., Верхотурск. у.; одна изъ нихъ (ок. 5396 ф. выс.) высш. верш. Урала; у подошвы богатые мѣдные рудники.

Конжеверамъ, гор. въ индо-британ. президен-

ствѣ Мадрасъ, окр. Хенгальпатъ; 37327 жит.; одинъ изъ 7 священ. городовъ.

Кони, Ѳеодоръ Алексѣевичъ, русск. драматургъ и писатель, род. въ 1811 г. въ Москвѣ, образованіе получилъ въ московск. университетѣ, съ 1834 г. преподавалъ исторію въ 1-мъ московск. кадетск. корпусѣ, съ 1836 г. переселился въ Петербургъ. К. преимущественно занимался драматич. литерат. и поставилъ на русск. сцену болѣе 50 пьесъ бытоваго характера, оригинальн. и переводныхъ, имѣвш. большій или меньшій успѣхъ. Изъ нихъ заслужив. вниманія: „Въ тихомъ омутѣ черти водятся“; „Петербургск. квартиры“, „Студентъ—артистъ, хористъ и аферистъ“, „Титулярные совѣтники въ домашнемъ быту“, „Не влюбляйся безъ памяти, не женись безъ разсчета“, „Дѣвушка—гусаръ“. Въ 1840 г. К. началъ издавать журналъ „Пантеонъ русск. и европейск. театровъ“, въ 1842 г.—„Литературную газету“. Въ 1846 г. К. оставилъ литературн. занятія и уѣхалъ за-границу. Подъ его именемъ извѣстны также: „Живописный міръ“, нѣсколько дѣтск. книгъ, „Истор. Фридриха-Великаго“, за котор. авторъ удостоенъ почетнаго диплома доктора философіи. К. ум. въ 1879 г. въ Спб.

Конноглобъ (греч.). геогр. карта и карта небесныхъ свѣтилъ, проектированныя въ формѣ конуса.

Конилиты, въ палеонтологіи окаменѣлыя плодовыя шишки хвойныхъ растеній.

Коннингъ (голл. Coningh) 1) К., Соломонъ, голландск. живописецъ, род. въ 1609 г. въ Амстердамѣ, съ 1630 г. членъ амстердамской гильдіи художниковъ, ум. ок. 1668 г. Его историч. картины и портреты, находящ. въ картин. галлереяхъ Берлина („Призваніе Св. ап. Матѳея“, „Крезъ, показывающій Солону свою сокровищницу“), Дрездена и Штутгарта на Одерѣ, носятъ сильную печать подражанія Рембрандту, но значит. уступаютъ своимъ оригиналамъ въ силѣ выраженія и богатствѣ колорита 2) К., Филиппъ, голландск. живописецъ, род. въ 1619 г. въ Амстердамѣ, ум. въ 1689 г. Его ландшафты, составляющ. художественн рѣдкость, наход. въ музеяхъ Амстердама и Роттердама и отличаются величіемъ и далекими перспективами. 3) К., Давидъ де, голландск. живописецъ, род. въ 1636 г., ум въ нач. XVIII-го столѣт. Его произведенія, изображающ. животныхъ, цвѣты, плоды—напоминаютъ Яна Фейта и цѣнятся очень дорого.

Конинкслоо (Coninxloo), Эдигій де, нидерландск. живописецъ, р. въ 1545 г., былъ, вѣроятно, ученикомъ своего вотчима Яна де Голландера и съ 1570 г. самъ стоялъ во главѣ школы; въ числѣ его учениковъ былъ Гелленъ-Брейгель; ум. въ 1606 г.; картины его служили образцами для гравюръ Яна Мюллера, Больеверта и другихъ; онѣ представляли по преимуществу ландшафты, богато снабженные человѣческими фигурами; одинъ изъ такихъ пейзажей нах. въ Лихтенштейнск. галлереѣ (въ Вѣнѣ).

Конинъ, уѣз. гор. Калишск. губ., при р. Вартѣ; 7027 ж.; фабрики: полотняныя, суконныя, чулочныя и перчаточныя.—*К. уѣздъ* 982,2 кв. вер., 81175 жит. Почва плодородная.

Конисскій, Георгій, по происхожденію малороссъ, бѣлорусскій архіепископъ, ревностный защитникъ религіозныхъ и гражданскихъ правъ западной Руси противъ польскихъ притязаній, род. въ 1717 г., воспитывался въ кіевской духовной академіи, долгое время былъ ея префектомъ и ректоромъ, ум. въ 1795 г. Подъ именемъ К. извѣстны драмы мистеріальнаго характера, интермедіи которыхъ отличаются чисто-народнымъ и современнымъ эпохѣ автора содержаніемъ, что составляло одинъ изъ первыхъ опытовъ внесенія народнаго русскаго элемента въ мертвыя, нравоучительно-схоластическія формы занесенной съ Запада драмы. Та-же патріотическая тенденція видна и въ ученыхъ трудахъ К. по исторіи западной Руси. Главное изъ этихъ историческихъ сочиненій—„Исторія Россовъ или Малой Россіи“, открытое и изданное Бодянскимъ въ 1846 г., впослѣдствіи признано нѣкоторыми учеными за подложное, и вопросъ о подлинной принадлежности его К. не рѣшенъ и понынѣ.

Конистонъ 1) Уатеръ (Water), живописн. оз. въ англійск. графствѣ Лэнкэстеръ. 2) К., Фелльсъ, цѣпь холмовъ тамъ-же.

Конифериновъ ($C_{16}H_{22}O_8$), находится въ соку молодой древесины хвойныхъ деревьевъ и послѣ выварки этой древесины, фильтраціи и очистки фильтрата онъ получается въ видѣ безцвѣтныхъ иголъ, кристаллизующихся съ 2 молекулами воды, растворимъ въ водѣ и спиртѣ, но не растворимъ въ эѳирѣ, обладаетъ слабо-горькимъ вкусомъ, но не издаетъ никакого запаха, плавится при 185°С. Отъ дѣйствія фенола и концентрированной соленой кислоты К. окрашивается въ интенсивно-синій цвѣтъ, съ хромокислымъ каліемъ и сѣрной кислотой образуетъ ванилинъ, вполнѣ сходный съ тѣмъ веществомъ, который сообщаетъ ароматъ ванильнымъ стручкамъ. К. раньше служилъ для добыванія ванилина, но потомъ оказалось выгоднѣе добываніе послѣдняго изъ другихъ матеріаловъ.

Коницъ, гл. гор. окр. К. (1409 кв. км., 50711 жит.), въ прус. пров. Маріенвердеръ, 10042 жит.

Коническій, имѣющій форму конуса. К. сѣченія, кривыя линіи, получаемыя при сѣченіи прямаго конуса плоскостью. Если плоскость перпендикулярна къ оси конуса, то въ сѣченіи получается кругъ. если наклонна, то эллипсъ, если она параллельна образующей конуса, то получается парабола, а если плоск. паралельна оси, то гипербола.

Коническій маятникъ, или *центробѣжный регуляторъ*, служитъ для регулированія скорости хода паровыхъ машинъ. Онъ состоитъ изъ четырехъ подвижныхъ стержней, соединенныхъ шарнирами между собою въ видѣ параллелограмма, и изъ 2 массивныхъ шаровъ, прикрѣпленныхъ къ концамъ 2 изъ этихъ стержней. Этотъ параллелограммъ съ шарами насаживается посредствомъ подвижной муфточки на вертикальный валъ, получающій вращательное движеніе отъ главнаго вала машины посредствомъ зубчатаго коническаго зацѣпленія; въ верхн. своемъ концѣ этотъ валъ соединенъ шарнирами съ стержнями, къ которымъ прикрѣплены вышеупомянутые шары, съ муфточкой же, насаженной на валъ и соединенной съ 2 другими стержнями К. м., соединенъ рычагъ, передающій движеніе муфты паровпускному клапану паропроводной трубки машины. При увеличеніи скорости хода машины шары расходятся вслѣдствіе увеличенія центробѣжной силы, муфточка съ рычагомъ подымаются и клапанъ уменьшаетъ притокъ пара въ машину, сл-

довательно, скорость хода уменьшается. При уменьшеніи скорости хода шары, вслѣдствіе своей тяжести, опускаются, муфточка съ рычагомъ также опускается и клапанъ, открываясь больше, увеличиваетъ притокъ пара въ машину, и нормальная скорость хода опять устанавливается.

Кони-Эйлендъ (Coney-Island), маленькій остр. на ю.-зап. отъ Лонгъ-Эйленда, въ 17 км. отъ Нью-Іорка; морскія купанья.

Конія (въ древн. Iconium), гл. гор. турецк. вилайэта К. (103766 кв. км., 840 т. жит.), въ Малой Азіи, 38 т. жит.; главн. станція для караванов. Здѣсь 21 дек. 1832 г. произошло сраженіе между Ибрагимомъ-пашею египетскимъ и верховн. турецкимъ визиремъ Решидъ-пашею: великій визирь былъ разбитъ и взятъ въ плѣнъ.

Конінъ, $C_8H_{15}N$, алколоидъ, получаемый изъ незрѣлыхъ плодовъ раст. Болигасова (Conium maculatum), хотя содержится во всѣхъ его частяхъ; представляетъ почти безцвѣтную маслянистую жидкость съ противнымъ одуряющимъ запахомъ и вкусомъ. У. в. 0,88; трудно растворимъ въ холодной и горячей водѣ, но легко въ спиртѣ, эфирѣ, хлороформѣ. Кипитъ при 163,5° С, при этомъ легко разлагается, на воздухѣ улетучивается. Сильн. ядовитая щелочь. Въ медицинѣ употребляется рѣдко.

Конкавъ (concav), вогнутый, углубленный, противоположность конвекса, выгнутаго. Въ геометр. кривая линія или поверхн. вогнуты со стороны ихъ хорды и выпуклы со стороны ихъ касательной, кругъ или шаръ вогнуты со стороны ихъ центра и выпуклы съ другой. Уголъ менѣе 180° назыв. К. и болѣе 180° наз. конвексъ.

Конкад'Оро, см. Палермскій заливъ.

Конкай-башъ (Чингистейская Бѣлуха), гора въ Алтаѣ, у верх. р. Кучума, въ горномъ узлѣ, связывающая Курчумскій и Нарышскій хребты; высота ея ок. 10—11000 ф.

Конкамерациты, окаменѣлыя раковины съ поперечными перегородками.

Конкамерація (лат.), подвалъ, каморка.

Конквистадоры (испан.), завоеватели; въ прежнихъ испанскихъ владѣніяхъ въ Америкѣ завоеватели страны и ихъ потомки, котор. получ. отъ двора въ награду дворянство и больш. поземельн. владѣнія.

Конклавъ (отъ лат. cum clavis), собственно помѣщеніе, въ которомъ собираются кардиналы (*конклависты*) для выбора новаго папы; этимъ именемъ обозначается также и самое засѣданіе кардиналовъ; по прошествіи 10 дней послѣ кончины папы кардиналы для избранія новаго папы уединяются въ спеціально устраиваемыя для нихъ въ Ватиканѣ келіи; послѣднія расположены врядъ и отдѣляются одна отъ другой лишь шерстяными завѣсами; всѣ лишніе входы въ помѣщеніе, гдѣ устроены келіи, замуровываются, остающіяся двери запираются двойными запорами, и весь соблюдаемый во время К. порядокъ направленъ къ обезпеченію строго обдуманнаго и чуждаго всякаго внѣшняго вліянія голосованія. Вотированіе начинается на 3-й день и совершается письменно въ капеллѣ, въ кот. кардиналы собираются ежедневно въ 7 час. утра; первые дни голосованіе имѣетъ обыкновенно лишь предварительный характеръ, пока путемъ соглашенія не составится требуемое для дѣйствительности выборовъ большинство $^2/_3$ голосовъ; при этомъ Франція, Австрія и Испанія имѣютъ право отвергнуть намѣченнаго кандидата. О порядкѣ провозглашенія избраннаго папы, см. папа.

Конкордатъ (лат.) договоръ, соглашеніе, преимущ. договоръ, заключаемый папою съ однимъ изъ правительствъ и регулирующій отношенія римско-католич. церкви къ свѣтск. власти. Извѣстнѣйшіе конкордаты: *вормскій*, заключенный въ 1122 г. между германск. императ. Генрихомъ V и папою Каликстомъ II, закончившій споръ объ инвеститурѣ (см. вт. сл.); *ашафенбургскій или вѣнскій* 1448 г., представляющій соглашеніе между герм. императ. Фридрихомъ III и папою Николаемъ V, торжественно признавшее всѣ до тѣхъ поръ пріобрѣтенныя права свѣтской власти; *нойонскій* 1516 г., заключенн. Франциском I съ Львомъ X и утвердившій права галликанской церкви, заявленныя „Прагматической санкціей Карла VII“ въ 1437 г.; *К. Наполеона I*, заключенный въ 1801 г. съ папою Піемъ VII для возстановленія порядка въ дѣлахъ католич. церкви во Франціи, разрушеннаго событіями революціи, и составляющій до сихъ поръ основаніе отношеній франц. государства къ римской куріи; *австрійскій К.* императора Франца-Іосифа съ папою Піемъ IX, заключенн. въ 1855 г. и сдѣлавшій большія уступки папскимъ требованіямъ; наконецъ, рядъ сѣверо-американскихъ К. съ 1853 по 1863 гг.

Конкордія.

Конкордія 1) (Concordia), римская богиня, олицетвореніе согласія; изображалась въ видѣ матроны съ рогомъ изобилія въ лѣвой рукѣ и съ масличной вѣтвью въ правой; храмъ, построенный въ честь ея Камилломъ на склонѣ Капитолійскаго холма въ 367 г. по Р. Х., былъ возобновленъ Тиверіемъ; до сихъ поръ еще сохранился его фундаментъ. 2) К. (Konkordienbuch), полное собраніе символическ. сочиненій или каноновъ лютеранской церкви. Въ составъ К., впервые появившейся въ Дрезденѣ въ 1580 г., вошли: 3 вселенск. символа, т. наз. Неизмѣненное Аугсбургское исповѣданіе вѣры, Шмалькальден. статья 1537 г., оба катехизиса Лютера (большой и малый) и формула К. (formula concordiae), послѣднее символич. сочиненіе лютеран. церкви, составлен. въ 1577 г. на конвентѣ въ мон. Клостербергѣ для рѣшенія спора, возникшаго послѣ смерти Лютера между приверженцами умѣреннаго ученія Меланхтона и лютеранами-ригористами. Формула излагаетъ спорные пункты, приводитъ принятое конвентомъ рѣшеніе, затѣмъ резюмируетъ и предаетъ проклятію противные взгляды. Она нашла себѣ широкое признаніе въ протестантск. Германіи,

но была отвергнута Даніей и Швеціею. 3) К., городъ въ Аргентинѣ, въ провинціи Entre Rios, не вдалекѣ отъ Урагвая; 10000 жит.; оживленная торговля; весьма значит. вывозъ чаю и солонины. 4) К. (concordia), одинъ изъ астероидовъ.

Конкордъ (Concord) 1) гл. гор. сѣв.-американ. штата Нью-Гемишръ, на р. Мерримэкъ; 13836 ж.; производство экипажей. 2) К., р. въ Соед. Штат., прит. Мерримэка.

Конкрементъ (отъ лат. concrescere, сростаться), обусловленное простымъ сцѣпленіемъ или взаимнымъ прилипаніемъ частицъ, скопленіе однородныхъ или разнородныхъ веществъ, перешедшихъ изъ жидкаго или полужидкаго состоянія въ твердое; въ медицинѣ К—ами называются камни, образующіеся въ почкахъ, печени и проч.

Конкретизмъ, философская система, выработан. професс. философіи въ Будапештѣ, Кирилломъ Хорватомъ (ум. въ 1884 г.), характеръ которой заключается въ признаніи нераздѣльной связи между понятіями противоположн. категорій (объ объективномъ и субъективномъ, реальномъ и идеальномъ, эмпирическомъ и интеллектуальномъ, чувственномъ и сверхчувственномъ), объединяющей ихъ въ единое цѣлое.

Конкретное (лат.), осязаемое, опредѣленное признаками, частное въ противоположность абстрактному, отвлеченному, постигаемому только мысленно, общему. Въ математ. *конкретное число* озн. число, имѣющ. наименованіе единицъ, изъ кот. оно состоитъ.

Конкубинатъ (лат.), внѣбрачное сожительство, у Римлянъ признававшееся закономъ и отличавшееся отъ дѣйствительнаго брака тѣмъ, что конкубина не пользовалась достоинствомъ жены и правами состоянія мужа (dignitas uxoris и affectio maritalis), а рожден. отъ такого союза дѣти наслѣдовали не отцу, а матери. Въ противоположность, однако, другимъ дѣтямъ, рожденнымъ внѣ брака и считавшимся незаконнорожденными, spurii или vulgo quaesiti, они считались естественными дѣтьми, liberi naturales, и имѣли право на alimenta, то есть пропитаніе со стороны отца, а также нѣкоторыя наслѣд. права по отнош. къ нему. Нынѣ К. не признается закономъ, но и не наказывается. Отецъ прижитыхъ въ конкубинатѣ дѣтей обязанъ по рус. закону содержать ихъ и мать сообразно своему состоянію.

Конкурренть (лат), соперникъ, соревноват., лицо, преслѣд. ту же цѣль, что и друг., см. конкурренція.

Конкурренція, соперничество, соревнованіе, является тогда, когда въ одномъ и томъ же предметѣ заинтересованы двое или нѣсколько лицъ, наприм. въ покупкѣ и продажѣ товаровъ, въ предложеніи услугъ и т. д. Въ общемъ К. имѣетъ важное значеніе для народнаго хозяйства. При недостаткѣ товаровъ и К. покупателей наступаетъ возвышеніе цѣнъ, вызывающее съ одной стороны ограниченіе размѣровъ потребленія, а съ другой— усиленіе производства и предложенія; при обиліи предложенія и К. продавцевъ наступаетъ пониженіе цѣнъ, вызывающее съ одной стороны расширеніе размѣровъ потребленія, а съ другой сокращеніе производства; конечнымъ результатомъ того и другаго случая является уравненіе размѣровъ производства съ размѣромъ потребленія и установленіе цѣнъ, соотвѣтствующихъ стоимости производства. К. служитъ стимуломъ экономическаго прогресса, вызывая техническія усовершенствованія, сбереженіе въ расходахъ, улучшеніе качества товаровъ съ цѣлью одержать на рынкѣ побѣду надъ противниками или *конкуррентами*. К. часто ограничивается или соглашеніями самихъ конкуррентовъ (рабочіе союзы, союзы предпринимателей, простыя стачки), или государственной властью (выдачей привилегій, монополій, цеховыми постановленіями). Слѣдствіемъ К. часто является вытѣсненіе слабыхъ болѣе сильными, безпомощность однихъ и произволъ другихъ, вслѣдствіе чего является необходимость государственнаго вмѣшательства (рабочее законодательство). Въ случаяхъ, гдѣ недостатокъ К. можетъ вести къ эксплуатаціи потребителей, государственная или обществ. власть установляетъ опредѣленныя таксы (таксы для извозчиковъ, разсыльныхъ, желѣзнодорожные тарифы и т. д.), или само государство беретъ въ свои руки веденіе данной отрасли хозяйства (обращеніе желѣзныхъ дор. въ собствен. государства).

Конкурсъ (лат. стеченіе) 1) Соискательство нѣсколькихъ лицъ для полученія мѣста или награды за изв. трудъ. 2) К. въ гражд. судопроизводствѣ, особый порядокъ взысканія съ несостоятельнаго должника. Различаютъ: конкурсное производство по дѣл. торговымъ и по дѣламъ неторговымъ. По дѣламъ о *торговой несостоятельности* (см. это слово) коммерческій судъ (а гдѣ его нѣтъ, окружный или другой судъ 1-ой степени), если найдетъ заявленіе должника или одного изъ кредиторовъ основательнымъ, немедленно, въ первомъ же засѣданіи объявляетъ должника несостоятельнымъ и тутъ же распоряжается объ арестѣ должника, за исключ. лишь того случая, когда послѣдній самъ объявилъ о своей несостоятельности и представилъ надежное поручительство о неоставленіи города, а кредиторы согласны оставить его на свободѣ. На все имущество должника налагается запрещеніе. Кредиторы вызываются троекратною публикаціей въ вѣдомостяхъ: находящіеся въ городѣ—въ двухнедѣльный срокъ, въ имперіи—въ четырехмѣсячный, за границей—въ годичный. Неявившіеся или неприславшіе вмѣсто себя повѣренныхъ въ указанные сроки лишаются права участвовать въ конкурсѣ. Лица, которыхъ требованія обезпечены залогомъ и закладомъ, также не участвуютъ въ К—ѣ. Для управленія дѣлами назначается присяжный попечитель, который вмѣстѣ съ наличными заимодавцами приступаетъ къ составленію описи имущества должника и предварительнаго валоваго счета его состоянія въ долгахъ и имуществѣ, послѣ чего они уполномочиваются судомъ управлять *конкурсною массою* (т. е. совокупностью наличнаго и долговаго имущества должника). Какъ скоро большая часть кредиторовъ по суммѣ явилась, они избираютъ изъ своей среды 2 или болѣе *кураторовъ* и предсѣдателя, составляющихъ *конкурсное управленіе*, родъ судеб. мѣста 1-й инстанціи, куда всѣ кредиторы должны представить свои требованія и доказательства. К—ное управленіе принимаетъ и утверждаетъ отчетъ присяж. попечителя, производитъ розысканіе имущества несостоятельнаго, причемъ вправѣ возвращать все то, что втеч. послѣднихъ 10 лѣтъ безденежно отчуждено; имѣнія заложенныя К. управленіе можетъ выкупить и до срока, удовлетворивъ залогодержателя

полною суммою долга, а все найденное въ домѣ несостоятельнаго имущество зачисляется въ К—ную массу, исключая женское и дѣтское платье и бѣлье и половину мебели, посуды, столоваго серебра, лошадей и экипажей. Затѣмъ к—ное управленіе составляетъ общій счетъ имущества и долговъ несостоятельнаго и примѣрный разсчетъ удовлетворенія по 4 категоріямъ: а) долги, подлежащіе удовлетворенію прежде другихъ и по возможности сполна, какъ-то: издержки по конкурсу, церковныя деньги, казен. недоимки, жалованье служащимъ и плата поставщикамъ съѣстныхъ припасовъ за послѣдніе 6 мѣсяцевъ и т. д. б) долги, подлежащіе удовлетворенію по соразмѣрности, т. е. всѣ вообще признанныя казенныя, банковыя и частныя требованія; в) долги сомнительные, — подлежащіе судеб. разбору и г) долги, подлежащіе удовлетворенію въ случаѣ остатковъ, а именно: требованія, не представленныя въ срокъ К—ному управленію; требованія, которыя вопреки закону не были совершены явочнымъ порядкомъ и др. Наконецъ, К—ное управленіе постановляетъ свое заключеніе о свойствѣ несостоятельности (см. это слово) и представляетъ отчетъ о всѣхъ своихъ дѣйствіяхъ общему собранію кредиторовъ, которое можетъ состояться, если имѣются на лицо $^2/_3$ кредиторовъ по суммѣ, и на обязанности котораго лежитъ разсмотрѣніе представленнаго отчета, окончат. его утвержденіе и составленіе собственнаго заключенія о свойствѣ несостоятельности. Это послѣднее заключеніе представляется на разсмотрѣніе коммерч.-суда, съ утвержденія котор. оно приводится въ исполненіе (См. ст. 477—643 уст. торг. судопр. изд. 1887 г.).—По дѣламъ о *неторговой несостоятельности* арестъ несостоятел. должника замѣняется отобраніемъ отъ него подписки о неотлучкѣ изъ города; объявленіе должника несостоятельнымъ происходитъ не въ 1-мъ засѣданіи суда, а лишь по составленіи общ. разсчета членомъ окружн. суда и выясненіи всѣхъ обстоятельствъ, оправдывающихъ такое объявленіе.—О послѣдствіяхъ того и другаго рода несостоятельности см. сл. несостоятельность.

Конли (Conlie), мѣсто во франц. департаментѣ Сарты, 1760 ж. Устроенный въ октябрѣ 1870 г. французскій укрѣпленный лагерь К. былъ взятъ нѣмцами 14 января 1871 года.

Конная артиллерія, составляетъ часть полевой и назначается въ помощь кавалеріи. Въ первый разъ К. а. была употреблена въ дѣло въ концѣ XV в. Въ Россіи она составляетъ $^1/_3$ полевой артиллеріи и сост. изъ гвардейской полевой и казач. К. а.

Коннектикетъ (Connecticut) 1) шт. Сѣв.-Амер. Соед. Шт., граничитъ на западѣ съ Нью-Іоркомъ, 12 924 кв. км., 622700 ж.; орош. рр.: К., Гоустоникъ и Темсъ. Гл. гор. Гартфёрдъ. К. основ. въ 1635 г., представленъ на конгрессѣ 2 сенаторами и 4-мя депутатами 2) К., рѣка въ Сѣв. Амер., начин. на гр. Канады и Соед. Шт., протек. чрезъ шт. К., впадаетъ въ прол. Лонгъ-Эйлендъ-Зундъ; дл. 656 км.

Коннемара (Connemara), горная область въ ирландскомъ графствѣ Гальвей.

Коннетабль (фр. connetable, отъ средневѣк. лат. comes stabuli, собств. шталмейстеръ), званіе, первоначально принадлежавшее начальнику конницы при дворѣ Восточн. Римской имперіи и отсюда перешедшее ко двору франкскихъ королей. Здѣсь значеніе К. стало быстро возрастать; при Капетингахъ они являются уже высшими государственными сановниками и главнокомандующими надъ всѣми вооруженными силами страны, первыми лицами послѣ короля и по могуществу, и по воздаваемымъ имъ почестямъ. Въ 1627, при Людов. XIII, Ришелье отмѣнилъ званіе К.; оно было опять возстановлено Наполеономъ I, возведшимъ своего брата Людвига въ достоинство государственнаго К., а маршала Бертье въ вицеконнетабли. Во время реставрац. званіе К. исчезло изъ фр. табели о рангахъ. Ср. констэбль.

Коннингэмъ (Cunningham), сѣв. часть шотландскаго графства Эръ.

Конница, см. кавалерія.

Конно-желѣзныя дороги, рельсовыя дороги, по которымъ вагоны для перевозки пассажировъ и грузовъ передвигаются тягой лошадей. Сначала употребл. рельсы деревянные, или каменные, потомъ деревянные начали обдѣлывать желѣзомъ для увеличенія ихъ долговѣчности, а въ настоящее время рельсы употребляются исключительно желѣзные. Выгода к.-ж. д. заключается въ томъ, что по рельсамъ лошадь можетъ провести значительно большій грузъ, чѣмъ по мостовой или шоссе, вслѣдствіе того что треніе и др. сопротивленія въ 1-мъ случаѣ значительно меньше; к.-ж. д. бываютъ въ два пути или въ одинъ путь; ширина пути бываетъ около 1,43 метра. Дороги въ одинъ путь имѣютъ по линіи отвѣтвленія или разъѣзды, на которые переходитъ одинъ изъ вагоновъ при встрѣчѣ съ другимъ по улицамъ городовъ. Рельсы укладываются вровень съ мостовой, чтобы они не мѣшали ѣздѣ экипажей; въ отличіе отъ желѣзнодорожныхъ эти рельсы снабжены желобками, въ которые помѣщаются реборды колесъ. По обѣ стороны желобка рельсъ имѣетъ два возвышенія, по одному изъ которыхъ, рабочему, катится колесо. На закругленіяхъ внѣшній рельсъ не имѣетъ желобка. Рельсы укладываются на продольные бруски, расположенные на поперечныхъ шпалахъ, къ брускамъ рельсъ привинчивается шурупами. Этотъ способъ соединенія страдаетъ тѣмъ недостаткомъ, что дождевая вода очень легко проникаетъ въ бруски черезъ отверстія для шуруповъ, отчего бруски быстро гніютъ. Поэтому нерѣдко употребляютъ различные другіе способы закрѣпленія рельсовъ. Употребленіе деревянныхъ брусковъ (лежней) вызываетъ необходимость въ частомъ и потому дорого стоющемъ ремонтѣ; во избѣжаніе этого въ послѣднее время начали замѣнять деревянные лежни желѣзными или же укладываютъ рельсы прямо на мостовую. Въ первомъ случаѣ для лежней употребляютъ высокія прокатныя балки особаго профиля, вродѣ буквы П., къ которымъ рельсы привинчиваются болтами; между собой лежни связываются шпалами изъ угловаго желѣза, расположенными на разстояніи 2,5 метра. Если рельсы кладутся прямо на мостовую, въ такомъ случаѣ они дѣлаются значительно большей ширины. Удобство этой системы заключается еще въ томъ, что при встрѣчѣ двухъ вагоновъ одинъ можетъ сойти прямо съ рельсовъ на мостовую. Рельсы имѣютъ весьма неглубокіе желобки и соотвѣтственно этому колеса имѣютъ закругленные края. Для направле-

нія вагона имѣются спеціальныя колеса, одно или два, которыя помѣщены на рычагѣ, позволяющемъ поднять колеса, послѣ чего вагонъ безъ труда можетъ быть переведенъ на мостовую; направляющее колесо, или колеса, иногда имѣютъ особый рельсъ, иногда нѣтъ. Эта система позволяетъ прокладывать одинъ путь безъ разъѣздовъ, а потому при узкихъ улицахъ города незамѣнима.—Кромѣ тяги лошадей для передвиженія вагоновъ употребляется сила пара, или перегрѣтая вода, или сжатый до 25 атмосферъ воздухъ, наконецъ электричество и канатная передача. Въ сельскомъ хозяйствѣ, на торфяныхъ болотахъ, въ каменноугольн. копяхъ и т. п. нерѣдко употребл. переносныя к. ж. д. системы Дековиля. Отличаются онѣ отъ постоян. дорогъ тѣмъ, что у нихъ рельсы не соединяются съ полотномъ наглухо, а могутъ быть переносимы съ одного мѣста на другое; рельсы имѣютъ такой же профиль какъ желѣзнодорожные, только меньшихъ размѣровъ. Два такихъ рельса небольшой длины соединяются снизу поперечными желѣзными полосами на извѣстномъ разстояніи и образуютъ звено, которое дѣлается такой длины, чтобы одинъ человѣкъ могъ его поднять. Такія звенья укладываются прямо на землю, и только рельсы соединяются между собой накладками, и дорога готова для движенія. Сборка ея, переноска и разборка дѣлаются чрезвычайно легко и быстро. Вагоны для такихъ дорогъ бываютъ самой разнообразной конструкціи, соотвѣтственно перевозимому матеріалу.

Коннозаводство имѣетъ задачею какъ размноженіе хорошихъ лошадей, улучшеніе породъ, такъ и воспитаніе лошадей. Страны, изобилующія обширными пастбищами и степями, каковы: Россія, Мекленбургъ, Ганноверъ, Вост. Пруссія, болѣе удобны для К., чѣмъ сильно населенныя земли. У насъ К. ведетъ свое начало со временъ Петра I, именно: при Петрѣ I эзельскіе жеребцы были переведены на бер. р. Обви (Пермск. губ.), вслѣдствіе чего тамъ образовалась обвинская порода лошадей. При Аннѣ Іоан. предполагалось открыть 105 конныхъ заводовъ. Въ 1833 г. было учрежд. 8 случныхъ конюшенъ, царскосельск. скачка и призы скаковымъ рысистымъ обществамъ; въ 1843 г. Высочайше повелѣно: 1) всѣ военно-конскія заведенія, прекративъ изъ нихъ ремонтированіе полковъ, обратить на улучшеніе породы лошадей съ переименованіемъ ихъ въ государственные конскіе заводы, и 2) для преподанія способовъ къ распространенію между государ. крестьянами улучшеннаго К. учредить случн. конюшни на всѣхъ существ. и вновь предполагаемыхъ учебн. образцовыхъ фермахъ, а затѣмъ учреждать постепенно центральныя конюшни и въ другихъ мѣстахъ, для улучшенія К. устраивать въ удобныхъ для этого мѣстахъ конскіе заводы.

Конные гренадеры, существуютъ въ Россіи съ 1705 г.; въ 1762 г. они были переименованы въ кирасировъ, а въ 1763 г. въ карабинеровъ; въ 1831 г. лейбъ-гвардіи драгунскій полкъ за отличіе въ польскомъ мятежѣ переименованъ въ л.-гвард. конно-гренадерскій полкъ.

Коннуэ (Conway), р. въ Валлисѣ (въ Англіи), впад. въ Ирландское м.

Коновницынъ, графъ Петръ Петровичъ, генер. отъ инфантеріи, род. въ 1764 г.; въ 1788—92 гг. участвовалъ въ войнѣ со шведами, въ 1812 году отличился при защитѣ Смоленска; былъ въ сраженіяхъ: при Бородинѣ, Тарутинѣ, Малоярославцѣ, въ 1813 г. при Люценѣ и Лейпцигѣ; ум. въ 1822 г.

Коноводы 1), такъ назыв. въ кавалеріи тѣ люди, которые держатъ лошадей спѣшившихся товарищей. 2) К., предводители, зачинщики смуты.

Коноидъ, у древн. геометровъ назв. тѣлъ, получ. отъ вращенія вокругъ оси параболы или гиперболы. Въ настоящее время коноидальн. поверхностями называются такія, которыя образуются движеніемъ прямой образующей по двумъ направляющимъ, изъ котор. одна прямая, а другая можетъ быть и кривой линіей, причемъ образующая во всѣхъ своихъ положеніяхъ остается паралл. одной и той же плоскости. Наибол. употреб. изъ нихъ—гиперболическій параболоидъ, получающійся, когда обѣ направляющія суть прямыя и коноидальный клинъ.

Конолли, Джонъ, знаменитый англійскій психіатръ, род. въ 1795 г., съ 1828 — 31 г. проф. медицины въ Лондонѣ, съ 1839—43 г.—директоръ заведенія для умалишенныхъ въ Ганвеллѣ (Миддльсексъ), отвергъ употребленіе понудительныхъ мѣръ при лѣченіи умалишенныхъ; принялъ участіе въ устройствѣ пріюта для слабоумныхъ въ Карлсвудѣ; главн. соч.: „The treatment of the insane without mechanical restraints“; ум. въ 1866 г.

Конома, р. Новгор. г., Череповец. у., прав. пр. Шексны; дл. 50 в.; сплавна весн. на протяж. 20 в.

Кононовичъ, Александръ Константиновъ, съ 1881 г. заним. каѳедру астрономіи въ новороссійск. унив.

Кононъ, начальникъ аѳин. флота во время Пелопон. войны; въ 409 г. до Р. Х. вмѣстѣ съ Алкивіадомъ и Ѳразибуломъ былъ стратегомъ, въ 406 г. избранъ въ число 10 начальниковъ афин. флота, съ 400 г. поступилъ на службу къ союзнику аѳин., персидскому царю Тиссаферну, и при Книдѣ въ 394 г. одержалъ побѣду надъ спартанцами, освобод. мало-азіатскіе города отъ спартанскаго ига и, возвратившись въ 393 г. въ Аѳины, возобновилъ разрушенныя спартанцами стѣны; ум. на островѣ Кипрѣ въ 390 г.

Конопатка, забивка отверстій, пропускающихъ воду или воздухъ, смоленой пенькой или шерстью; конопатятъ пазы у суденъ, въ каменныхъ домахъ окна, въ деревянныхъ и стѣны.

Конопляевка, назв. самой верх. части р. Москвы, въ Гжатск. у., Смоленск. г. (см. Москва-р.).

Конопля 1) Cannabis, родъ травянистыхъ растеній сем. крапивныхъ, очень распространенный по всему земному шару, а гл. обр. въ тепломъ поясѣ. Къ нему принадлежитъ *К. обыкновенная*, C. sativa, двудомное растеніе, родомъ изъ Азіи, разводится въ Европѣ ради волоконъ; мужскія особи носятъ названіе сѣмянъ, посконь, дергачъ; достигаетъ 1—4 м. в. Волокна К. идутъ на выдѣлку бичевокъ, веревокъ, грубаго полотна; пакля идетъ въ конопать, а сѣмена — на масло, на кормъ птицамъ. 2) *К. водяная* (Eupatorium Cannabinum), крапива глухая, сѣдашъ,—травянистое растеніе, сем. сложно-цвѣтныхъ, — ростетъ на сырыхъ лугахъ и у ручьевъ, стебель, достигающій 2 м. в., даетъ волокна, имѣющ. то же примѣненіе, какъ волокна обыкновенной конопли. 3) *К. дикая* (Amaranthus retroflexus), подсвекольникъ, травянистое растеніе

сем. амарантовыхъ; садов. и полевая сорн. трава.

Конопляники, Fringillae, родъ птицъ сем. конопляниковыхъ, распространенныя по всему свѣту, небольшія птицы съ короткимъ, заостреннымъ клювомъ, острыми крыльями и вилообразнымъ хвостомъ. Сюда относится всѣмъ извѣстная Коноплянка, Fringilla cannabina, им. опереніе сверху коричневое, снизу желтовато-бѣлое, у самца грудь и темя красныя, а голова сѣрая; питается сѣменами сорныхъ травъ и нѣкоторыхъ огородныхъ растеній, но не вредитъ полямъ, гнѣздится на деревьяхъ, выводитъ дѣтей 2 раза въ годъ, на зиму улет. на югъ. Встрѣчается часто въ неволѣ, какъ пѣвчая комнатная птица.

Конопляникъ, конопникъ, огородъ или поле, засѣваемое коноплями; обыкновенно это лучшая и удобр. земля на задахъ, между дворомъ и гумномъ.

Конопляное масло, относится къ высыхающимъ жирн. масламъ и получается выжиманіемъ изъ сѣмянъ конопли; оно сначала зелено-желтоватаго цвѣта, послѣ долгаго отстаиванія цвѣтъ его становится желтымъ, затѣмъ бурымъ, обладаетъ запахомъ конопли и нѣжнымъ, но противнымъ вкусомъ. Уд. в. = 0,929 при 18°С., густѣетъ при—27°С. Оно растворяется въ 30 частяхъ холоднаго алкоголя, менѣе въ кипящемъ. Употребляется въ пищу, а также для приготовленія олифы, зеленаго мыла, для разжижен. дегтя и смазки колесъ. Очищенное сѣрной кислотой употребляется для освѣщенія. Въ Россіи выдѣлывается въ большомъ количествѣ и лучшаго качества, идетъ за границу, гдѣ предпочитается другимъ сортамъ.

Конопницкая, Марія, талантливая польская поэтесса, род. въ 1846 г. Произведенія К., собранныя въ 3 томахъ стихотвореній, послѣдовательно появившихся въ 1881, 1883 и 1887 гг., по формѣ и содержанію дѣлятся на 4 группы: а) *стихотворенія на сюжеты истории.* (поэмы „Клавдія“, „Щитъ Сципіона“) и *батальнаго* („Разсказъ раненаго“, „Грюнвальденъ“) *характера и лирическ. описанія природы* („Въ горахъ“, прикарпатскіе пейзажи); b) *чисто-лирич. стихотворен.* („Майскія эхо“, „Ласточка“, „Послѣднія пѣсенки“, „Лѣтнія ночи“, „Въ дни грусти“, „На порогѣ“); c) *эпическія поэмы изъ народнаго быта* („Ясь не дождался“, „Безъ крова“, „Изъ хаты“, „Сгинетъ-ли?“, „Предъ судомъ“, „Вольный наймитъ“, „Хлопское сердце“, „Изъ сельской школы“, „Съ полей и луговъ“); d) *драматич. пьесы и эпич. поэмы историческ. или библейскаго содержанія* („Sclavus saltans“, „In exitu Israel“, „Янъ Гуссъ“, „Пѣснь жирондистовъ“, „Въ годовщину Термопилъ“, „Въ пирейскомъ портѣ“). Талантъ К. по преимуществу *лирическій*, ей въ равной степени не даются эпическ. спокойствіе и философск. рефлексы, прерываемые субъективизмомъ ея творчества. Въ своихъ произведеніяхъ К. всего чаще рисуетъ матеріальный и нравственный бытъ крестьянск. класса населенія. Глубокое содержаніе произвед. К. художественно дополняется блестящей поэтической формой, языкомъ, то смѣлымъ и энергичнымъ, то упоительно-нѣжнымъ, звучностью легкаго стиха и замѣчательнымъ богатствомъ и разнообраз. размѣровъ. Рѣдкое сочетаніе этихъ достоин. доставило К. широкую популярность и почетное мѣсто въ поэтической литературѣ современной Польши.

Коносаментъ (франц. connaissement, въ русск. законѣ *грузовая роспись*), росписка въ полученіи товара, которую корабельщикъ обязанъ выдать хозяину товара и которая посред. индоссамента (см. это слово) можетъ затѣмъ переходить изъ рукъ въ руки, такъ что каждый владѣлецъ К—а имѣетъ право на означенный въ немъ товаръ; этимъ достигается возможность сдѣлать товаръ предметомъ торговыхъ сдѣлокъ еще до поступленія его въ назначенный портъ, а самый К. пріобрѣт. значеніе цѣнной бумаги съ вещно-правовымъ характеромъ.

Конотопъ, уѣзд. гор. Черниговск. губ., при р. Езучи, пр. Сейма, 17633 ж. Начал. гор. послуж. усадьба Новоселицы, построен. польск. выходцемъ Подковою. Въ 1648 г., при Богданѣ Хмѣльн., К. былъ освобожд. изъ-подъ власти поляковъ; въ 1659 г., при возмущ. гетмана Виговскаго, выдержалъ продолжит. осаду кн. Трубецкаго.—*К. уѣздъ* лежитъ въ ю.-в. углу г—іи; 2118,3 кв. в., 139604 ж.; почва черноземная, перемѣшанная съ глиною; много болотист. мѣстъ, особенно по р. Роменъ; орош. рѣками сист. р. Днѣпра: Сеймъ съ пр. Езучи, Роменъ съ Голубовкой, Торговицей и др.; землед., скотовод. (тонкорун. овцы), пчеловодство.

Конради (Conradi), Августъ, нѣмецк. композиторъ, р. въ 1821 г., былъ театральн. капельмейстеромъ въ Штеттинѣ, Дюссельдорфѣ, Кельнѣ и во многихъ берлинск. театрахъ; написалъ много оперетокъ и музык. пьесъ для фортеп.; ум. въ 1873 г.

Конрадинъ, герцогъ швабскій, послѣдній представитель рода гогенштауфеновъ, сынъ Конрада IV, род. въ 1252 г., по приглашенію гибеллиновъ отправился съ другомъ своимъ Фридрихомъ Баденскимъ и 10000 войскомъ въ Италію (1267), чтобъ отнять Сицилію, отданную папою Карлу Анжуйскому; былъ разбитъ при Таліакоццо, взятъ въ плѣнъ и казненъ вмѣстѣ съ Фридрихомъ Баденскимъ въ 1268 г.

Конрадъ, *короли нѣмецкіе*. 1) К. (911—918 г.) изъ франкскаго рода, родственнаго династіи каролинговъ, послѣ прекращенія которой избранъ нѣмецк. королемъ въ 911 г., храбрый воинъ, пытался возстановить порядокъ въ своемъ разстроенномъ государствѣ, съ помощью епископовъ выступилъ противъ герцоговъ, преимущ. противъ Генриха I саксонскаго, котораго, однако, назначилъ своимъ преемникомъ; ум. въ 918 г. 2) К. II Салическій, нѣмецкій король и императоръ Священной Римской имперіи (Германіи, соединенной съ Италіей) съ 1024—1039; сынъ франконскаго графа Генриха, былъ послѣ прекращенія саксонск. династіи (со смертью Генриха II) торжественно избранъ на престолъ нѣмецкими дворянами, съ согласія всего народа, и началъ собою франконскую династію; отличался твердымъ характеромъ и умѣніемъ держать въ рукахъ непокорныхъ вассаловъ; между прочимъ, смирилъ пасынка своего Эрнеста Швабскаго; вообще, много сдѣлалъ для усиленія королевской власти въ Германіи; смирилъ въ 1026 г. возставшіе итальянскіе города; въ 1027 короновался въ Римѣ, подчинилъ себѣ Польшу, въ 1034 завоевалъ Бургундію, въ 1036 г. долженъ былъ снова вернуться въ Италію для усмиренія вспыхнувшихъ тамъ безпорядковъ; постановленіемъ 1037 года призналъ небольш. ленныя помѣстья наслѣдственными; ум. въ 1039 г.; ему наслѣдовалъ сынъ его Генрихъ III.

3) К. III., нѣмецкій король (1138—52 г.), родонач.— династіи гогенштауфеновъ, род. въ 1093 г., сынъ Фридриха Швабскаго, получилъ отъ императора Генриха V герцогство франконское, въ 1126 г. выступилъ соперникомъ Лотара, избраннаго вельфами въ короли, въ 1128 г. короновался королемъ Италіи, но въ 1135 г. подчинился императору; послѣ смерти послѣдняго (1138 г.) избранъ нѣмецк. королемъ, устранивъ герцога баварскаго и саксонскаго, Генриха Гордаго, причемъ вся Германія раздѣлилась на 2 партіи: вельфовъ (приверженцевъ баварск. герцога) и гибелиновъ (приверж. гогенштауфеновъ), и перевѣсъ остался на сторонѣ гибелиновъ; въ 1147—48 г. вмѣстѣ съ фран. кор. Людов. VII безуспѣшно предпринималъ крестовый походъ, ум. въ 1152 г. Ему наслѣдовалъ Фридрихъ I, по прозванію Барбарусса. 4) К. IV, второй сынъ императора Фридриха II., послѣдній гогенштауфенъ на германск. престолѣ, род. въ 1228 г.; въ 1237 г., еще при жизни отца, избранъ въ короли, управлялъ Германіею вмѣсто своего отца, жившаго въ Италіи, защищалъ ее отъ своихъ соперниковъ и претендентовъ на престолъ, Генриха Распе тюрингенскаго и Вильгельма голландскаго; послѣ смерти Фридриха II (1250 г.) отправился въ Италію, подчинилъ себѣ съ помощью своего брата Манфреда свое наслѣдственное государство, Сицилію, и завоевалъ Неаполь (въ 1253 г.); ум. въ 1254 г., оставилъ двухлѣт. сына, Конрадина.

Конрадъ 1) (Conrad), Альбертъ, нѣмецк. живописецъ, р. въ 1837 г.; будучи сыномъ ваятеля, занимался сначала скульптурой, потомъ обратился къ изучен. живописи, сначала самоучкой, затѣмъ подъ руков. Кнауса; занимался также архитектурой, но настоящ. его поприще—юмористическ. жанръ, образцомъ кот. служатъ его картины: „Versperrt“, „Erst bezahlen“, „Gänsemarkt“, „Versteck“ и „Onkel auf Reisen“ (1884). 2) К. I, архіепископъ майнцскій, въ свѣтѣ графъ фонъ Виттельсбахъ, братъ Оттона гр. Виттельсб., перваго герцога баварскаго, назначенъ на майнцск. каѳедру въ 1161 г. императоромъ Фридрихомъ I. Впослѣдствіи онъ отказался признать поставленнаго императоромъ папу Пасхалія III, былъ отставленъ и въ 1165 г. бѣжалъ во Францію къ папѣ Александру III, котораго въ 1166 г. сопровождалъ въ Италію, былъ имъ возведенъ въ санъ кардинала и, по венеціанскому міру 1177 г., сдѣланъ архіепископомъ зальцбургскимъ. Съ этого времени К. является вѣрнымъ сторонникомъ императора, въ 1183 г. получилъ майнцскую каѳедру, участвовалъ въ крестовомъ походѣ 1197 г. и прославился военными подвигами. По возвращеніи въ Германію въ 1200 г. К. пытался примирить Филиппа Швабскаго съ Оттономъ Брауншвейгск. и ум. въ томъ-же году на возвратномъ пути изъ Венгріи, куда ѣздилъ съ политич. порученіемъ. 3) К., Іоаннъ, выдающійся нѣмец. политико-экономъ, род. въ 1839 г., съ 1870 г. проф. въ Іенѣ, съ 1872 г.—въ Галле; по смерти Бруна Гильдебрандта перенялъ изданіе экон. журн. „Jahrbücher f. Nationalökonomie u. Statistik“, кот. ведетъ и понынѣ съ постоянно возрастающ. успѣхомъ (въ наст. время въ сотруднич. съ проф. Эльстеромъ, Лексисомъ и Лёнингомъ); съ 1890 г. приступилъ къ изданію „Handwörterbuch der Staatswissenschaften“, кот., благодаря участію извѣстнѣйш. нѣмец. и иностр. ученыхъ и удачно задуман. программѣ, обѣщаетъ стать цѣнной энциклопедіей эконом. и вообще государ. знанія по богатст. важныхъ свѣдѣній, извѣст. также изслѣдованіями по вопросамъ аграрной политики и статистики. 4) К., литературный псевдонимъ принца прусскаго Фридриха Вильгельма Георга Эрнста, сына принца Фридриха Вильгельма (старшаго племянника короля Фридриха Вильгельма III). Пр. Фридрихъ род. въ 1826 г., юношескіе годы прожилъ преимущественно на Рейнѣ. Послѣдовавшія затѣмъ путешествія по Англіи, Франціи и Италіи доставили новую пищу развитію его рано пробудившихся артистическ. и литературныхъ склонностей. Съ 1836 г. пр. Ф. числится по прусской кавалеріи и въ 1866 г. произведенъ въ генералы отъ кавалеріи; но слабое здоровье и научн. занятія отвлекаютъ его отъ дѣйствительной службы. Обладая эклектическимъ талантомъ, пр. Ф. написалъ рядъ удачныхъ подражаній въ весьма разнообразныхъ драматическихъ стиляхъ, имѣвшихъ значит. успѣхъ на нѣмецк. сценѣ. Особенно извѣст.: „Wo liegt das Glück?“, „Umsonst“, „Ferrara“, „Adonia“, „Catharina von Medici“, „Cleopatra“ и проч. 5) К., маркграфъ монферратскій, защищалъ въ 1187 г. гор. Тиръ отъ султана Саладина; женился въ 1190 г. на дочери іерусалимскаго короля Амальриха I и въ 1192 г. былъ назначенъ королемъ іерусалимскимъ на мѣсто зятя своего Гвидо де-Лузиньяна, но былъ убитъ въ томъ-же году. 6) К., священникъ и поэтъ, жившій около 1130 г. при дворѣ баварскаго герцога Генриха Гордаго, по порученію своего государя и его жены составилъ поэму „Пѣснь о Роландѣ“, въ основу которой положенъ былъ старый франц. текстъ поэмы каролинскаго цикла „Chanson de Roland“, сперва переведенный на латинскій яз., затѣмъ переложенный на древне-нѣмецкій. К. измѣнилъ тонъ поэмы, обратилъ героическую поэму въ благочестивую. Онъ прибавилъ введеніе, имѣющ. форму молитвы къ Творцу; всѣ естественные мотивы франц. поэмы—любовь къ „милой Франціи“ (douce France), къ родной семьѣ и вѣрность законному государю—въ его передѣлкѣ замѣнило болѣзненное стремленіе къ мученичеству. 7) К. Великій, маркграфъ мейссенскій (1123—56 г.), род. въ 1098 г., сынъ мейссенск. маркграфа Тимо фонъ Вентина и наслѣдникъ маркграфства мейссенскаго послѣ двоюр. брата своего, Генриха Младшаго; въ 1136 г. получилъ наслѣдственныя земли послѣдняго и Лузацію, въ 1143 г. графство Рохлицъ; ум. монахомъ въ монастырѣ св. Петра близъ Галле; въ 1157 г. маркграфство мейссенское перешло къ сыну его Оттону Богатому 8) К. Вюрцбургскій, нѣм. поэтъ XIII столѣт., одинъ изъ талантливѣйшихъ представителей средне-германск. поэзіи позднѣйшаго періода ея развитія, род. въ мѣщанской семьѣ, бѣднымъ странствующимъ пѣвцомъ скитался по Германіи, послѣдніе свои годы прожилъ въ Базелѣ, гдѣ и ум. въ 1287 г. Рѣдкая многосторонность сочеталась въ его талантѣ съ изяществомъ и простотою языка и замѣчательной правильностью метра. Въ кипучей поэтич. дѣятельности К. лирич., эпич. и дидактич. опыты перемежались съ передѣлками мѣстныхъ народныхъ сагъ, чужеземныхъ рыцарскихъ сказаній и религіозныхъ легендъ. Между многочисленн.

произведеніями К. первое мѣсто по художественнымъ достоинствамъ занимаетъ „Die goldene Schmiede“ хвалебн. гимнъ Богородицѣ, поражающ. изяществомъ выраженія, богатствомъ языка и блескомъ ярк. поэтич. образовъ. Самое обширное произведеніе, не только между твореніями К., но и во всей литературѣ, существующ. на средне-германск. нарѣчіи, котор. самъ авторъ сравнилъ съ „безбрежнымъ океаномъ“ —„Der trojanische Krieg“ (ок. 60,000 стиховъ) осталось неоконченнымъ. Та же участь постигла составленную по французск. источникамъ поэму „Partenopier und Meliur“, представляющ. средне-вѣковую передѣлку греч. миѳа объ Амурѣ и Психеѣ. Изъ проч. произведеній К. заслуживаютъ вниманія: легенды „Papst Silvester“, „Alexius“, „Der Welt Lohn“, „Engelhardt und Engeltrut“, аллегорическая поэма „Klage der Kunst“, рыцарск. легенда „Der Schwanritter“, представляющ. перенесеніе легенды о Лоэнгринѣ изъ цикла о св. Гралѣ въ каролингскій циклъ. 9) К. марбургскій, нѣмец. проповѣдникъ крестовыхъ походовъ, въ 1226 г. духовникъ св. Елизаветы, ландграфини тюрингенской; назначенный въ 1232 г. судьей надъ еретиками, проявилъ чрезвычайную суровость въ преслѣдованіи сектантовъ (за что получилъ прозваніе Ketzermeister); былъ убитъ дворянами близъ Марбурга въ 1233 г.; папа Григорій IX причислилъ его къ лику святыхъ мучениковъ. 10) К. Рыжій, благодаря тестю своему, германск. императору Оттону I Великому, получилъ въ 944 г. герцогство лотарингское, присоединился къ возмутившемуся противъ императора сыну послѣдняго Лудольфу швабскому (953—54 г.) и потерялъ свое герцогство; палъ въ битвѣ при Лехфельдѣ, въ 955 г. Потомки его въ лицѣ Конрада II салическаго вступили на германскій престолъ. 11) К. фонъ Геймесфуртъ, поэтъ перв. полов. XIII стол., писавш. на средне-верхне-нѣм. нарѣчіи, родомъ изъ эттингенск. деревни Геймесфуртъ, авторъ двухъ религіозн. поэмъ: „Von unser vrouwen hinvart“, т. е. „Вознесеніе Богородицы“ (по латинск. оригиналу) и „Urstende“—„Воскресеніе“. 12) К. фонъ Гохштаденъ, архіепископъ кельнскій, сынъ графа Лотара Гохштаденскаго, въ 1238 г. вступилъ на архіепископскую каѳедру и жилъ въ частыхъ раздорахъ съ своими сосѣдями, особенно съ герцогами брабантскими и графами лимбургскимъ и юлихскимъ, и въ постоянной борьбѣ съ городомъ Кельномъ, но хорошо правилъ своей епархіей. Когда онъ, совмѣстно съ архіепископомъ майнцскимъ, въ 1242 г. ополчился противъ императора, графъ юлихскій разбилъ его при Лехенихѣ и тяжело раненаго взялъ въ плѣнъ, но по освобожденіи своемъ К. продолжалъ борьбу и короновалъ совмѣстниковъ Фридриха II—Вильгельма Голландскаго въ Ахенѣ въ 1248 г. и Ричарда Корнваллійскаго въ Кельнѣ въ томъ-же году. Ум. въ 1261 г. При немъ начата постройка знаменитаго кельнскаго собора. 13) К. фонъ Лихтенау, болѣе извѣстный подъ именемъ Conradus Urspergensis, нѣмец. хроникеръ, происходилъ изъ швабскаго дворянскаго рода, жилъ нѣкоторое время при германск. императорск. дворѣ, затѣмъ въ Римѣ постригся въ монахи, въ 1226 г. назначенъ настоятелемъ премонстратскаго монастыря въ Урспергѣ въ Баваріи, гдѣ и ум. въ 1240 г. К. прежде считали единоличнымъ составителемъ весьма важнаго для исторіи Германіи памятника—„Chronicon“, обнимающаго собою событія нѣмецк. исторіи искони по 1229 г. Но по новѣйшимъ изслѣдованіямъ оказалось, что хроника эта начата и доведена до 1101 г. настоятелемъ урахскаго монастыря въ Вюрцбургѣ, Экклардомъ I, а К., совмѣстно со своимъ предшественникомъ, настоятелемъ Буркгардомъ урспергскимъ, только продолжили „Chronicon“ до 1229 г. 14) К. фонъ Мегенбергъ, писатель, род. въ 1309 г., ум. въ 1374 г. каноникомъ въ Регенсбургѣ; составилъ много латинскихъ трактатовъ церковно-политическаго содержанія и первую нѣмецкую систематическую естественную исторію „Buch der Natur“. 15) К. фонъ Штоффель, нѣмецк. поэтъ XIII столѣт., написалъ рыцарскую поэму (на средне-верх.-нѣм. нарѣчіи) подъ заглавіемъ „Gauriel von Muntavel oder der Ritter mit dem Bock“, представляющую подражаніе поэмѣ Гартмана фонъ Ауэ „Iwein“. 16) К. фонъ Фусесбрунненъ, австр. поэтъ начала XIII столѣтія, составилъ по латинск. или франц. апокрифическому источнику поэтическій разсказъ „Дѣтство Іисуса“. 17) К., Шенкъ, фонъ Ландекъ (ландекскій виночерпій), нѣмецк. миннезингеръ конца XIII стол., родомъ изъ Тургау. Должность виночерпія при Сенъ-Галленскомъ аббатствѣ была наслѣдственной въ его родѣ. Его пѣсни изданы Гагеномъ въ сборникѣ „Minnesinger“.

Конредеръ (Conräder), Георгъ, нѣмецк. художникъ, род. въ 1838 г., профессоръ мюнхенской академіи художествъ, представитель исторической живописи; лучш. его картина „Разрушеніе Карѳагена“, написанная (1860) для Максимиліанеума въ Мюнхенѣ; писалъ также фрески.

Конрингъ, Германъ, одинъ изъ самыхъ разносторонніхъ ученыхъ своего времени, род. въ 1606 г. въ восточн. Фрисландіи, образован. получилъ въ гельмштедтск. и лейденск. университ., съ 1832 г. былъ професс. философіи, медицины и политики въ разн. университ., ум. въ 1681 г. въ Гельмштедтѣ. Своимъ главн. сочиненіемъ „De origine juris Germanici“—К. положилъ начало исторіи германск. права. Въ области медицины К. пріобрѣлъ значеніе распространеніемъ Гарвивской теоріи кровообращенія и опредѣленіемъ фармацевтическаго значенія химіи. Въ философіи К. является строгимъ послѣдователемъ Аристотеля. Блескъ его ученой извѣстности омрачался жалкимъ сервилизмомъ передъ французск. дворомъ Людовика XIV.—Дочь К., Елизавета К., извѣстна, какъ поэтесса, ум. въ 1718 г.

Конротъ-большой, самосадочное сол. оз., Таврической губ., Евпаторійск. у.; въ благопріятные годы даетъ до 700 т. пуд. соли.

Консальви (Consalvi), Эрколе, кардиналъ, род. въ 1757 г., за борьбу съ революціонными идеями былъ назначенъ папою въ 1792 г. членомъ верховнаго суда (Rota romana), въ 1800 г. возведенъ въ санъ кардинала, затѣмъ назначенъ государствен. секретаремъ Пія VII; въ 1801 г. заключилъ съ Наполеономъ I, тогда еще консуломъ, извѣстный конкордатъ, причемъ обнаружилъ большія дипломатическія способности; во время несогласій, возникшихъ между Піемъ VII и Наполеономъ I императоромъ, былъ послѣднимъ смѣщенъ и интернированъ. Въ

1814—15 гг. былъ представителемъ папскаго престола на Вѣнскомъ конгрессѣ и, благодаря своему такту, добился возстановленія Церковной области; затѣмъ принималъ дѣятельное участіе въ управленіи ею; упорядочилъ ея внутреннее устройство, ввелъ новый порядокъ граждан. судопроизводства, упростилъ финансов. управленіе; далѣе, при его содѣйствіи, были заключены конкордаты съ Россіей, Польшей, Пруссіей, Баваріей, Вюртембергомъ, Сардиніей, Испаніей и Женевой. Послѣ смерти Пія VII К. удалился отъ дѣлъ; ум. въ 1824 г. Достовѣрность его мемуаровъ, изданныхъ Кретино-Жоли (1864), подверг. сомнѣнію.

Консеквентность (лат.), послѣдовательность, въ этикопсихологическомъ смыслѣ, твердость воли, вѣрность своимъ принципамъ.—*Консеквентный*, послѣдовательный, вѣрный своимъ убѣжденіямъ.

Консекрація (лат.), освященіе, въ католической церкви освященіе хлѣба и вина св. причастіемъ.

Консенсусъ (лат. consensus), соглашеніе, употребляется преимущ. относ. религіоз. споровъ. Извѣст. К.: Сендомирскій (1570) между аугсбургскими, чешскими и гельветич. конфессіоналистами; тигуринскій въ 1549 г., примирившій различныя теченія въ реформатск. церкви; дрезденскій 1571 г., объединившій противорѣчивыя ученія въ лютеранскомъ богословіи.

Consentes dii, въ греч. и рим. миѳологіи, 12 боговъ, составляющіе совѣтъ Юпитера и управляющіе міромъ; сюда принадлежали: Юпитеръ, Нептунъ, Вулканъ, Аполлонъ, Меркурій, Марсъ, Юнона, Минерва, Церера, Венера, Веста и Діана.

Консепсіонъ (Concepcion) 1) главн. гор. чилійской пров. К. (9295 кв. км., 182459 ж.), при р. Біобіо, 18277 ж.; гавань Талькагуано (Talcahuano). 2) *К. дель-Уругвай* (C. del-Uruguay), главн. гор. аргентин. пров. Энтрэ-Ріосъ, 10000 ж. 3) *К. дель-Вега* (C. de la Vega), гор. въ республ. С.-Доминго, на о. Гаити, 9000 ж.

Консепшенсбе (Conceptions bay), заливъ на сѣв. берегу полуостр. Авалона (Нью-Фаундлэндъ).

Консеранъ (Conserans), прежде графство въ Гаскони, теперь часть французскаго департамента Аріежъ; гл. гор. С.-Жиронъ.

Консервативная партія, совокупность лицъ (или ихъ представителей въ парламентѣ), стоящихъ за сохраненіе существующаго общественнаго строя и возстановленіе извѣстныхъ учрежденій прошлаго; въ Англіи К. п. назыв. парт. тори, въ нѣкот. другихъ государствахъ—правой по мѣсту, занимаемому консервативн. депутатами въ палатѣ.—*Консерваторъ*, принадлежащій къ К. п.

Консерваторія (ново-лат.), высшая музыкальная школа, имѣющая цѣлью не только преподаваніе музыки, но и развитіе и усовершенствованіе тоническаго искусства вообще. Учрежденія такого рода возникли впервые въ Италіи; они обладали большими денежными средствами и находились подъ покровительствомъ вліятельныхъ лицъ; первоначально они представляли воспитательные пріюты для покинутыхъ дѣтей и сиротъ съ спеціальными отдѣленіями для преподаванія музыки; съ теченіемъ времени отдѣленія обособились въ самостоятельныя учрежденія съ характеромъ и цѣлями современныхъ К. Извѣстнѣйшія К.: неаполитан., основан. въ 1537 г., миланск., парижск., получившая прочную организацію въ 1795 г., пражск., возникш. въ 1811 г., вѣнская (1816), брюссельская (1832), лейпцигская (1842), варшавская (1821), петербургская, осн. въ 1862 г. А. Г. Рубинштейномъ, московская, учрежд. въ 1864 г. Н. Г. Рубинштейномъ.

Консервы 1) очень распространенные пищевые продукты, встрѣчающіеся въ продажѣ послѣ надлежащей обработки, предохраняющей ихъ отъ порчи, въ жестянкахъ, каменной посудѣ или бутылкахъ, а также въ сухомъ видѣ. Они употребляются главнымъ образомъ для продовольствія армій и экспедицій, отправляющихся въ некультурн. страны. Къ наиважнѣйшимъ К. относятся: австралійское мясо, американское corned beef, англійскіе пикули (овощи въ уксусной приправѣ), въ уксусѣ или прованскомъ маслѣ приготовленныя рыбы (сардинки), омары, устрицы, различные соусы, мясные паштеты, засахаренные плоды, овощи и т. п. Наибольшее употребленіе К. имѣютъ въ Англіи. Приготовленіе К. основано на устраненіи пищевыхъ веществъ отъ разрушающаго дѣйствія воздуха, воды и теплоты. Такъ, устраненіе вліянія теплоты достигается сохраненіемъ пищевыхъ веществъ на льду. Этотъ способъ употребляется для доставленія свѣжаго мяса изъ Южн. Ам. и Австраліи въ Европу. Устраненіе вліянія воды достигается сушкою (клей, мясо амер., овощи, фрукты). При этомъ способѣ иногда послѣ сушки пищевые продукты подвергаются еще прессованію (прессованныя овощи). Устраненіе вліянія воздуха достигается сохраненіемъ пищевыхъ веществъ въ ихъ натуральномъ видѣ по способу Аппера, который состоитъ въ заливкѣ соусомъ или прованскимъ масломъ вполнѣ приготовленнаго мяснаго или рыбнаго блюда и овощей. 2) К., очки, съ цвѣтными стеклами, обыкновенно синія, дымчатыя, зеленыя, служатъ для охраненія и укрѣпленія зрѣнія.

Консидеранъ (Considérant), Викторъ, род. въ 1808 г. въ Салинѣ, гор. франц. департ. Юры, получилъ образованіе инженера, служилъ въ арміи, но затѣмъ оставилъ ее, чтобы заняться распространеніемъ ученія Фурье (см. это слово), послѣ смерти котораго онъ и сдѣлался главою этой школы. Въ іюнѣ 1849 г. онъ былъ обвиненъ въ государств. измѣнѣ, бѣжалъ въ Бельгію и затѣмъ, заочно приговоренный Версальскимъ судомъ къ пожизненному заключенію, переселился въ Техасъ; въ 1869 г. вмѣстѣ со своей семьей вернулся во Францію.

Консистенція (лат.) 1) существо, изъ котораго состоитъ какой-либо предметъ. 2) К., плотность.

Консисторія духовная, присутственное мѣсто, въ которомъ, подъ начальствомъ епархіальнаго архіерея, производится управленіе и духовный судъ всей епархіи. Члены консисторіи (отъ 5-ти до 7-ми), избираемые Св. Синодомъ изъ лицъ бѣлаго и чернаго духовенства по представленію архіерея, имѣютъ лишь совѣщательный голосъ при архіереѣ. При духовной консисторіи состоитъ канцелярія подъ управленіемъ секретаря, назначаемаго оберъ-прокуроромъ Святѣйшаго Синода.

Консіержри (французск. Conciergerie), прежде Парижская государственная тюрьма, въ котор. заключались уголовные преступники; во время французск. революціи здѣсь проводили послѣднюю ночь приговоренные къ смертной казни, въ томъ числѣ несчастная королева Марія Антуанетта; ея камера

обращена съ тѣхъ поръ въ часовню. Теперь въ К. помѣщается высш. уголовный судъ; только часть зданья исполняетъ свое прежнее назначеніе.

Consilium (лат), совѣщаніе, судебное рѣшеніе, приговоръ; въ древн. Римѣ—кругъ ученыхъ юристовъ, которыми окружалъ себя магистратъ. *Consilium abeundi* (лат.—совѣтъ удалиться), въ герман. университетахъ удаленіе студента изъ университета, не лишающее однако права перейти въ другой университетъ или поступить въ к.-ниб. иное учебное заведеніе.

Consistorium, названіе государственнаго совѣта въ Римской имперіи со времени Діоклетіана; совѣтъ состоялъ изъ наиболѣе извѣстныхъ лицъ и разсматривалъ по указанію императора различные вопросы законодательства, администраціи и судебной практики, требовавшіе особеннаго обсужденія. Государственный совѣтъ возникъ въ Римѣ еще при Августѣ: вводя свое законодательство, онъ испросилъ у сената учрежденіе болѣе тѣснаго совѣщательнаго собранія изъ 15 сенаторовъ, выбираемыхъ по жребію на шесть мѣсяцевъ; въ 12 г. по Р. Х. число членовъ совѣта было увеличено до 20, а время, на которое каждый изъ нихъ назначался, продлено до одного года; предсѣдателемъ совѣта былъ назначенъ Тиберій.

Конская 1) К. (*Конка* или *Конскія воды*,) р. Екатеринослав. и Таврич. г., лѣв. пр., Днѣпра, впад. въ него нѣсколь. рукавами; дл. 200 в.; съ 1700 до 1770 г. составляла рус. границу со стор. Крыма. 2) К., три рукава Днѣпра, Таврич. г., составляющіе какъ бы продолж. р. К.; всѣ судоходны.

Конскій каштанъ, см. каштанъ.

Конскрипція (лат.) 1) перепись молодыхъ людей, имѣющихъ отбывать воинскую повинность. 2) К., всеобщая воинская повинность, привлеченіе къ воинской службѣ гражданъ извѣстн. возраста всѣхъ сословій въ отличіе отъ набора солдатъ лишь изъ нѣкоторыхъ непривилегированныхъ сословій. Въ древности у всѣхъ народовъ войско вербовалось по принципу К.; въ случаѣ войны вооружались всѣ мужчины опредѣленнаго возраста; терминъ К. латинскій и обозначалъ у римлянъ ежегодную перепись молодыхъ людей воинск. возраста на Марсовомъ полѣ. Въ новѣйш. время система конскрипцій впервые введена во Франціи въ 1800 г.; примѣру Франціи послѣдовала въ 1813 г. Пруссія.

Конскъ, уѣздн. гор. Радомск. г., 5442 ж. въ гористой мѣстности; фабрики желѣзныхъ и мѣдныхъ издѣлій.—*К. уѣздъ*, 1665,3 кв. в., 100986 ж.

Консолидація (лат.) обезпеченіе, соединеніе; въ финансов. политикѣ обращеніе нѣсколькихъ старыхъ госуд. долговъ въ одинъ новый, предпринимаемое или съ цѣлью упрощенія счетоводства, или для пониженія уплачиваемаго по нимъ процента (см. конверсія), или для превращенія погашаемаго долга въ непогашаемый (вѣчную ренту). К. называется также обращеніе краткосрочныхъ долг. въ долгосрочные. Такіе обращенные или конвертированные долги называются консолидированными долгами, фондами или облигаціями, или просто *консолями*. Названіе это впервые появилось въ Англіи (consolidated stocks или annuities), гдѣ въ 1751 г. многіе 3% фонды были консолидированы. Консоли, первоначально не превышавшіе 9 мил., теперь достигли 400 мил. фунт. ст., составляя главную часть англійск. госуд. долга. На лондонской биржѣ они больше всѣхъ другихъ фондовъ въ ходу и служатъ нѣкоторымъ образомъ термометромъ для общаго настроенія биржи, такъ какъ колебанія въ ихъ цѣнѣ тотчасъ ведутъ къ колебанію цѣнъ и другихъ бумагъ.

Консолидированный долгъ, см. консолидація.

Консоль 1) уступъ на стѣнѣ для поддерживанія чего-либо. 2) К., въ политико-экон. значеніи, см. консолидація.

Консомэ, франц. названіе крѣпк. мясн. бульона.

Конспектъ (лат.), общій обзоръ; краткое, сжатое изложеніе содержанія.

Конспирація (лат.), заговоръ.

Констансъ (Constans), самый младшій изъ трехъ сыновей Константина Велик. отъ его втораго брака съ Фаустой, р. въ 323 г.; съ 333 г. носилъ титулъ кесаря западн. Иллиріи и Африки; послѣ смерти отца въ 337 г. получилъ при раздѣлѣ Римской имперіи Италію, Сицилію и Африку; когда братъ его Константинъ задумалъ отнять отъ него послѣднюю, произошла между ними война, во время которой Константинъ погибъ (въ 340 г.), и его владѣнія (остальной западъ и Балканскій полуостровъ) достались К. Но впослѣдствіи К. вызвалъ въ Галліи военное возстаніе, долженъ былъ бѣжать въ Испанію и здѣсь былъ умерщвленъ начальникомъ своихъ тѣлохранителей Магненціемъ въ 350 году. Послѣ его смерти вся Римская имперія соединилась подъ властью брата его Константія.

Константенъ (Constantin), Абрагамъ, извѣстн. швейцарск. живописецъ по фарфору и эмалировщикъ, р. въ 1785 г.; жилъ долго въ Италіи, гдѣ занимался воспроизведеніемъ твореній великихъ мастеровъ итал. живописи, успѣшно схватывая духъ оригинала; написалъ: „Idées italiennes sur quelques tableaux célèbres“ (1840 г.,) ум. въ 1845 г.

Константина (Konstantine) 1) древн. Кирта или Цирта, главн. гор. департ. К. (127064 кв. км., 1566419 жит.) въ франц. колоніи Алжиръ, при р. Руммель, 44970 ж., цитадель, значительная транзитная торговля, развалины римскихъ построекъ; завоевана въ 1837 г. французами. 2) К. (Constantina), гор. въ испанс. пров. Севилья, у подошвы Сіерры-Морены, 10988 ж.

Константиновскій орденъ, военный орденъ Св. Константина; основанъ, какъ думаютъ, Константиномъ В. въ 317 г. по Р. Х., принадлежалъ сперва Пармскому герцогству и королевству обѣихъ Сицилій, теперь принадлежитъ Италіи.

Константиновскій 1) уѣздъ Сѣдлецкой губерн.; 1263 кв. в., 55850 ж.; уѣз. упр. въ пос. Яновѣ. 2) К-ая бухта, въ ю.-з. части Охотс. м. (въ Азіи), на вост. бер. Сегнекинск. полуострова; ширина устья до 2 в. 3) К-ая станица, обл. в. Донск.; при р. Донѣ; 2217 жит.

Константиновъ 1) пос. Петрок. г., Лодзин. у.; 5282 ж. 2) К., пос. Сѣдлецкой губ., К. уѣзда; 1840 ж. 3) К. мысъ, на восточ. бер. Чернаго м. (см. Адлеръ) 4) *К. камень*, гора, которою оканчив. сѣв. Уралъ, Тобольской г., Березов. окр.; въ 50 в. отъ Ледовитаго ок., 1491 фут. выс.; съ верш. ея виденъ Ледовит. ок. 5) К., Алексѣй Алексѣевичъ, зять Ломоносова, библіотекарь Екатер. II, род. въ 1728 г., ум. въ 1808 г.; адъюнктъ московск. универ

ситета, принималъ дѣятельное участіе въ устройствѣ академіи художествъ. 6) К., Константинъ Ивановичъ, генералъ-лейтенантъ, извѣстный писатель по артиллеріи, род. въ 1819 г., ум. въ 1871 г. Сочиненія К.: „Объ ударныхъ трубахъ", „О боевыхъ ракетахъ", „Усовершен. ручн. огнестр. оружія" и пр.

Константиноградъ, уѣздн. гор. Полтавской губ., на бер. р. Берестовой, 6890 ж. На мѣстѣ нынѣш. гор. была основ. въ 1731 г. крѣп. Бѣлевская; въ 1797 г. переименована въ гор. К.—*К. уѣздъ*, въ ю.-з. ч. губ., 5341,7 кв. в., 179831 ж.; поверхность степная, слегка холмистая. Рѣки: Орелъ съ пр.: Берестовая и Орликъ и Мокрый Тагамлыкъ, пр. Ворсклы; почва чрезвычайно плодородная; землед., скотов. (тонкорун. овцы).

Константинополь (древняя Византія, по турецки Стамбулъ или Истамбулъ, славянск. Царьградъ), столица Турціи, лежитъ на треугольномъ мысѣ, омываемомъ съ южной стороны Мраморнымъ и съ сѣверной—Чернымъ моремъ, образующимъ глубокій и просторный заливъ, называемый Золотымъ Рогомъ. Расположенный амфитеатромъ на берегу Константинопольскаго залива, К. состоитъ изъ собственнаго города, окруженнаго древними стѣнами, совершенно почти разрушившимися со стороны моря, съ многочисленными башнями и 29 воротами, — и изъ 18 предмѣстій, изъ которыхъ замѣчательны: *Галата*—средоточіе константинопольской торговли, съ маякомъ Галата-Кулесси, биржей и проч.; *Пера*, европейская часть города, здѣсь живутъ болѣе богатые европейцы и находятся иностр. посольства. Галата и Пера соединены съ остальными частями К. мостомъ черезъ Золотой Рогъ. Далѣе, *Фанаръ*, населенный исключительно греками (фанаріотами); по другую сторону Константинопольскаго пролива, на малоазіатскомъ берегу — *Скутари* съ башней Леандра на скалѣ, среди моря, дачами и кладбищами православныхъ константинопольцевъ, и *Кадикси* (древній Халцедонъ). К.—одинъ изъ красивѣйшихъ городовъ въ мірѣ. Съ своими безчисленными нагроможденными другъ на друга, какъ-будто висящими въ воздухѣ башнями, минаретами, куполами городъ представляетъ великолѣпную картину со стороны моря. Тѣмъ поразительнѣе кажется внутренній видъ К.: узкія и кривыя, грязныя, больш. частью немощеныя улицы, рѣжущая дисгармонія пышныхъ, еще сохранившихся дворцовъ и лѣпящихся рядомъ съ ними жалкихъ хижинъ, печальныя развалины замѣчательныхъ памятниковъ древней архитектуры, неубранные отбросы на мостовыхъ и своры бездомныхъ собакъ, бродящихъ по улицамъ города. Изъ зданій замѣчательны: *Сераль*, дворецъ султана, находится на самой вершинѣ мыса, на мѣстѣ древняго Византіона и Акрополиса, образуетъ цѣлый кварталъ дворцовъ, мечетей, садовъ; *Семибашенный замокъ*, куда заключали пословъ враждебныхъ государствъ; *Софійская мечеть* — древняя церковь св. Софіи, построенная Юстиніаномъ В. въ 338 г., одно изъ лучшихъ твореній византійской архитектуры (видъ собора см. стр. 926); мечети *Сулейманіе* и *Ахмедидіе*—образцовыя произведенія восточнаго искусства; дворцы *Бешикташъ* и *Чираганъ*, построенные въ 60-хъ годахъ наст. ст., *Гилдисъ*—нынѣшній дворецъ султана; *Баби-Али* (Высокія ворота) и *Даръ-уль-Фунунъ*, гдѣ помѣщаются важнѣйшія правительственныя учрежденія, арсеналъ. Въ К. много мечетей (2241), каравансераевъ (гостинницъ), общественныхъ бань (169), кофеенъ и теріаханъ (лавокъ, гдѣ продается опіумъ); въ кофейняхъ и теріаханахъ турки проводятъ большую часть времени, предаваясь удовольствіямъ и кейфу. Замѣчательна площадь *Атмейданъ*, древн. гипподромъ, съ Змѣиной колонной; замѣчател. также огромныя цистерны и древніе водопр., изъ кот. одинъ дѣйствуетъ и теперь. Жит. 873565 ч.; 55% населенія составляютъ турки, остальная часть состоитъ изъ грековъ, армянъ, евреевъ и др. Для образованія населенія сущ. 177 медрессъ, нѣсколько спеціальныхъ учебныхъ заведеній—медицинская академія, военная морская, инженерная, лѣсная, горнозаводская и юридическая, 9 военныхъ приготовит. школъ; въ низшихъ школахъ въ 1882 г. безплатно обучалось 7612 мальчиковъ и 5761 дѣв.; много греческихъ учебныхъ заведеній; 45 обществ. библіотекъ, въ которыхъ хранятся рукописи и памятники восточной литературы. Издается до 40 газетъ. Благодаря своему географическому положенію и первоклассной гавани, К. имѣетъ громадное торговое значеніе, служа складочнымъ мѣстомъ для товаровъ Востока и Запада. Въ 1885 г. въ Золотомъ Рогѣ бросили якорь 12525 морскихъ судовъ съ 7300207 тоннъ и 19146 каботажныхъ съ 201022 тоннъ груза. Торговые обороты простирались въ 1884 г. на сумму 59 милл. рубл., изъ котор. 46½ м. приходилось на ввозъ, и 12½ м. на вывозъ. Предметами ввоза служатъ: уголь, кофе, желѣзо, сталь и произведенія европейской промышленности; предметы вывоза—сырые продукты (хлѣбъ, табакъ, опіумъ, хлопокъ, шелкъ, строевой лѣсъ, розовое масло и др.). Обрабатывающая промышленность К. въ зачаточномъ состояніи и не можетъ удовлетворить даже мѣстнымъ потребностямъ; худшіе продукты англійск. и французъ. пром. находятъ здѣсь выгодный сбытъ.—К., древній Византіонъ (основ. въ 658 г. до Р. Х.), получ. значеніе при императорѣ Константинѣ Великомъ, который назначилъ его столицей Римской имп. вмѣсто Рима и много сдѣлалъ для его украшенія и заселенія (при немъ начата постройка стѣнъ, въ 326 году перевезена Змѣиная колонна изъ Дельфъ и многіе другіе памятники искусствъ изъ разныхъ концовъ обширной Римской имперіи); вмѣстѣ съ тѣмъ импер. Константинъ старался сдѣлать К. центромъ духовной жизни, образованности. Епископъ К—скій получилъ санъ патріарха и домогался даже главенства надъ Восточной церковью. Въ К. засѣдали многіе соборы (см. Константинопольскіе соборы). Въ 395 г., послѣ распаденія Римской имперіи, К. сдѣлался столицей Восточной Римской имперіи; въ 532 г. городъ наполовину былъ выжженъ во время Никейскаго возстанія (борьба синихъ съ зелеными), но вновь отстроенъ Юстиніаномъ; многократно также пострадалъ отъ нападеній аваровъ, персовъ, арабовъ, во время крестовыхъ походовъ и проч. (См. Византійская имп.) Въ 1453 г. завоеванъ турками.

Константинопольская литургія см. литургія.

Константинопольскіе соборы созывались для рѣшенія вопросовъ, касавшихся ученія греко-каѳолической православной церкви; важнѣйшіе изъ нихъ:

Видъ Константинополя.

1) въ 381 г. второй Вселенскій соборъ изъ 150 епископовъ, созванныхъ импер. Ѳеодосіемъ В. для изобличенія ереси Македонія; 2) 5-й Вселенск. соборъ въ 553 г. изъ 165 епископовъ, созванныхъ Юстиніаномъ, осудилъ ученія Ѳеодорита кипрскаго, Ѳеодора мопсуетскаго и Ивы эдесскаго; 3) 6-й Вселенскій соборъ изъ 289 епископовъ, созванъ Константиномъ Погонатомъ противъ монофелитовъ; 4) въ 691 г. пято-шестый Вселенскій соборъ, созванный для дополненія рѣшеній 5 и 6 Вселенскихъ соборовъ, состоялъ изъ 240 епископ.; 5) въ XII в. два замѣчател. собора, созванныхъ для примиренія Восточной церкви съ Западною, кончились полн. раздѣленіемъ церквей.

Константинопольскій проливъ, см. Босфоръ.

Константинъ 1) остр. въ Аральск. морѣ (въ Азіи), въ груп. Царск. о-въ; 7 в. дл. 2) К., мысъ на вост. бер. Беринга м., въ сѣв. ч. зал. Бристоль.

Константинъ, *А. Святители:* 1) К., болгарскій епископъ X в., по волѣ своего князя Симеона перевелъ въ 909 г. съ греческаго на славянскій языкъ 4 слова св. Аѳанасія александр. противъ аріанъ.

Константинъ Великій.

2) К., 1-й митрополитъ кіевскій въ 1156—58 г., родомъ грекъ, въ 1158 г., по требованію Мстислава Изяславовича, изгнанъ изъ Кіева, ум. въ 1159 г. 3) К., 2-й митрополитъ кіевскій въ 1167—77 г. 4) К., преподобн. Косинскій, основатель пустыни бл. Старой Русы, ум. въ 1271 г. 5) К. Лихудъ, учен. и благочестивый патріархъ константинопольск. съ 1059—1064 г.; навлекъ на себя гнѣвъ имп. Исаака Комнена, воспротивившись его желанію употребить церковныя драгоцѣнности на государственные расходы. 6) К., протоіерей Ростовскій (1467 г.), свидѣтельствовавшій мощи ярославскихъ князей-чудотворцевъ. 7) К., преподобн. отецъ Синадскій, жилъ въ IX в.; память 26 декабря. *Б. Визант. императоры:* 8) К., Гай Флавій Валерій, названный Великимъ, римскій императоръ, сынъ Констанція Хлора; род. въ 274 г.; по смерти отца въ 306 г. былъ выбранъ войскомъ въ Британіи цезаремъ; послѣ продолжительной борьбы съ начальниками областей (Галеріемъ, Лициніемъ и др.), объявившими себя независимыми правителями, въ 324 г. объединилъ подъ своей властью всю имперію. Правленіе его ознаменовалось признаніемъ христіанства государственной религіей, послѣ того какъ уже въ 313 г. миланскимъ эдиктомъ была обезпечена за христіанами свобода вѣроисповѣданія. Внутреннее управленіе его составляло продолженіе дѣятельности Діоклетіана. Сознавая, что для новаго государ. строя страны республиканскій центръ представляетъ неудобство, онъ, подобно Діоклетіану, перенесшему свою резиденцію на Востокъ въ Никомедію, рѣшилъ перевести столицу имперіи въ Византію, для чего онъ въ теченіе четырехъ лѣтъ (326—330) заново отстроилъ ее, назвавъ ее по своему имени Константинополемъ. Далѣе К. создалъ вполнѣ организованн. бюрократію, отдѣлилъ гражданскую власть отъ военной, имперію раздѣлилъ на 4 префектуры, 13 діоцезъ и 116 провинцій. Все это требовало увеличенія старыхъ и введенія новыхъ налоговъ (подушной подати, промысловой и т. под.). Хотя К. принялъ христіанство только на смертномъ одрѣ, однако, онъ былъ вполнѣ христіанскимъ правителемъ, и по его иниціативѣ былъ созванъ Никейскій соборъ въ 325 г. К. умеръ въ Никомедіи въ 337 г., готовясь въ походъ противъ персовъ. 9) К. II, сынъ К. Великаго, р. въ 317 г., получилъ по смерти отца Галлію, Испанію, Британію и Мавританію. Вслѣдствіе спора съ своимъ братомъ Констанціемъ за наслѣдов. престола между ними вспыхнула война, въ которой К. потерялъ свою жизнь въ 340 г. 10) К. V, Копронимъ, родился въ 718 г., сынъ Льва Исаврянина, царствовалъ съ 741—775 г., одинъ изъ энергичнѣйшихъ византійскихъ императоровъ, покровительствовалъ иконоборцамъ; въ 768 г. уничтожилъ всѣ монастыри и заставлялъ монашествующихъ вступать въ бракъ; ум. въ 775 г. отъ чумы во время похода противъ Болгаріи. 11) К. VI, сынъ Льва IV и Ирины, род. въ 770 г., наслѣдов. отцу въ 780 г. подъ опекою матери; ум. въ 797 г. 12) К. Багрянородный, род. въ 905 г., сынъ византійскаго импер. Льва VI Философа, вступилъ на престолъ въ 911 г.; въ его царствованіе вел. княгиня Ольга приняла въ Константинополѣ св. крещеніе. Покровительствовалъ наукамъ, занимался самъ литературой, оставилъ много сочиненій, изъ которыхъ наиболѣе важны: „Исторія Василія Македонянина“, „О наукѣ царствованія“. Умеръ въ 959 г., отравл. своимъ сыномъ Романомъ по наущенію его властолюбивой жены Ѳеофаніи. 13) К. Драгазесъ, послѣдн.

визант. императ., род въ 1403 г., сынъ Мануила II Палеолога, наслѣдов. брату своему Іоанну Палеологу въ 1448 г. Въ 1453 г. Магометъ II осадилъ Константинополь и послѣ продолжительной осады овладѣлъ имъ. К. былъ убитъ при защитѣ города въ 1453 г. *В. Русскіе великіе князья*: 14) К. Борисовичъ, сынъ Бориса Вас., кн. ростовскій, род. въ 1254 г. При помощи брата своего Дмитрія онъ отнялъ обл. Михаила Бѣлозерскаго. Въ 1286 г. К. раздѣлился съ братомъ Дмитріемъ и получилъ Ростовскую обл Въ 1289 г. онъ напалъ на татаръ и разбилъ ихъ; въ этомъ же году Дмитрій ум., и ему наслѣдовалъ К. Б.; ум. въ 1316 г., въ Ордѣ; ему наслѣдовалъ сынъ его Василій. 15) К. Васильевичъ, сынъ Василія Андреев., кн. суздальскій. Въ 1340 г. участвовалъ въ походѣ Іоанна Калиты противъ Смоленска, ум. въ 1355 г. 16) К. Васильевичъ, сынъ Василія Констант., кн. ростовскій. Въ 1347 г. вел. кн. Симеонъ Гордый отправилъ его противъ шведовъ; вел. кн. Дмитрій Донской обязалъ К. В. быть въ совершен. зависимости отъ него. К. В. умеръ въ 1365 г. въ Ростовѣ отъ моровой язвы. 17) К. Владиміровичъ, Рязанскій князь, сынъ Владиміра Глѣбовича. Чтобы одному властвовать во всей Рязанской странѣ, онъ при помощи брата своего Глѣба и половцевъ истребилъ всѣхъ своихъ родственниковъ, пригласивъ ихъ на пиръ (1217). 18) К. Всеволодовичъ, старшій сынъ Всеволода Георгіевича „Большое гнѣздо," вел. кн. владимірскій и суздальскій, род. въ 1186 г. Въ 1198 г. былъ въ походѣ противъ половцевъ, въ 1206 г. былъ посланъ отцомъ въ Новгородъ; въ 1209 г. пришелъ къ Москвѣ съ новгородск. войскомъ на помощь отцу противъ Всеволода Чернаго. Послѣ рязанск. похода Всеволодъ Георгіев. отозвалъ К. изъ Новгорода и далъ ему въ удѣлъ Ростовъ съ 5-ю городами. По смерти Всеволода, Суздал. княж. раздѣлилось между 2 сынов. Георгій княжилъ во Владимірѣ и Суздалѣ, К. въ Ростовѣ и Ярославлѣ; черезъ нѣсколько времени К. принялъ сторону Мстислава новгородскаго, кот. разбилъ Георгія, низвергъ его и возвелъ на престолъ К. (1216 г.) Впослѣдствіи К. помирился съ Георгіемъ; объявилъ его наслѣдникомъ вел. княженія и далъ ему въ удѣлъ Суздаль; ум. въ 1219 г. 19) К. Всеволодовичъ Мудрый, вел. кн. владимирскій, род. въ 1218 г., ум. въ 1250 г. Извѣстенъ своею ученостью, имѣлъ очень богатое по тому времени (болѣе 1000 соч.) собраніе древне-греч. книгъ, основалъ школу, которой завѣщалъ свою библіотеку, въ 1227 г. школа и книгохранилище сгорѣли. 20) К. Дмитріевичъ, сынъ Дмитрія Донскаго, род. въ 1388 г.; въ 1407 г., будучи въ Псковѣ, во время войны псковитянъ съ Литвою и Ливоніей, послалъ за помощью въ Новгородъ, но, получивъ отказъ, взялъ гор. Порховъ и разорилъ часть Новгор. области. Въ 1420 г., будучи кн. въ Угличѣ, отказался признать старѣйшинство своего племянника Василія, за что вел. княземъ былъ лишенъ удѣла. При Вас. Вас. Темномъ начальствовалъ войсками, посланными противъ кн. Юрія Дмитріевича (1425), ходилъ противъ татаръ, опустошавшихъ предѣлы Россіи (1430), ум. въ 1433 г. инокомъ Симонова монастыря, принявъ имя Кассіана. 21) К. Іоанновичъ, Бѣлозерскій, сынъ Іоанна Ѳеодоровича, павшаго въ Куликовской битвѣ, вступилъ въ службу Новгорода и, предводительствуя новгородск. отрядами, взялъ Кличенъ и Устюжну, сжегъ Устюгъ и Бѣлозерскъ, ограбилъ храмы и жителей и захватилъ богат. добычу (1333 г.). 22) К. Іоанновичъ, кн. острожскій, потомокъ Романа Галицкаго. Въ 1500 г., во время войны Литвы съ Россіею, получилъ званіе литовск. гетмана и начальство надъ войскомъ; близъ Дорогобужа, на Митьковомъ полѣ К. былъ разбитъ и взятъ въ плѣнъ русскими воеводами Данилою Щенею и Юріемъ; въ 1508 г. бѣжалъ изъ Москвы въ Литву; въ 1514 г. К., командуя 35,000 литовцевъ, разбилъ русск. войска между Оршею и Дубровною, взялъ въ плѣнъ 37 князей; въ 1517 г. онъ подступилъ къ Опочкѣ, но потерпѣлъ пораженіе подъ Соколомъ на Бугѣ, гдѣ снова былъ разбитъ крымск. ханомъ Менгли-Гиреемъ. К. ум. въ 1533 г. Отличаясь храбростью, К. I. участвовалъ, говорятъ, въ 33-хъ битвахъ, изъ которыхъ проигралъ только три. 23) К. Михайловичъ, сынъ тверск. кн. Михаила Ярослав., род. въ 1306 г., ум. въ 1341 г. Въ 1318 г. Узбекъ призналъ его к. тверскимъ, и въ 1327 г. онъ вступилъ въ управленіе своимъ княжествомъ, кот. незадолго до того было разорено татарами, и возстановилъ въ немъ порядокъ; но въ 1338 г. долженъ былъ по требованію Узбека передать княженіе брату своему Александру. 24) К. Романовичъ, рязанск. кн., сынъ Романа Ѳльговича. Въ 1300 г. кн. Даніилъ московск. подошелъ съ войскомъ къ Рязани, разбилъ татаръ, взялъ въ плѣнъ К. и отправилъ его въ Москву. Здѣсь К. пробылъ 6 лѣтъ. Въ 1307 г. Георгій Даніиловичъ взялъ Москву и, желая овладѣть Рязанью, умертвилъ К. Р. 25) К. Ростиславовичъ, сынъ смоленск. к. Ростислава Мстисл. и зять Александра Невскаго, былъ подъ предводит. Дмитрія, сына Александра Н., при взятіи Дерпта (1267). 26) К. Добрынитъ, посадн. новгор., сказавшій въ 1018 г. содѣйствіе вел. кн. Ярославу, но за что-то былъ въ 1019 г. заточенъ и убитъ въ Ростовѣ въ 1022 г. 27) К. Константиновичъ, кн. Острожскій, сынъ К. Іоанновича, воевода кіевскій и маршалъ волынскій, извѣстенъ какъ образованный человѣкъ своего времени, упорный противникъ уніи и могущественный защитникъ Православія, тѣснимаго въ Польшѣ въ концѣ XVI в. К. принялъ къ себѣ изгнаннаго изъ Россіи типографщика Іоанна Ѳеодорова, завелъ типографію въ своемъ Острогѣ, доставъ въ Москвѣ полный списокъ Ветхаго и Новаго Завѣта, свѣрилъ его съ греческой Библіей, исправилъ его и напечаталъ въ 1581 г. Искусный и храбрый полководецъ, К. былъ счастливъ въ битвахъ съ татарами и русскими; ум. въ 1608 г. 28) К. Святославичъ, князь Муромскій, ум. въ 1205 г. Обратилъ въ христіанство муромск. идолопоклонниковъ. Мощи его и сыновей его Михаила и Ѳеодора обрѣтены въ 1555 г. и почиваютъ въ муромск. Благовѣщ. церкви. 29) К. Семеновичъ, кн московскій, сынъ вел. кн. Симеона Ивановича Гордаго. 30) К. Ярославичъ, сынъ Ярослава Всеволодовича, младшій братъ Св. Александра Невскаго; въ 1243 году былъ посланъ своимъ отцомъ въ Орду къ хану Октаю, возвратился на родину въ 1245 г.; ум. въ 1255 г. 31) К. Николаевичъ, вел. кн., второй сынъ имп. Николая, род. въ 1827 г.; ум. въ 1892 г.; съ 1853 г. генералъ-адмиралъ,

управлялъ морскимъ министерствомъ, съ 1862—63 г. намѣстникъ въ Польшѣ; б. женатъ съ 1848 г. на великой княгинѣ Александрѣ Іосифовнѣ, род.

Вел. кн. Конст. Николаевичъ.

въ 1830 г., дочери герц. Саксенъ-Альтенбургскаго. 32) К. Павловичъ, цесаревичъ и великій князь, второй сынъ Павла I, р. въ 1779 г., въ 1805 г. участвовалъ въ битвѣ при Аустерлицѣ; въ 1812, 1813 и 1814 гг. постоянно находился при Александрѣ I во всѣхъ его походахъ и на Вѣнскомъ конгрессѣ, потомъ былъ назначенъ намѣстникомъ Польши и главнокомандующимъ войска, расположеннаго въ Польшѣ. Во время польскаго возмущенія въ 1830 г., когда Дибичъ вступилъ съ дѣйствующей арміей въ Польшу, вел. князь принялъ начальство надъ резервами и участвовалъ въ сраженіи при Гроховѣ. Скончался отъ холеры въ 1831 году. 33) К. Константиновичъ, великій князь, второй

Вел. кн. Конст Константиновичъ.

сынъ Константина Николаевича, род. въ 1858 г., съ 1884 г. въ супруж. съ Елисаветою Маврикіевною, принцессой Саксенъ-Альтенбургскою, герцог. Саксонскою, съ мая 1889 г. президент. ак. наукъ.— 34) К., грузинскій царевичъ, сынъ царя Александра, былъ заложникомъ въ Персіи, гдѣ принялъ магометанскую вѣру и женился на магометанкѣ. Въ 1604 г. К. возвратился изъ Персіи, въ 1605 г., по повелѣнію персидскаго шаха Аббаса умертвилъ отца и брата Юрія. Вскорѣ послѣ этого К. былъ убитъ кахетинцами, подъ предводительствомъ жены царевича Давида—Катевань, которая послѣ этого вступила въ управленіе Кахетіею. 35) К. Костенчскій, или К. Философъ, сербскій писатель первой половины XV стол., родомъ болгаринъ, послѣ окончательнаго паденія болгарск. царства (въ 1396 г.) переселился ко двору сербск. князя Стефана, сына короля Лазаря. Изъ трудовъ К. извѣстны: сочинен. о славянскомъ языкѣ, переводъ „Учительнаго Евангелія“ и въ особенности написанное въ 1431 г житіе его патрона Стефана Лазаревича. Это сочин. интересно обширной эрудиціей автора и близкими къ методу современной историческ. науки пріемами его изложенія. Біографія и характеристика князя Стефана изложена въ связи съ очеркомъ географическаго и экономическаго положенія Сербіи, ея внутренней исторіи и внѣшнихъ сношеній. Такимъ образомъ, простое житіе разростается въ весьма цѣнный историческій памятникъ по исторіи Сербіи въ XIV — XV вв., содержащій первыя историч. свидѣтельства о временахъ водворенія Турокъ на Балканскомъ полуостровѣ и подробный очеркъ турецкой исторіи отъ султана Оркана до Могаммеда. Изъ этого житія два эпизода— объ Амуратѣ и Косовской битвѣ и о Тамерланѣ— вошли въ русск. хронографы и лѣтописи и долго принимались за русскія сочиненія. См. „Изборникъ“, А. Попова, стр. 92—130 и „Обзоръ хронограф.“, его же, II.

Констанцій (Constantius) 1) К. I Хлоръ (т. е. блѣдный), или Флавій К. Хлоръ, отецъ Константина Великаго, р. въ 250 г. по Р. Х., пріобрѣлъ славу военными подвигами и въ 292 г. былъ назначенъ импер. Діоклетіаномъ въ соправители имп. Максиміану для западной части Римской имперіи, въ то время какъ Галерій былъ соправителемъ Діоклитіана въ восточной ея части; так. обр., вся имперія распалась на 4 части, и К. получилъ одну изъ нихъ, именно: Галлію, Испанію и Британію, съ главн. гор. Триромъ; онъ былъ усыновленъ Максиміаномъ и женился на падчерицѣ послѣдняго Теодорѣ. Въ 296 г. К. разбилъ Аллекта, который, начальствуя войсками въ Британіи, хотѣлъ отпасть отъ имперіи и провозгласилъ себя независимымъ августомъ Британіи. Далѣе, К. сражался съ германцами, освободилъ батавовъ отъ вторженія франковъ и разбилъ аллемановъ въ битвѣ при Лонграхъ (300 г.). Своей кротостью и вѣротерпимостью по отношен. къ христіанамъ К. представлялъ рѣзкую противоположность съ Галеріемъ, жестокимъ гонителемъ христіанства; послѣ отреченія Діоклетіана въ 305 г. получилъ титулъ римскаго августа; ум. во время похода противъ каледонянъ въ 306 г. 2) К. II, второй сынъ Константина Великаго, р. въ 317 г.; послѣ раздѣла Римской имперіи между тремя сыновьями Констан. В. (въ 337 г.), получилъ востокъ, Азію и Египетъ; запятналъ себя избіеніемъ своихъ родственниковъ, изъ которыхъ по малолѣтству были пощажены только двое: Галлъ и Юліанъ (впослѣдствіи римск. императоръ, извѣстный подъ именемъ Юліана Отступника). Во все время своего царствованія велъ войны на во-

стокѣ, преимущественно съ персидскимъ царемъ Сапоромъ II. Послѣ смерти брата своего Констанса (Constans) побѣдилъ убійцу его, узурпатора Магненція, въ битвѣ при Мурсѣ, и объединилъ подъ своей властью всю Римскую имперію въ 351 г. К. воспретилъ въ странѣ языческое богослуженіе; въ своихъ религіозныхъ воззрѣніяхъ одно время склонялся въ сторону ученія Арія, что еще болѣе способствовало религіознымъ раздорамъ того времени. Въ концѣ царствованія призвалъ къ дѣламъ правленія своихъ родственниковъ: сначала Галла, который, будучи назначенъ правителемъ запада, навлекъ на себя неудовольствіе К. и былъ казненъ, потомъ Юліана; послѣдній, въ качествѣ правителя Галліи, былъ провозглашенъ императоромъ своими войсками; К. двинулъ противъ него свои войска, но умеръ по дорогѣ въ Галлію въ 361 г.

Constantia (лат.), постоянство, стойкость; аллегорически изображается въ видѣ женской фигуры съ рогомъ изобилія въ лѣвой рукѣ, съ горящимъ факеломъ въ правой.

Констанція (Constantia) 1) К., дочь неаполитанскаго короля Роджера II, въ 1186 г. вышла замужъ за сына Фридриха Барбарусы, будущаго герман. императ. Генриха IV, въ 1189 г. наслѣдовала послѣ своего племянника Вильгельма II неаполитан. престолъ и так. обр. утвердила право на него за домомъ Гогенштауфеновъ; послѣ смерти своего мужа (1197) удалилась въ Италію подъ покровительство папы Иннокентія III; за малолѣтствомъ своего сына управляла Неаполемъ и Сициліей и, умирая (1198), назначила папу опекуномъ своего сына, впослѣдствіи германскаго императора Фридриха II. 2) К. Аррагонская, дочь короля Альфонса II Аррагонскаго; въ 1198 году вступила въ супружество съ королемъ Эммерихомъ Венгерскимъ; овдовѣвъ, вышла замужъ въ 1209 г. за Фридриха II Гогенштауфена; мать нѣмецкаго императора Генриха VII; ум. въ 1223 г. 3) К., поселеніе въ Капской землѣ, въ 4 км. отъ Капштата, у Столовыхъ горъ; знаменитые виноградники.

Констанцскій соборъ, созванъ императоромъ Сигизмундомъ и папой Іоанномъ XXIII въ Констанцѣ для устраненія раскола отъ одновременнаго существованія трехъ папъ, для нѣк. церковныхъ реформъ и для осужденія Гусса. Соборъ продолжался $3^1/_2$ года (5 ноября 1414—22 апр. 1418 г.); кромѣ императора и всѣхъ германскихъ курфюрстовъ въ немъ принималъ участіе папа Іоаннъ XXIII, легаты двухъ другихъ папъ (Григорія XII и Бенедикта XIII), 3 патріарха, 33 кардинала, 47 архіепископовъ, 145 епископовъ, 124 аббата, 750 докторовъ и 18,000 священнослужителей и монаховъ. Сверхъ того тамъ собралась также многочисленная свѣтская публика, болѣе 150,000 лицъ; какъ свѣтскіе, такъ и духовные князья старались другъ-друга перещеголять роскошью и великолѣпіемъ своихъ дворовъ. Сперва соборъ, приступивъ къ рѣшенію своей первой задачи (causa unionis)—уничтоженію раскола, низложилъ всѣхъ трехъ папъ и, послѣ долгихъ совѣщаній, избралъ въ папы въ 1417 г. Мартина V. Вторая задача (causa reformationis), реформа церковнаго управленія, остал. безъ разрѣш. вслѣдст. несогласія между членами собора, отъѣзда Сигизмунда и противодѣйствія Мартина V, ограничившагося только мелкими уступками въ конкордатахъ съ отдѣльн. націями. Третья задача, осужденіе Гусса (causa fidei), была выполнена присужденіемъ Гусса къ смерти на кострѣ (6 іюня 1415 г.).

Констанцъ или *Костницъ*, глав. городъ бад. округа К. (4351 кв. км., 282,332 ж.), на Рейнѣ, между Боденскимъ (или Констанцкимъ) и Целлерскимъ озерами, 14,593 ж., прекрасный соборъ; оживленная промышленность. К. основанъ въ 378 г., съ 560 г. резиденція еписк. (епископство упразднено въ 1817 г.), съ 1192—1548 г. вольный имперскій городъ, съ тѣхъ поръ во владѣніи австрійцевъ, съ 1805 г. принадлежитъ баденскому герцогству. Здѣсь былъ заключенъ миръ между Фридрихомъ I и ломбардами; здѣсь же засѣдалъ К. соборъ.

Констанъ, Бенжаменъ, франц. художникъ, ученикъ Кабанеля, род. въ 1845 г. въ Парижѣ, воспитывался въ Тулузѣ, въ 1867 г. удостоенъ преміи мѣстной École des beaux arts и перенесъ свою студію въ Парижъ. Въ 1869 г. К. выставилъ въ Парижѣ карт. „Гамлетъ“ и аллегорич. карт. „Слишкомъ поздно“, но характеръ и направленіе его таланта опредѣлились позднѣе. Подъ впечатлѣніемъ богатаго и яркаго колорита картинъ Фортуни К. обратился къ восточн. сюжетамъ и съ цѣлью изуч. восточн. жизни и природы предпринялъ путешествіе по Востоку. Между его картинами этого, втораго, періода его художествен. дѣятельности („Затворницы гарема“, „Марокскіе плѣнники“, „Янычаръ и евнухъ“, „Фавориты эмира“, „Дочь Иродіады“, „Христосъ во гробѣ“) особенн. вниманія заслуживаетъ карт. „Въѣздъ Могаммеда II въ Константинополь“, отличающаяся богатствомъ колорита и силою характеристики, но въ то же время и стремлен. къ грубоватому реализму: зіяющія раны на трупахъ защитник. Константинополя слишкомъ поставлены на видъ и произв. тяжелое впечатлѣніе.

Констанъ де Ребекъ, Анри Бенжаменъ, извѣстн. французск. политич. дѣятель и писатель, род. въ 1767 г. въ Лозаннѣ, въ семьѣ французск. эмигрантовъ временъ Нантскаго эдикта, изуч. право и исторію въ эдинбургск. и эрлангенск. унив., затѣмъ состоялъ камеръ-юнкеромъ при дворѣ герцогини Брауншвейгской, въ началѣ революціи переселился въ Парижъ, гдѣ въ 1796 г. явился передъ Совѣтомъ Пятисотъ мужественнымъ и краснорѣчивымъ ходатаемъ за своихъ изгнанныхъ соотечественниковъ-реформатовъ. Назначенный послѣ 18 брюмера 1799 г. членомъ трибуната, К. ревностно боролся противъ диктаторскихъ стремленій перваго консула Бонапарта, чѣмъ навлекъ на себя его нерасположеніе, въ 1802 г. исключенъ былъ изъ трибуната и покинулъ Парижъ. Сопровождая г-жу Сталь, также удаленную изъ Франціи гнѣвомъ всесильнаго консула, К. совершилъ путешествіе по Германіи, затѣмъ жилъ въ Геттингенѣ, предавшись научн. занятіямъ; послѣ низложенія Наполеона въ 1813 г. снова принялъ участіе въ политич. событіяхъ Франціи, въ 1814 г. появился въ Парижѣ въ свитѣ шведскаго кронпринца Бернадотта и выступилъ (преимущ. на страницахъ „Journal des Dèbats“) сторонникомъ реставраціи Бурбоновъ и ограниченной монархіи. По возвращеніи Наполеона въ 1815 г., К. перешелъ на его сторону, продолжая защищать тѣ же политич. воззрѣнія; послѣ вторичной реставраціи Бурбоновъ

долженъ былъ удалиться въ Брюссель, но уже въ 1816 г. возвращенъ былъ въ Парижъ и съ 1819—1824 г. былъ депутатомъ; какъ депутатъ и какъ сотрудникъ журнала „Minerva“ боролся съ реакціонной политикой Бурбоновъ, послѣ іюльской революціи 1830 г. подалъ голосъ за провозглашеніе герцога Орлеанскаго конституціоннымъ королемъ и, назначенн. въ началѣ іюльской монархіи предсѣдателемъ государственн. совѣта, ум. 8 дек. 1830 г. въ Парижѣ. Изъ многочисленныхъ произведен. К. особеннаго вниманія заслуживаютъ религіозно-философск. сочин. „De la religion considérée dans sa source, ses formes et ses développements“ и, не лишенное автобіографическ. значенія, единственное беллетристическое произведеніе писателя, романъ „Adolphe“, съ появленія котораго можно вести эру психологич. романа въ новѣйшей литературѣ: онъ представляетъ глубокій психологическій анализъ чувства любви, всѣхъ разнородныхъ и противоположныхъ чувствъ, вносящихъ свою лепту въ это сложное психическое явленіе, и отношеній, въ которое оно вырождается. Задача романа—выяснить вліяніе общественной обстановки на длительность и постоянство чувства.

Констатированіе (лат.), засвидѣтельствованіе, подтвержд. чего-либо, въ качествѣ несомн. факта.

Констелляція (лат.), положеніе звѣздъ по отношенію другъ къ другу и къ планетамъ; измѣненія въ к—іи служили въ астрономіи основаніемъ для предсказаній о судьбѣ людей.

Конституантъ (франц.), см. учредительное собр.

Конституціонализмъ, система государственнаго устройства, при которой власть монарха ограничена народнымъ представительствомъ, участвующимъ въ законодательствѣ и контролирующимъ дѣйствія отвѣтственныхъ предъ нимъ министровъ. Родиной конституціонализма считается Англія.

Конституціональныя болѣзни, такія, которыя обусловливаютъ страданіе всего организма, въ отличіе отъ мѣстныхъ заболѣв., поражающ. отдѣльн. органы. *Конституціональн. сифилисъ*, см. сифилисъ.

Конституція (лат.), учрежденіе, основаніе, устройство. 1) Въ древне-римскомъ государствѣ словомъ constitutio означ. всякое императорское предписаніе или повелѣніе, кот. существовало рядомъ съ постановленіями народныхъ собраній (leges) и сената (senatus consultus). Императорскія конституціи были собраны въ „Codex Gregorianus“, „Codex Hermogenianus“, „Codex Theodosianus“ и „Codex Justinianeus“. 2) К., въ церковной исторіи „constitutiones apostolicae“ есть состоящій изъ 8 книгъ сборникъ церковныхъ правилъ, составленіе которыхъ приписывается апостоламъ. 3) К., нынѣ въ обширномъ смыслѣ есть совокупность основныхъ законовъ государства, въ кот. опредѣляются отношенія верховной власти и подданныхъ въ законодательствѣ и управленіи; въ тѣсномъ смыслѣ К.—государствен. актъ, которымъ опредѣляются предѣлы власти правительства надъ подданными, каковы наприм. К. Франціи 1789, 1791 и 1793 г.; въ этомъ послѣднемъ значеніи К. есть синонимъ *конституціонной хартіи*. 4) К. въ медиц. назыв. физич. организація даннаго организма, благодаря котор. онъ легче или труднѣе можетъ сопротивляется извѣстнымъ болѣзнямъ.

Конструкція, составленіе или построеніе цѣлаго изъ отдѣльныхъ частей, напр., составленіе рѣчи изъ словъ по законамъ грам.; въ математ.—построеніе какой-нибудь фигуры по извѣстнымъ даннымъ и проч.

Констэбль (англ. Constable), въ Англіи первоначально высш. государств. сановникъ, теперь полицейск. агентъ. Званіе *Верховнаго К.* (Lord High C.) было одно изъ самыхъ почетныхъ въ древней Англіи; оно было наслѣдственное и существовало до 1521 г., когда послѣдній носитель его Эдуардъ Стаффердъ былъ казненъ по обвин. въ государ. измѣнѣ. Въ Шотландіи и до сихъ поръ существуетъ титулъ верховн. К—я, наслѣдственный въ домѣ Эрроль. Въ 1284 г. Эдуардомъ I была учреждена должность *Старшихъ к—ей* (High C.), завѣдывав. ополченіемъ, въ настоящее время остались въ Англіи только *общинные К.* (Petty C.), нѣкогда помощники предъидущихъ, начальники отдѣльныхъ церковныхъ приходовъ, теперь низшіе органы исполнительной власти Въ чрезвычайное время возстанія (какъ, напр., во время чартистск. движенія) и т. п. каждый гражданинъ можетъ быть призванъ къ исполненію обязанности К. (Special C.). Кромѣ этихъ К., должность которыхъ имѣетъ почетный характеръ и не связана ни съ какимъ опредѣленнымъ жалованіемъ, въ 1829 году введено въ Лондонѣ Робертомъ Пилемъ особое полицейское вѣдомство съ военной организаціей, представители котор. получили названіе полицейскихъ К—ей или полисменовъ; теперь это учрежденіе распространено на всю Англію.

Констэбль (Constable), Джонъ, знаменитый англ. пейзажистъ, р. въ 1776 г., съ 1829 г. членъ академіи; ум. въ 1837 г. Картины его представляютъ вѣрное изображеніе видовъ англійской природы и носятъ идиллическій характеръ; большая часть его работъ находится въ лондонскихъ музеяхъ.

Консубстанціація, ученіе Лютера, по кот. хлѣбъ Св. Причаст. остается не пресуществленнымъ (въ противоположность ученію о транссубстанціаціи, пресуществленіи), но, оставаясь хлѣбомъ, тѣмъ не менѣе пріобщаетъ вѣрующихъ къ Тѣлу Господню.

Консуегра, городъ въ испанской пров. Толедо, въ Манчѣ, 6811 ж.; римскія развалины.

Консулъ (лат.) 1) въ римской республикѣ титулъ двухъ высшихъ сановниковъ, ставшихъ во главѣ управленія послѣ упраздненія царской власти въ 509 г. до Р. Х. Титулъ этотъ установился за ними только съ 449 г., а до этого они назывались praetores или judices. Первоначально должность К. была доступна только патриціямъ, но по Lex Licinia 367 г. одинъ изъ К. долженъ быть избираемымъ непремѣнно изъ плебеевъ. К. избирались на одинъ годъ, по истеченіи котораго они обязаны были отдавать отчетъ о своихъ дѣйствіяхъ. Они предсѣдательствовали въ сенатѣ и въ народныхъ собраніяхъ; помимо высшаго надзора имъ принадлежала исполнительная и судебная власть, право установленія ценза, а также наборъ войска и начальствованіе надъ нимъ. Съ теченіемъ времени власть ихъ постепенно ограничивалась учрежденіемъ должности трибуновъ (въ 444 г.), цензоровъ (366 г.) и преторовъ. При императорахъ власть ихъ была доведена до минимума, тѣмъ не менѣе она продолжала существовать до 534 г. послѣ Р. Х. въ за-

падной Рим. имперіи и до 541 г. въ восточной; съ этого времени римскій императоръ самъ сталъ носить титулъ consul perpetuus.—Знаки отличія (insignia) К. состояли въ креслѣ изъ слоновой кости (sella curulis), въ отдѣланной пурпуромъ тогѣ (toga praetexta) и въ свитѣ изъ 12 ликторовъ, предшествовавшихъ имъ въ торжественныхъ случаяхъ съ пучками прутьевъ; сверхъ того, годы ихъ управленія обозначались ихъ именами (Fasti consulares). 2) К., въ настоящее время есть должностное лицо, назначаемое правительствомъ одной страны въ другую для соблюденія интересовъ своихъ подданныхъ и своей торговли въ этой странѣ. К. не имѣютъ дипломатическаго характера, чѣмъ они отличаются отъ пословъ; они также не имѣютъ привилегій послѣднихъ. К. бываютъ или *почетные*, большей частью подданные того самаго государства, куда они назначаются (consules electi), или спеціально посылаемые правительствомъ въ чужую страну (c. missi). По рангу различаются: *генеральные консулы*, назн. на цѣлый край, на цѣлую страну, *обыкновенные консулы*, назнач. въ болѣе важные торговые центры, *консульскіе агенты* и т. д.

Консульская юрисдикція, отчасти выговоренное въ особыхъ договорахъ (т. н. *капитуляціяхъ*), отчасти основанное на обычаѣ право судеб. власти, предоставленное консуламъ надъ ихъ соотечественниками въ нѣкот. восточныхъ государствахъ, для защиты христ. подданныхъ отъ произвола восточ. судовъ. Въ процессахъ между христ. подданными различныхъ странъ дѣло подсудно консульству отвѣтчика. Процессы между христ. подданными и туземцами разбираются: въ Персіи и Турціи туземными властями, въ Египтѣ—особыми смѣшанными судами (см. это слово), въ Китаѣ и Японіи—консул. судами съ участіемъ мѣстныхъ властей.—Россія имѣетъ въ Персіи 1) консул. суды, разбирающіе дѣла между русскими, торгующими въ извѣст. округѣ, и 2) суды при миссіяхъ для разбора дѣлъ лицъ, ведущихъ торговлю въ Персіи вообще, внѣ консул. округовъ. Суды эти состоятъ подъ предсѣдательствомъ консула или (при миссіяхъ) старшаго драгомана изъ двухъ засѣдателей, избираемыхъ мѣст. рус. купцами, и разбираютъ дѣла цѣной выше 30 р.; иски на меньшую сумму рѣшаются единолично предсѣдателемъ. Апелляц. инстанцію представляетъ судъ изъ 2 или болѣе именитыхъ купцовъ Тегерана, по выбору начальника нашей иностр. миссіи въ Персіи, и старшаго секретаря этой миссіи въ кач. предсѣдателя (см. уст. конс.). Въ Турціи, Китаѣ и Японіи сущ. подобн. же консул. суды (хотя законы о нихъ соверш. умалчиваютъ) съ тѣмъ только различіемъ, что консулы тамъ не рѣшаютъ никакихъ споровъ единолично.

Консульство, во Франціи было введено Наполеономъ Бонапартомъ послѣ паденія директоріи закономъ 9 Ноября 1799 г., предоставившимъ исполнит. власть тремъ консуламъ, изъ которыхъ первому консулу (самому Наполеону) принадлежала неогранич. власть надъ войскомъ, флотомъ и финансами страны и руководительство внѣшней политикой. Соконсулами Наполеона были Лебренъ и Комбасерэ. Съ избраніемъ Наполеона въ императоры (18 мая 1804 г.) консульство было упразднено.

Консульта, Consulta Sancta (итал.), въ Римѣ нѣкогда выборные кардиналы для совѣщанія о дѣлахъ Папской Области.

Консультація (лат.), совѣщаніе, обсужденіе; преимущественно совѣщаніе врачей въ затруднительныхъ случ. врачебн. практики (консиліумъ).

Консуоль, пос. Петроковск. г., 2740 ж.

Консуосъ, древне-итальянскій богъ жатвы и брака, въ честь котораго три раза въ году устраивались празднества—*консуаліи*; главное празднество консуалій (въ августѣ) было связано съ воспоминаніемъ о похищеніи сабинянокъ.

Консьержъ, привратникъ, швейцаръ, также тюремщикъ.—*Консьержери*, комната привратника.

Консьянсъ (Conscience), Гендрикъ, знаменитый фламанд. романистъ, р. въ 1812 г.; въ 1836 г. присоединился къ возникшему тогда литературному движенію и считается однимъ изъ творцовъ новой фламандской литературы, занявъ въ ней выдающееся положеніе уже первымисвоими произведеніями: „In't wonderjaer“ (1837), „Phantazy“ (1837), „De Leeuw van Vlaanderen“ (1838); съ 1845 г. профессоръ въ Гентѣ; съ 1868 хранитель музея въ Вирцѣ и Брюсселѣ; ум. въ 1883 г.; написалъ много историч. романовъ и разсказовъ изъ частн. фламандск. жизни. Лучш. изъ нихъ: „Jacob van Artevelde“ (1849), „De Boerenkryg“ (1854), „De Burgmeester van Luik“ (1866), „De Minnezanger“ (1873), „Het Wassenbeeld“ (1879); произвед. его перевед. на мн. европ. языки.

Конта, Ле (Comtat, Le), прежнее названіе французскихъ графствъ Авиньонъ и Венессенъ.

Контагій, болѣзнетворное начало, заразное вещество болѣзней, въ большинствѣ случаевъ уже открытые наукой микроскопическіе организмы, котор., попадая въ человѣческій или животный организмъ, производятъ въ немъ болѣзненныя явленія.—*Контагія*, зараженіе, перенесеніе болѣзни съ одного индивидуума на другой.—*Контагіозный*, заразительный.—*Контагіозность*, заразное свойство болѣзни.

Контадъ (Contades), Луи, Жоржъ Эразмъ, маркизъ де, французскій маршалъ, род. въ 1704 г.; въ семилѣтнюю войну былъ въ 1758 г. главнокомандующимъ рейнской арміи; въ 1759 г. лишенъ этого поста вслѣдст. пораж. при Минденѣ; ум. въ 1793 г

Контактное электричество, электр. отъ прикосновенія разнородныхъ тѣлъ, то же, что гальванизмъ.

Контантъ (итал. contante, фр. comptant) или per comptant, также per cassa,—наличными, за уплату наличными деньгами, въ противоположность кредитнымъ сдѣлкамъ.—*Контантная сдѣлка*, впрочемъ, не исключаетъ также уплатъ въ извѣстный срокъ, только крайне ограниченный, всегда опредѣляемый обычаями и правилами данной биржи.—*Marché à comptant* означаетъ на фр. биржѣ покупку съ немедленной доставкой предмета покупки, цѣнныхъ бумагъ, фондовъ и т. д., хотя бы уплата денегъ за него была назначена на извѣстный срокъ, въ противоположность marché à terme, при которой самый предметъ покупки долженъ быть доставленъ въ извѣстный срокъ.—*Контантный списокъ* на корабляхъ, опись нагруж. на нихъ наличн. денегъ

Контарини 1) одна изъ 12 патриціанскихъ фамилій въ Венеціи, имѣвшихъ право выбирать перваго дожа; изъ нея вышли многіе знаменитые люди: 4 патріарха, 8 дожей, много полководцевъ, государственныхъ дѣятелей, художниковъ, ученыхъ и

поэтовъ; наиболѣе выдающійся изъ нихъ: 2) К., Гаспаро, кардиналъ, р. въ 1483 г.; въ качествѣ венеціанскаго посланника при дворѣ германск. императора Карла V участвовалъ въ Вормскомъ имперскомъ сеймѣ 1521 года, на кот. обсуждалось дѣло Лютера о сожженіи имъ папской буллы, воспрещавшей его сочиненія; въ 1535 г. получилъ отъ папы Павла III званіе кардинала и съ тѣхъ поръ сталъ неутомимымъ дѣятелемъ на почвѣ церковныхъ вопросовъ; неоднократно настаивалъ на необходимости рѣшительныхъ преобразованій въ дѣлахъ церкви; заботился о поднятіи нравственнаго уровня среди духовенства; участвовалъ въ Регенсбургскомъ имперскомъ сеймѣ 1541 г., причемъ обнаружилъ образъ мыслей, близкій къ протестантизму, и готовность къ уступкамъ въ этомъ направленіи; ум. въ 1542 г. папскимъ легатомъ въ Болоньѣ; своимъ благороднымъ характеромъ и терпимостью возбуждалъ всеобщее уваженье; въ многочислен. сочиненіяхъ проявлялъ разностороннее научное образованіе; главн. его произведеніе „De magistratibus et republica veneta“; его „Tractatus seu epistola de justificatione“ (1541) проникнутъ духомъ протестантскаго ученія. Вообще, сочиненія болѣе ранняго періода его писательской дѣятельности имѣютъ философское содержаніе, позднѣйшія же—преимущ. религіозное.

Контарное (ст.), пошлина съ продажи соли, бралась съ вѣса. Названіе происходитъ отъ „контарь“, что значитъ вѣсы для соли.

Конте (Conté), Никола Жакъ, франц. механикъ и живописецъ, р. въ 1755 г., ум. въ 1805 году. Въ 1792 г. К. предложилъ проектъ употребленія аэростата для наблюденій за движеніями непріятеля, котор. и былъ принятъ въ нидерландской арміи. Позже К. былъ директоромъ аэронавтическаго института и начальникомъ бригады аэронавтовъ при фр. арміи. Кромѣ того, К. изобрѣлъ гидравлическ. прессъ и во время египетской экспедиціи Бонапарта завѣдывалъ военн. мастерскими въ Каиро.

Контенты (ит. Portata), въ приморскихъ городахъ списки привезенныхъ товаровъ съ отмѣтками названія корабля, именъ корабельщика и получателей.

Контёръ (фр. Compteur), счетчикъ; *К. д' экспериэнсъ* (C. d'expériance), приспособленіе для испытанія достоинства газа и количества, потребнаго для отдѣльнаго пламени.

Контесса (Contessa) 1) Христіанъ Яковъ Саличе, нѣмецк. романистъ и поэтъ, р. въ 1767 г., ум. въ 1825 г.; лучшій изъ его романовъ—„Der Freiherr und sein Neffe“, представляетъ вѣрную картину общественныхъ и политич. отношеній того времени (1824); сборникъ его стихотвор. появился въ 1826 г. 2) К., Карлъ Вильгельмъ Саличе, братъ предыд., новеллистъ и сценическій писатель, р. въ 1777 г.; его комедіи пользовались въ свое время извѣст.; напис. „Сказки“, „Разсказы“ (въ сотрудничествѣ съ Гофманомъ и Фуке), былъ также хорошимъ пейзажистомъ, ум. въ 1825 г.

Контестаны, племя въ древней Испаніи, на юго-восточномъ берегу.

Конти (Conti), боковая вѣтвь бурбонскаго дома Конде, названная по имени ихъ роднаго города К. близъ Амьена. Замѣчательные члены этой фамиліи слѣдующіе: 1) Франсуа, принцъ К., второй сынъ Людовика Бурбонскаго, принца Конде, род. въ 1558 г., воспитанъ протестантомъ, но въ Варѳоломеевскую ночь перешелъ въ католицизмъ. Послѣ убіенія Генриха III онъ примкнулъ къ Генриху IV, геройски сражался въ битвѣ при Иври въ 1594 г., однако потерпѣлъ пораженіе при Краонѣ, ум. безъ мужск. потомства въ 1614 г. въ Парижѣ. 2) К., Луиза Маргарита Лотарингская, дочь герцога Генриха Гизы, жена К, написала „Histoire des amours du grand Alcandre“, т. е. Генриха IV. 3) К., Арманъ де-Бурбонъ, принцъ К., братъ Конде Великаго, род. въ 1629 г., сражался въ рядахъ фронды противъ двора, въ 1650 г., былъ арестованъ вмѣстѣ съ братомъ и герцогомъ Лонгвилль, но въ 1651 г. опять выпущенъ на свободу. Когда знамя возстанія было поднято Конде, онъ сначала дѣйствовалъ съ нимъ заодно, но потомъ примирился съ дворомъ, женился на племянницѣ министра Мазарини, принесшей ему въ видѣ приданаго геннское губернаторство. Въ войнѣ съ Испаніей 1654 г. онъ завоевалъ Виллафранку, ум. губернаторомъ въ Лангедокѣ въ 1666 г., написалъ соч. „Traité de la comédie et des spectacles.“ 4) К., Франсуа Луи, принцъ де ла-Рошъ сюръ Іонъ и К., сынъ предыдущаго, род. въ 1664 г. Сражаясь во многихъ битвахъ въ нидерландскомъ походѣ подъ начальствомъ маршала Люксембургскаго, онъ пріобрѣлъ такую славу, что по смерти Собѣсскаго (1697 г.) былъ избранъ частью польскихъ магнатовъ королемъ польскимъ. Пріѣхавъ въ Польшу, онъ нашелъ однако тронъ уже занятымъ Августомъ II сакс. Умеръ губерн. въ Лангедокѣ въ 1709 г. 5) К., Луи Франсуа Жозе, правн. предыд., род. въ 1734 г., въ 1757 г. сражался въ Германіи, затѣмъ удалился въ частную жизнь, поддерживая парламенты въ ихъ борьбѣ съ дворомъ. Привлеченный къ суду во время революціи, онъ сначала былъ признанъ невиновнымъ, но 18 Фруктодора 1797 г. подвергся изгнанію. Ум. въ Барцелонѣ послѣд. отпрыскомъ дома К., влад. кот. перешли зат. къ дому Конде.

Конти, Августъ, итальянскій философъ, род. въ 1822 г. близъ Санъ-Миніато въ Тосканѣ, получилъ юрид. образованіе въ нѣсколькихъ итальянскихъ университетахъ, много лѣтъ занимался адвокатурой во Флоренціи, съ 1855 г. состоитъ проф. философіи сначала въ Луккѣ и Пизѣ, а съ 1867 г. въ Instituto di studii superiori, во Флоренціи. Философія его эклектическая, стремящаяся къ примиренію мысли съ чувствомъ, разума съ вѣрой. Изъ многочисленныхъ соч. его наиболѣе извѣстны: „Storia della filosofia“, „Evidenza, amore e fede o i criteri della filosofia“ и друг.

Континентальная система, рядъ мѣръ, принятыхъ Наполеономъ I противъ Англіи, чтобы нанести смертельный ударъ ея торговлѣ и отрѣзать ей всякія сношенія съ европейскимъ материкомъ, съ цѣлью принудить ее къ признанію Утрехтскаго мира и санкціонированнаго имъ морскаго права. 21 Ноября 1806 г. Наполеономъ изданъ въ Берлинѣ декретъ, по которому всѣ берега Англіи были объявлены въ блокадѣ; всякій англичанинъ, вступившій на почву Франціи или союзныхъ ей госуд., считался военноплѣннымъ; всѣ англійскіе товары были конфискованы, торговля англійскими товарами запрещена. На эту мѣру Англія отвѣтила изданіемъ 7 янв. 1807 г. декрета, запретившаго въ свою очередь нейтральнымъ судамъ плаваніе въ порты

Франціи и ея союзниковъ. Дальнѣйшимъ декретомъ Англіи отъ 11 марта 1807 г. надъ портами Франціи и ея союзниковъ была объявлена блокада, всякое захваченное фр. судно подлежало конфискаціи, и только нейтральнымъ державамъ дозволялооь посылать корабли отъ метрополій въ колоніи и обратно; всѣ же прочія суда, раньше чѣмъ заходить въ блокируемыя гавани, должны были остановиться въ какомъ-нибудь англійскомъ портѣ и тамъ уплатить пошлину въ размѣрѣ 25% стоимости привозимыхъ товаровъ. Такъ какъ этимъ парализовалась вся К. с. Наполеона, то онъ 17 декаб. 1807 г. издалъ въ Миланѣ новый декретъ, объявившій всякій корабль, который зайдетъ въ порты Англіи для уплаты налога, подлежащимъ конфискаціи. Не смотря, однако, на всѣ эти строгія мѣры, торговля находила различные пути и средства, чтобы парализовать К. с.; преимущественно сѣверо-американскіе и греческіе моряки занимались подобной контрабандной торг. англійс. товар. во франц. портахъ. Вслѣд этого 5 августа 1810 г. Наполеонъ издалъ декретъ, коимъ всѣ колоніальные товары признаются происходящими изъ Англіи, а потому подлежащими обложенію 50% пошлиной, а 18 окт. 1810 г. онъ даже приказалъ сжечь всѣ англійскіе товары. Несостоятельность К. с. вскорѣ, однако, была признана самимъ Наполеономъ, разрѣшившимъ выдачу за извѣстную плату особенныхъ патентовъ (licence) на ввозъ англійскихъ товаровъ съ соотвѣтствующимъ вывозомъ фр. мануфакт. товаровъ; въ одномъ только 1810 г. доходъ Франціи отъ этихъ налоговъ и пошлинъ достигъ 150 милліоновъ фр.; окончательно К. с. уничтожена съ паденіемъ Наполеона въ 1813 г. К. с. не принесла слишкомъ много вреда Англіи, сумѣвшей отыскать себѣ другіе районы сбыта; за то она имѣла гибельныя послѣдствія для самихъ континентальныхъ державъ; колоніальные товары, часто предметы первой необходимости, сильно вздорожали; новыя предпріятія, возникшія для замѣщенія иностраннаго привоза, оказались эфемерными, какъ несоотвѣтствующія естественнымъ условіямъ странъ, и должны были погибнуть; вывозъ туземныхъ произведеній въ колоніи прекратился; однимъ словомъ, К. с. нанесла страшный ущербъ какъ потребителямъ, такъ и производителямъ и, несомнѣнно, сильно содѣйствовала гибели самого Наполеона.

Континентъ (лат.), материкъ въ противоположность къ острову, обширное пространство суши, часть свѣта. К. наз. также европейскій материкъ въ противоположность Великобританіи. — *К—альныя державы*, державы материка Европы

Конто (Conto), или К. де-Рейсъ, въ Португ. и Бразиліи-милліону рейсъ или 1000 мильрейсъ= 1406 руб.—*Конто-де-Конто*= милліону К.

Конто (итал. conto), счетъ; особенно внесенные въ торговыя книги счета.—*Открывать кому-ниб. К.*, открывать кому-ниб. въ торговыхъ книгахъ текущій счетъ.—*Платить à conto*, платить впередъ или въ зачетъ.—*A conto metà*, на общій счетъ, пополамъ. — *Conto corrente*, см. текущій счетъ.—*К. финто (conto finto)*, примѣрный счетъ стоимости товаровъ, доставляемый контрагенту для составленія смѣты предстоящаго по сдѣлкѣ прихода или расхода

Контора (итал.), учрежденіе, завѣдывающее хозяйственными и счетными дѣлами

Конторка, письменный столъ съ покатою поверхностью, на высокихъ ножкахъ.

Контра (лат. contra), противъ.

Контрабанда (фр. contrebande) 1) тайный провозъ чрезъ границу какихъ-нибудь товаровъ, совсѣмъ запрещенныхъ къ вывозу или къ ввозу или же обложенныхъ пошлиной. Самые товары, незаконно перевезенные, также именуются К. Нашъ законъ (Уложеніе о наказаніяхъ, ст. 744 и слѣд.) караетъ К. конфискаціей задержанныхъ товаровъ и взысканіемъ двойной ихъ цѣны, если провозъ совсѣмъ запрещенъ, или взысканіемъ пошлины впятеро, если товаръ обложенъ пошлиной. За повтореніе преступленія наказаніе усиливается арестомъ отъ 4 до 8 мѣсяцевъ, а за совершеніе въ четвертый разъ законъ даже угрожаетъ ссылкой въ Сибирь съ лишеніемъ всѣхъ правъ состоянія.—2) Военная К., подвозъ военныхъ принадлежностей одной изъ воюющихъ сторонъ въ ущербъ другой; самые предметы подвоза въ такомъ случаѣ (оружіе, амуниція, провіантъ, лошади и т. д.) также называются К. Подобный подвозъ считается нарушеніемъ нейтралитета, и воюющая сторона имѣетъ право его конфисковать. Точно также и въ морской войнѣ нейтральныя суда, везущія К, могутъ быть захвачены, какъ призовыя (см. призъ).

Контрабасъ, большая басовая скрипка, оркестровый инструментъ, настроенный октавою ниже віолончели, ведетъ нижній басъ въ оркестрѣ.

Контрабизань (морск.), парусъ у бизань-мачты, см корабль.

Контра-галсъ, путь суд., идущ. различ. галсами.

Контрагентъ, лицо, заключающее съ кѣмъ-либо сдѣлку, контрактъ.

Контрадикція (лат Contradictio), противорѣчіе; 1) въ логикѣ К. дѣлится на: а) Contradictio explicita, явное противорѣчіе двухъ сужденій; б) C. implicita, скрытое ихъ противорѣчіе; в) C. in adjecto, противорѣчіе между опредѣленіемъ предмета и понятіемъ, заключающимся въ послѣднемъ, напр. сухія слезы, круглый четыреугольникъ и т. п. 2) К., въ медицинѣ C. symptomatum, взаимное противорѣчіе припадковъ, сопровождающихъ болѣзнь.

Контракамбіо (ит.), возвратный вексель.

Контрактура (лат.), сведеніе, искривленіе членовъ при страданіяхъ сухожилій или суставовъ; можетъ также быть обусловлена рубцами или пораженіемъ нервовъ, даже простымъ прижатіемъ ихъ, напр., когтеобразное сведеніе пальца послѣ тугой перевязки и т. п. Лѣченіе: искусственное растяженіе, ванны, электричество, иногда хирургическ. вмѣшательство; часто К. неизлѣчима.

Контрактъ (лат.), см. договоръ.

Контральто (итал. contr'alto), въ вокальн. искусствѣ—названіе самаго низкаго женскаго голоса, нормальный объемъ котораго простирается отъ *fa* въ малой октавѣ до *ré* во второй октавѣ.

Контрамарка, билетъ, значекъ или квитанція, выдаваемая на время взамѣнъ постоян. билета.

Контрапунктистъ, знатокъ контрапункта, умѣющій примѣнить его; сторонникъ ученія о контрапунктѣ предпочтительно передъ ученіемъ о гармоніи.

Контрапунктъ, ученіе о составленіи сложныхъ

музыкальныхъ фразъ посредствомъ гармоническаго соединенія и дальнѣйшаго развитія двухъ или нѣсколькъ. отдѣльн. мелодій; въ частн., искусство правильно присоединять къ данной мелодіи, так. наз. cantus firmus, другія соотвѣтственныя мелодіи. К. бываютъ поэтому двойные, тройные и т. д.

Контраремонстранты, см. Гомаристы.

Контрасигнировать (франц.), скрѣплять подписью что-либо уже подписан. другимъ лицомъ для больш. силы акта; въ конституціонныхъ государст. министры контрасигнуютъ всѣ письмен. распоряж. верховной власти и отвѣчаютъ за содержаніе ихъ.

Контрастимулъ, противовозбужденіе; въ медицинѣ—преднамѣренное возбужденіе боли въ одной части организма, чтобы отвлечь раздраженіе отъ другой,—основаніе медицинской системы итальянца Разори (см. это слово) и шотландца Брауна (см. Браунъ 7).—*Контрастимулисты*, приверженцы этой системы, носящей названіе контрастимулизма, разоризма или браунизма.

Контрастъ (французск. contraste), противорѣчіе, противоположность. Въ эстетикѣ К. называется сопоставленіе двухъ взаимно-противоположныхъ представленій въ одномъ общемъ понятіи, особенно привлекающее наше вниманіе и рѣзко оттѣняющее особенности каждаго изъ сопоставляемыхъ понятій. К. развиваетъ энергію представленія, большую ясность и живость его и исключаетъ блѣдное однообразіе. К. является средствомъ сравненія разнородныхъ понятій и тѣмъ существенно отличается отъ *антитезы*, т. е., противоположенія, въ котор. неоднородныя понятія сближаются для возможно болѣе рѣзкаго указанія ихъ полной противоположности, взаимнаго исключенія одного изъ нихъ другимъ. К. въ искусствѣ, чередуясь съ *симметріей*, служитъ главн. образомъ для разнообразія впечатлѣнія; такъ, напр., существуетъ К. свѣта и тѣни, возраста, пола, страсти, въ расположеніи группъ, отдѣльныхъ фигуръ и т. п.

Контрасты свѣтовые (въ физіологіи), явленія „субъективныхъ ощущеній“, когда вмѣсто предмета даннаго цвѣта мы видимъ его окрашеннымъ въ другой цвѣтъ, „контрастный“ по отношенію къ нему. Происхожденіе этого явленія объясняется слѣдующ. образомъ: кажд. предметъ, произведя свѣтовое впечатлѣніе на зрительн. нервъ, продолжаетъ быть видимымъ нѣсколько времени, т. е. оставляетъ послѣ себя т. наз. „свѣтовой слѣдъ“. Если впечатлѣніе было слишкомъ сильно, зрительн. нервъ на мгновеніе парализуется и получается свѣтовой слѣдъ въ видѣ темн. пятна, имѣющ. форму предмета, такъ наз. „отрицательн. свѣтовой слѣдъ“. Замѣчено, что цвѣтные лучи вызываютъ своеобразное явленіе, именно отрицательный свѣтовой слѣдъ бываетъ окрашенъ не въ первоначальн. цвѣтъ предмета, а въ „контрастный“: красные предметы являются зелеными, фіолетовые—желтыми и т. д. Это явленіе и называется *свѣтовымъ контрастомъ*.

Контрафаготъ, деревянный духовой музыкальный инструментъ, то же что фаготъ (см. это слово), но имѣющій одной басовой октавой больше; въ послѣднее время его стали изготовлять изъ листоваго желѣза подъ названіемъ тритоникона.

Контрафакція (лат.) 1) поддѣлка чего-либо, разсчитанная на обманъ. 2) К., нарушеніе правъ авторской собственности. По русскому законодательству (Приложеніе къ ст. 420, 1 ч., X. т.) К. составляетъ: 1) изданіе чужаго сочиненія липомъ, не имѣющимъ на это права; 2) печатаніе безъ согласія автора произнесенной или читанной имъ публичной рѣчи; 3) увеличеніе числа экз. безъ согласія автора; 4) напечатаніе перевода, въ коемъ $^2/_3$ одинаковы съ другимъ подобнымъ переводомъ, уже существующимъ; 5) напечатаніе словаря, въ коемъ большая часть опредѣленій, толкованій и примѣровъ безъ перемѣны взяты изъ другаго подобнаго; 6) постоянное перепечатываніе періодическимъ изданіемъ статей изъ другихъ изданій. К. не считается: 1) случайное перепечатаніе въ какомъ-либо изданіи мелкой статьи, не занимающей болѣе одного печатнаго листа, а равно и перепечатываніе извѣстій политическихъ или относящихся къ словесности, наукамъ и художествамъ, съ указаніемъ источника; 2) помѣщеніе въ христоматіяхъ и учебникахъ статей и отрывковъ изъ чужихъ сочиненій, хотя-бы въ общей сложности они занимали бы болѣе одного печатнаго листа; 3) помѣщеніе ссылокъ и выписокъ изъ чужихъ сочиненій, если онѣ составляютъ не болѣе третьей части всей книги.—К. въ болѣе широкомъ смыслѣ есть также незаконное изданіе чужихъ муз. произведеній, геогр. карт., фотографій, рисунковъ, произведеній живописи, скульптуры и т. д. Дѣла о К. ведутся порядкомъ общимъ для всѣхъ тяжебныхъ дѣлъ, но могутъ быть рѣшаемы также третейскимъ судомъ. Взысканіе состоитъ въ вознагражденіи законнаго автора или издателя за понесенные убытки и въ отобраніи въ его пользу наличныхъ экз. самовольнаго изданія.

Контрбилія, въ бильярдной игрѣ ударъ чужаго шара своимъ, отскочившимъ отъ края бильярда.

Контрвалаціонная линія, цѣпь укрѣпленій, возводившаяся до изобрѣтенія пушекъ со стороны непріятельской крѣпости, съ цѣлью обезопасить себя отъ вылазокъ гарнизона.

Контрвизитъ, визитъ, дѣлаемый въ отплату за полученное посѣщеніе

Контрдансъ, первоначально англійскій танецъ (countre-dance, сельскій танецъ), иначе *англэзъ* (anglaise), въ 1700 г. перешелъ во Францію, тамъ усовершенствовался и подъ назв. *франсэзъ* (francaise) распространился въ другихъ странахъ; въ К. танцующіе, въ равномъ числѣ паръ, становятся другъ противъ друга и исполн. различные туры; виды К.: кадриль, экоссэзъ и лансье (см. эти сл.).

Контрекзевиль (Contrexéville), минеральныя воды во франц. вогезскомъ департ., на р. Веръ, при Восточ. жел. дор.

Контрерасъ 1) Хуанъ Ѳененъ де, испан. генералъ, род. въ 1760 г.; для лучш. изученія военнаго дѣла принялъ участіе въ австро-русскомъ походѣ противъ турокъ въ 1788 г.; впослѣдствіи, по возвращеніи на родину, былъ дѣятельнымъ партизаномъ испан. народной войны противъ французск. владычества и защищалъ Таррагону, послѣ взятія ея попалъ въ плѣнъ, но бѣжалъ въ Англію, при Фердинандѣ VII вернулся въ Испанію; ум., въ 1826 г. Ему принадлежатъ: „Исторія войны 1788 г.“ „Записки объ оборонѣ Таррагоны“ и др. соч. 2) К., Хуанъ, испанск. генералъ, р. въ 1807 г.; впервые выступилъ на военн. поприще во время

междуусобн. войны между христиносами и карлистами (1833—42), сражаясь въ рядахъ христиносовъ; въ 1845 г. получилъ чинъ генерала, принималъ затѣмъ участіе въ заговорахъ противъ Изабеллы; послѣ паденія послѣдней занималъ видные посты во время министерства Прима; въ 1873 г., послѣ провозглашенія кортесами республики въ Испаніи и возникшихъ затѣмъ раздоровъ въ самой республиканской партіи, проявилъ себя, какъ сторонникъ федерализма, былъ избранъ президентомъ провинціи Мурціи, объявившей себя самостоятельн. государствомъ; послѣ взятія Картагены (гл. гор. Мурціи) бѣжалъ въ Алжиръ и отдался подъ покровительство Франціи.

Контрибуція (лат.) 1) уплата денежной суммы, налагается побѣдителемъ на побѣжденнаго при заключеніи мира, какъ вознагражденіе за военные расходы. 2) К., налогъ, какъ денежный, такъ и натуральный, устанавливаемый непріятелемъ въ чужой, завоеванной имъ странѣ, для удовлетворенія нуждъ своей арміи. Отъ *реквизиціи* К. отличается тѣмъ, что первыя устанавливаются отдѣльными частями войскъ въ отдѣльныхъ мѣстностяхъ для удовлетворенія моментальныхъ нуждъ, между тѣмъ какъ К. устанавливается главнокомандующимъ и имѣетъ общій характеръ.

Контримъ, Казиміръ, литовск. ученый и публицистъ, адъюнктъ, секретарь и библіотекарь виленскаго университета, съ 1817 г. издавалъ еженедѣльный журналъ „Вѣдомости съ мостовой“ (Brukowe wiadomosci) и основалъ общество *шубравцевъ* (проказниковъ). Напоминая въ общихъ чертахъ общество „Арзамасъ“, шубравцы имѣли свою нѣсколько комичную организацію и символич. знаки, но преслѣдовали очень серіозныя цѣли личнаго и общественнаго нравственнаго совершенствованія. Члены общества должны были воздерживаться отъ игры, пьянства и посвящать свои досуги серьезному чтенію и сотрудничеству въ журн. „Вѣдомости съ мостовой“, котор. явился представителемъ сатирически-исправительнаго направленія въ польской журналистикѣ и бичемъ ѣдкой сатиры преслѣдовалъ пороки общественн. жизни и умственный застой. К. умеръ въ 1836 г.

Контроверсія (лат.), споръ о юридическихъ или религіозныхъ вопросахъ, преимущ. послѣднихъ.—Status controversiae, обозначеніе главнаго пункта судебн. спора.

Контролировать (лат.), провѣрять, надзирать.—*Контроль*, провѣрка чужаго дѣйствія, надзоръ. *Контролеръ*, государственное или частное должностное лицо, на обязанности котораго лежитъ провѣрка дѣйствій извѣстн. лица или состоянія дѣлъ учрежденія.

Контрольные часы, часы для контролированія дѣятельности ночныхъ сторожей, фабричныхъ смотрителей и т. п. Сторожъ черезъ опред. время долженъ вставить въ часы особый ключъ и повернуть его, отчего на бумагѣ, вставленной въ часы, получается отпечатокъ съ указаніемъ, въ которомъ часу именно сдѣланъ поворотъ ключемъ, слѣд. можно опредѣлить, когда стор. спалъ и когда бодрствовалъ.

Контръ (франц. contre), противъ, вопреки.

Контръ-адмиралъ, флотскій чинъ, соотвѣтствующій генералъ-маіору.

Контръ-апроши (франц.), встрѣчныя мелкія траншеи, выводимыя осажденными впереди укрѣпленія изъ крытаго пути, употребл. при осадѣ противъ траншей непріятеля.

Контръ-баттарея, баттарея, устроенная на гласисѣ, чтобы дѣйствовать противъ непріятельскихъ баттарей, препятст. переходу черезъ непріятел. валъ.

Контръ-гардъ (фр.), постройка впереди бастіона, чтобы прикрыть его отъ непріят. выстрѣловъ.

Контръ-маршъ, эволюція, имѣющая цѣлью поставить переднія шеренги впереди прочихъ, даже и тогда, когда войска обернуты лицомъ назадъ по ихъ прежнему расположенію.

Контръ-мина (франц. contremine), встрѣчный минный подкопъ, подкопная галлерея, которая ведется изъ крѣпости въ поле для отысканія и разрушенія непріятельскихъ минъ; на биржевомъ языкѣ —соглашеніе спекулянтовъ, чтобы противодѣйствовать настоящему направленію спекуляціи. К.-м. въ новѣйшее время приложены и къ торпедамъ.

Контръ-ордеръ, отмѣна приказанія или порученія.

Контръ-проба, вторичное опредѣленіе пробы благородныхъ металловъ.

Контръ-сигналъ, отвѣтъ на поданный сигналъ.

Контръ-тимберсы (въ кораблестроеніи), брусья, изъ которыхъ состоитъ кормовая часть судна, находящаяся выше ватеръ-линіи.

Контръ-траншея, сухой ровъ, выкапываемый съ цѣлью препятствовать осаждающему приблизиться при помощи траншей.

Контръ-форсы 1) подпорки для поддержанія зданія, утолщенія въ нижнихъ частяхъ стѣнъ для приданія имъ большей прочности. 2) К., частныя утолщенія въ крѣпостныхъ стѣнахъ, на разстояніи $2^1/_2$—3 саженъ другъ отъ друга.

Контръ-эскарпъ, внѣшняя крутизна крѣпостнаго вала. Заложеніе К. не должно превосходить $^1/_2$ или $^2/_3$ высоты рва; при рыхломъ грунтѣ эту крутизну прикрываютъ деревомъ. При основаніи К. иногда устраиваютъ палисады. Въ исходящихъ частяхъ укрѣпленія, въ отлогости К. строятъ галлереи, въ которыхъ дѣйствуютъ въ тылъ непріятелю, спустившемуся въ ровъ.

Контры (франц.), взаимныя неудовольствія.

Контскіе, польское семейство даровитыхъ композиторовъ и виртуозовъ. 1) К., Карлъ, извѣстный скрипачъ, род. въ 1815 г. въ Краковѣ, еще въ дѣтствѣ возбуждалъ общее вниманіе своей игрой, затѣмъ переселился въ Парижъ, гдѣ пользовался извѣстностью, какъ учитель музыки, и ум. тамъ же въ 1867 г., не оправдавъ блестящ. надеждъ, вызванныхъ первыми проявленіями его музыкальн. таланта. 2) К., Антонъ, піанистъ, младш. братъ предыдущ., род. въ 1817 г. въ Краковѣ, много концертировалъ, въ 1854 г. поселился въ Спб., гдѣ основалъ въ 1857 г. Общество любителей классической музыки, съ 1867 г. поселился въ Лондонѣ. Изъ его сочинен. особенно извѣстенъ caprice „Le reveil du lion“. 3) К., Аполлинарій, скрипачъ, братъ предыдущихъ, род. въ 1825 г. въ Варшавѣ, получилъ музык. образованіе подъ руководствомъ старшаго брата, Карла К., концертировалъ по разн. городамъ Европы. Въ 1853 г. принятъ солистомъ въ Императ. оркестръ въ Спб., въ 1861 г. переѣхалъ въ Варшаву и былъ директоромъ вар-

шавской консерваторіи до самой смерти, послѣдовавшей въ 1879 г. Изъ его композицій въ музыкальную литературу проникли немногія.

Контуберналы, у римлянъ: 1) знатные юноши, состоявшіе при полководцѣ въ походѣ и при намѣстникѣ въ провинціи; жили вмѣстѣ. 2) К., мужъ и жена, если кто-либо изъ нихъ или оба не принадлежали къ свободному состоянію; бракъ ихъ не имѣлъ юридическ. значенія и наз. contubernium (сожительство). 3) К., солдаты, жившіе въ числѣ 10-ти въ одной палаткѣ.

Контузія (Contusio), поврежденіе частей тѣла тупымъ орудіемъ, при которомъ сильное давленіе можетъ вызвать даже разрывъ тканей и ихъ кровеносныхъ сосудовъ. По кровоизліянію отличаютъ К. отъ простаго поврежденія (commotio). Степень опасности К. зависитъ отъ важности пораженнаго органа, а также отъ объема разрыва. При легкой К. кровь всасывается, не вызывая нагноенія, боль, рѣзкая вначалѣ, постепенно исчезаетъ, и не остается никакого слѣда К. Высшая степень К., обусловливаемая поврежденіями отъ машинъ, поѣздовъ, обваловъ и т. п., вызываетъ образованіе контужныхъ ранъ, которыя, если и излѣчиваются обыкновенно безъ ампутаціи, то, во всякомъ случаѣ, залѣчиваются труднѣе самыхъ тяжелыхъ ранъ, нанесенныхъ острымъ орудіемъ. Это тѣмъ невыносимѣе для больного, когда бываютъ поражены нѣжные органы, каковы: легкіе, печень, почки или мозгъ. Въ этихъ случаяхъ тѣмъ болѣе угрожаетъ смерть, чѣмъ быстрѣе къ К. присоединяется воспаленіе. Нервное потрясеніе часто бываетъ полнымъ, боль одолѣваетъ, обморокъ слѣдуетъ за обморокомъ, парализуется мускульная система, угрожаетъ коллапсъ, который возможно предупредить своевременнымъ употребл. возбужд. средствъ—вина, льда и др.

Контурніаты, *конторніаты*, *кротоніаты*, прекрасн. рѣдкія римскія монеты временъ императоровъ, съ возвышен. краями изъ друг. метал., чѣмъ середина.

Контуръ (франц.), очертаніе, очеркъ, профиль, въ рисованіи означ. линію, которая опредѣляетъ внѣшнюю форму предмета; отъ вѣрности этой линіи много зависитъ достоинство картины.

Контуччи, см. Сансовино.

Контъ (фр. conte), въ франц. литерат. XII-го, XIII-го и первой половины XIV вв. короткія сатирич. повѣсти на сюжеты изъ повседневной жизни средняго класса, написанн. обыкновенно четырехстопнымъ стихомъ. По содержанію К., какъ и родственныя имъ fableau, нерѣдко представляютъ приспособленіе къ франц. нравамъ и воззрѣніямъ мотивовъ изъ восточныхъ *„странствующихъ сказаній“*, проникнувшихъ въ европейск. литературы путемъ послѣдоват. перевода съ одного языка на другой. Изъ составителей сатирич. contes особенн. извѣстностью пользовались Жанъ де Бове, Говэнъ и Рутебефъ. Сатирич. стрѣлы контеровъ нерѣдко поражали и духовенство, реагировавшее назидательными повѣстями религіозн. содержанія (contes dévots). Особенн. славу пріобрѣли многочисленныя „contes dévots“ Готье де Коэнси, одного изъ типичнѣйшихъ представителей средневѣковаго культа Богородицы. Сатирич. contes впослѣдствіи слились съ новеллами въ одинъ повѣствоват. литерат. видъ; contes dévots часто подвергались сценич. обработкѣ.

Контъ (Comte), Исидоръ Огюстъ Франсуа Ксавье, основатель позитивной философіи, род. 19-го Января 1798 г. въ Монпелье, получилъ образованіе въ мѣстномъ лицеѣ и политехнической школѣ и въ 1816 г. переѣхалъ въ Парижъ, гдѣ первое время жилъ частными уроками по математикѣ. Въ 1818 г. К. познакомился съ Сенъ-Симономъ и съ 1822 г. сотрудничалъ въ „L'organisateur“, органѣ сенъ-симонистовъ, но вскорѣ разошелся съ ними. Въ 1826 г. К. объявилъ курсъ лекцій своей новой философск. системы, привлекшій большое число слушателей, въ числѣ котор. находились между прочимъ А. Гумбольдтъ и де-Бленвиль. Чрезмѣрная умственная работа подорвала душевныя силы К.: въ припадкѣ душевнаго разстройства онъ сдѣлалъ попытку къ самоубійству и былъ помѣщ. въ психіатрич. лѣчебницу. Со времени выздоровленія (послѣдовавш. въ 1828 г.) снова настала для К. пора кипучей научной дѣятельности: онъ продолжалъ прерванный курсъ своихъ чтеній, въ 1833 г. получилъ мѣсто преподавателя и экзаменатора вновь поступающихъ въ париж. политехн. школу. Въ 1843 г. К. лишился этого мѣста, а вмѣстѣ съ нимъ и единственнаго постояннаго источника средствъ; но кружокъ его почитателей и послѣдователей, въ томъ числѣ Дж. Стюартъ Милль и извѣстный банкиръ и историкъ Гротъ, назначеніемъ значительной пожизненной пенсіи доставили ему возможность продолжать свои ученые труды. Послѣдніе годы К., озаренные его мистическимъ чувствомъ къ Клотильдѣ де Во, ознаменованы рѣзкимъ поворотомъ въ его мышленіи, переходомъ отъ позитивной философіи къ такъ называемому *субъективному періоду* его развитія, когда онъ, взамѣнъ прежнихъ теорій, сталъ проповѣдовать культъ „великаго существа“, котор. является человѣчество. Это ученіе было отвергнуто самымъ выдающимся изъ учениковъ К., академикомъ Литре. К. умеръ 5-го сентября 1857 г. въ Парижѣ, окруженный глубокимъ уваженіемъ значительнаго круга послѣдователей, доходившимъ порою чуть не до мистическаго почитанія и поклоненія.—Ученіе К., названное имъ „philosophie positive,“ сложилось подъ вліяніемъ частью эмпиризма, опирающагося на математическія и положительныя науки, частью—соціологическихъ теорій сенъ-симонистовъ и изложено въ его главныхъ сочиненіяхъ—„Système de philosophie positive“ и „Cours de philosophie positive““. Позитивная философія, какъ всякое философское ученіе, распадается на двѣ части: 1) отрицательную (pars destruens) и 2) построительную (pars construens). Въ отрицательной своей части позитивизмъ совершенно отвергаетъ метафизику. Трансцендентизмъ, т. е. всякая теорія, объясняющая явленія вселенной причинами, стоящими внѣ самой вселенной, совершенно произволенъ и потому безполезенъ. Объясненіе всякаго факта научно и цѣнно лишь въ томъ случаѣ, если этотъ фактъ доступенъ наблюденію, и результаты наблюденія, служащіе объясненіемъ факта, провѣрены и подтверждены опытомъ. Поэтому безполезны всякія гипотезы, даже въ области естественныхъ наукъ (напр., гипотеза свѣтоваго эѳира, выведенія теплоты); истинной наукѣ, наукѣ имманентной, т. е. объясняющей явленія вселенной причинами, лежащими въ самой вселен-

А. Б. Констанъ (къ стр. 2283).

А. Ф. Кони (къ стр. 18 Доп. листка).

Ж. Б. Кольберъ (къ стр. 2243).

О. Контъ (къ стр. 2290).

ной, принадлежитъ только средина вещей, доступная наблюденію и опыту, а не конечныя и первыя ихъ причины, теряющіяся въ туманныхъ сумеркахъ метафизическихъ хитросплетеній. Въ построительной части позитивизма заключаются 2 основныя идеи: 1) историческое предположеніе и 2) классификація наукъ. *Историческое предположеніе* гласитъ, что человѣческій духъ въ своемъ развитіи проходитъ 3 послѣдовательныя стадіи (trois états): 1) *теологическую*, въ которой человѣкъ объясняетъ явленія природы сверхъ-естественными причинами (вмѣшательствомъ боговъ, чудомъ); 2) *метафизическую*, въ которой мѣсто сверхъ-естественныхъ причинъ въ объясненіи мірозданія занимаютъ субъективныя построенія, причины отвлеченныя и тайныя (схоластическія сущности, реализованныя отвлеченія); 3) *позитивную*, которая разсматриваетъ всѣ феномены, какъ необходимыя слѣдствія незыблемыхъ законовъ природы, и стремится къ открытію этихъ законовъ, путемъ наблюденій устанавливая связь между явленіями, провѣряя ее на опытѣ и приводя всякое явленіе въ причинную связь съ предшествующими ему условіями. Эти три стадіи наблюдаются не только въ развитіи всего человѣчества, но и въ развитіи отдѣльной личности и всякой отдѣльной науки. Науки не всѣ одновременно переживаютъ извѣстный фазисъ развитія: однѣ прогрессируютъ быстрѣе, другія медленнѣе. Въ развитіи человѣческой личности передвиженіе по этимъ степенямъ можетъ значительно ускоряться руководящимъ обученіемъ. *Классификація наукъ* (въ общихъ чертахъ напоминающая дѣленіе ихъ по Бэкону), которую К. называетъ „естественной іерархіей наукъ“, основана на восхожденіи отъ простаго къ сложному Основу всей науки составляетъ математика, за которой слѣдуютъ астрономія, физика, химія, біологія и соціологія, взаимно обусловливая и дополняя другъ друга: общественныя науки невозможны внѣ связи съ наукой о жизни, послѣдняя, въ свою очередь, оснуется на физикѣ, имѣющей тѣсную связь (какую именно—К. недостаточно выяснилъ) съ астрономіей и математикой. Кромѣ того, по объему, названн. основныя науки дѣлятся на болѣе частныя, носящія часто описательный конкретный характеръ и занимающіяся установленіемъ законовъ, управляющ. однимъ извѣстнымъ классомъ міровыхъ процессовъ, отъ которыхъ и получаютъ свое названіе, напр., зоологія, ботаника; эти науки доставляютъ матеріалъ для основныхъ наукъ, которыя имѣютъ всеобщій и отвлеченный характеръ, совмѣщая въ себѣ законы, управляющіе нѣсколькими родственными классами міровыхъ процессовъ, напр. біологія, въ составъ которой входятъ ботаника, зоологія и прочія науки, устанавливающія законы жизни отдѣльныхъ организмовъ. Результаты обособленныхъ основныхъ наукъ объединяются позитивной философіей, котор. разсматриваетъ законы отдѣльныхъ наукъ, обобщаетъ ихъ и старается свести къ возможно меньшему числу основныхъ законовъ.—Этическое ученіе К. содержитъ мало оригинальнаго. Основой нравственности по его теоріи служитъ прирожденное человѣку общественное влеченіе, которое исключаетъ въ человѣкѣ соображенія о личномъ счастьи и благополучіи (эгоизмъ) и направляетъ его стремленія къ благу другаго индивидуума и всего общества (альтруизмъ). Психологія въ позитивизмѣ составляетъ только часть физіологіи.—„Politique positive“ К. содержитъ детально развитый идеалъ будущаго устройства человѣческаго общества. Въ этой теоріи характерно то, что руководящая роль въ каждомъ общественномъ союзѣ отводится философамъ-позитивистамъ (очень напоминающимъ „мудрецовъ“ идеальнаго государства Платона), и ниже этого руководящаго слоя іерархической лѣстницей располагаются прочіе классы общества.—Ученіе К. имѣло глубокое вліяніе на развитіе европейской науки и нашло повсюду значит. число послѣдователей. Литература о Контѣ: R. Zimmermann, „Kant und Comte“, Hugo Göring, „Sophie Germain, Comte's Vorläuferin“ „F. Papillon“ „D. Hume, précurseur; d'Auguste Comte“—A. E. Fiseh“—„On the inductive philosophy“.—Соловьевъ, „Кризисъ западной философіи противъ позитивистовъ“.—В. Лесевичъ, „Опытъ критическаго изслѣдов. основоначалъ позитивной философіи“.—Полетика, „Критика филос. системы Конта“.

Контъ, Пьеръ Шарль, франц. историческ. живописецъ, род. въ 1815 г. въЛіонѣ, учился въ Парижѣ у Робера Флери, въ 1847 г. выставилъ портретъ Іоанны Грей, удачной композиціей, вѣрной рисовкой и живостью характеристики обратившій на молодаго художника всеобщее вниманіе и подавшій блестящія надежды, вполнѣ оправданныя рядомъ послѣдующихъ прекрасн. картинъ К., изъ котор. особеннаго вниманія заслуживаютъ: „Встрѣча Генриха III съ герцогомъ Гизомъ“, „Жанна д' Аркъ при коронаціи Карла VII“, „Леонора д' Эсте, вдова герцога Гиза, принимающая отъ сына своего Генриха клятву въ мести за смерть отца“, „Послѣднее посѣщеніе Карломъ V гентскаго замка послѣ отреченія“, „Цыгане передъ одромъ Людовика IX“, „Племянница Донъ-Кихота“, „Дантъ“ и проч.

Конунгъ (древ.-исланд.), средневѣковое назв. норманнскихъ князей.

Конусовидныя, Conoidea, родъ шейножаберныхъ улитокъ сем. стрѣлоязычныхъ; къ нему принадлежитъ до 400 извѣстныхъ видовъ, особенно цѣнимыхъ конхиліологами за красоту ихъ раковинъ; животныя эти им. маленькую ногу, небольш. голову, цилиндрическія щупальцы, глаза и дыхательную трубку болѣе или менѣе длинную. Нѣкоторые виды этого рода съѣдобны. Въ Остъ-Индіи раковины К. употребляются на выдѣлку колецъ и др. украшеній.

Конусъ (греч.) 1) тѣло, ограниченное поверхностью, происходящею вообще отъ обращенія прямой (т. н. *образующая*), которой одинъ конецъ неподвиженъ (*вершина* К.), а др. двигается по данной кривой. Если послѣдняя кривая есть кругъ, то происходитъ *круглый* К., разсматриваемый въ низшей геометріи. Линія, соединяющая вершину съ центромъ круга, называем. *основаніемъ* К., есть *ось* К. Если эта ось перпендикулярна къ основанію, то К. наз. *прямымъ*; въ противн. же случаѣ *наклоннымъ*. Объемъ $K=\frac{1}{3}\pi r^2 h$, поверхность его$=\pi r l$, гдѣ r—радіусъ основанія конуса, h—его высота и l—длина образующей.

Конуэ (Conway), порт. гор. въ графствѣ Карнавонъ, въ Уэльсѣ (Wales), при устьѣ рѣки К.; 3179 ж.; развалины замка, построен. Эдуардомъ I въ 1284 г.

Конфарреаціо (Confarreatio), древне-римская фор-

ма заключенія брака, при кот. въ присутствіи жрецовъ и 10 свидѣтелей въ жертву Юпитеру приносился хлѣбъ (far)), печенный изъ полбы.

Конфедератка, у поляковъ шапка, подбитая мѣхомъ, съ четырехъ-угольн. верхомъ и кисточкою.

Конфедерація (лат.), союзъ, особенно союзъ государствъ (см. федерація). Въ Польшѣ этимъ именемъ первонач. назывались народн. постановленія, ограждавшія права народа отъ произвола королей. Позднѣе конфедераціи (собранія дворянства) открывались при каждомъ почти государственномъ нововведеніи, при избраніи короля (обыкновенныя К.) или при появленіи враговъ въ предѣлахъ отечества (чрезвычайныя К.). Бывали также войсковыя К., когда войска долго не получали жалованья.

Конфекты, состоятъ гл. о. изъ сахарнаго сиропа; вкусъ ихъ зависитъ отъ прибавленія къ сиропу разныхъ фруктовыхъ эссенцій, густаго отвара кофе, тертаго какао, миндалю и т. п.

Конфервовидныя водоросли (Confervaceae), сем. водорослей изъ отдѣла зеленыхъ (chlorophyllaceae). Растенія многоклѣтныя. Хлорофиллъ расположенъ обыкновенно безъ особой правильности, распредѣляясь однородно по стѣнкамъ клѣточекъ. Ростутъ преимущественно въ прѣсныхъ водахъ, гдѣ образуютъ нерѣдко большія накопленія. Сюда относятся роды: Conferva и Cladophora.

Конфервовыя (Conferveae), родъ водорослей изъ сем. конфервовидныхъ; многолѣтніе, нитчатые, простые или вѣтвистые водоросли, состоящіе изъ цилиндрическихъ клѣточекъ, соединенныхъ оконечностями и дѣлящихся неопредѣленно. Размножаются зооспорами, къ нимъ принадлежитъ извѣстный родъ конферва (conferva), то же, что нитчатка и бодага, употребляется въ медицинѣ.

Конференція, совѣщаніе лицъ, уполномоченныхъ для обсужденія изв. вопросовъ. На дипломатическ. языкѣ К. есть собраніе представителей различныхъ государствъ для обсужденія вопросовъ международ. характера. Такія собранія часто именуются также конгрессами (см. это слово). Наиболѣе замѣчательны: Лондонская К. 1831 г., признавшая независимость Бельгіи; Женевская К. 1863 г (см. Женев. конвенція и Красный Крестъ); Берлинская К. 1885 г. (см. Конго). Указомъ 4 февр. 1890 г. была созвана въ Берлинѣ, по почину имп. Вильгельма II, международ. конференція для обсужденія рабочаго вопроса. Засѣданія этой К—и продолжалась отъ 15 до 29 марта того же года, а выработанныя ею положенія, имѣя большое нравств. значеніе, лишены обязательной юридич. силы.

Конфессіонализмъ, теологич. ученіе, признающее принадлежность къ извѣстному исповѣданію основнымъ требованіемъ нравственно-религіозной жизни.

Конфессіонарій, римско-католическ. духовникъ.

Конфетти, въ Италіи, вообще названіе издѣлій изъ сахара, преимущественно засахаренный миндаль, орѣхи и т. п., а также гипсовые шарики, подобіе конфектъ, которыми въ Римѣ во время карнавала маски бросаютъ другъ въ друга.

Конфигурація (лат.), построеніе фигуръ помощью точекъ и линій. — *К. звѣздъ*, положеніе звѣздъ относительно опредѣл. созвѣздій.—*К. страны*, очертаніе ея границъ; та или другая К. страны очень важна особенно въ военномъ отношеніи; такъ, въ оборонительной войнѣ для государства выгодно, если его границы не вдаются глубоко во владѣнія сосѣдней страны; въ наступательной войнѣ, напротивъ, такое устройство границъ значительно облегчаетъ вторженіе въ чужіе предѣлы.

Конфиденціальное (лат.), сообщаемое ввидѣ тайны, по довѣрію.

Конфирмація (лат.) 1) утвержденіе, опредѣленіе. У лютеранъ—церковный актъ, которымъ молодые люди (конфирманды), въ возрастѣ 13—15 лѣтъ, послѣ торжественнаго исповѣданія вѣры, принимаются въ лоно церкви и объявляются совершеннолѣтними въ религіозномъ отношеніи.—*Конфирмаціонное свидѣтельство* есть свидѣт. духовнаго лица о совершенной конфирмаціи. 2) К., въ судопроизводствѣ утвержденіе высшей властью рѣшеній судебныхъ мѣстъ; у насъ К. требуется въ военномъ судопроизводствѣ для приговоровъ, присужд. къ смертн. казни.

Конфискація, отобраніе въ пользу казны всего или части имущества у лица, совершившаго преступленіе. Наказаніе это, практиковавшееся прежде очень часто, особенно относительно госуд. преступниковъ, теперь почти совершенно вышло изъ употребленія и примѣняется только въ единичныхъ случаяхъ частичнымъ образомъ (отобраніе орудій преступленія, контрабандныхъ товаровъ и т. под. въ пользу казны); въ другихъ случаяхъ объекты преступленія (запрещенныя сочиненія и картины, фальсифицированные предметы потребленія) прямо подвергаются уничтоженію.

Конфланъ (Conflans), деревня во французскомъ департаментѣ Сены и Оазы, на Сенѣ, 1200 ж.; здѣсь заключ. 29 окт. 1465 г. миръ между Люд. XI и Лигой.

Конфликтъ, столкновеніе, споръ. 1) въ частности разногласіе между правительствами и народными представителями; особен. извѣстенъ острый К. въ Пруссіи въ 1861—2 гг., возникшій по поводу отказа ландтага вотировать необходимыя средства для предпринятой правительствомъ по собственн. иниціативѣ реорганизаціи арміи; К. повелъ къ распущенію ландтага, назначенію ф.-Бисмарка (впослѣдствіи графа, затѣмъ князя) главой министерства и взиманію налоговъ безъ утвержд. бюджета палатою 2) Нравственный конфликтъ, то же, что нравст. коллизія (см. коллизія).

Конфлуэнтесъ (Confluentes), римское названіе теперешняго Кобленца (Рейнской провинц.).—*К. Гельвеціорумъ* или *Конфлюэнція* (C. Helvetiorum или Confluentia), Кобленцъ въ швейц. кантонѣ Ааргау

Конформисты (Conformers), англійскіе протестанты, подчинившіеся закону объ однообразіи исповѣданія, или 39 пунктамъ англиканскаго вѣроисповѣданія 1562 г.; не признающіе этихъ пунктовъ наз. нонконформистами.

Конфузить, приводить въ замѣшательство.

Конфуцій (Kon-fu-tse), китайскій мудрецъ и основатель современнаго соціально-политическаго строя въ Китаѣ, по сказаніямъ китайскихъ лѣтописей происходилъ изъ древняго и знатнаго рода полумиѳч. богдыхана Хоанъ-ти, царствовавшаго за 2637 л. до Р. Х., и род. въ 551 г. до Р. Х. въ городкѣ Чеу, въ вассальн. княжествѣ Лу (нынѣ Чеу-Хіенъ въ провинціи Шанъ-тунгъ). Оставшись по смерти отца на попеченіи матери, К. воспитывался сперва подъ ея руководствомъ, затѣмъ былъ

Конфуцій.

отданъ въ общественную школу, гдѣ затмилъ всѣхъ товарищей успѣхами, кротостью и скромностью. По окончаніи своего образованія К. женился (въ 19 лѣтн. возрастѣ) и получилъ скромное мѣсто торговаго смотрителя, на котор. заслужилъ общее уваженіе и признательность добросовѣстнымъ отношеніемъ къ своимъ обязанностямъ; вслѣдствіе этого былъ назначенъ инспекторомъ пахотн. полей и лѣсовъ княжества Лу и своими реформами оказалъ весьма благотворное вліяніе на улучшеніе экономич. быта страны. Далѣе К. былъ назначенъ верховнымъ судьею княж. Лу съ правомъ преобразованія старыхъ уложеній и введенія новыхъ, но вслѣдств. придворн. интригъ вышелъ въ отставку, чѣмъ и закончилась его практич. общественная дѣятельность. Въ 22-лѣтнемъ возрастѣ К. впервые выступилъ съ проповѣдью новой философіи и морали; къ 30-лѣтн. возрасту его философскія убѣжденія окончательно сложились, и къ нему отовсюду стали стекаться искатели истины и знанія. Слава и популярность К. быстро росли, а вмѣстѣ съ тѣмъ и вліяніе его при дворахъ китайскихъ удѣльныхъ князей. Послѣ 500 г. до Р. Х. К. предпринялъ рядъ путешествій по феодальн. княжествамъ Китая, заводя личныя сношенія съ правителями и учеными и распространяя свои идеи. Послѣдніе годы жизни К. провелъ въ княжествѣ Лу, въ средѣ своихъ учениковъ, и ум. въ 479 г. до Р. Х., разочарованный равнодушіемъ, смѣнившимъ первыя увлеченія его идеями, отчаяваясь въ успѣхѣ начатаго имъ дѣла политич. и нравственнаго обновленія своего отечества. Лишь по смерти К. его заслуги были оцѣнены по достоинству. За 200 л. до Р. Х. онъ признанъ былъ святымъ, и учрежденъ былъ его обязательный культъ, процвѣтающій и понынѣ, въ то время какъ ученіе его нераздѣльно царитъ въ политич. и общественной жизни Китая.—Ученіе К., изложенное въ формѣ афоризмовъ, частію оригинальныхъ, частію заимствованныхъ, представляетъ не самостоятельно-выработанную философскую систему, а обобщеніе и сводъ забытыхъ положеній его древнѣйшихъ предшественниковъ, и отличается строго-раціоналистическимъ и сухо-утилитарнымъ характеромъ. Благодаря полному своему совпаденію съ основными чертами китайск. народнаго характера, ученіе это проникло во всѣ сферы китайск. жизни и направило ея теченіе. Центръ тяжести теоріи К. составляетъ этическ. ученіе о серединѣ, т. е. объ опредѣленныхъ рамкахъ нравственнаго бытія, начертанныхъ умѣренностію и сдержанностью, равновѣсіемъ въ дѣятельности и полнымъ отсутствіемъ увлеченій. Вооружившись этимъ благодѣтельнымъ мѣриломъ, человѣкъ долженъ стремиться къ точному соблюденію пяти верховныхъ добродѣтелей—человѣколюбія, правосудія, повиновенія дѣйствующимъ законамъ и властямъ, правдолюбія, вѣрности и честности всегда и во всемъ. Трудный путь къ нравственному совершенству К. пытался облегчить кодексомъ обрядовъ или *церемоній*, т. е. готовымъ указателемъ поведенія и отношеній человѣка во всѣхъ случаяхъ жизни, котор. и долженъ являться благодѣтельнымъ сдерживающимъ началомъ. По этимъ нравственнымъ законамъ должны слагаться три правильныя отношенія государственной и общественной жизни—отношенія подданн. къ государю, дѣтей къ родителямъ и жены къ мужу. Если въ этихъ трехъ сферахъ водворятся безусловная покорность авторитету государственной и семейной власти и полное самообузданіе—съ одной стороны, просвѣщенное нравственнымъ совершенствомъ, добросовѣстное пользованіе своими правами на благо зависимой личности—съ другой стороны, нарушенная гармонія государственной и семейной жизни неизбѣжно сама-собою возстановится.—Это соціально-этическое ученіе и составляетъ заслугу К. Являясь преобразователемъ общественной морали, онъ не былъ религіознымъ реформаторомъ, даже избѣгалъ говорить о религіи и ясно высказываться по разнымъ догматическимъ вопросамъ, потому-ли, что находилъ религіозн. систему достаточно развитою, или потому, что въ силу чисто-практическаго склада своего ума не желалъ разсуждать о томъ, что лежитъ за предѣлами дѣйствительности и осязаемости.

Конхилій (греч.), раковинныя животныя или только раковина.

Конхиліологія (греч.), наука о раковинныхъ животныхъ и о раковинахъ.

Конхоида (греч.), кривая 4-го порядка, найденная греч. геометромъ Никомедомъ, происходящая такъ: проводятъ прямую и внѣ ея берутъ какую-нибудь постоянную точку (полюсъ); черезъ эту точку проводятъ др. прямую и заставляютъ по ней двигаться точку такъ, чтобы при перемѣщеніи прямой, проходящей черезъ полюсъ, точка находилась на нѣкот. постоянномъ, данномъ разстояніи отъ точки пересѣченія обѣихъ прямыхъ Такая точка опишетъ движеніемъ своимъ К.

Конце (Conze), Алессандро Христіанъ Леопольдъ, нѣм. археологъ, р. въ 1831 г.; былъ профессор. въ Галле, Берлинѣ и Вѣнѣ и директор. археологическ. музея въ Берлинѣ; одинъ изъ дѣятелей по организаціи экспедиціи для изслѣдованія пергамскихъ древностей; сотрудничалъ въ „Ergebnisse

der Ausgrab. zu Pergama" (Berl. 1880—82), издалъ сообща съ Гаузеромъ и Ниманомъ „Archeolog. Untersuch. auf Samothrake", написалъ „Melische Thongefässe", „Beiträge z. Geschichte der griech. Plastik" и проч.

Концентрація (лат.), сосредоточиваніе, стягиваніе по направленію къ серединѣ (центру); К. въ политико-экон. знач. см. капиталъ.—*Концентрировать*, стягивать; въ техникѣ—сгущать.

Концептъ (лат.), набросокъ, проектъ какого-нибудь документа или другой письменной работы.

Концепція 1) усвоеніе умомъ или воспріятіе чувствомъ какого-нибудь внѣшняго факта или явленія. 2) К., въ медицин., способность у женщинъ къ воспріятію зародыша.

Концертантъ, участвующій въ концертѣ.

Концертино (аккордіонъ) 1) музыкальн. инструментъ, собственно усовершенствованная гармоника, звуки котораго извлекаются изъ струнъ различной толщины, приводимыхъ въ колебательное движеніе (вибрація) струей воздуха. Это достигается особымъ приспособленіемъ въ родѣ раздувательныхъ мѣховъ, котор. играющій управляетъ лѣвой рукой, между тѣмъ какъ правой наигрываетъ на небольшой клавитурѣ какую-нибудь мелодію. Инстр. изобрѣтенъ Даміаномъ въ Вѣнѣ въ 1829 г. 2) К., музыкальная пьеса, родъ „концерта" (см. это слово), но меньше его.

Концертмейстеръ (франц. Violon solo, англійск. Leader), въ большихъ оркестрахъ первый скрипачъ, который при случаѣ можетъ замѣнить капельмейстера; въ очень большихъ оркестрахъ бываетъ по два К.; это же названіе примѣняется иногда къ играющимъ на другихъ инструментахъ, напр. къ віолончелистамъ.

Концертъ (лат.) 1) Музыкальное произведеніе для одного инструмента съ аккомпаниментомъ оркестра, представляющее для исполнителя значительныя затрудненія и требующее отъ него извѣстной виртуозности. Форма К—а приближается къ формѣ сонатъ и, подобно послѣдней, состоитъ также изъ трехъ частей: allegro, andante или adagio и финалъ или rondo. 2) К., публичное исполненіе нѣсколькихъ музыкальныхъ произведеній. 3) К., на дипломатическомъ языкѣ взаимная общность европейскихъ державъ (европ. К.), а также согласное дѣйствіе ихъ въ какомъ-либо политическомъ вопросѣ. Такъ, напр., въ 17 и 18 вв. въ Гаагѣ, тогдашнемъ главномъ центрѣ европ. дипломатіи, было заключено нѣсколько концертовъ, въ 1805 г. заключенъ былъ концертъ между Россіей и Англіей, къ которому затѣмъ пристали Австрія и Пруссія и т. д.

Концессія (лат.), разрѣшеніе, утвержденіе, особенно оффиціальн. разрѣшеніе (правительственныхъ или обществен. властей) на устройство предпріятія, имѣющаго особенное значеніе для общественной жизни, напр. всякія акціонерн. общества, желѣзныя дороги, городскія конно-желѣзныя дороги, пороховые заводы, аптеки и т. д.

Концъ (Conz), Карлъ Филиппъ, нѣмецк. писатель и поэтъ, р. въ 1762 г., былъ товарищемъ дѣтскихъ игръ Шиллера, въ молодости изучалъ богословіе; съ 1804 г. профессоръ классической литературы, а съ 1812—профес. краснорѣчія въ Тюбингенѣ; ум. въ 1827 г. Писалъ драматическія и лирико-дидактическія сочиненія, но достоинъ вниманія, какъ чисто-лирическій поэтъ, творецъ граціозныхъ стихотвореній, полныхъ мысли и тонкаго, нѣжнаго чувства. Какъ прозаикъ, проявилъ обширность своихъ познаній въ сочиненіяхъ: „Судьбы гипотезы о переселеніи душъ", „Исторія и особенности позднѣйшей стоической философіи", „Мелкія прозаическія произведенія". Переводилъ на нѣмецк. языкъ Эсхила, Аристофана и греч. лириковъ.

Конча (Concha), донъ Мануель Гутіеррецъ де ла, маркизъ дель Дуэро, испанскій генералъ, р. въ 1808 г., особенно отличился въ походахъ противъ карлистовъ. Онъ принадлежалъ къ числу тѣхъ, которые въ 1853 г. подписали адресъ королевѣ противъ политики кабинета, за что былъ изгнанъ; въ 1854 году возвратился въ Испанію и былъ въ 1859 г. президентомъ сената.

Кончагуа (Concagua), потухшій вулканъ въ центр. Америкѣ, въ Санъ-Сальвадорѣ; 1160 м. выс.

Кончака, въ святомъ крещеніи Агаѳія, сестра хана Узѣка, жена великаго князя Юрія Даниловича Московскаго. Она попалась въ плѣнъ къ кн. Михаилу Тверскому и скоропостижно умерла въ 1317 г. Михаилъ, оклеветанной въ убійствѣ К., былъ вслѣдствіе того убитъ въ Ордѣ.

Кончакъ, половецкій ханъ, въ 1185 г. разбилъ кн. Игоря Новгородъ-сѣверскаго и взялъ его въ плѣнъ; разорилъ города по Сулѣ и нападалъ на Переяславль; въ 1187 г. повторилъ набѣгъ на южныя границы Руси и опустошилъ область Черниговскую. Сынъ его Юрій, сильнѣйшій изъ половецкихъ хановъ, въ 1224 г. былъ разбитъ полководцемъ Чингизъ-хана, бѣжалъ и былъ убитъ.

Кончанскій, или конецкій староста, выборный начальникъ каждаго изъ концовъ, на которые раздѣлялся древній Новгородъ и Псковъ,—избирался кончанскимъ вѣчемъ обыкновенно изъ знатнѣйшихъ и богатѣйшихъ боярскихъ фамилій. Будучи судьей и администраторомъ, К. с. судилъ и рядилъ жителей своего конца по всѣмъ дѣламъ; какъ главный представитель своего конца, К. с. собиралъ, открывалъ, руковод. кончанскимъ вѣчемъ, водилъ его на общее вѣче, имѣлъ свою кончанскую печать, которою утверждались также постановленія общаго вѣча, и участвовалъ въ посольств. и переговорахъ съ иноземцами.

Кончаръ, кончеръ или кончанъ, древн. русское оружіе, состоявшее изъ длиннаго, узкаго, трехъ или четырехъ-граннаго клинка. Названіе К. происходитъ отъ татарск. слова хандхаръ, означающ. кинжалъ.

Кончозеро (Кончезеро) 1) озеро въ Олонецк. губерніи, Петрозаводск. у., къ с. отъ Петрозаводска, 38,6 кв. в.; усѣяно болѣе 100 островами. 2) К., марціальныя воды, въ 8 вер. отъ К. оз., содержатъ желѣзныя соедин. и сѣрнокислый натръ. 3) К., чугунно-плав. казен. зав. на перешейкѣ, отдѣляющ. К. оз. отъ Пертъ-озера; перерабатыв. болотную и озерную руду, добываемую изъ Панд-, Неглом,-Ним-,озера, изъ оз. Мароппъ и друг.; заводъ основанъ въ 1707 г., при Петрѣ I.

Кончосъ (Conchos), р. въ сѣверной Мексикѣ, беретъ начало въ горахъ Сіерра-Мадре, впадаетъ въ Ріо-Гранде бл. Президіо-дель-Норте; 580 км. дл.

Конштатское, с. Борович. у., Новгород. г., при оз. Шерогодры; здѣсь жилъ Суворовъ по удаленіи отъ службы.

Коншъ-ан-Ушъ (Conches-en-Ouche), городъ во франц. департам. Эръ, 2105 ж., желѣзныя издѣлія, минеральные источники.

Конъ 1) Соломонъ, ром., по происх. еврей, р. въ Прагѣ въ 1825 г.; напис. „Габріэль“, романъ, переведенный на всѣ языки, впервые появ. въ 1852 г. „Могучіе“ (1878), „Гетто въ Прагѣ“ (1882), „Два разсказа“ (1886) и др. 2) К. (Cohn), Фердинандъ Юлій, нѣмецк. ботаникъ, р. въ 1828 г., съ 1850 г. професс. ботаники въ Бреславлѣ; съ 1866 г. директоръ имъ основаннаго физіологическаго института. Его работы главн. обр. касались переходныхъ формъ растительнаго и животнаго царствъ; К. выяснилъ единство организаціи низшихъ инфузорій и споровыхъ кучъ, водорослей и грибовъ и этимъ содѣйствовалъ утвержденію господствующаго ученія о протоплазмѣ, какъ объ идентичномъ источникѣ жизненныхъ процессовъ у всѣхъ живущихъ существъ. Съ 1854 г. К. особенно занялся изученіемъ бактерій и вибріоновъ, какъ низшихъ растительн. организмовъ, родственныхъ Oscillaria chroococcus, и въ монографіи Empusa Muscae далъ исторію развитія эпидеміи, вызванной у мухъ паразитирующимъ грибомъ. Работы его за послѣднее время относятся преимущ. къ біологіи бактерій, которыя извѣстны какъ ферментирующіе организмы гніенія и броженія, а также встрѣч. при различныхъ инфекціонныхъ заболѣваніяхъ животныхъ и человѣка. Нап.: Zur Naturgechichte des protococcus pluvialis“, „Neue Untersuchungen über Bakterien“; особ. популярны его „Die Menschheit und die Pflanzenwelt“, „Der Haushalt der Pflanzen“, „Die Pflanze“. 3) К. (Cohn), Германъ Людвигъ, окулистъ, род. въ 1838 г. въ Бреславлѣ, съ 1857 г. изучалъ въ родномъ и гейдельбергскомъ унив. химію и физику, а съ 1860 г. тамъ же и въ Берлинѣ медицину; съ 1864 занялся врачебною практикою въ Бреславлѣ, гдѣ вскорѣ открылъ частную клинику по глазнымъ болѣзнямъ; съ 1868 г. доцентъ, съ 1874 г. экстраорд. проф. по глазн. болѣзнямъ въ бреслав. унив. Весьма заслуженныя работы К. касаются гигіены глаза, въ особенности школьной гигіены. Нап.: „Untersuchungen der Augen von 10060 Schulkindern, nebst Vorschlägen zur Verbesserung der den Augen nachteiligen Schuleinrichtungen“ (1867); „Vorarbeiten für eine Geographie der Augenkrankheiten“ (1874); „Studien über angeborne Farbenblindheit“ (1879); „Die Augen der Frauen“ (1879); „Die Hygiene des Auges in den Schulen“ (1883, пер. и на рус. яз.); „Die Schule der Zukunft“ (1890) и др. 4) К. (Cohn) Густавъ, политико-экономъ, род. въ 1840 г. въ Мариенвердерѣ, получилъ образованіе въ берлинскомъ и іенскомъ унив., въ 1869 г. былъ приглашенъ въ рижскій политехникумъ, съ 1875 г. проф. цюрихскаго политехникума, съ 1884 г. — геттингенскаго унив. Нап.: „Untersuchungen über die englische Eisenbahnpolitik“ (1874—75); „Die englische Eisenbahnpolitik der letzten zehn Jahre“ (1883); „System der Nationalökonomie“ (т. I: „Grundlegung“ 1885; т. II „Finanzwissenschaft“ 1889) и множество отдѣльныхъ статей, появившихся въ двухъ сборникахъ: „Volkswirtschaftliche Aufsätze“ (1882) и „Nationalökonomische Studien“ (1886)

Конь 1) см. лошадь. 2) К., въ шахматной игрѣ шашка въ видѣ коня. 3) К., верхній брусъ на кровлѣ, подъ конькомъ; такой же продольный брусъ подъ палубой рѣчныхъ судовъ, на стойкахъ. 4) К., Ѳеодоръ, см. Коневъ.

Коньé (Cognet), Леонъ, франц. живописецъ, род. въ 1794 г., ум. въ 1880 г.; писалъ преимуществ. историч. картины и поясные портреты; замѣч. его картина „Тинторетто у тѣла своей дочери“ (1843); занимался также плафонной живописью (образцы ея имѣются въ Луврѣ).

Коньки 1) въ новѣйшее время усовершенствованное приспособленіе для быстраго и легкаго скольженія по льду. К. были въ употребленіи съ древнихъ временъ. Устраивались они прежде изъ кости, а впослѣдствіи кость была замѣнена стальной полосой, прикрѣпляемой къ ногѣ ремнями, которые въ послѣднее время замѣнены винтами и пружинами, посредствомъ которыхъ К. прикрѣпляются непосредственно къ обуви. Искусство катанья на К. стало любимымъ спортомъ сначала въ Нью-Іоркѣ, откуда потомъ перешло и въ Европу. Въ городахъ болѣе южныхъ странъ, гдѣ ледъ или отсутствуетъ, или держится недолго, К. устраиваются на колесахъ, а ледъ замѣняется асфальтомъ, цементомъ, окристаллизованнымъ составомъ соли и т. п. матеріалами. 2) К. Hippocampus, родъ морскихъ пучкожаберныхъ рыбъ, сем. морскихъ иглъ, представителемъ котораго служитъ *Конекъ морской*, очень подвижная, достигающая 6—8 д. дл. рыба, имѣющая на головѣ хрящеватый наростъ, на туловищѣ щитки, а на хвостѣ иглы; питается моллюск. и черв. Водится въ Средиземномъ м. и Атлант. ок. У самцовъ вблизи задняго прохода есть кожистый мѣшокъ, въ кот. развиваются яйца, положенныя самкою.

Конъюгаты (Conjugatae), отдѣлъ водорослей, представляютъ или клѣточки свободныя, или соединенныя рядами, или сросшіяся въ видѣ трубочекъ. Формы одноклѣтныхъ К. симметричны, нерѣдко съ перехватомъ на срединѣ. Размножаются посредствомъ зигоспоръ (см. споры), образующихся чрезъ копуляцію (см. это сл.).

Конъюгація, см. копуляція.

Конъюнктура, совокупность техническихъ, экономическихъ, соціальныхъ и правовыхъ условій (проведеніе желѣзной дороги, установленіе запретительной пошлины и т. п.), оказывающихъ вліяніе на спросъ товаровъ, на ихъ сбытъ и, вообще, на ихъ обращеніе, а слѣдовательно и на ихъ цѣну, совершенно независимо отъ воли, поступковъ и упущеній хозяина товаровъ. Вслѣдствіе *благопріятной* или *неблагопріятной* К. мѣновая цѣнность товара можетъ измѣняться независимо отъ количества труда, приложеннаго къ его созданію, и отъ способностей хозяина товара. На практикѣ однако трудно отдѣлить въ цѣнѣ товара прибыль, составляющую результатъ личной дѣятельности предпринимателя, отъ прибыли, являющейся слѣдствіемъ благопріятной К., вслѣдствіе чего часто возникавшія предложенія обращать путемъ соотвѣтственной системы налоговъ въ общегосударственную пользу прибыли, обусловленныя благопріятной К., до сихъ поръ не имѣли успѣха.

Коньякъ (Cognac) 1) гор. во франц. департ. Шарента, при р Шарентѣ; 14248 ж.; главный

складъ производимой въ окрестност. водки (коньякъ). Здѣсь Франциск I французскій заключилъ 16 мар. 1526 г. съ Генрихомъ VIII англ., папою, Венеціей и Миланомъ Священную лигу—противъ Карла V. 2) К., высшій сортъ французской водки, приготовляемой изъ лучшихъ сортовъ виноградн. вина.

Коньяръ (Cognard), Ипполитъ и Теодоръ, братья, франц. писатели; первый род. въ 1807 г., ум. въ 1882 г., второй род. въ 1806 г., ум. въ 1872 г.; оба были директор. парижск. театра и напис. сообща больш. число сценич. произ., преимущ. водевилей.

Коньячное масло, коньячный эфиръ, приготовляется перегонкою съ водою и небольшимъ количествомъ сѣрной кислоты, дрожжей, отдѣляющихся при виноградномъ броженіи. Оно летуче, безцвѣтно и обладаетъ сильнымъ запахомъ винограднаго вина. Самое ничтожное прибавленіе его къ спирту сообщаетъ послѣднему вкусъ и запахъ коньяка.—*Искусственное коньячн. масло* приготовляется изъ кокосоваго или рутнаго масла, подогрѣвая одну часть ихъ съ двумя частями разведенной азотной кислоты.

Конюшенный приказъ, см. Приказы.

Конюшій, важное званіе при московскомъ дворѣ, учрежденное вел. княземъ Іоанномъ III. К. назначался изъ дворянъ и завѣдывалъ царскими конюшнями, конскими заводами и всѣми волостями, къ нимъ принадлежавшими.

Коняшъ, Антонинъ, блестящій представитель католической реакціи, угнетавшей Чехію въ XVII—XVIII столѣт., род. въ 1691 г., ум. въ 1760 г. Преисполненный іезуитскаго фанатизма, К. яростно преслѣдовалъ и искоренялъ все самобытно-чешское, не щадя трудовъ на выслѣживаніе, отбираніе и сожиганіе чешск. книгъ. Изъ трудовъ К. извѣстностью пользуется единственное въ своемъ родѣ сочинен.: „Clavis haeresim claudens et aperiens“, т. е. „Ключъ, открывающій еретическія заблужденія для узнанія ихъ и замыкающій ихъ для искорененія“, содержащ. списокъ запрещенныхъ книгъ, къ котор. авторъ относитъ всю неіезуитскую литературу Чехіи.

Кооки, Куки, или Лушаи, народность на вост. границѣ Бенгаліи, въ прежнемъ королевствѣ Бирмѣ и Ассамѣ (въ Азіи). К. очень воинственны; до недавняго времени производ. нападенія на индо-брит. владѣнія; окончательно покорены въ 1870—71 г.

Коона или *Кояна*, пр. Гогра въ Индостанѣ, 255 км. дл.

Коонаваръ, *Кунъяръ*, область въ Гималайѣ, на Седледжѣ, въ индо-бр. пров. Пенджабъ, 52 кв. км.

Кооперативныя общества или ассоціаціи, союзы, имѣющіе цѣлью улучшить матеріальное положеніе своихъ членовъ путемъ устраненія посредничества торговцевъ и фабрикантовъ; они раздѣляются на потребительныя общества и производительныя. Въ тѣхъ и другихъ необходимый капиталъ составляется частью посредствомъ взносовъ участниковъ, частью путемъ займовъ.—Благодаря частому обращенію капитала въ торговлѣ, *потребительныя о—ва* требуютъ незначительныхъ затратъ, и устройство ихъ доступно и малоимущимъ классамъ. Обыкновенно товаръ изъ лавокъ отпускается по цѣнѣ его въ частныхъ магазинахъ, получаемая прибыль дѣлится между пайщиками и годовыми покупателями въ соразмѣрности съ суммой забора, при чемъ первые б. ч. пользуются двойными дивидендами противъ вторыхъ (Система „Рочдельск. піонеровъ“ въ Англіи). Прибыль участниковъ ассоціацій обыкновенно невелика (3—5% на заборъ); съ другой стороны, только въ рѣдкихъ потреб. лавкахъ дольщикъ найдетъ всѣ предметы, нужные ему, но ассоціаціи важны тѣмъ, что товары въ нихъ отпускаются добросовѣстно, безъ фальсификаціи и обвѣшиванія. Членами товариществъ являются преимущественно рабочіе, затѣмъ чиновники. Потреб. о—ва лучше всего прививаются въ густо населенныхъ мѣстностяхъ. Впервые они возникли въ Англіи (въ 1828 г.) и здѣсь достигли наибольшаго процвѣтанія. Въ 1889 г. въ Великобританіи (не считая Ирландіи) существовало 1389 потр. лавокъ съ 961 000 участниковъ; собствен. капиталъ о—въ составлялъ 9 668 000 фун. стер., заемный капит.—1 048 000 ф. ст., въ годъ они продавали на 26 051 000 ф. ст., прибыль за годъ=3 418 000 ф. ст. Кромѣ того, въ Англіи и Шотландіи существуютъ союзы потреб. о—въ для оптовой покупки и продажи и для самостоятельн. производства нѣкоторыхъ товаровъ (Wholesale Societies); они располагали въ 1889 г. капит. въ 1 487 000 ф. ст., продавали на 9.303 000 ф. ст., выручали 164 000 ф. ст. прибыли и обнимали 786 000 участниковъ потреб. о—въ. Второе мѣсто по распространенности потреб. ассоціацій занимаетъ Германія (въ 1889 г., по неполнымъ свѣдѣніямъ, 238 о—въ съ 192 486 участн.); во Франціи и въ Соединенныхъ Штатахъ Сѣверной Америки, они не пустили корней; въ Россіи распространеніе ихъ пока ограничивается потребит. лавк. желѣзнодорожн. служащихъ, существующими на многихъ линіяхъ, и товарищескими лавками на нѣкотор. крупныхъ заводахъ и фабрикахъ.—*Производительныя общества* ставятъ себѣ задачей уничтожить зависимость рабочихъ отъ частнаго капитала; потому при совершенномъ устройствѣ капиталъ въ нихъ долженъ принадлежать только работающимъ въ ассоціаціи, всѣмъ работникамъ въ равной долѣ, и прибыль должна распредѣляться поровну между всѣми. Но современныя условія производства требуютъ на каждаго рабочаго капиталъ, значительно превышающій обычныя средства рабочаго; вслѣдствіе того въ дѣйствительности производительныя о—ва или вынуждены продавать паи постороннимъ лицамъ и платить имъ проценты за занятый капиталъ, или они внутри себя распадаются на капиталистовъ и наемныхъ рабочихъ, благодаря тому, что не всѣ работники въ силахъ пріобрѣтать акціи, и притомъ въ равномъ количествѣ съ другими, или, наконецъ, вынужденныя за недостаткомъ капитала сохранять ручные пріемы производства, ассоціаціи неизбѣжно погибаютъ въ борьбѣ съ постоянно ростущей машинной индустріей. Первыя производ. о—ва возникли во Франціи (Associations ouvrières, устр. Buchez въ нач. 40-хъ годовъ), въ 1849 г. они были пересажены Лэдлау въ Англію („Associety for promoting working men's associations“, въ составъ общ. входили, кромѣ Ludlow, Марисъ, Кингслей, Нилъ Юэзъ и Шевалье); въ обѣихъ странахъ видѣли въ ассоціаціяхъ путь къ полному переустройству народн. хозяйства на началахъ обобществленія производства, но опытъ почти въ одинаковой мѣрѣ—не удался въ капиталистической Англіи и во Франціи, гдѣ ремесленный трудъ безъ участія большаго капитала продолжаетъ держаться. Не смотря на неудачный ис-

ходъ первыхъ попытокъ, производ. о—ва до сихъ поръ находятъ себѣ многочислен. приверженцевъ въ нѣкоторыхъ странахъ въ виду заманчивости конечной цѣли, преслѣдуемой ими. Въ послѣд. время особ. много сдѣлано въ этомъ направленіи въ Италіи и въ Соед. Штатахъ; въ Сѣв. Америкѣ дѣло развивается сравнит. съ значительнымъ успѣхомъ, и нѣкоторыя ассоціаціи (какъ извѣстныя товарищества бочарей въ Миннеаполисѣ) вполнѣ осуществили требованія совершеннаго устройства.—Нов. соч. по К. об.: B. Potter—„The cooper. movement in Great Britain“ (1891), „History of Cooperation in the Un. States“ (1888).

Кооперы (Cooper) 1) простыя лодочки на Шпре. 2) К., въ Нѣмецкомъ морѣ суда, которыя продаютъ проход. здѣсь кораблямъ водку, табакъ и пр.

Координаты, въ аналитич. геометріи тѣ величины, которыя служатъ для опредѣленія положенія какой-либо точки. Если опредѣляемая точка лежитъ въ плоскости, то изъ произвольной точки плоскости (начало К.) проводятъ 2 пересѣкающіяся прямыя (оси К.) подъ произвольнымъ угломъ и опредѣляютъ положеніе точки относительно этихъ прямыхъ, проведя для этого линіи изъ опредѣляемой точки параллельно осямъ. Смотря по углу между осями К. (косой или прямой), различаютъ косоугольныя и прямоугольныя К. Одна изъ осей (обыкновенно горизонтальная) наз. осью абсциссъ, а др. осью ординатъ. Прямая, проведенная изъ опредѣляемой точки параллельно оси ординатъ до пересѣченія съ осью абсциссъ, наз. ординатою опредѣляемой точки, а отрѣзокъ на оси абсциссъ, отъ начала К. до пересѣченія послѣдней съ ординатою,—абсциссою точки. Если точка лежитъ въ пространствѣ, то изъ произвольной точки проводятъ 3 пересѣкающіяся подъ острыми или прямыми углами плоскости (координатныя плоскости), линіи пересѣченія плоскостей наз. осями коорд. и опредѣляютъ положеніе точки по отрѣзкамъ на осяхъ К., дѣлаемымъ плоскостями, проведенными черезъ опредѣляемую точку параллельно координатнымъ. Кромѣ приведенныхъ, употребляются еще полярныя К. Въ пол. К. точка на плоскости опредѣляется разстояніемъ ея отъ произвольной точки плоскости (полюсъ) и угломъ, составленнымъ этою прямою (радіусомъ-векторомъ) съ другой постоянной прямою, произвольно проведенною чрезъ полюсъ. Для опредѣленія точки въ пространствѣ помощью полярн. К., кромѣ упомянут. величинъ, надобно еще имѣть уголъ, составл. плоскостью, проходящею чрезъ радіусъ-векторъ и произвольную линію, съ др. постоянною плоскостью, произвольно проведенною чрезъ послѣднюю прямую.

Координація (латин.), соподчиненіе, т. е. равномѣрное подчиненіе двухъ или нѣск. понятій одному высшему.

Коорнгертъ (Coornhert), Диркъ Фолькертзенъ, нидерланд. ученый и публицистъ, р. въ 1522 г.; въ молодости занимался гравированіемъ на мѣди; съ 1540 г. жилъ въ Гарлемѣ и съ 1564 г. былъ сподвижникомъ Вильгельма Оранскаго въ дѣлѣ борьбы за нидерланд. свободу; послѣ возстанія нидерланд. штатовъ противъ испан. владычества въ 1572 г. былъ секретаремъ нидерланд. государств. чиновъ; впослѣдствіи, принужденный бѣжать, удалился въ Ксантенъ и оттуда на литературной почвѣ продолжалъ борьбу за политич. и религіоз. свободу Нидерландовъ; ум. въ 1590 г. К. пріобрѣлъ также немаловаж. заслуги своею дѣятельностью на почвѣ обновленія голланд. литературн. языка, какъ поэтъ и преимуществ. какъ превосходный прозаикъ; ему принадл. между прочимъ переводъ „Парафразъ“ Эразма на голландскій языкъ.

Коосъ, Косъ, остр., см. Ко.

Копа 1) копна (см. это слово) груда; 2) К., въ Малороссіи названіе громады, мірской сходки. 3) К., полтина мѣдью, 50 коп. 4) К., въ счетѣ яицъ, сноповъ—60 штукъ.

Копаеноска (Copaifera), родъ раст. сем. Leguminosae, родомъ изъ Америки. Многіе виды этого рода даютъ желтую смолу, извѣстную въ продажѣ подъ именемъ *Копайскій бальзамъ*. Бальзамъ этотъ непріят. запаха, горьк. вкуса, добывается главн. обр. изъ C. multijuga и употреб. противъ болѣзней мочеваго пузыря, также въ производствѣ лаковъ и оберточной бумаги.

Копайское оз. (Тополійское оз.), бывшее до недавняго врем. болотистое оз. въ греч. номархіяхъ Аттикѣ и Беотіи; 250—300 кв. км.; славился въ древн. произраставш. здѣсь тростник.; въ настоящее время осушено.

Копалинъ, аморфный минералъ, желтаго цвѣта, состоитъ изъ углерода, водорода и кислорода; растворяется въ алкоголѣ; находится въ Англіи.

Копалъ 1) твердая смола, желтаго и красноватаго цв., съ раковист. изломомъ, получается изъ стволовъ Hymenae verrucosa и др. деревьевъ Америки, Африки и Остъ-Индіи. Лучшій—въ бѣловатыхъ и свѣтложелтыхъ прозрачн. шарикахъ, покрытыхъ корою изъ песка и глины, кот. смывается щелокомъ, съ потерею 25% вѣсу. Вкуса и запаха не имѣетъ, но при нагрѣваніи пахнетъ пріятно. Употребляется для приготовленія лаковъ, причемъ сплавляется, а пот. раствор. въ спир. или жирн. масл. 2) К., уѣз. гор. Семирѣч. области (въ Азіятск. Россіи), подъ 45°8′с. ш., на плоскогоріи Джунке, у подножья *Копальской горной цѣпи* (зап. отрогъ Алатаускаго хребта), при *рч. Копалъ*; 2356 ж.; торг. съ Китаемъ и др.—*К. уѣздъ*, 68166,9 кв. в., 108366 жит.

Копанцы (сиб.), большія дровни, ломовыя сани для возки тяжестей на заводахъ.

Копанъ (Copan), развалины города инковъ въ Гондурасѣ (штатѣ Центр. Амер.); во время завоеванія страны европейцами имѣлъ крупное населеніе.

Копань, деревянный брусъ, употребляемый въ судостр. на Волгѣ.

Копейка, русская монета, равная 1/100 рубля, получила это названіе съ 1538 г., когда начали чеканить копейку съ изображеніемъ великаго князя на конѣ, съ копьемъ. К. означала также земельную и тягловую мѣру. Нынѣ въ нѣк. мѣстахъ Костром. губ. К. значитъ тягловой участокъ, въ Вологодск.—полоса земли, дѣлимая на денежки и полушки, въ Таврической—душа, работникъ.

Копейщики, древне-русскіе ратники, вооруженные копьемъ.

Копейщина (стар.), копеечный сборъ съ дыма, съ души.

Копенгагенъ, столица Даніи; состоитъ изъ собственнаго города на остр. Зеландіи и изъ предмѣстья

Христіансгафенъ на остр. Амагерѣ; единственная крѣпость страны; арсеналъ, дворцы, отличная гавань; центръ датской торговли и промышленности; особенно развиты: кораблестроеніе, фарфор., машин. фабрики, свеклосахар. заводы и пр.; изъ гавани К—а въ 1885 г. отбыло: 18477 кораблей съ 1 129 164 тон.; прибыло: 18 918 кор. съ 438 512 тон.; средоточіе датской образованности (университетъ съ библіотекой въ 250 000 том., политехнич. школа, королевская библіотека съ 500 000 томовъ, музеи и пр.). Жит. въ К. 280 054, съ предмѣстьями 329 224 жит. К. основанъ въ XII в.; много разъ былъ бомбардированъ; въ послѣд. разъ англичан. въ 1807 г.

Коперникъ, Николай, основатель современной астрономіи, род. въ 1473 г. въ Торнѣ, сынъ богатаго купца польскаго происхожден. К. жилъ въ эпоху возрожденія и получилъ блестящее по тому времени образованіе. Въ 1491 г онъ поступилъ въ краковскій университ., гдѣ подъ руководствомъ професс. Альберта Брудзевскаго съ особенною любов. изучалъ математику и астрономію. Затѣмъ, въ 1496 г. К. отправился въ центръ тогдашней образованности Италію, гдѣ, не прекращая своихъ занятій по астрономіи, изучалъ богословіе, право, медицину и греческую литературу. Уже въ 1500 г. К. читалъ въ Римѣ публичныя лекціи по математикѣ и астрономіи. Богатый житейскимъ опытомъ, вооруженный всѣми знаніями современнаго гуманизма и уже пользуясь славой выдающагося математика и астронома, К., послѣ 10-лѣтняго пребыванія въ Италіи, въ 1506 г. возвратился на родину и здѣсь принялся за свой безсмертный трудъ „Commentariolus“, въ которомъ онъ изложилъ основы своей новой космической системы. К—а, еще въ бытность его въ Италіи, не удовлетворяла господствовавшая въ то время *геоцентрическая* система Птоломея, по которой земля представлялась неподвижнымъ тѣломъ въ центрѣ вселенной. Видимое движеніе небесныхъ свѣтилъ по этой системѣ объяснялось ихъ вращеніемъ вокругъ земли по безчисленнымъ кругамъ, изобрѣтеннымъ древними для того, чтобы примирить кажущіяся неправильности въ ходѣ свѣтилъ съ идеей о равномѣрномъ круговомъ движеніи, которымъ будто-бы должны обладать небесныя тѣла. К. отвергъ это ученіе и выставилъ свою *геліоцентрическую* систему, по которой земля вмѣстѣ съ другими небесными тѣлами вращается вокругъ неподвижнаго солнца. Основная мысль этой системы встрѣчается уже у нѣкоторыхъ греческихъ философовъ и математиковъ, жившихъ до Птоломея. Однако-же, великая заслуга К. состоитъ въ томъ, что онъ далъ научное обоснованіе этимъ смутнымъ и гипотетическимъ догадкамъ. Онъ не побоялся рѣшительно выступить противъ общепризнаннаго ученія, хотя, по своему времени, и самъ не былъ свободенъ отъ крупныхъ ошибокъ. Такъ, онъ считалъ солнце центромъ вселенной, а не солнечной системы только, какъ это мы признаемъ теперь; далѣе онъ приписывалъ планетамъ круговое движеніе, тогда какъ въ дѣйствительности онѣ обращаются по эллипсамъ. Тѣмъ не менѣе, работа К. положила основаніе для дальнѣйшихъ велик. открытій Кеплера и Галилея, послужила прочнымъ фундамен. для всей современной астрономіи. К. около сорока лѣтъ провелъ надъ своей работой, безустанно передѣлывая, исправляя и дополняя ее. Долго онъ не соглашался обнародывать ее, зная, что не встрѣтитъ въ обществѣ должной оцѣнки, но наконецъ уступилъ настояніямъ своихъ друзей и отдалъ рукопись для напечатанія астроному Ретику. Послѣдній поручилъ это дѣло нюренбергскому астроному Озіандеру, который и напечаталъ книгу подъ заглавіемъ: „De revolutionibus orbium coelestium“. Книгѣ этой Озіандеръ однако предпослалъ собственное и неподписанное имъ предисловіе, въ которомъ, въ противоположность твердому и рѣшительному убѣжденію К—а, выставилъ его ученіе лишь какъ условную гипотезу. Противъ такой безцеремонности К. однако протестовать уже не могъ, такъ какъ, когда ему принесли первый экземпляръ сочиненія, то онъ уже лежалъ на смертномъ одрѣ. К. ум. въ 1543 г. Памятники ему поставлены въ Варшавѣ (Торвальдсенъ), Познани (Бродцкій) и Торнѣ (Тикъ). Подлинная рукопись К.—„Commentariolus“ найдена была лишь въ 1873 г.

Коперникъ.

Коперъ 1) нижне-лужицкій патріотъ и писатель, былъ сельск. учителемъ, ум. въ 1866 г. Извѣстенъ изданіемъ сербск. духовн. пѣсенъ и нѣск. стихотворен. народнымъ яз., чѣмъ стремился поддержать націон. духъ и противодѣйствовать быстро подвигавшейся германизаціи нижн. лужичанъ. 2) К., машина, употр. для вбиванія свай; ручной

К. состоитъ изъ вертикал. стойки, на верху которой укрѣпленъ блокъ; по блоку проходитъ канатъ, привязанный съ передней стор. К. къ ушку бабы (тяжелая гиря), кот. подымаютъ и потомъ опускаютъ на вершину сваи. При плотномъ грунтѣ, а равно при крупныхъ сваяхъ употреб. паровой К. болѣе сложнаго устройства.

Копигольдеръ (англ. copyholder), наслѣдственный арендаторъ въ Англіи, обязанный нести въ пользу землевладѣльца натуральн. повинности, но свободный отъ государ. и общественн. сборовъ; въ силу зак. 1853 г. К—ы, какъ и лорды, въ правѣ требовать выкупа повинностей, и тогда они становятся полными собственник. (фригольдерами). К—ы—потомки прежнихъ крѣпостныхъ крестьянъ (вилановъ); получили они свое названіе отъ того, что владѣли землею не по спец. грамотѣ, какъ свободн. земледѣльцы, а по выписи изъ вотчинныхъ книгъ, устанавливавшей размѣръ ихъ владѣнія и слѣдуемые съ нихъ платежи (by copy of the court roll); первоначально ихъ права на землю и неизмѣнность повинностей охранялись только обычаемъ и помѣстнымъ судомъ; со времени Эдуарда IV они начали пользоваться также покровительствомъ общихъ коронныхъ судовъ.

Копинскій, Исаія, южно-русск. духовн. писатель и дѣятель XVII в., образованіе получилъ въ Острожской школѣ, затѣмъ постригся въ монахи, былъ предшественникомъ Петра Могилы по кіевской митрополіи, ум. въ 1634 г. Извѣстенъ сочиненіемъ объ аскезѣ „Духовная лѣстница“.

Копирная книга, въ конторахъ употребляется для снимки копій съ отправляемыхъ писемъ, фактуръ и проч. помощью копировальнаго пресса.

Копировальная бумага, калька или соломенная бум. тонкая, крѣпкая, полупрозрачная бумага, приготовляется изъ льна или соломы, или изъ веленевой бумаги, пропитанной высыхающими маслами или молокомъ для приданія прозрачности. Употреб. для копированія чертежей и т. п. Цвѣтная К. бумага покрыта съ обѣихъ сторонъ талькомъ съ примѣсью красокъ. Такая бумага подкладывается подъ рисунокъ и, если по рисунку водить остріемъ, то на чистой бумагѣ, на которую положенъ рисунокъ съ калькой, остается отпечатокъ рисунка.

Копировальный прессъ, машинка для полученія оттисковъ съ написаннаго особенными копировальными чернилами. Сущ. много системъ.

Копировать (лат.), списывать, срисовывать, подражать; механическое копированіе рукописей производится особою машиною и копировальными черн. (концентрированныя чернила съ прим. араб. клея).

Копировка, у чертежниковъ игла для проколки, снимки плановъ.

Копитаръ, Бартоломей, выдающійся науч. дѣятель Славянскаго Возрожденія, родомъ словенецъ, род. въ 1780 г. въ Рѣпнѣ, деревнѣ Горной-Крайны, въ крестьянской семьѣ; по окончаніи гимназическаго курса (1799) пробылъ 8 лѣтъ домашнимъ учителемъ у словенскаго мецената барона Цейса; затѣмъ слушалъ лекціи въ вѣнск. унив., въ 1809 г. назначенъ былъ цензоромъ изданій на славянск. и греч. язык. и придворн. библіотекаремъ, въ 1814 г.—членомъ коммиссіи для возвращенія въ Вѣну книгъ и рукописей, увезенныхъ французами въ 1809 г., затѣмъ путешествовалъ съ научн. цѣлью по Германіи, Англіи и Италіи, въ 1843 г. назнач. первымъ хранителемъ импер. библіотеки въ Вѣнѣ, ум. тамъ-же въ 1844 г. К. оказалъ много услугъ славянск. наукѣ своими капитальными трудами по отвлеченной философіи и археологіи. Рядъ этихъ замѣчат. работъ открывается въ 1808 г. изданіемъ „Грамматики славян. языка въ Крайнѣ, Каринтіи и Штиріи“, въ свое время лучшаго труда во всей славянск. филологич. литературѣ, содерж. обзоръ славянск. нарѣчій, исторію церк.-славянскаго и хорутанск. яз. и хорутанск. литературы. Въ 1836 г. появилось лат. сочин. К. „Glagolita clozianus“, содержащ. разборъ старин. глаголической рукописи XI в. и Фрейзингенск. отрывковъ (см. это слово), на основ. котор. авторъ приходитъ къ оригинальн. заключенію, что *церк.-слав. языкъ есть не старо-болгарскій, а старо-словенскій или хорутанскій.* Мнѣніе это встрѣчено было большинствомъ славистовъ весьма враждебно, что вызвало тѣмъ болѣе упорную защиту его со стороны К. Въ 1839 г. появилось на лат. яз. „Hesychii glassographi discipulus et epiglossistes russus in ipsa Constantinopoli sec. XII—XIII“, объясненіе греч. рукописи XI—XII ст., вывезенной изъ Константинополя въ XVI ст., въ кот. рядомъ съ греческ. толкованіями къ тексту прибавлены русск. переводы. Въ 1843 г. къ изданію Реймскаго евангелія, такъ наз. Text du Sacre, сдѣланн. по приказанію имп. Николая I-го въ Парижѣ, приложены были написанн. К. „Prolegomena historica“, историческое предисловіе на лат. языкѣ, трактующ. о началѣ христіанства у славянъ и о судьбѣ этой рукописи. Здѣсь К. еще разъ отчетливо формулир. свой взглядъ на церк.-слав. яз.

Копишъ, Августъ, нѣмецк. поэтъ и живописецъ род. въ 1799 г., ум. въ 1853 г.; вмѣстѣ съ Фрисомъ открылъ на островѣ Капри т. наз. „голубой гротъ“ (смот. это слово). Популярны его жизнерадостныя, исполнен. юмора стихотворенія („Gedichte“, 1836), преимуществ. сказки и застольныя пѣсни; ему принадл. также сборникъ итал. народ. пѣсенъ („Agrumi“, 1837) и перев. Данта на нѣм. яз.

Копіапо (Copiapo), Санъ-Франциско де ла Сильва де К., главный гор. чилійской провинц. Атакамы, на рѣкѣ К., 10374 ж., соединенъ желѣзн. дор. съ гаванью Кальдера и съ серебрян. рудниками Чанарсильо (Chañarcillo).

Копіевичъ или Копіевскій, Илья, род. въ Бѣлоруссіи, учился въ Голландіи, принялъ тамъ реформатское исповѣданіе и назначенъ кандидатъ-пасторомъ въ Амстердамѣ; приглашенный Петромъ I на русск. службу, былъ переводчикомъ при коллегіи иностран. дѣлъ. Изъ сочиненій К., написанныхъ для юношества, извѣстны: „Введеніе во всякую исторію“, „Руководство къ ариѳметикѣ“, „Грамматика латинская и русская“, „О дѣлѣ воинственномъ“, панегирикъ Петру I въ стих. на рус. и лат. яз. (1700).

Копіистъ (лат.) 1) переписчикъ. 2) К., художникъ, дѣлающій снимки съ картинъ, статуй и др. предметовъ искусства.

Копія (лат.), снимокъ, рукопись, воспроизводящая содержаніе другой. Въ судеб. практикѣ различаютъ К. простую и К. засвидѣтельствованную, т. е. такую, которой тождественность съ оригиналомъ удостовѣрена властью или уполномоч. на это

лицомъ, напр. нотаріусомъ. К. означаетъ еще снимокъ съ произведенія живописи или скульптуры. Въ разговорн. яз. К. означаетъ совершен. сходство.

Копли (Copley), Джонъ Сингльтонъ, англійскій портретистъ и историч. живописецъ, р. въ 1737 г. въ Сѣв.-Амер. Соед. Штатахъ, получ. художеств. образованіе въ Италіи; съ 1779 г.—членъ лондонск. академіи; ум. въ 1815 г. Лучш. его произведенія: „Смерть Чатама", „Король Карлъ I въ парламентѣ", „Трафальгарская битва" и др.; много занимался портретной живописью; картины его были воспроизведены гравер.: Гриномъ, Дункартономъ, Пикено и др. Сынъ его—извѣстный лордъ-канцлеръ Линдгорстъ.

Копна 1) ворохъ сѣна, соломы, скошеннаго или сжатаго хлѣба; снятый хлѣбъ кладутъ въ крестцы, бабки и проч. для просушиванья, потомъ складываютъ въ К., по 60 сноповъ въ каждой. Мѣстами въ К. считаютъ 52—60 сноповъ, а мѣстами—80 сноповъ озим. или 100 яров. хлѣба. 2) К. хлѣба—стогъ, скирда (въ Симб., Волог. и Костр. гг.), а нашу копну называютъ сотней.

Копорскій чай, см. Кипрей.

Копорье, слоб. и развалины крѣпости, Петерб. г., Петергофскаго у., при рч. К. Слоб. построена въ XIII в.; крѣп. часто переходила въ руки Шведовъ; окончат. принадлеж. Россіи со временъ Петра I. Въ XVIII в. К. имѣла свой уѣздъ.

Копоть 1) дымъ, осаждающійся на чемъ-либо. 2) К., яма, въ котор. гонятъ смолу или деготь.

Коппа (кубокъ) 1) кастильская мѣра вина = 0,126 литра. 2) К., древнегреческая буква, служащая для обозначенія цифры 90, встрѣчаемая только въ нѣкоторыхъ, преимущественно дорическихъ, надписяхъ; отъ нея произошло римское Q.

Коппарбергсъ-Ленъ (Стора-К., также Фалу-Ленъ), самая сѣверная часть Швеціи, 30041 кв. килом. (въ томъ числѣ 1734 кв. килом. озер.), 195593 ж.; главный городъ Фалунъ.

Коппе 1) Іоганнъ Готлибъ, сельскій хозяинъ, род. въ 1782 г. въ Беесдау, въ Пруссіи, ум. тамъ-же въ 1863 г.; былъ преподавателемъ сельско-хозяйств. академіи и управляющимъ различными государств. прусскими и частными помѣстьями; въ своихъ соч.—„Revision der Ackerbausysteme", „Anleitung zu einem neuen vortheilhaften Betrieb der Landwirthschaft",—привлекшими къ себѣ живое общественное вниманіе, онъ явился горячимъ и талантливымъ защитникомъ новаго агрономическаго ученія Альбрехта Тэра (см. это слово); изъ др. его трудовъ заслуж. вниманія: Beiträge zur Beantwortung der Frage: Sind grosse oder kleine Landgüter zweckmässiger". 2) К., Франсуа, одинъ изъ популярнѣйшихъ поэтовъ современ. Франціи, родился въ 1842 г. въ Парижѣ, образованіе получилъ въ лицеѣ св. Людовика, но по слабости здоровья вышелъ до окончанія курса и, занявши очень скромную должность въ воен. министерствѣ, всецѣло предался чтенію и первымъ робкимъ поэтич. опытамъ. До 1860 г. К. жегъ свои произведенія, не вѣря въ ихъ серіозное значеніе; въ эт. году онъ сдѣлался членомъ литерат. кружка „Парисъ", руководимаго извѣстнымъ поэтомъ Леконтъ-де-Лиллемъ, выработалъ и усовершенствовалъ свой стихъ и рѣшился выступить на литерат. поприще. Уже первые сборники стихотвореній К. „Reliquaire" и „Intimités", гдѣ въ чудныхъ, гармонич. строфахъ воспѣвается любовь поэта, доставили автору почетную извѣстность и упрочили его литерат. положеніе въ средѣ любимѣйшихъ поэтовъ юной Франціи. Цѣлый рядъ послѣдующихъ сборниковъ, выходившихъ подъ самыми разнообразными заглавіями („Cahier rouge", „Recits et Elégies", „Promenades et Interieurs", „Recits épiquets", „Recites modernes", „Les humbles"), драматич. произведенія (историч. драма „Severo Torelli", „M-me de Maintenon") и особенно комедія „Le passant", имѣвшая огромный успѣхъ, отчасти благодаря блестящей игрѣ Сары Бернаръ, отвели К. второе мѣсто послѣ маститаго корифея новѣйшей французской поэзіи, Виктора Гюго, и содѣйствовали избранію его въ члены франц. академіи въ 1884 г. Соединяя блестящую поэтич. форму съ глубиною чувства и живымъ интересомъ содержанія, К. рисуетъ яркія жанровыя картинки изъ бѣдной, сѣренькой жизни.

Коппель, Эльфельдъ, Францъ, нѣмецк. писатель и поэтъ, род. въ 1838 г., проф. исторіи культуры при дрезденск. политехнич. школѣ; написалъ юмористич. поэму „Cervantes auf der Fahrt" (1865), много драмат. произведеній и романовъ.

Копперополисъ (Copperopolis), городъ въ сѣверо-америк. штатѣ Калифорнія, у подошвы Sierra-Невады, къ зап. отъ Штоктона; богатые мѣдные рудники (откр. въ 1860 г.).

Копперхидсъ (Copperheads), т. е. мѣдноголовые, въ Соед. Шт. с. Америки названіе партіи демократовъ, противившихся насильств. подчиненію Ю.-Ам. Штатовъ во время междоусоб. войны 1861—65 гг.

Коппъ 1) (Корр), Іосифъ Евтихій, выдающійся швейцарскій историкъ, р. въ 1793 г.; съ 1819 г. преподавалъ греч. языкъ въ люцернскомъ лицеѣ; съ 1835—1845 несъ обществ. службу въ разныхъ учрежденіяхъ республики, причемъ, не смотря на свои консервативно-католическія убѣжденія, заявилъ себя противникомъ іезуитовъ, которыхъ называлъ „источникомъ еще неисчисленныхъ бѣдствій"; съ 1845 г. удалился въ частную жизнь, занялся историч. изысканіями, преимуществ. разработкой архивовъ, для чего предпринималъ путешествія въ Вѣну и въ Римъ; съ 1848 г. членъ-корреспондентъ берлинской, съ 1849 г.—[illegible]ской академіи; ум. въ 1866 г.; тщательнымъ изученіемъ старинныхъ источниковъ К. создалъ эпоху въ исторіи происхожденія Швейцаріи; онъ доказалъ неосновательность сказаній о рютлинскомъ союзѣ, о Теллѣ, объ изгнаніи Фогтовъ и собственными изслѣдованіями въ этомъ направленіи положилъ краеугольный камень достовѣрной исторіи происхожденія государства. При обширной учености К. не обладалъ литерат. талантомъ; изложеніе его темно и многорѣчиво. Глав. его соч.: „Исторія швейцарскихъ союзовъ". 2) К. (герм.), химикъ, род. въ 1817 г. въ Ганау, съ 1843 г. проф. въ Гисенѣ, съ 1864 г. въ Гейдельбергѣ; глав. произведеніе: „Geschichte der Chemie". 3) К., Ульрихъ Фридр., палеографъ, род. въ 1762 г. въ Касселѣ, съ 1802—4 г. директоръ придвор. архива, ум. въ 1834 г.; лучш. произведеніе: „Palaeographia critica".

Копрейницъ (мадьяр. Koprocza), королев. вольный городъ въ кроатскомъ комитатѣ Крейцѣ, на рѣкѣ К., 6027 ж.

Копрживница, посадъ Радомской губ.; 1978 ж.

Копролиты (греч.), окаменѣлыя изверженія допотопныхъ животныхъ, свидѣтельствующія о строеніи и пищѣ этихъ животныхъ. Этимъ именемъ ошибочно иногда назыв. фосфориты.

Копронимъ (греч.), прозваніе, данное визант. имп. Константину V.

Копръ 1) серпникъ, бабья соль (crithmum maritimum), раст. изъ сем. umbelliferae, ростетъ по скалистымъ берегамъ Чернаго и др. южныхъ морей; листья, немного соленые и горькіе, употреб. въ медицинѣ. Въ Англіи трава, корень и плоды употребляются какъ овощь. 2) К., древній Ateuchus sacer, жукъ сем. пластинчатоусыхъ, водится по берегамъ Средизем. моря, имѣетъ полукруглую голову съ 6 рубцами на переднемъ краю, 9-ти члениcтые сяжки, переднія ноги безъ лапокъ, но съ пальцеобразными зубцами, плоское блестящее черное тѣло; голова, ноги и туловище самокъ окаймляются черной бахромой. Самки кладутъ по одному яйцу въ нарочно скатанный навозный шаръ, который тщательно запрятывается въ приготовленный ходъ. Въ заботахъ о будущемъ потомствѣ проходитъ вся жизнь К., который умираетъ съ окончаніемъ кладки яицъ. Древніе египтяне видѣли въ К. образъ вселенной, солнца и воина, потому изображали его на памятникахъ и ставили въ своихъ храмахъ, Scarabaea, высѣчен. изъ камня, колоссал. изобр. копровъ.

Коптегъ (горн.), недожженная руда; при пожегѣ ея въ кучахъ—верхній слой.

Коптильня, строеніе для копченья мяса, рыбы и пр.—*Коптильный заводъ*, гдѣ жгутъ, т. е. выдѣлываютъ сажу.

Коптосъ, въ древности гор. въ верх. Египтѣ, на прав. берегу Нила, главное складочное мѣсто для инд. и араб. товаровъ.

Коптскій языкъ былъ распространенъ въ Египтѣ со II до XVII в. (въ X. в. началъ вытѣсняться араб. языкомъ); онъ родственъ древне-египетскому, частью семитическому; содерж. также много словъ греческ. (алфавитъ же К.—нѣсколько видоизмѣненный и дополнен. греч. алфав.); распадался на 3 нарѣчія: мемфисское, ѳивское и сѣверное (нарѣчіе коптовъ). К. литература содерж. исключит. книги теологич. содержанія изъ эпохи первыхъ вѣковъ христіанства. К. яз. им. въ наст. время большое значеніе, такъ какъ даетъ глав. ключъ къ разбору древне-египетск. надписей.

Копты, племя въ Египтѣ, христіанскіе потомки древн. египтянъ, особ. хорошо сохранились въ верх. и сред. Египтѣ; сродство ихъ съ древн. египтян. выраж. въ слѣдующ.: они имѣютъ широкій, низкій лобъ, черные слегка курчавые волосы, продолговатые, сверкающіе, черные глаза, больш. ч. прямой носъ; цвѣтъ лица—желтовато-коричневый; К. угрюмы, недовѣрчивы, жадны (такой характеръ выработался у нихъ исторически, вслѣд. постоян. гоненій и преслѣдованій, кот. они подвергались со времени господства арабовъ вплоть до 19 ст.); заним. торговлей, ремеслами; извѣстны также, какъ поддѣлыватели древностей. Образов. у К. дается только мальчик. и ограничив. изученіемъ библіи, молитвъ и начальной ариѳметики. Въ наст. время ихъ насчитыв. всего около 500 000 ч. (прежде они составляли главное населеніе страны). По вѣроисп. К. принадлеж. къ монофизической сектѣ, возникшей въ V в., и очень враждебно относятся къ друг. христ.; глава К. церкви—патріархъ, живущій въ Александріи; онъ назначаетъ патріарха абиссинскаго и 12 епископовъ.

Копулировка, см. прививка.

Копуляція, коньюгація, соединеніе (въ ботаникѣ), простѣйшая форма половаго размноженія зигоспоровыхъ, при которой 2 однородныя клѣтки соприкасаются для смѣшенія плазмы. Копулирующія клѣтки могутъ во время процесса оставаться неподвижными, напр. у коньюгатовъ и зигомицетовъ, или подвижными, напр. у зооспоровыхъ.

Копчи, или Иманъ-Куль, озеро въ Акмолинской обл., Кокчетавс. окр., близъ горъ Иманъ-Тау; площ=39½ кв. в.; глуб. до 70 ф.; приним. р. Бабыкъ (съ вост. ст.); выпуск. р. Бурлукъ, пр. Ишима; оз. обильно рыбою.

Копчикъ, дер. Конгурск. у., Пермск. г., 125 ж. при р. Чусовой; замѣчательна тѣмъ, что въ ней и по сіе время живутъ ясашные вогулы, первые обитатели этихъ мѣстъ.

Копъ, голландская хлѣбная мѣра=1 литру.

Копъ, Чарльзъ Вестъ, англійскій живописецъ, сынъ и ученикъ пейзажиста Чарльза К., род. въ 1811 г.; дополнилъ начатое въ Лондонѣ художеств. образованіе путешествіемъ въ Италію; съ 1867 г. по 1874 г. былъ професс. лондонск. акад. худож. Его жанровыя и историч. картины очень многочисленны и отличаются превосход. художествен. характеристикой и блестящимъ колоритомъ; лучш. изъ нихъ: „Внутренность итальянской гостинницы“, „Дѣти Карла I“, „Лиръ и Корделія“ и др.; замѣчательны также его фрески въ зданіи англ. парламента, изображающія дарованіе Эдуардомъ III сыну своему, „Черному принцу“, ордена Подвязки; К. извѣстенъ также какъ прекрасный граверъ.

Копыстенскій, Захарія, кіевскій іеромонахъ, ревностный дѣятель православной богословско-литературной полемики, вызванной Брестской уніей въ юго-западной Руси, ум. въ 1627 г. Изъ полемич. соч К. извѣстны: „Палинодія“, обширный трактатъ противъ уніи, и книга „О вѣрѣ единой“.

Копысь, заштатн. гор. Могилевской губ., Горецкаго у.; на лѣв. бер. р. Днѣпра; 3393 ж., изъ котор. большинство евреи. Въ 1116 г. К. былъ въ числѣ городовъ, завоеван. Владиміромъ Мономахомъ во время войны его съ Глѣбомъ Всеволодовичемъ; съ средины XII ст. до XVI о немъ нѣтъ извѣстій; въ XVI и XVII ст. подвергался част. опустошеніямъ то со стороны поляковъ и литовцевъ, то русскихъ, то казаковъ; въ 1708 г. его заним. рус. и швед. войска; съ 1777—1796 г. и въ 1802—1861 г. былъ уѣзд. гор. Въ 1812 г. партизанъ Давыдовъ, ворвавшись въ К., взялъ въ плѣнъ мног. французовъ, переправлявшихся здѣсь чрезъ Днѣпръ, и отбилъ франц. обозъ.

Копытная болѣзнь, злокачественная болѣзнь барановъ и овецъ, характеризующаяся хромотой. При этой болѣзни конечности напухаютъ, въ расщелинахъ копытъ образуются гнойныя язвы и копыта отпадаютъ. Примочка копытъ смѣсью хлорист. извести съ водою считается лучшимъ средствомъ противъ К. б.

Копытникъ (Asarum europaeum), водолей, подъ-

орѣшникъ, растеніе изъ сем. Aristolochiaceae, дикорастущее, имѣетъ ядовитыя свойства и сильный пряный запахъ. Корни до открытія ипекакуаны употреблялись, какъ рвотное.

Копытныя животныя, Ungulata, отдѣлъ млекопитающихъ съ короткимъ и толстымъ туловищемъ, длинной шеей, небольшой головой, часто вооруженной рогами или же большими зубами. Ихъ равной длины конечности снабжены пальцами, отъ 1 до 5, покрытыми копытами у высшихъ совершенно, у низшихъ только отчасти. Хвостъ не достаетъ земли, органы чувствъ хорошо развиты; коренные зубы приспособлены къ жеванію, рѣзцы—къ растительной пищѣ, клыки иногда очень развиты, скелетъ состоитъ изъ тяжелыхъ костей, ключицы не бываетъ. Одни изъ нихъ ведутъ жизнь земноводныхъ, другіе живутъ всегда на сушѣ, питаются растительной пищею, одна лишь свинья всеядна. Всѣ животныя этого отдѣла довольно крупнаго размѣра, въ связи съ чѣмъ стоитъ рождаемость по одному дѣтенышу; одна лишь свинья рождаетъ по нѣскольку заразъ. Къ К. ж. относятся три отряда: однокопытныя, двукопытныя и многокопытныя.

Копыто 1) роговой покровъ на крайнихъ суставахъ пальцевъ копытныхъ млекопитающихъ. 2) К. **львиное** (Leontice leontopetalum), восточная мыльнянка, рѣпа свиная, отечество—Грецiя и Мал. Азія. Корни его, назыв. aslap, идутъ для очищенія или мытья самыхъ тонкихъ кашемировыхъ тканей, откуда и названіе — восточная мыльнянка. Турки употребляютъ к. л. какъ противоядіе отъ опіума.

Копье, орудіе нападенія для конницы, какъ пика (см. это слово) для пѣхоты; до введенія огнестрѣл. оружія составляло главное оружіе на войнѣ; состоитъ изъ древка и желѣзнаго наконечника. Древніе греки и римляне употребляли длинныя К. Въ средн. вѣка копья рыцарей достигали длины 7—8 арш., затѣмъ они совершенно вышли изъ употребленія, оставшись только у славянск. народовъ, перенявшихъ этотъ родъ оружія у татаръ. Въ старину русскія К дѣлались съ трехъ или четырехгран. металлич. наконечникомъ, называвшимся *пе́ромъ*; перо посредствомъ *яблока* (шара) прикрѣплялось къ *тулеѣ*—трубкѣ для насаживанія на древко или *ратовище*, свободный тупой конецъ котораго имѣлъ металлич. оковку — *подтокъ*. Перо, яблоко и тулея иногда наводились золотомъ, подъ тулеей прикрѣплялась бахрома, древко перевивалось галуномъ. Теперь копье—отличительное оружіе нашихъ казаковъ. Съ конца XVIII-го вѣка К. стало опять вводиться въ зап.-европ. войскахъ (у ланьсеровъ или улановъ).

Кора 1) (Cora), Гвидо, итал. географъ, род. въ Туринѣ въ 1851 г.; въ 1870—72 г. занимался въ Германіи изученіемъ географич. наукъ; въ 1873 г., по возвращ. на родину, началъ издавать Cosmos; въ 1874 и 1876 г. совершилъ путешествія съ научной цѣлью въ Корфу, Эпиръ и сѣв. Африку; съ 1884 г. издаетъ „Annuario geographiafico". 2) К. (ботан.) часть стебля, лежащая снаружи отъ камбіальнаго кольца (см. ткани); она состоитъ изъ двухъ слоевъ: *первичной коры* и *лубяной ткани*, назыв. *флоемой* (см. это слово). Первичная кора лежитъ въ стеблѣ непосредственно подъ эпидермисомъ. Ея клѣтки часто видоизмѣняются и даютъ разные виды под-эпидермальныхъ тканей, носящихъ названіе *гиподермъ*; къ таковымъ относятъ *колленхима* (см. э. сл), *склеренхима* (см. это слово) и *перидерма* (см. это слово). Лубян. ткань, лежащая подъ первичной корою, состоитъ изъ *лубяныхъ волоконъ*, клѣтокъ съ утолщенными, слоистыми, древеснѣющими только въ наружныхъ слояхъ стѣнками и залегающими между ними клѣтками *лубяной паренхимы*, *рышетчатыми трубками* и *сосудами* Ткани коры—продуктъ дѣятельности *камбія*, тканеобразователя. Слои коры постоянно наростаютъ отъ центра къ периферіи такимъ образомъ, что болѣе старые слои наружные, болѣе молодые—внутренніе. Вслѣд. постояннаго наростанія слоевъ изнутри, наружные слои коры даютъ трещины, которыя ясно видны на стволахъ. Въ тканяхъ коры межклѣтныя пространства иногда значительно видоизмѣняются, образуя *смоляные ходы* (см. это сл.), или нѣкот. клѣтки сильно разростаются, вѣтвятся, образуя *млечные сосуды* (см. это сл.). Присутствіе смоляныхъ ходовъ и млечныхъ сосудовъ, содержащихъ смолы, алколоиды и др. вещества, обусловливаетъ знач. коры мног. породъ дер. въ техникѣ

Корабельная 1) бухта, на Лапланд. бер. сѣв. Ледов. ок.; см. Териберская губа. 2) К. пахта, мысъ, на Лапланд. бер. Ледов. ок., къ с.-з. отъ о. Нокуева, Арханг. губ.; 300 ф. выс. 3) К. корга, каменистая мель въ юго.-зап. части Кольск. зал., въ Ледовитомъ океанѣ.

Корабельникъ, золотой корабельный, старый русскій червонецъ.

Корабельные документы, обязательные для русскихъ торговыхъ судовъ, состоятъ изъ *к—ой крѣпости*, *патента на плаваніе* подъ русскимъ флагомъ, списка корабельныхъ служителей или *судовой роли* и *таможеннаго паспорта* К. крѣпость свидѣтельствуетъ право собственности хозяина на судно и передается вмѣстѣ съ отчужденіемъ послѣдняго; въ ней указывается мѣра корабля, его вмѣстимость, время и мѣсто построенія, матеріалъ судна и родъ корабля, затѣмъ удостовѣряется, что слѣдуемыя деньги за постройку судна уплачены; патентъ выдается исключительно русскимъ подданнымъ, по внесеніи судна въ корабельный списокъ одного изъ русск. портовъ и по представленіи удостовѣренія объ освидѣтельствованіи прочности и годности судна и мѣрительн. свидѣтельства о вмѣстимости. Таможенный паспортъ возобновляется при каждомъ рейсѣ.—*К. инженеры*, спеціалисты, занимающіеся кораблестроеніемъ; особый корпусъ К. и. учрежденъ въ Россіи въ 1826 г.—*К—ный мысъ*, на Терск. бер. Бѣлаго моря, Архангельской губ.; отлогъ, составляетъ сѣверное плечо р. Паной.

Корабельщикъ, по русск. торгов. праву лице, завѣдующее торговымъ мореходнымъ кораблемъ; онъ избирается судохозяиномъ изъ шкиперовъ, отвѣтствуетъ за безопасность экипажа и сохранность груза, только въ случаѣ крайности имѣетъ право отступить отъ кратчайшаго пути къ мѣсту назначенія для производства необходимыхъ большихъ починокъ въ кораблѣ или пріобрѣтенія продовольствія для экипажа; въ правѣ, въ случаѣ истощенія наличныхъ средствъ, заключить заемъ подъ залогъ судна или части груза, продать самый ко-

рабль или часть товаровъ; въ послѣднемъ случаѣ онъ однако обязанъ вознаградить товаро-отправителя по стоимости товара на мѣстѣ назначенія; находясь въ крайности и встрѣтивъ корабль, имѣющій излишекъ продовольствія, К. можетъ взять необходимое количество провіанта силой, если другой К., „презрѣвъ правила человѣколюбія, отказалъ въ добровольной помощи“ (ст. 387 ч. 2 т. XI по продолж. 1887 г.).

Кораблекрушеніе, гибель судна вслѣд. поврежденія частей волнами, подводными камнями, другимъ кораблемъ (при столкновеніяхъ или инымъ образомъ); вызывается незнаніемъ мѣстности, неопытностью или неосторожностью капитана, далѣе, туманами, не позволяющими разсмотрѣть очертаніе близкаго берега или замѣтить приближающееся судно. Для предупрежденія К—ій служатъ *маяки* (см. это слово), указывающіе опасныя мѣста, метеорологическія наблюденія, нерѣдко дающія возможность заранѣе предвидѣть наступленіе бури; съ другой стороны, система сигналовъ на самыхъ корабляхъ, особ. важная для предотвращенія столкновеній и для своевремен. помощи въ несчастіи. Число К—ій значительно колеблется въ зависимости отъ силы и направленія вѣтровъ въ тотъ или другой годъ; такъ, въ 1886 г. у морск. береговъ Германіи потерпѣли крушеніе 226 судовъ, въ 1887 г. — 321. Каждый обязанъ прилагать крайнее стараніе къ оказанію помощи гибнущему кораблю и спасенію людей и груза. За спасеніе и сбереженіе товаровъ и принадлежностей судна при крушеніи выдается по русск. торг. праву (ст. 500 ч. 2 т. XI) денежн. награда въ размѣрѣ четвертой доли цѣнности спасеннаго, если крушеніе произошло на разстояніи версты и болѣе отъ берега, и шестой доли, если ближе одной версты.

Кораблики 1) К. перламутровый, Nautilus pompilius, имѣетъ бѣлую перламутрово-блестящую желт. съ полосами раковину; встрѣч. у Моллукскихъ и Гебридскихъ о-въ. Къ этому сем. относ. б. 800 видовъ, населявшихъ нѣкогда моря и теперь встрѣчающ. только въ ископаемомъ видѣ въ юрской и мѣловой фармац., напр. многоч. аммониты (ammonites). 2) К., по алеутски *Тангинахъ*, остр. въ Алеутской грядѣ, изъ группы Лисьихъ, въ Умнакск. прол. (въ Сѣв. Амер.); на юж. стор. о. пещера съ сохранившимися въ сидяч. полож. трупами алеутовъ.

Корабль 1) судно, могущее поднять не менѣе 100 тоннъ груза. По роду двигателей раздѣляются на гребныя, парусныя и паровыя суда, по своему назначенію—на торговыя и военныя, по мѣсту плаванія—на рѣчныя и морскія суда. Гребныя суда (галеры и пр.) въ наст. время не употребляются; парусныя суда, смотря по устройству и размѣрамъ, носятъ назв. фрегатовъ, яхтъ, бриговъ и проч.; самыя большія изъ нихъ—клипперы, кот. подымаютъ значительный грузъ, плаваютъ по океанамъ и обладаютъ сравнительно большой скоростью (напр. рейсъ отъ Нью-Іорка въ Мельбурнъ совершаютъ въ 61 день). Иногда парусныя суда имѣютъ и небольшія паровыя машины. Точно также паровыя суда пароходы, нерѣдко снабжаются небольшимъ *такелажемъ*, т. е., системой парусовъ на случай поломки машины. Рѣчныя суда имѣютъ дно болѣе или менѣе плоское, тогда какъ въ морскихъ стѣнки ко дну съуж., и дно окан. ребромъ въ длину судна. Сборку К—я начинаютъ съ устройства нижней продольной основы его—киля, состоящаго изъ желѣзной или деревянной балки, къ килю примыкаютъ съ одной стороны переднее вогнутое ребро—*форштевень* и съ другой стороны заднее ребро—*ахтерштевень*. Корпусъ судна состоитъ изъ двойныхъ балокъ, имѣющихъ форму поперечныхъ сѣченій судна и наз. *шпангоутами*. Шпангоуты прикрѣпляются къ килю на извѣстномъ разстояніи другъ отъ друга, для большей легкости К-я и протока воздуха; они прижимаются къ килю длинной балкой и связываются болтами. По высотѣ шпангоуты схватываются двумя рядами продольныхъ балокъ, противоположныя вѣтви шпангоутовъ соедин. поперечными балками, бимсами, служащими вмѣстѣ съ тѣмъ основаніемъ палубы. Такимъ образомъ, получается прочный остовъ судна. Послѣ этого остовъ обшиваютъ досками снаружи и изнутри и набираютъ по балкамъ полы или палубу. Для предохраненія судна отъ гніенія и течи дерево К—ля осмаливается, швы обшивки проконопачиваются пенькой со смолою. Далѣе нижняя часть корпуса одѣвается мѣдной, цинковой или бронзовой обшивкой.—Въ желѣзныхъ судахъ киль бываетъ или изъ одной желѣзной балки или склепывается изъ нѣсколькихъ листовъ. Въ очень большихъ судахъ вмѣсто одного иногда строятъ нѣсколько килей боковыхъ, 2 или 4. Къ килю приклепываются весьма прочные форштевень и ахтерштевень, въ послѣднемъ имѣется отверстіе для пропуска винтоваго вала и самаго винта. Шпангоуты дѣлаются изъ угловаго желѣза, причемъ нѣсколько угольниковъ склепываются вмѣстѣ. Въ броненосцахъ киль и та балка, которая прижимаетъ къ нему шпангоутъ, составляютъ одно цѣлое—высокую плиту, а къ ней приклепаны горизонтальные листы для обшивки и шпангоута. Снаружи и изнутри шпангоуты обшиваются желѣзными или стальными листами. Броненосцы кромѣ наружной обшивки внутри обшиваются весьма прочными панцырными плитами. Такія суда для крѣпости имѣютъ еще балки вдоль судна, параллельно килю. При такомъ устройствѣ все пустое пространство между обшивками раздѣляется на отдѣльныя непроницаемыя для воды клѣтки. Точно также вся внутренность судна продольными и поперечными перегородками раздѣляется на отдѣльныя непроницаемыя камеры. Эти перегородки вмѣстѣ съ тѣмъ значительно укрѣпляютъ самый корпусъ. Такое устройство устран. возм. затоп. судна въ случаѣ, если какая-либо стѣнка его будетъ пробита ядромъ или торпедой.—Парусные К-ли бываютъ трех-, двух- и одно-мачтовые; въ трехмачтовомъ К-лѣ средняя мачта самая большая, она наз. *гротъ-мачтой*, передняя, *фокъ-мачта*,—средняя по величинѣ, задняя, *бизань-мачта*,—наименьшая; для удлиненія мачтъ употребляются приставки—*стеньги* (первыя приставки) и *брамъ-стеньги* (вторыя приставки); приставки по желанію могутъ быть подняты и опущены. Паруса крѣпятся на горизонтально привѣшиваемыхъ брускахъ-*реяхъ*—къ мачтамъ по 4 прямыхъ на гротъ- и фокъ-мачтахъ и въ числѣ 3 прямыхъ и одного косаго (котръ-бизань) къ бизань-мачтѣ; на стеньгахъ поднимаютъ *марсели*, на брамъ-стеньгахъ—*брамсели*. Жизнь на К—лѣ со-

средоточивается на палубѣ; мѣсто отъ носа до фокъ-мачты, если оно крыто, служитъ для помѣщенія матросовъ (*бакъ*), между фокъ и гротъ-мачтами стоятъ большіе катеры (на большихъ пассажир. пароходахъ—всѣ), малые висятъ на *боканцахъ* такъ, чтобы ихъ можно было легко спустить въ воду. Мѣсто между гротъ-и бизань-мачтами (прежніе *шханцы*) считается наиболѣе почетнымъ; впереди бизань-мачты устроено рулевое колесо (штурвалъ); въ кормовой части обыкновенно расположена каютъ-компанія. Для управленія К. устраиваются б. ч. особенные капитанскіе мостки (прежній *кубрикъ*), на кот. находится компасъ, рупоры и телеграфный аппаратъ, соедин. мостки съ машиной, рулевымъ колесомъ, если оно не тутъ-же, и др. частями судна. Отверстія въ палубѣ, *люки*, ведутъ по лѣстницамъ въ нижную часть К., гдѣ расположены *трюмъ* для товаровъ, нѣкоторыя каюты и различныя другія помѣщенія. На военныхъ К—лях кромѣ верхней палубы имѣется еще одна или двѣ среднихъ (*ганъ-декъ*, *опонъ-декъ*), на кот. устроены баттареи.—Для входа на К. съ боковъ прот. гротъ-мачты привѣшиваются *трапы*.—Исторію и статистику кораблестроенія см. при сл. флотъ.

Коравка, бревна съ корою, сплав. по Днѣпру.

Кораисъ (Koraïs), Адамантіосъ, извѣстный эллинистъ, одинъ изъ главныхъ дѣятелей эпохи возрожденія новогреч. литературы, род. въ 1748 г. въ Смирнѣ, спеціально занимался изученіемъ древнихъ и новыхъ языковъ, затѣмъ по желанію отца изучалъ коммерч. науки въ Амстердамѣ, съ 1782 г. изуч. въ Монпелье медицину и естествовѣдѣніе, съ 1788 г. поселился въ Петербургѣ, гдѣ и ум. въ 1833 г. Среди чужаго народа К. сохранилъ дѣятельную любовь къ своей угнетенной родинѣ и ея высшимъ интересамъ. Непрерывная ученая и писательская дѣятельность всей его жизни стремилась къ пробужденію лучшихъ гражданскихъ чувствъ въ своихъ соотечественникахъ и къ возрожденію греч. церкви, школы, науки и политич. независимости. Главную цѣль его научныхъ трудовъ составляло усовершенствованіе и развитіе греч. народ. языка до гибкости и выразительности литератур. органа; границы, очерченныя имъ въ этомъ направленіи, и донынѣ въ существенныхъ частяхъ сохранили свое значеніе. Обширная эрудиція К. по всей широкой области классич. археологіи особенно рельефно выступаетъ въ его изданіяхъ греч. классиковъ. Весьма цѣнны труды К. по исторіи и лексикографіи новогреч. яз.: „Ἀtakta, ou mélanges sur la littérature grecque moderne“. Политич. воззрѣнія и стремленія К. изложены въ его соч.: „Mémoire sur l'état actuel de la civilisation de la Grèce“.

Кораксъ (Corax), знаменитый сиракузскій ораторъ, исключительно благодаря своему ораторскому таланту долго стоявшій во главѣ сиракузск. республики послѣ смерти Гіерона и, вѣроятно, послѣ изгнанія Ѳразибула (466 до Р. Х.); считается у грековъ, вмѣстѣ со своимъ сыномъ Тизіемъ, изобрѣтателемъ риторич. искус.; напис. первую реторику.

Коралинъ, см. розолевая кислота.

Кораллитъ, ископаемый кораллъ.

Коралловая ехидна, Elaps coralliņus, безвредная **змѣя сем. ехидновыхъ**, блестящаго краснаго цв., съ поперечн. черн. полосами, достигаетъ 2 ф. дл., живетъ въ б. лѣсахъ Южн. Америки, питается муравьями и термитами.

Коралловидный рогатикъ, Clavaria Corailoides, грибъ рода Clavariacei; имѣетъ видъ сильно вѣтвистаго бѣлаго кустика, съ полыми и ломкими вѣтвями, который осенью встрѣчается въ сырыхъ лѣс.; съѣдобенъ.

Коралловое море, часть Вел. ок., меж. Ново-Гебредскими островами и Новоголландскимъ рифомъ (въ Австраліи); оч. богато кораллами.

Коралловые острова и рифы, результаты отложеній цѣлаго ряда поколѣній коралловыхъ колоній (см. кораллы); встрѣч. въ теплыхъ моряхъ въ поясѣ между 28° с. ш. и 28° ю. ш. Особенно много ихъ въ Вел. ок., у вост. бер. Австраліи; въ Атлантич. ок. къ К. о—вамъ принад. Бермудск. и др.

Коралловый известнякъ, известнякъ, содержащ. остатки коралловыхъ полипняковъ, глав. образ. встрѣчается въ юрской формаціи.

Кораллы, коралловый полипнякъ, плотный известковый остовъ колоніи полиповъ, наружный видъ котораго зависитъ отъ способа размноженія полиповъ; образуетъ рифы и острова, употребляется, какъ известнякъ, для построекъ и нѣкоторые, въ особенности *К. красный* (Corallium rubrum), для украшеній. Этотъ послѣдній встрѣч. въ Средиз. и Адріат. моряхъ, глав. обр. у береговъ Италіи, Алжира и Туниса, гдѣ добывается водолазами или вылавливается сѣтями; изъ него приготовляютъ бусы, запонки и т. п. вещи.

Корана, прав. прит. Кульпы въ Кроаціи, впадаетъ послѣ 145 км. теченія близъ Карлштадта.

Коранасы, племя готтентотовъ, живущее вдоль верхняго и средняго теченія Оранжевой рѣки (въ юж. Африкѣ), см. готтентоты.

Коранда 1) К. старшій, гусситскій писатель и дѣятель XV в., сперва былъ священникомъ въ Пильзенѣ и рано выдвинулся дѣятельной агитаціей въ пользу гусситовъ и бурнымъ, увлекательнымъ краснорѣчіемъ. Въ 1419 г. К. примкнулъ къ таборитскимъ войскамъ и неотлучно сопровождалъ ихъ, напутствуя и вдохновляя къ борьбѣ съ католицизмомъ силою своей вызывающей проповѣди. Изъ сочинен. К. не сохранилось ни одного. Во время католич. реакціи К. въ 1437 г. запретили проповѣдывать и подъ страхомъ утопленія покидать Таборъ. Въ 1452 г., по взятіи Табора Юріемъ Подѣбрадомъ, К. вмѣстѣ съ другими главными таборитскими священниками былъ подвергнутъ пожизненному заточенію. 2) К. младшій, Вацлавъ, по лат. Wenceslaus Korandiceus, ревностный поборникъ гусситства, извѣстный своими чешскими полемич. трактатами, р. ок. 1424 г., ум. въ 1519 г.

Коранъ (арабск. Khoran или съ членомъ al Khoran, „чтеніе“, т. е. чтеніе книгъ божественнаго откровенія), священная книга магометанъ, написанная на араб. яз. и содержащая откровеніе Магомета. К. составленъ тестемъ и преемникомъ Магомета Абу-Бекромъ по изустнымъ преданіямъ правовѣрныхъ и случайно сохранившимся записямъ и изданъ калифомъ Отманомъ въ оффиціальной редакціи. К. самъ приписываетъ себѣ непосредственное божественное происхожденіе и, по магометанскому религіозному преданію, первая редакція К., начер-

танная искони, хранилась на седьмомъ небѣ до благодатной Cellat al Kadr, т. е. „ночи рѣшенія“ въ мѣсяцѣ Рамазанѣ, начиная съ которой архангелъ Гавріилъ по частямъ сообщалъ К. Магомету. Въ настоящей редакціи К. состоитъ изъ 114 *суръ* или главъ весьма различнаго объема. Заглавія суръ темны, имѣютъ мало связи съ ихъ содержаніемъ, иногда совершенно случайно выбраны и произведены отъ какого-нибудь слова, встрѣчающагося въ текстѣ. К. не содержитъ систематич. изложенія религіоз. или нравств. ученія; даже содержаніе отдѣльныхъ суръ не представляетъ строгаго единства, такъ какъ при составленіи ихъ руководились часто внѣшними признаками, что и привело ко включенію неоднородныхъ частей въ одну рамку. Языкъ и изложеніе К. нерѣдко поражаютъ увлекател. вдохновеніемъ, но нерѣдко также утомляютъ однообразіемъ прозаическаго тона и безконечными повтореніями или несущественными варіантами. Содержаніе К. составляетъ не только религіозно-нравственное ученіе, но также предписанія по гражданск. и уголовному праву, далѣе предпис. гигіенич. и даже политич. характера,—все это въ формѣ повѣствованія, поученія, предложенія, порицанія, угрозы и обѣтованія, постоянно скрѣпляемыхъ Божьимъ именемъ. Въ К. замѣтно вліяніе іудейской и христіанской традицій, иногда и древнѣйшихъ арабскихъ сказаній. Толкованіе К. составляетъ одно изъ главныхъ отраслей арабской литературы. Чтеніе К. считается у магометанъ душеполезнымъ дѣломъ, и отдѣльныя изреченія К. имѣютъ значеніе молитвы, а при случаѣ—силу заклинанія и талисмана. Первое европейск. изданіе К., сдѣланное Паганини въ Венеціи въ нач. XVI в., было сожжено по папскому приказанію. Слѣдующ. выпущено было въ Гамбургѣ Гинкельманомъ въ 1694 г., и съ тѣхъ поръ К. неоднократно издавался въ разн. европ. государствахъ. Русскій переводъ К. сдѣланъ казанск. профессор. Казембекомъ (Спб., 1859 г.). На Востокѣ воспроизведеніе К. путемъ печати считается предосудительнымъ, но въ новѣйшее время появилось нѣск. литографирован. изданій К. въ Индіи.

Корато, городъ въ итал. провинціи Бари, окр. Барлетта, на югъ отъ Трани, 33258 ж.; произв. вина, масла; воздѣлыв. миндальнаго дерева.

Корей, сынъ Іезеара, изъ колѣна Левіина, недовольный преимуществами, котор. пользовался родъ Ааронова передъ остальн. левитами, соединился съ Даѳаномъ и Авирономъ (изъ колѣна Рувимова), собралъ вокругъ себя большое число недовольныхъ израильтянъ и возмутился противъ Моисея, за что былъ поглощенъ землею вмѣстѣ со своими приверженцами. Потомки К. или *кореиты*, иначе „сыны кореевы“, были впослѣдствіи привратниками при скиніи, а также музыкантами и пѣвцами; имъ приписываютъ 12 лучшихъ псалмовъ (42—49, 84, 85, 87 и 88). Однимъ изъ так. кореитовъ былъ прор. Самуилъ.

Корбельдъ (Corbould), семья англійск. живописцевъ. 1) Генри, сынъ пейзажиста и портретиста Ричарда К. (1757 — 1831), род. въ 1787 г.; по преимущ. иллюстраторъ, авторъ оригиналовъ для многихъ картин. коллекцій и лучшихъ гравюръ, изображающихъ античн. сюжеты; трудился 30 лѣтъ надъ рисунками древностей Британск. музея; ум. въ 1844 г. 2) К., Эдуардъ Генри, сынъ предыд., представитель историч. живописи, р. въ 1815 г.; писалъ сначала масляными красками, причемъ картины его удостоивались награжденія медалями, затѣмъ съ увлеченіемъ отдался акварельной живописи, въ кот. сдѣлался вполнѣ виртуозомъ, не смотря на необыкновенно большіе размѣры его картинъ; его акварели, превосходныя въ техническ. отношеніи, страдаютъ, однако, отсутствіемъ глубины чувства и мелодраматичностью сюжета. Лучшія его произв.: „Лондонская чума 1844 г.“, „Прекрасная Розамунда“, „Кентерберійскіе пилигримы“, „Смерть Артура“, сцена изъ оперы „Пророкъ“, циклъ иллюстрацій къ „Ундинѣ“ и др.

Корби (Corbie), гор. во франц. департ. Соммы; 4339 ж.; минер. воды; шерст. и бумаж. издѣлія. Въ сред. вѣка К. назыв. *Корбейа* (Corbeia); здѣсь находилось знаменитое бенедиктинское аббатство, основанное въ 662 г.

Корбиніанъ (Corbinianus), святой католич. церкви, род. въ 680 г. въ Шартрѣ (въ Галліи); на родинѣ былъ отшельникомъ и пользовался большимъ уваженіемъ Пипина и Карла Мартелла; съ 718 г. поселился въ Фрейзингѣ (въ Баваріи), построилъ тамъ церковь и занялся обращеніемъ въ христіанство мѣстнаго населенія; ум. въ 730 году; день памяти его 20 ноября.

Корбино, Жанъ Батистъ Жювеналь, графъ, генералъ-адъютантъ Наполеона I, род. въ 1776 г., ум. въ 1848 г. Въ кампанію 1812 г. онъ въ сраженіи при Полоцкѣ пробился чрезъ армію Чичагова и указалъ для главн. арміи Наполеона удобное мѣсто для переправы чрезъ Березину.

Корбуло (Corbulo), Гней Домицій, римскій полководецъ временъ Клавдія и Нерона, братъ Цезоніи, послѣдней жены Калигулы; съ 46 г. до Р. Х., при имп. Клавдіѣ—намѣстникъ въ нижней Германіи, гдѣ, чтобы занять праздныхъ солдатъ, затѣялъ проведеніе канала между Рейномъ и Маасомъ (Fossa Corbulonis), слѣды кот. находятъ и до сихъ поръ, и постройку укрѣпленій (Corbulonis monimentum), на кот., вѣроятно, впослѣдствіи возникъ городъ Гронингенъ. При Неронѣ былъ посланъ въ Арменію (58 г.), отторгъ ее отъ Парѳеніи и заставилъ армянск. царя Тиридата признать главенство римскаго императора. Слава К. возбудила зависть и опасенія Нерона, онъ былъ отозванъ въ Грецію, приговоренъ къ смерти (67 г.), и умертвилъ себя самъ, бросившись на собственн. мечъ въ Кенхреѣ (гавани Коринѳа). Дочь его была супругой имп. Домиціана.

Корбъ Іоганнъ, секретарь посольства, отправленнаго герм. имп. Леопольдомъ I (1658—1705) въ Россію, оставилъ цѣнное описаніе посольства подъ заглавіемъ: „Diarium itineris in Moscoviam“.

Корбьеръ (Corbière) 1) Жакъ Жозефъ Гильомъ Пьеръ, графъ де, франц. госуд. дѣятель, р. въ 1767 г., сначала былъ адвокатомъ въ Реннѣ, во время реставраціи былъ поочередно министромъ просвѣщенія, внутр. дѣлъ и государственнымъ министромъ, причемъ получилъ титулы графа и пэра; послѣ іюльск. революціи лишенъ достоинства пэра и удаленъ отъ дѣлъ; ум. въ 1853 г. 2) К., горная группа во французскомъ деп. Оды и восточныхъ Пиринеевъ, отроги восточныхъ Пиринеевъ; верш. Пюи-де Бюгарашъ им. 1231 м. в.

Корваколь, саксонецъ, былъ первымъ русскимъ придворнымъ живописцемъ при Аннѣ Іоанновнѣ, ум. въ 1752 г. Работы его: большой плафонъ въ Зимнемъ дворцѣ, портретъ Бирона и проч.

Корвей (Corvey), нѣкогда княжеское аббатство въ окр. Гёкстеръ, прусск. пров. Минденъ, на лѣв. бер. Везера, колонія монастыря Корби въ Пикардіи (поэт. К. наз. Corbeia nova); основ. въ 822 г.; Людовикъ Благочестивый пожалов. абб. большія земли и прерогативы; въ 1793 г. К. сдѣл. епископствомъ; въ 1803 г. секуляризировано и съ тѣхъ поръ принадлеж. разн. нѣмецк. владѣтелямъ, въ 1834 г. перешло къ принцу Виктору Гогенлоэ-Шиллингскому. Абб. К. славилось, какъ разсадникъ образованія и классич. наукъ.

Корветъ, трехмачтовое военное судно, съ пушками большею частью на верхней палубѣ, употребляется для рекогносцировокъ, конвоированія купеческихъ судовъ, посылокъ съ депешами и пр. Отличается отъ фрегата меньшими размѣрами.

Корвина (Corvina, сокращеніе Bibliotheca Corviniana), знаменитое собраніе книгъ и рукописей, изъ котор. многія снабжены великолѣпными миніатюрами, принадлежавшее венгерскому королю Матвѣю Корвину и находившееся въ крѣпости Офенѣ; библіотека эта разорена въ 16 ст., больш. часть книгъ попала въ Константинополь, причемъ часть послѣднихъ возвращена въ Венгрію въ видѣ подарка султана въ 1869 и 1877 гг. Во многихъ европейскихъ библіотекахъ можно найти рукописи, входившія нѣкогда въ составъ К.

Корвинусъ (Corvinus, собств. Rabener), Антонъ, нѣмецк. теологъ, род. въ 1501 г. въ Варбургѣ; какъ послѣдователь Лютера, въ 1523 г. былъ изгнанъ изъ монастыря Локкума, усердно агитировалъ въ пользу реформаціи, съ 1549 — 52 г. пробылъ въ заключеніи на Каленбергѣ и ум. въ 1553 г. въ Ганноверѣ.

Корвинъ 1) (Corvinus), прозваніе римлянина Марка Валерія Мессалы (см. Мессала) и венгерскаго короля Матвѣя 1 (см. Матвѣй). 2) К., Томасъ, американскій государствен. дѣятель, род. въ 1794 г., сначала адвокатъ, съ 1830 г. членъ конгресса, въ 1845 г. избранъ въ союзный сенатъ, съ 1850—53 г. министръ финансовъ, съ 1858—61 г. опять членъ палаты депутатовъ, затѣмъ посланникъ въ Мексикѣ до прибытія туда Максимиліана, ум. въ 1865 г. 3) К. Вержбицкій, Оттонъ Юлій Бернгардъ, нѣм. писатель, род. въ 1812 г. въ Гумбиненѣ, съ 1830 — 38 г. служилъ въ прусской военной службѣ, по выходѣ въ отставку посвят. себя литерат. занятіямъ, за дѣятельное участіе въ баденскомъ возстаніи 1849 г. приговоренъ къ смертной казни, но помилованъ и осужденъ на шестилѣтнее одиночное заключен., по отбытіи котор. съ 1855 г. жилъ въ Лондонѣ, съ 1874 г. въ Вертгеймѣ въ герц. баденскомъ, зат. въ Лейпцигѣ, ум. въ 1886 г. Важнѣйш. сочинен.: „Abriss der Geschichte der Niederlande bis auf Philipp II“; „Illustrirte Weltgeschichte“; „Die goldene Legende“; „Erinnerungen aus meinem Leben“. К. извѣстенъ въ техникѣ изобрѣтеніемъ гальванопластическаго способа изготовленія мозаичныхъ работъ по металлу, въ честь изобрѣтат. названныхъ *коринъелло* (corviniello).

Коргонскіе бѣлки, горный хребетъ Алтайской горной сист. въ Томской губ.; дл. его 100 в., вдоль хребта разстилаются возвышен. плоскогорія (сред. выс. 7000 ф.), имѣющія до 24 в. шир. и покрытыя почти круглый годъ снѣгомъ.

Коргонъ, р. Томской г., Бійскаго окр.; бер. нач. на сѣв. склонѣ Коргонск. бѣлковъ, впад. въ Чарышъ; дл. 60 в. Въ 10 вер. выше устья К. наход. знаменит. *Коргон. каменн. ломки*, гдѣ добываются брекчіи и сѣрофіолетовые порфиры, извѣст. подъ имен. К—скихъ яшмъ.

Коргуевъ, Павелъ Алексѣевичъ, одинъ изъ редакторовъ „Кронштадт. Вѣстн.“; по окончаніи курса въ офицерскихъ классахъ морскаго кадетск. корп. б. прикомандированъ къ Пулковской обсерваторіи, съ 1849 г. преподавалъ математику и физику въ штурманскомъ полуэкипажѣ, въ 1857 г. назначенъ помощн. астронома Кронштадтской обсерв., въ 1858 г. руководилъ хронометрической экспедиціей въ Ладожское оз., ум. въ 1877 г. Статьи К. помѣщались въ „Морскомъ Сборникѣ“ 50-хъ гг.: „О дѣйствіи земнаго магнетизма“, „Атмосфер. волны и барометрич. явленія“, „Способы проложенія дуги великаго круга“, „Исправленіе лунныхъ разстояній“, „О магнитныхъ свойствахъ желѣза“, „Вспомог. таблицы способа Сомнера“ и др.

Корда 1) Corda, Августъ Карлъ, ботаникъ, род. въ 1809 г. въ Рейхенбергѣ въ Богеміи; своей „Monographia Rhizospermarum et Hepaticarum“ (Прага, 1829 г.) обратилъ на себя вниманіе Гумбольдта, который и пригласилъ его въ Берлинъ. Здѣсь К. продолжалъ свои изслѣдованія по микроскопич. ботаникѣ, въ 1834 г. назначенъ былъ смотрителемъ пражскаго музея, а въ 1847 г. предпринялъ путешествіе въ Техасъ и на обратн. пути, въ 1849 г., погибъ отъ кораблекрушенія въ Атлантич. океанѣ. К. былъ однимъ изъ перв. ботаниковъ, точно изслѣдовавшихъ анатомич. строеніе ископаемыхъ растеній; онъ издалъ нѣсколько сочиненій, снабженныхъ великолѣпн. рисунками и имѣющихъ чрезвычайно важное значеніе для изученія тайнобрачныхъ. 2) К., веревка отъ 2—3 саж. длиною, употребл. при выѣздкѣ лошадей; на одномъ концѣ ея ремень съ пряжкой для пристегиванія къ уздечкѣ, на другомъ петля; по всему протяженію К. дѣлаются узлы для удобнаго удерживанія лошади въ случаѣ надобности. 3) К., линейная мѣра въ Испаніи ($= 3_{,229}$ саж.), Франціи ($= 2_{,74}$ саж.) и Сициліи ($= 15_{,82}$ саж.).

Кордаксъ, преимуществ. танецъ хора въ древне-греч. комедіи; исполнялся также актерами на сценѣ и отлич. неблагопристойнымъ характеромъ.

Кордебалетъ (фр.), общее названіе танцовщиковъ и танцовщицъ, танцующихъ въ балетѣ группами.

Кордебаталія, средняя часть флота, построеннаго въ одну линію или въ три колонны.

Кордегардія (франц.), гауптвахта, караульня, помѣщеніе для солдатъ, составляющихъ караулъ.

Кордейро, Луціано, разносторонній португальск. писатель, р. въ 1844 г., одинъ изъ основателей лиссабонскаго географич. общества, секретаремъ котораго состоитъ и до сихъ поръ; профес. философіи въ воен. коллегіи; публицистъ и авторъ многихъ политико-экономич., географич. и другихъ ученыхъ сочиненій, матеріаломъ для которыхъ послужило отчасти его путешествіе по Европѣ; написалъ так-

же „Livro de critica“ (1869—71) сборникъ остроумныхъ эстетико-критич. опытовъ.

Кордельеры (франц. cordeliers, „носящіе веревку“), во Франціи названіе францисканскихъ монаховъ тѣхъ конгрегацій, котор. соблюдали орденскій уставъ въ его первобытной суровой строгости. Названіе произошло отъ веревки, которою препоясывались ихъ власяницы. Во времена французской революціи К. назывались члены основаннаго въ 1790 г. отдѣленія якобинскаго клуба, принимавшіе участіе въ его засѣданіяхъ, но державшіеся болѣе радикальныхъ воззрѣній и опиравшіеся на низшіе слои народа. Засѣданія К. происходили въ францисканскомъ монастырѣ. Ихъ вожаками были Дантонъ, Демуленъ, Маратъ, Геберъ и Шометтъ. К. принимали особенно дѣятельное участіе въ упраздненіи королевской власти и учрежденіи республики, во времена конвента дѣлились властью съ якобинцами, образуя вмѣстѣ съ ними партію монтаньяровъ, но въ 1794 г. ихъ могущество было сломлено Робеспьеромъ, а вожаки партіи казнены 24 марта и 5 апрѣля того же года.

Кордецкій, Августинъ, пріоръ Ченстоховскаго монастыря. Въ 1655 г. К. съ горстью монаховъ геройски отстоялъ монастырь отъ войскъ Карла Густава, короля шведскаго, и тѣмъ способствовалъ возвращенію на польскій престолъ Яна Казимира.

Кордильеры, испанс. Кордильерасъ (Cordilleras), горная система на зап. Америки отъ С. Ледовитаго ок. до мыса Фровардъ, 15000 км. дл.; послѣ Гималайскихъ, высочайшія горы въ свѣтѣ; сост. большею частью изъ 2—3 горныхъ цѣпей, замыкающихъ долины или плоскогорія; образуютъ крутые склоны на зап. и даютъ многочисл. отроги на вост.; много вулкановъ потухшихъ и дѣйствующихъ; богаты благородными металлами, особенно К. Юж. Америки. К. оказываютъ сильное вліяніе на климатъ, естеств. произвед. и даже на торговыя сношенія Америки, отдѣляя ее отъ Великаго ок. К. можно раздѣлить на 5 горныхъ системъ: 1) К. *Южной Америки* или *Анды*, тянутся высокими параллельн. цѣпями (средняя высота 3000—3500 м.), идущими въ меридіональномъ направленіи; трудно проходимы (немногіе проходы на высотѣ 3—4000 м.), содержатъ 68 вулкановъ, изъ кот. половина дѣйствующихъ; распад. въ свою очередь на: a) *К. Патагоніи*; b) *К. Чили* (Аконкагуа 6834 м. выс.); c) *К. Перу* и *Боливіи*, тянутся 2 главными цѣпями, замыкающими Перуанское плоскогоріе, образуютъ высочайшій въ мірѣ дѣйствующій вулканъ Сагама—6415 м. выс.; d) *К. Квито* окруж. плоскогоріе Квито (Чимборазо—6310 м. в.); e) *К. Колумбіи* (Толима 5584 м. в.) 2) *К. Панамскаго перешейка* и *Гватемалы*, самыя низкія (200—600 м.); 3) *К. Средней Америки*, тянутся на 1500 км.; сред. выс. 2000 м. 4) *Мексиканскія К.* тянутся на 2000 км. въ дл. и 630 км. въ шир.; сред. выс. 2200 м. (Попокатепетль 5422 м.); подробнѣе см. Мексиканское плоскогоріе. 5) *К. Сѣв. Америки* распадаются на Роки-Маунтэнсъ (на зап.) и на Сіерра-Неваду, Каскадныя, Сѣв.-Америк. приморскія Альпы (на вост.); отличаются своей шириной (близъ параллельнаго круга 1480 км. ш.); нѣкоторыя вершины доходятъ до 4—5000 м. в.

Кордіеритъ, дихроитъ, іолитъ, мин. ромбическ. крист. сист.; назван. получ. отъ дихраизма, свойственнаго всѣмъ видоизмѣненіямъ (нѣкоторыя, впрочемъ, обладаютъ трихроизмомъ); безцвѣтные или различно окрашенные, крупные, блестящіе кристаллы, встрѣчаются сплошными и вкрапленными, состоятъ изъ кремнезема, глинозема и магнезіи съ небольшою примѣсью окиси желѣза, извести и воды, попадаются на Уралѣ, въ Финляндіи, въ Бразиліи и др. м. Прозрачныя синія видоизмѣн. К. извѣстны подъ именемъ *водянаго сапфира* и идутъ на украшенія.

Кордійныя (Cordia), родъ растеній сем. asperifoliaceae, къ которому относ. виды: С. Муза, К. себестовая, дерево, растущее въ Остъ-Индіи, Аравіи и Египтѣ, доставляетъ съѣдобные плоды, и розовое дерево (см. розовое дерево); С. Latifolia съ съѣдобными плодами, ростетъ въ Индіи, доставляетъ Наравали (см. это слово).

Кордова 1) глав. гор. испанской провинціи *К.* (13727 кв. км., 401660 жит.) въ Андалузіи, при Гвадалквивирѣ, посреди прекрасныхъ виноградныхъ, оливковыхъ и апельсинныхъ садовъ, 48884 ж.; знаменитая мечеть (теперь соборъ). Уже во времена рим. имперіи К. имѣла важн. значеніе (тогда наз. Кордуба), позднѣе, въ эпоху арабскаго господства въ Испаніи, сдѣлалась средоточіемъ наукъ и искусст., съ 756—1031 г. мѣстопрэб. калифата; съ 1236 г. кастильская провинція. 2) К., пров. въ Аргентин. республикѣ (въ южной Америкѣ.), 143.912 кв. км., 320000 ж.; большая часть поверхност. покрыта пампасами; значит. скотоводство; транзитная торговля между вост. и зап. бер. Америки. Глав. г. К., 60.000 ж.; университетъ, основ. въ 1613 г.; обсерваторія; въ эпоху испанск. владычества былъ важн. центромъ южно-америк. образованности. 3) К., гор. въ мексиканс. штатѣ Веракруцъ; 11302 ж.; въ окрестн. богатыя кофейн. плантаціи. 4) К., Гонзальво Гернандесъ де К. и Агвиляръ, испан. полководецъ, род. въ 1443 г., сперва участвовалъ въ войнахъ съ Португаліей и Гранадой при Фердинандѣ и Изабеллѣ. Въ 1495 г. К. былъ посланъ Фердинандомъ Католикомъ на помощь неаполитан. королю противъ французовъ и быстро заставилъ ихъ очистить нижнюю Италію, за что получилъ прозвище „великаго капитана“. Когда въ 1500 г. король франц. Людовикъ XII въ союзѣ съ Испаніей снова ополчился противъ Неаполя, К. въ слѣд. г. хитростью взялъ этотъ городъ; въ 1502 г. и Тарентъ сдался ему на капитуляцію. Но вскорѣ между союзниками возникла распря изъ-за раздѣла захваченнаго Неаполя; тогда К. въ 1503 г. принудилъ блокировавшаго его герцога Немюра, главнокомандующаго франц. войскъ, къ отступленію съ больш. урономъ, а нѣск. мѣсяцевъ спустя нанесъ ему окончательное пораженіе при Черіньолѣ, гдѣ палъ и самъ герцогъ. К. торжественно вступилъ въ Неаполь, и все королевство, исключая Гаэты, признало испанскую власть. Затѣмъ К. еще разъ разбилъ и уничтожилъ французъ. армію и принудилъ Гаэту къ сдачѣ. К. назначенъ былъ вице-королемъ Италіи, но всеобщая любовь, заслуженная имъ, благодаря мудрому и осторожному управленію покоренной страной, возбудила ревнивыя подозрѣнія Фердинанда, въ 1506 г. отозвавшаго К. въ Испанію, гдѣ онъ и ум. въ 1515 г. частнымъ лицомъ, побѣдоносно прослуживъ всю жизнь отечеству и по-

ложивъ начало его воен. могуществу. 5) Гонзальво Гернандесъ де К., князь Маратра, испанскій генералъ, состоялъ на воен. службѣ съ юности, главн. образомъ въ Нидерландахъ, разбилъ въ 1622 г. совмѣстно съ Тилли маркграфа баденскаго при Вимпфенѣ, зат. направился въ Нидерланды и разбилъ Мансфельда и Христіана брауншвейгскаго при Флери. Назначенный въ 1628 г. генералъ-губернаторомъ миланскимъ, К. способствовалъ окончанію войны, возникшей между Франціей и Испаніей за обладаніе Val Fellina (частью Ломбардіи); въ 1632 г. К. еще разъ явился главнокомандующ. въ Нидерландахъ; ум. въ 1645 г. 6) Донъ Луи Фернандесъ де К., испанск. генералъ, род. въ 1799 г. въ Кадиксѣ, былъ противникомъ конституц. партіи и любимцемъ короля Фердинанда VII, а потомъ и Христины, нѣск. разъ получалъ дипломатич. миссіи, въ 1835—36 гг. сражался въ кач. главнокоманд. противъ карлистовъ; ум. въ Лиссабонѣ въ 1840 г.

Кордонъ (фр. Cordon), цѣпь сторожевыхъ военныхъ постовъ (обыкнов. на границѣ страны или какой-ниб. мѣстности), служащихъ защитой отъ распространенія заразы, провоза запрещенныхъ вещей, внезапнаго нападенія непріятелей и т. п.

Кордофанъ, область въ восточ. ч. Судана (въ Африкѣ), орош. Бѣл. Ниломъ, запад. бер. котор. представ. обширнѣйшія саванны; въ сухое время года К.—пустыня; въ дождливое же покрытъ густою травою; простр. 108 280 кв. км.; 278 470 ж.: арабовъ, бедуиновъ, нубійскихъ негровъ, барабровъ (эѳіопс. плем.), изъ кот. половина кочевник. и зан. скотоводствомъ и торговлей. Гл. гор. Эль-Обеидъ. К. прежде былъ независ. госуд.; съ 1821 г. подъ верхов. властью Египта; съ 1883 г. подъ властью Магди.

Кордуанское оз., горько-сол. оз. Астрахан. губ., Красноярск. у.; въ 30 в. отъ Красн. Яра; вода его содер. магнезію, углекислый и сѣрнокислый натръ.

Кордуанъ 1) красивая козлиная кожа въ родѣ сафьяна или морокена, отъ которыхъ отличается тѣмъ, что хотя красится, но не лощится. Болѣе крѣпкіе сорта употреб. для обуви, а болѣе слабыя для переплетнаго дѣла и т. п. Названіе получила отъ гор. Кордовы, гдѣ выдѣлывалась еще со временъ мавровъ. 2) К., Ла Туръ де, маякъ на островѣ въ устьѣ Жиронды (во Франціи), 63 м. вышины; построенъ въ 1584—1610 гг.

Кордуене (Cordiene, также Гордіэа), въ древности плоскогоріе на югѣ Арменіи, рѣчная область восточ. рукава Тигра (Кентритесъ), при озерѣ Ванъ; была заселена кардушами (современ. курды); съ 297 г. по Р. Х. принадлежала римлянамъ, съ 363 г. персамъ.

Кордье (Cordier), Шарль Генри Жозефъ, франц. скульпторъ, р. въ 1827 г., занимался преимуществ. изображеніемъ этнографич. типовъ, причемъ стремился передать возможно ближе къ природѣ естествен. окраску изображаемыхъ предметовъ; съ этой цѣлью онъ примѣнялъ къ своимъ статуямъ и бюстамъ сочетаніе различ. матеріаловъ и серебреніе. К. при небогат. воображеніи одаренъ тонкою наблюдательностью.

Корейнъ, гор. въ арабск. области Эль-Хаза, 20 000. ж.; хорошая гавань.

Корейскій проливъ, см. Корея.

Корейшиты, арабское племя въ Геджасѣ; въ V в. по Р. Х. было оч. могуществ.; назв. такъ по своему родоначальнику, Корейшу.—*К. нарѣчіе* считается лучшимъ арабск. нарѣчіемъ; на немъ напис. коранъ.

Коректопія (греческ.), неправильность зрачка, положеніе его не въ центрѣ радужной оболочки глаза.

Корела, Андрей, атаманъ донскихъ казаковъ; повѣривъ въ царское происхожденіе Лжедмитрія I, К. присталъ къ нему съ своими донцами въ 1605 г., защищалъ съ 600 козаками гор. Кромы противъ огромнаго московскаго войска.

Корелинъ, Михаилъ Сергѣевичъ, докторъ всеобщей исторіи, род. въ 1855 г. въ с. Кемлевѣ, Рузск. у., Москов. губерніи, первоначальное образованіе получилъ въ Рузѣ въ уѣздномъ училищѣ, затѣмъ учился въ 1-й московск. гимн. и въ московск. университетѣ по историко-филологич. факультету; по оконч. курса въ 1880 г. оставленъ при университетѣ для подготовленія къ каѳедрѣ по всеобщей исторіи; въ томъ же году началъ читать лекціи на высш. женск. курсахъ проф. В. И. Герье по исторіи Греціи, среднихъ вѣковъ и реформаціи и, съ перерывомъ въ 2 года, когда находился въ заграничной командировкѣ по окончаніи магистер. экзамена, продолжалъ преподаваніе до самаго закрытія курсовъ въ 1888 г. Съ 1881—85 г. преподавалъ исторію въ Лазаревск. институтѣ восточн. яз. и читалъ лекціи по исторіи культуры въ московск. консерваторіи; съ 1887 г. преподавалъ исторію во 2-й московск. женской гимназіи; съ 1889 г. читалъ лекціи въ университетѣ въ качествѣ приватъ-доцента сначала по исторіи искусства, потомъ по исторіи Востока и Римской Имперіи, зимою 1889—90 и 1891—92 гг. участвовалъ въ систематическихъ курсахъ публичныхъ лекцій. Главное соч. К.—„Ранній итальянскій гуманизмъ и его исторіографія“ въ первой своей части даетъ весьма обстоятельное, критически составленное описаніе источниковъ по изученію этой важн. эпохи, въ другой заключаетъ въ высок. степ. цѣнное изслѣд. ранней стадіи гуманизма, основанное на обширномъ, частью рукописномъ, до того времени неизвѣстномъ матеріалѣ и проливающее новый свѣтъ на многія стороны разбираемаго явленія. Выдающіяся достоинства труда побудили историко-филологич. факультетъ московск. университета, куда сочиненіе было представлено для полученія степени магистра всеобщей исторіи, признать автора заслуживающимъ высшей степени, степени доктора всеобщей исторіи. Изъ другихъ работъ М. С. К. выдѣляются статьи: „Торквато Тассо“, „Прошлое соврем. дипломатіи“, „Новые мемуары о франц. революціи“ (Истор. Вѣст. 1881, 85, 80), „Запад. легенда о докт. Фаустѣ“ (первая глава изъ студенческ. сочиненія, за которое присуждена была факультетомъ золотая медаль), „Эпоха возрожденія и германофилы“, „Два юбилея“ (Вѣстн. Евр. 1882, 85, 86), „Петрарка, какъ политикъ“, „Важнѣйшіе моменты въ развитіи средневѣк. папства“ (публичн. курсъ), „Культурный кризисъ въ римск. имперіи“ (публичн. курсъ) (Русская Мысль 1888, 90, 92). Кромѣ того К. принадлежитъ много болѣе мелкихъ статей въ „Русск. Мысли“, „Руск. Вѣд.“, журн. „Учитель“, въ „Всемірной Иллюстр.“, „Артистѣ“ и нѣкоторыя статьи въ русскомъ изданіи словаря Брокгауза.

Корелки, монеты, упот. въ XVII вѣкѣ въ Псковѣ.

Корелли (Corelli), Арханджело, знаменит. итальянск. скрипачъ и композиторъ, р. въ 1653 г., получилъ образов. въ Римѣ, жилъ въ Парижѣ и въ Германіи, съ 1681 г. окончательно поселился въ Римѣ, гдѣ вскорѣ пріобрѣлъ славу величайшаго виртуоза своего времени, „vero Orfeo tempi nostri“; пользовался покровительствомъ кардинала Оттобони, былъ директоромъ его капеллы и жилъ въ его дворцѣ; ум. въ 1713 г. Прославился не столько техникой игры, сколько замѣчательной прелестью и выразительностью извлекаемыхъ имъ звуковъ. Написалъ много сонатъ и концертовъ (concerti grossi) для скрипки; какъ композиторъ, создалъ эпоху въ развитіи формъ музыкал. произведеній и положилъ основаніе техникѣ современ. искусства; его сонаты, запечатлѣнныя глубокою самобытностью творчества, составляютъ переходъ отъ старинныхъ сюитъ къ новѣйшимъ формамъ сонатъ; избранныя изъ нихъ изданы въ послѣднее время скрипачомъ Іоахимомъ (12 сонатъ „di camera“ и 12 сонатъ „di chiesa“).

Корельская береза, то-же, что карельская береза.

Корельскій или Карельскій бер., часть зап. берега Бѣлаго м., между Кемью и сѣвер.-западн. оконечностью Кандалакской губы.

Коренича (Korenisza), р. въ Кроаціи, лѣв. прит. Унны, впад. въ нее близъ Остроцача (въ Босніи).

Коренная пустынь (Рождественская), мужс. монастырь близъ Курска, весьма посѣщаемъ богомольцами. Основанъ въ 1597 г. на мѣстѣ явленія чудотворн. иконы Знаменія Богородицы. Икона приносится сюда ежегодно изъ Курска съ крестн. ходомъ на 9-й недѣлѣ послѣ Пасхи, и остается здѣсь до 12 сент. Въ это время бываетъ здѣсь—*Коренная ярмарка*, одна изъ важнѣйшихъ въ Россіи.

Корентинъ, пограничная рѣка между британской и голландской Гвіаной (въ Юж. Амер.), впадаетъ въ Атлантическ. океанъ.

Коренціо (Corenzio), Белизаріо, по прозванію Greco, итальян. живописецъ, р. въ 1558 г., въ 1590 г. поселился въ Неаполѣ и здѣсь, вмѣстѣ съ Караччіоло и Риберой, основалъ кружокъ, присвоившій себѣ полную диктатуру по отношенію къ другимъ художникамъ; своимъ неуживчивымъ завистливымъ нравомъ выжилъ изъ Неаполя Гвидо-Рени и Аннибала Караччи; подозрѣвается въ отравленіи своего ученика Родериго и Доменичино, невѣрность чего относит. послѣдняго доказана; ум. въ 1643 г. К. принадлежалъ къ натуралистич. школѣ, писалъ во вкусѣ Спаньолетто; произв. его, написанныя необыкнов. умѣлой, ловкой рукою, свидѣтельствуютъ о богатой, живой фантазіи художника; писалъ главн. обр. церковныя фрески.

Корень, Radix A., въ ботан. 1) подземная часть растенія или нисходящая ось растенія, ростущая въ направленіи, противуположномъ стеблю; не им. верхушечной почки; конусъ наростанія прикрытъ чехликомъ и не производитъ листовыхъ зачатковъ. Подобно стеблю К. ростетъ, удлиняясь верхушкой, им. неограниченный ростъ, производитъ боковыя образованія: корневые волоски и корневыя вѣтки. По происхожденію различаютъ К. главный или стержневой, R. primaria; К. боковой, R. lateralis и К. придаточный, R. adventitia. *К. главный* происходитъ изъ корешка зародыша, у взрослыхъ растеній им. различную форму и плотность. *К. боковой*, къ которому относятся корневыя вѣтки, им. внутреродное происхожденіе. *К. придаточный* им. внутреродное происхожденіе отъ стебля. Придат. корни появляются на черенкахъ многихъ, но не всѣхъ растеній; на этой производительной способности стеблей въ садоводствѣ основано безполое размноженіе растеній. Къ придаточ. К. относятся: *К. мочковатый*, R. fibrosa, состоящій изъ очень тонкихъ корешковъ, выходящихъ въ видѣ пучка отъ основанія стебля. *К. воздушный*, R. aereaa, встрѣчающійся у орхидей и пандана, плюща и др. раст., служащій для прикрѣпленія растенія. 2) *К. фіалковый*, пахучій корень раст. Iiris florentina, употреб. въ парфюмеріи, въ зубныхъ порошкахъ, въ нюхат. табакѣ, дается дѣтямъ во время прорѣзыванія зубовъ, идетъ на выдѣлку мелкихъ вещицъ; изъ него перегонкою извлекается эфирное масло. 3) *К. дикій* (Tamus communis), вьющееся растеніе изъ сем. dioscorea, съ красными ягодами и сердцевидными листьями, встрѣч. въ южн. Европѣ; узловатый корень его имѣетъ раздражающее и слабит. свойство. 4) *К. пьяный*, раст. сем. solanaceae, см. бѣлена. 5) *К. рвотный*, см. ипекакуана. 6) *К. цытварный*, получается въ Остъ-Индіи отъ нѣкот. видовъ куркумы (curcuma zedoaria), им. пряный запахъ и вкусъ, употребл. въ медицинѣ. Б., въ математикѣ 7) К., та величина, которая, будучи умножена сама на себя одинъ или нѣск. разъ, даетъ данное число. К. раздѣляется по степенямъ, причемъ подъ степенью корня подразум. то число разъ, сколько приходится умножать корень на самого себя для полученія даннаго числа. Извлечь корень изъ даннаго числа значитъ найти такую величину, которая, будучи помножена сама на себя изв. число разъ, даетъ данное число. Это дѣйствіе обозначается такъ: $\sqrt{4}=2$, $\sqrt[3]{8}=2$ и т. д., т. е. корень 2-й степени изъ $4=2$, корень 3-й степени изъ $8=2$ и т. д.; или еще такъ $4^{\frac{1}{2}}=2$, $8^{\frac{1}{3}}=2$ и т. д. Изъ всякаго положительнаго числа можно извлечь корень произвольной степени, но изъ отрицальнаго—дѣйствительны только корни нечетныхъ степеней, а корня четной степени быть не можетъ, хотя въ математикѣ для общности и ихъ разсматриваютъ подъ именемъ мнимыхъ корней.—*К. уравненія*, тѣ значенія неизвѣстныхъ, при которыхъ уравненіе обращ. въ нуль или, какъ говор., удовлетворяется. Эти корни точно также бываютъ дѣйствительные и мнимые. Изученіе К. уравненія составляетъ предметъ особаго отдѣла математики — высшей алгебры. В., въ грамматикѣ 8) К., основная часть слова, изъ которой производятся сходныя по значенію слова.

Коренье волчье (Scorzonera radiata), травяное растеніе сем. compositae, рода козелецъ. Ростетъ въ Сибири (см. Козелецъ).

Коренья сахарные или сладкіе (Sium sisarum), огородн. растеніе сем. umbelliferae, видъ поручейника, Sium, родомъ изъ восточн. Азіи. Въ пищу употреб. вареные или печеные, толстые, мясистые, узловатые коренья, содержащіе много сахару.

Корету (Coretu), орда индѣйск. племени Барре, въ Юж. Амер., между Ориноко и Караибскимъ мор.

Корецкъ, бывшій старинный гор. на Волыни; въ первый разъ упомин. въ лѣтописи подъ 1150 г.,

имѣлъ собствен. князей; нынѣ мѣстечко Волын. г., Новоградволынскаго уѣзда.

Корецъ, въ западныхъ губерніяхъ Россіи мѣра сыпучихъ тѣлъ=$^1/_2$ русской четверти или 4 четверикамъ, и мѣра жидкостей=$10_{,4094}$ ведрамъ.

Корешекъ, въ сѣменахъ растеній часть зародыша, развивающаяся при проростаніи сѣмени въ корень.

Корея (кит. Чау-сіанъ), полуостровъ и королев. въ восточ. Азіи, между Желтымъ и Японскимъ морями; отдѣляется отъ японскаго острова Кіусіу К—скимъ пролив.; 218192 кв. км., 10518937 ж. Поверхность К. прорѣзана по всей длинѣ горной цѣпью; большихъ рѣкъ нѣтъ; самая знач. рѣка—Ганъ; почва большею частью плодородна (рисъ, пшеница, табакъ, хлопокъ и пр.); въ лѣсахъ водятся тигры, олени, дикіе кабаны, обезьяны и пр.; минеральн. богатства весьма значительны (золото, серебро, мѣдь, желѣзо, каменный уголь), но еще мало разрабатываются; скотоводство и коневодство составл. одно изъ важнѣйшихъ занятій жителей; фабрич. дѣятельность стала недавно развиваться въ главн. гор. Сеулъ; мѣстная промышленность сводится главн. образомъ къ приготовленію шелка, бумаги, рогожъ и разныхъ мелкихъ издѣлій; иностранная торговля незначительна еще, такъ какъ существуетъ только со времени Сеульскаго договора съ Японіей (1876 г.); послѣ того К. уже вошла въ торговыя сношенія и съ другими иностранными государствами. Населеніе принадлеж. къ монгольск. плем., но по внѣшности болѣе похоже на японцевъ, чѣмъ на китайцевъ; высшія сословія—приверженцы Конфуція, масса же исповѣдуетъ буддизмъ. К—скій король при вступленіи на престолъ долженъ получить санкцію китайскаго императора.

Корженіовскій, Іосифъ, польск. романистъ и драматургъ, р. въ 1797 г. въ мѣстечкѣ Бродахъ, воспитывался въ кременецкой гимназіи и варшавск. унив., въ 1829—1830 гг. былъ професс. исторіи польск. литер. въ кременецкомъ лицеѣ, съ 1830—37 г. професс. миѳологіи римскихъ древностей при унив. Св. Владиміра въ Кіевѣ, съ 1837 г. директоромъ гимназіи въ Харьковѣ, въ 1846 г. переведенъ въ Варшаву по учебн. вѣдомству, ум. въ 1863 г. въ Дрезденѣ. Какъ историкъ литературы, К. стоялъ на распутіи между классицизмомъ и романтизмомъ и въ своихъ курсахъ стремился по возможности примирять эти два направленія. Въ развитіи его литер. таланта также замѣтны колебанія и постепенный переходъ отъ возвышенныхъ темъ и высокаго стиля къ обыденной жизни средняго класса и простому, но красивому и изящному литерат. языку. Обладая весьма тонкой наблюдательностью, трезвымъ взглядомъ на жизнь и уравновѣшенной натурой, К. сосредоточивалъ свое вниманіе на положительныхъ и спокойныхъ сторонахъ жизни средняго класса, гдѣ нѣтъ трагич. положеній и неисходнаго страданія. Больш. часть его романовъ и драматичес. произведеній („Krewni“, „Garbaty“, „Tadeusz Bezimienny“ и проч.) рисуютъ безмятежн. картины труда, честности, семейной добродѣтели, развивающихся на почвѣ обезпеченнаго положенія и счастливыхъ матеріальныхъ условій. Только дважды преступилъ К. предѣлы этого тихаго пояса: въ драмѣ „Карпатскіе горцы“, представляющей прекрасную эволюцію сильной страсти, и въ комедіи „Евреи“, отличающ. глубиною мысли. Полн. собр. соч. К. издано въ Варшавѣ въ 1871—73 гг.

Коржецъ, польская мѣра; въ Варшавѣ=128 л., въ Краковѣ=123 л.

Корзинка (Calathium) (бот.), цвѣторасположеніе, встрѣчающееся у сложноцвѣтныхъ: цвѣтоносъ разростается въ видѣ мясистаго, плоскаго, выпуклаго или слегка вогнутаго ложа, на которомъ собраны сидячіе цвѣты, выходящіе изъ пазухъ пленчатыхъ или щетинистыхъ прицвѣтниковъ. К. на периферіи снабжена оберткой изъ чешуйчатыхъ прицвѣтниковъ. Отдѣльные цвѣтки К., изъ которыхъ крайніе женскіе или безполые, им. иногда язычковые вѣнчики и наз. *лучами* (radii), а внутренніе—короткіе наз. *дискомъ*. У ромашки отдѣльные цвѣты К. не им. вовсе прицвѣтниковъ. У экзотическихъ, Dritaceae, цвѣтоложе К. образуетъ ложный плодъ, называемый *смокв* (syconе).

Корзно, кочь или коцъ, плащъ у древнихъ рус. бояръ, застегивался на плечѣ золотыми запонками и петлицами.

Корзухинъ, Алексѣй Ивановичъ, жанристъ, род. въ 1835 г. на Уктусскихъ заводахъ въ Екатеринб. уѣздѣ, Перм. губ., въ 1858 г. поступилъ въ акад. худож., въ 1863 г. вышелъ изъ акад. со званіемъ классн. художника 2-й степени и принималъ дѣятел. участіе въ организаціи художеств. артели, членомъ которой состоялъ до ея распаденія. Въ 1868 г. К. удостоенъ званія классн. художника 1-й степени за картину „Возвращеніе съ ярмарки“. К. по самобытности и оригинальности своихъ произведеній занимаетъ одно изъ первыхъ мѣстъ между рус. жанристами. Кромѣ жанра К. занимается церковной и портретною живописью. Извѣстнѣйш. произведенія: „Разлука“, „За воскреснымъ чаемъ“, „Передъ исповѣдью“, „Въ монастырской гостинницѣ“, „Надоѣлъ“, „Птичьи враги“, „Въ воскресный день“, живописныя работы для храма Христа Спасителя и др.

Кори, городъ въ итал. пров. Римъ, въ Фольскихъ горахъ, 5417 жит., древнія развалины (циклопсніа стѣны).

Корибанты, жрецы Цибелы или Реи въ Фригіи, часто смѣшиваемые съ идентичными имъ куретами или кабирами (въ Греціи), у римлянъ носившіе названіе „galli“; во время богослуженія они неистовствовали, потрясали орудіемъ и сопровождали его шумной музыкой и бѣшеной пляской. Отсюда *корибантизмъ* означ. дикое, неистовое душев. состояніе.

Корибутъ 1) Дмитрій, четвертый сынъ Ольгерда, князь сѣверскій, род. въ 1357 г., въ 1377 г. по раздѣлу отцовскаго наслѣдія получилъ княжество Сѣверское и вскорѣ отъ Ягелло княж. Трубчевское, въ 1379 г. сдѣлался данникомъ князей московскихъ и въ 1380 г. участвовалъ въ Куликов. битвѣ; палъ въ битвѣ противъ Тимуръ-кутлука на Ворсклѣ въ 1399 г. 2) К. Вишневецкій, кор. польскій, см. Вишневецкій Михаилъ.

Корикосъ (Korykos), въ древности береговая область въ Сициліи, недалеко отъ мыса *Корикіонъ*, вблизи *Корикскій сталактитовый гротъ* съ греч. надписями и рельефами.

Корильяно (Corigliano), Колабро, городъ въ итал. пров. Козенца въ Колабріи, на рѣкѣ *К.*, 40181 жителей, шелководство.

Коринауръ, гор. въ Остъ-Индіи, на полуостр. Каттиварѣ, при устьѣ р. Зингоры, 3000 ж., портъ и знамен. храмъ Кришны, мѣсто богомолья.

Коринка, коринескій изюмъ, получаемый отъ виноградн. лозы Vitis viṇifera apyreṇa, ростущей въ Малой Азіи и Греціи.

Коринна, греч. поэтесса, родомъ изъ Танагры въ Беотіи, жившая около 500 г. до Р. Х., учительница Пиндара; отрывки изъ ея поэмъ, написанныхъ на беотійскомъ нарѣчіи, собраны въ „Poetae lyrici graeci“ Бергка.

Коринтъ (Coriṇth), мѣсто въ с.-вост. углу сѣверо-америк. штата Миссиссипи; оч. важный стратегическій пунктъ. Во время междоусобной войны (1861—65) конфедераты потерпѣли здѣсь нѣсколько сильныхъ пораженій.

Коринеская мѣдь, металлическій сплавъ, употреблявшійся у древнихъ народовъ для предметовъ роскоши и отливки статуй; имѣла прекрасный темнокоричневый цвѣтъ. По всей вѣроятности, это былъ бронзовый сплавъ съ прим. благор. металловъ.

Коринескій 1) *К. орденъ*, четвертый и самый богатый архитектурный орденъ. К. о., изобрѣтенный греками незадолго до покоренія ихъ римлянами, не успѣлъ какъ-бы развернуться на своей почвѣ и получилъ въ Римѣ наивысшее развитіе, особенно въ капители, которую здѣсь разнообразили до того, что въ верхней ея части прибавляли иногда волюты іоническ. ордена. Капитель украшаютъ аканговыми листьями въ два ряда; фризъ разными орнаментами и барельефами, а карнизъ кронштейнами и медальонами. 2) *К. заливъ*, между Ливадіей и полуостр. Мореей (Греція), отъ мысовъ Лепанто (около города того же имени) и Мореи (около Патраса) до *К. перешейка* (соединяющаго Морею съ Балканскимъ полуостровомъ).

Коринеъ, знаменитый гор. древней Греціи, на Коринѳ. перешейкѣ, у подножія скалы, на кот. находилась крѣп. Акрокоринеъ; гор. им. 3 гавани. Легенда припис. основаніе К. Сизифу (ок. 1350 г. до Р. Х.). Съ 1074 г. до Р. Х. К. наход. подъ властью дорійцевъ; въ 657 г. тираннъ Кипселъ низвергъ олигархію; ему наслѣд. сынъ его Періандръ. Послѣ низверженія 3-го тирана въ 582 г. К. принялъ аристократ. образъ правленія и присоединился къ пелопонесск. союзу; по своей цвѣтущей торговлѣ, промышленности, по развитію искусствъ (особенно зодчества) сдѣлался однимъ изъ важнѣйшихъ городовъ Греціи. Въ Коринѳ. войнѣ (395 — 387 г.) К. былъ противъ Спарты; въ 337 г. подпалъ подъ власть македонянъ; по изгнаніи послѣднихъ присоединился къ ахейскому союзу (съ 243 г. до Р. Х.), въ 146 г. былъ разрушенъ римск. консуломъ Мумміемъ, въ 44 г. снова отстроенъ Цезаремъ и вскорѣ опять достигъ прежняго могущества. Въ К. была основана одна изъ первыхъ христіанскихъ общинъ, которой апостолъ Павелъ написалъ свои Коринѳ. письма. Со врем. землетряс. 1853 г. на мѣстѣ древн. гор. наход. деревня Палэа-Коринтосъ (Старый К.); въ 5 км. на сѣв.-вост. леж. вновь построенный *Неа-Коринтосъ* (Нов. К.)

Кориско (Corisco), губа Гвинейскаго залива; въ ней группа маленькихъ скалистыхъ острововъ, принадлежащихъ Испаніи. Главный островъ К., въ устьѣ губы, занимаетъ 14 кв. км.

Корифа (Corypha), родъ растеній сем. palmae, высокія деревья съ красивой большой кроной, состоящей изъ нѣск. листьевъ; молодые побѣги употреб. какъ овощь (пальмовая капуста), древесина даетъ низшіе сорта саго; особ. красивымъ видомъ отличается с. umbraculifera, обыкнов. зонтичная пальма, ростущая въ О. Индіи и на Цейлонѣ. Она достигаетъ 20 м. высоты, а ея крона 10 м. въ поперечникѣ. Листья ея идутъ на крыши домовъ, а древесина и молод. побѣги доставл. саго и капусту.

Корифей (греч., находящійся во главѣ), у древнихъ—руководитель хора; въ новѣйш. театрахъ—руководитель кордебалета, также запѣвало въ хорѣ; въ области наукъ, искус., политики и т. п. К. называютъ ихъ руковод. (тонъ дающихъ) представит.

Корица (Caṇella), пряность, высушенная кора молодыхъ вѣтокъ коричневаго дерева, культурою котораго гл. обр. занимаются на Цейлонѣ и на Антильскихъ оо. Въ торговлѣ встрѣч. нѣск. сортовъ; изъ нихъ лучшими считаются *К. цейлонская*, получаемая отъ laurus ciṇṇaṃomum; *К. китайская*—отъ C. aromaticum; *К. черная* или *гвоздичная*—отъ myrtus caryophyllata; *К. бѣлая*—отъ C. alba.

Корицынъ, зашт. гор. Гроднен. губ., Сокольск. у., при р. Кумялкѣ; 603 ж. Въ 1794 г. К. достался Пруссіи; въ 1807 г. присоед. къ Россіи.

Коричная кислота ($C_9H_8O_2$), находится въ стираксѣ, толуоловомъ и перуанскомъ бальзамахъ и въ нѣкоторыхъ породахъ бензойной смолы. Получается изъ стиракса продолжительнымъ кипяченіемъ съ растворомъ соды или ѣдкаго кали; прозрачный растворъ отцѣживаютъ отъ нерастворимой смолы, потомъ коричную кислоту осаждаютъ соляной кислотой. Ее очищаютъ перекристаллизованіемъ или возгонкой. Кристаллизуется изъ воды въ небольшихъ иглахъ, изъ спирта въ большихъ прозрачныхъ призмахъ. Имѣетъ слабый вкусъ, безъ запаха. Плавится при 133°.

Коричневое дерево, Ciṇṇaṃomuṃ, родъ растеній сем. лавровыхъ, къ которому принадлежатъ вѣчнозеленыя деревья и кустарники съ супротивными, или чередующимися, кожистыми листьями, небольш. бѣлыми или желтоватыми цвѣт. и односѣмяннымъ плодомъ—ягодой; свойствененъ тропич. Азіи. Видъ C. ceyloṇicum рост. на Цейлонѣ, достав. корицу.

Коричневый камень, *гессонитъ*, минералъ, разность граната, цвѣтъ медово-и померанцово-желтый до гіацинтово-краснаго; встрѣч. больш. част. сплош. зернистымъ и въ видѣ валуновъ на о. Цейлонѣ, въ Пьемонтѣ, Финляндіи и др. м.; по составу прин. къ известково-глиноземистому гранату.

Коричное масло (oleuṃ ciṇṇaṃoṃi), эфирное масло, получаемое водной перегонкой изъ различныхъ частей корицы. Настоящее масло выдѣлывается на Цейлонѣ изъ коры коричневаго дерева; изъ 200 килогр. коры получ. 1 килогр. масла. Оно безцвѣтно или свѣтло-желтовато, со временемъ бурѣетъ, запахъ имѣетъ корицы, вкусъ сладкій, ароматный, но жгучій. При обыкновенной температурѣ немного густо, при 25° Ц. свѣтло и жидко, кипитъ при 220°. Удѣльн. вѣсъ $1{,}006$ до $1{,}044$ Въ спиртѣ (0,85) при 22° Ц. растворяется въ большомъ количествѣ. *Масло изъ индѣйской корицы*, или кассіа-масло, добывается въ Китаѣ точно также водной перегонкой изъ растенія кассіа-корицы, оно густо, бо-

лѣе темнаго цвѣта, при температурѣ ниже 0° затвердѣваетъ, при +5° плавится, уд. вѣсъ при 15° бываетъ 1,03—1,09, кипитъ при 225°. Въ продажѣ встрѣчается съ примѣсью гвоздичнаго масла. Употребляется въ медицинѣ, парфюмеріи, при производствѣ ликеровъ и т. п.

Коричный спиртъ, $C_9H_{10}O$, получается при перегонкѣ коричнаго стириловаго эфира съ концентрированнымъ ѣдкимъ кали. Безцвѣтныя блестящія иглы пріятнаго запаха, плавится при 33°, кипитъ при 225°. При медленномъ окисленіи переходитъ въ коричную кислоту, при скоромъ—въ бензойный альдегидъ и бензойную кислоту.

Коріарія, Coriaria, кожевенное деревцо, родъ кустарниковъ изъ семейства terebinthaceae. Видъ C. myrtifolia, съ миртовыми листьями, въ ю. Европѣ и с. Африкѣ, доставляетъ красильное дерево, также разводится какъ декоративное дерево.

Коріолано, передѣланная на итальян. ладъ фамилія итал. граверовъ XVI в., происходившихъ изъ Нюренберга и носившихъ на родинѣ фамилію *Ледереръ*: 1) Кристофъ около 1560 г. поселился въ Венеціи, гравировалъ иллюстраціи къ „Орнитологіи" Альдровандини, дѣлалъ портреты художниковъ къ „Vite de'pittori, scultori ed architetti" Вазари. 2) К., Бартоломео, вѣроятно, младш. братъ предыдущаго, р. въ 1599 г., ум. въ 1676 г., послѣдн. выдающ. итал. рѣзчикъ на деревѣ; гравюры его относятся къ 1630—1647 гг.; больш. часть изъ нихъ воспроизведена живописцемъ Гвидо—Рени.

Коріоланъ, Гней Марцій, римск. патрицій, уже въ юности отличался рѣшимостью и твердою волей, особ. отличился при осадѣ города вольсковъ Коріоли (въ 493 г. до Р. Х.) и за это получилъ прозвище Коріолана. Но вскорѣ блескъ его воинской славы омрачился безпощадной жестокостью къ плебеямъ. Когда, въ предупрежденіе грозящаго голода, сенатъ закупилъ въ Сициліи запасы хлѣба, К. предложилъ открыть выдачу плебсу лишь подъ условіемъ отреченія его отъ недавно установленнаго трибуната. Трибуны начали процессъ противъ К., не смотря на ходатайство патриціевъ, окончившійся изгнаніемъ его изъ Рима въ 491 г. по приговору трибутныхъ комицій. Пылая жаждою мести, К. удалился въ Анціумъ, въ землю вольсковъ и вскорѣ (въ 488 г.) появился подъ стѣнами Рима во главѣ ихъ войска, опустошая по пути земли плебеевъ и щадя поля патриціевъ. Въ Римѣ произошло страшное смятеніе: народъ подозрѣвалъ сенатъ въ сдѣлкѣ съ К. и отказывался стать подъ оружіе, сенатъ поэтому вынужденъ былъ вступить съ К. въ переговоры, но К. поставилъ сенату предварител. условіемъ какого-бы то ни было соглашенія возвращеніе вольскамъ всѣхъ земель, когда-либо имъ принадлежавшихъ и отошедшихъ къ римск. народу, и грозилъ взять и испепелить Римъ въ самомъ непродолжител. времени. Жрецы и авгуры, отправившіеся въ непріятельск. станъ со знаками своего достоинства, возвратились съ тѣмъ-же отвѣтомъ. Наконецъ, вереница римск. женщинъ, съ престарѣлой матерью К. Ветуріей и супругой его Волумніей, сопровождаемой двумя малолѣт. сыновьями, предстала передъ суровымъ мстителемъ. Увѣщанія и слезы матери и жены тронули К., онъ отступилъ отъ Рима, зная, что вольски ему не простятъ этого мягкосердечія. Свѣдѣнія о его дальнѣйшей судьбѣ расходятся: по однимъ источникамъ, онъ былъ убитъ вольсками за измѣну, по другимъ—дожилъ до глубокой старости и часто скорбѣлъ о своемъ изгнаніи. На томъ мѣстѣ, гдѣ женскія мольбы и слезы спасли отечество, римскія женщины воздвигли впослѣдствіи храмъ женскому счастью (Fortuna muliebris), въ котор. первой главной жрицей была Ветурія. Трагич. судьба Коріолана и связанный съ нею драматич. моментъ въ жизни „вѣчнаго города" послужили Шекспиру сюжетомъ для прекрасной трагедіи „Коріоланъ".

Коріолисъ, Густавъ Гаспаръ, инж. пут. сообщ., профес. политехнич. школы въ Парижѣ, членъ академіи наукъ, род. въ 1792 г.; написалъ: „Théorie mathématique des effets du jeu de billard" и много другихъ сочин. по практич. математ., ум. въ 1873 г.

Корка пробковая, въ торг. подъ этимъ именемъ извѣстна кора корковаго дуба (quercus suber), употребляется на пробки для закупориванія, на спасательные пояса и т. п.

Коркинъ, Александръ Николаевичъ, проф. чистой математики въ петербургск. унив. съ 1873 г., род. въ 1837 г. Труды его помѣщались въ спеціальныхъ изданіяхъ; отдѣльно издано: „О частныхъ дифференціальныхъ уравненіяхъ второго порядка".

Коркира, или Корцира, см. Корфу.

Корковое сѣрое вещество мозга—составляетъ кору большаго мозга, изобилуетъ извилинами и бороздами; присутствіе массы гангліозныхъ клѣтокъ въ К. с. в. обусловливаетъ его значеніе, какъ центральнаго нервнаго органа. Въ немъ берутъ начало всѣ двигател. волокна, психически (воля, представленіе) возбудимыя; въ него-же вступаютъ всѣ волокна органовъ чувствъ и др., вызывающія психич. воспріятіе внѣшнихъ впечатлѣній.

Коркуновъ 1) Михаилъ Андреевичъ, ординарный академикъ, преподаватель араб. яз. (1828—1834) и профес. древней географіи (1834—1836) въ московск. ун., род. въ 1806 г., ум. въ 1858 г.; написалъ много статей по археографіи, участвовалъ въ редактированіи „Словаря церк.-славянскаго", б редактор. III и V тт. „Актовъ историческихъ" и 6 томовъ „Дополненій къ актамъ"; въ послѣд. годы жизни былъ главн. редакторомъ археографич. коммиссіи. 2) К., Н., профессоръ по каѳедрѣ энциклопедіи права въ петербургскомъ унив. и международнаго права въ военно-юридич. акад.; съ 1890 г. читаетъ также въ петерб. ун. лекціи по госуд. пр. Учен. труды: „Энциклопедія права" (1883), „Общее учен. о правѣ" (1884), „Международное право" (1886).

Коркъ (Cork), самое большое графство въ ирландской пров. Мёнстръ; 7485 кв. км., 495607 ж., берега образ. множ. бухтъ съ удобными гаванями; зан. насел.: скотоводство (53% земли подъ пастбищами), продукты котор. составляютъ важный предметъ вывоза; затѣмъ рыболовство, горнодѣліе (каменно-угол. копи, желѣз. и мѣд. рудники). Гл. гор.—К., по величинѣ и населенности 3-й гор. Ирландіи, леж. на берег. и на о—вѣ р. Ли, ж. 80124, глав. складъ сельск. продуктовъ графства, хорошая гавань (въ 1884 г. здѣсь бросили якорь 3054 корабля); торговые обороты равнял. въ 1884 году 136486 ф. ст.

Корлеоне, гор. въ итальянской пров. Палермо

(въ Сициліи), въ дистриктѣ К., 16072 ж., соборъ, значит. торговля сельск. продуктами

Корлисъ, Джорджъ, амер. инженеръ, усовершенствовалъ паровую машину, примѣнивъ особое парораспредѣленіе, названное его именемъ (см. паровыя машины).

Корма, задняя оконечность всякаго судна; у морскихъ судовъ К. бываетъ *прямая* или *кривая;* вторая крѣпче и выгоднѣе, п. ч. меньше подвергается ударамъ волнъ.

Кормаджоре (Cormaggiore), минеральныя воды въ итальянской провинціи Туринъ, при Дора-Бальтеа и на юго-востокѣ у подошвы Монблана.

Кормантинэ, англійскій фортъ на Золотомъ берегу въ западной Африкѣ, въ 20 км. на сѣв.-вост. отъ мыса Костъ-Кэсль (Coast-Castle).

Кормененъ, Луи Мори де ла Ге, виконтъ, франц. публицистъ и юристъ, род. въ 1788 г., съ 1814 г. maître de requêtes въ госуд совѣтѣ, гдѣ имъ было разработано много вопросовъ государств. управленія. Будучи въ 1828 г. выбранъ членомъ палаты депутатовъ, онъ въ 1830 г. отказался присягнуть Луи Филиппу и выступилъ изъ госуд. совѣта, оставшись только членомъ палаты депутатовъ. Не обладая краснорѣчіемъ, онъ, однако, какъ публицистъ, пользовался большой популярностью, участвуя во многихъ изданіяхъ и издавая многочис. брошюры по вопросамъ текущей обществ. жизни. Въ 1848 г. избранъ въ національн. собраніе и участвовалъ въ составленіи новой конституціи. Не смотря на его оппозицію принятію Луи Наполеона въ національное собраніе и на его протестъ противъ государств. переворота 2 дек. 1851 г., онъ былъ въ августѣ 1852 г. вновь призванъ въ госуд. совѣтъ. Написалъ нѣск. выдающ. соч. по государств. праву, каковы: „Droit administratif", „Études sur les orateurs parlamentaires" и др. Ум. въ 1868 г.

Кормило, то же, что руль.—*К. правленія*, правительственная власть.

Кормленье, старинный рус. бытовой и юридич. терминъ, означавшій 1) жалованье или содержаніе провинціальн. администраціи (намѣстника, волостеля и т. п.), состоявшее изъ мѣстныхъ судеб. и и администр. пошлинъ, а также изъ натур. взносовъ населенія. Такая система жалованья открывала широкій просторъ злоупотребленіямъ и вызывала многочисл. жалобы; 2) самую должность, дававшую право на кормленіе, т. е. судебно-административное управленіе областью, городомъ или волостью. Лица, получавшія подоб. мѣста, назыв. *кормленщиками*. Широкое развитіе К. получило въ Москов. Руси начала XVI в.; связанныя съ этой системой злоупотребленія заставили Ив. Грознаго подумать объ ограниченіи зла путемъ предоставленія народу права управляться своими выборными людьми.

Кормная суббота (южн.), Дмитріева или поминальная, передъ 26 окт.

Кормникъ, домаш. животное, выращиваемое на убой.

Кормовой горохъ (Vicia sativa) см. вика.

Кормовщикъ (стар.), фуражиръ, комиссаръ по продовольствію войска.

Кормовыя травы, травы, идущія въ кормъ скоту; гл. изъ нихъ различные виды клевера и тимоф. трава; см. травосѣяніе.

Кормонтель, Луи де, французъ. генералъ и инженеръ, род. въ 1695 г., ум. въ 1752 г., оказалъ. большія услуги родинѣ улучшеніемъ вобановой системы укрѣпленій.

Кормофиты (греч.), отдѣлъ безцвѣтковыхъ растеній съ развитымъ корнемъ и со стеблемъ, покрытымъ лист.; къ нему прин. хвощи, плауны, папоротникъ.

Кормчая, такъ назывались сборники церковнаго права, которыми руководилась русская церковь въ своей дѣятельности. До XIII в. такими сборниками въ Россіи были: греческій Номоканонъ Іоанна Схоластика и т. н. „Номоканонъ въ XIV титулахъ" патр. Фотія, въ славянскомъ переводѣ св. Меѳодія. Но во время татарскаго нашествія погибла значительная часть намоканоновъ въ переводѣ на славянскій языкъ; Кириллъ II, первый митрополитъ изъ русскихъ послѣ татарскаго погрома, замѣтивъ повсюду въ русской церкви „несогласія многія и грубости", происходившія именно отъ недостатка руководящихъ книгъ,—обратился съ просьбой къ болгарскому деспоту Іакову Святославу. Послѣдній въ 1262 г. прислалъ въ Россію новую славянскую К., содержавшую въ себѣ и такіе источники церковнаго права, какихъ не было въ прежнихъ номоканонахъ. Эта К. называется *К. Рязанской фамиліи* (сербской редакціи) въ отличіе отъ *К. Новгородской фамиліи*, которая появилась позднѣе, составлена изъ соединенія К., полученной Кириллomъ II, съ старымъ номоканономъ и заключаетъ въ себѣ постановленія чисто русскаго права—свѣтскаго и духовнаго. Кромѣ этихъ съ XVI ст. появились К. тенденціознаго содержанія: 1) К., написанная въ 1517 г. инокомъ кн. Вассіаномъ Патрикѣевымъ Косымъ съ цѣлью доказать, что монастыри не могутъ владѣть вотчинами. 2) К., нап. игуменомъ Волоколамскаго мон. Нифонтомъ. Всѣ эти К. ходили въ рукописныхъ спискахъ и поэтому искажались невѣжественными переписчиками. К. напечатана въ первый разъ въ 1650 г. при патр. Іосифѣ, но не пущена въ обращеніе вслѣдствіе слуховъ, что она издана неправильно. Въ 1653 г. вышло Никоново изданіе К., а нѣсколько экземпляровъ Іосифова изданія добыто было раскольниками и цѣнится ими буквально на вѣсъ золота; только эти экземпляры и принимаются нашими раскольниками. Печатная К. издавалась нѣсколько разъ Св. Синодомъ до 1839 г., когда вышла „Книга правилъ" (см. Кн. пр.). Печ К. состоитъ изъ 2-хъ частей: первая содержитъ источники церковнаго пр. (Синопсисъ Фотія, т. е. сокращенный текстъ церковныхъ правилъ съ толкованіями Аристина); вторая—главнымъ образомъ законы византійскихъ императоровъ по дѣламъ церкви, принятые у насъ; очень важна здѣсь 51-я глава, трактующая о бракѣ вообще и о родствѣ, какъ препятствіи къ браку. Съ изданіемъ Книги правилъ, старая печатная К. не была формально отмѣнена, и нѣкоторыя ея постановленія имѣютъ силу и теперь, хотя ихъ и не знаютъ ни Сводъ зак., ни Книга прав.

Кормъ, или кормовыя средства, продукты растительнаго и животнаго происхожденія, предназначенные для питанія домашнихъ животныхъ. Химическое изслѣдованіе показываетъ, что *сухое органическое вещество* к. с., т е., вещество, остающееся за исключеніемъ изъ состава—воды и мине-

ральныхъ частей, представляетъ смѣсь азотосодержащихъ веществъ, преимущественно протеина, далѣе, жира, древесины (клѣтчатки) и безазотистыхъ экстрактивныхъ веществъ (сахаръ, углеводы). Только часть питательныхъ веществъ К. усваивается животнымъ; однако, для правильной дѣятельности пищеварительныхъ органовъ нужно доставлять животному не только извѣстное количество питательн. веществъ, но и въ опредѣленномъ объемѣ, почему при выборѣ К. важно имѣть въ виду общее содержаніе сух. органич. веществъ. По Вольфу на 1000 фунт. живаго вѣса требуютъ въ день:

	Усвояемыхъ вещ.:				
	Сухихъ органич. вещ.	Протеина.	Углеводовъ	Жира.	Отношеніе азотист вещ. къ безазотистымъ.
	ф	у	н	т.	
Волы въ покоѣ	17,5	0,7	8.0	0,15	1 : 12,0
„ „ усилен. раб.	26,0	2,4	13,2	0,5	1 : 6,0
Лошади.	25,5	2,8	13,4	0,8	1 : 5,5
Шерстныя овцы	20.0	1,2	10,3	0,2	1 : 9,0
Молочныя коровы	24,0	2,5	12,5	0,4	1 : 3,4
Откормл. волы 1 періодъ	27,0	2,5	15,0	0,5	1 : 6,5
„ „ 2 „	26,0	3,0	14,8	0,7	1 : 5,5
„ „ 3 „	25,0	2,7	14,8	0,6	1 : 6,0

Въ слѣд. табличкѣ показаны нѣкот. наиболѣе употребительн. и важныя кормовыя средства съ процентнымъ содержаніемъ въ нихъ главныхъ составныхъ веществъ (по Кюну).

	Сух. орган. мин. вещ.	Протеина.	Жира.	Углеводовъ	Древесины.
Луговая трава.	28,0	3,1	0,8	12,1	10,0
Луговое сѣно	85,7	8,5	3,0	28,3	29,3
Красн. клеверъ тр.	21,0	3,7	0,8	8,3	6,6
„ „ сѣно.	84,0	13,4	3,2	28,5	33,3
Тимофеевка.	31,9	2,0	0,4	13,6	13,9
Солома овса.	85,7	2,5	2,0	35,6	41,2
„ ржи.	85,7	2,0	1,4	27,5	50,7
Картофель.	25,0	2,0	0,3	20,7	1,1
Кормовая свекла	12,4	1,2	0,1	9,0	1,1
Сахарн. свекла	18,5	1,0	0,1	15,3	1,3
Зерно: овса	86,3	12,0	6,0	56,6	9,0
„ ячменя.	85,7	10,0	2,3	64,1	7,1
„ кукурузы.	87,3	10,6	6,8	61,0	7,6
„ гречихи.	86,8	7,8	1,5	58,1	17,6
„ гороха.	86,8	22,4	3,0	52,6	6,4
„ кон. бобовъ.	85,9	25,1	1,6	44,5	11,7
жмыхи: льняные.	88,5	28,3	10,0	31,5	11,0
„ рапсовые.	85,0	28,3	9,5	24,3	15,8
„ маковые.	90,2	32,5	10,1	26,7	12,5
„ подсолнечн.	90,0	34,2	12,2	22,1	10,9

Корна, Корнэ, гор. съ крѣпостью въ Азіатск. Турціи, въ вилайэтѣ Басра, пров. Иракъ-Араби, при сліяніи рѣкъ Евфрата и Тигра; 4000 ж.

Корнамуза, старинн. итальянск. духовой инструментъ, родъ свирѣли, также волынка.

Корнаро (Cornaro), одинъ изъ именитѣйшихъ патриціанск. родовъ Венеціи, котор. велъ свою генеалогію отъ древне-римскихъ Корнеліевъ. Исторически извѣстны: 1) Луиджи К., извѣстный практ. философъ, род. въ 1467 г., до 40-лѣтняго возраста велъ невоздержную жизнь, истощившую его силы. Близкій къ смерти, К. сталъ вести строгую діэту, оправился и прожилъ до 100 лѣтъ. Ум. въ 1566 г. въ Падуѣ. Свою макробіотическую систему онъ изложилъ въ извѣстн. сочиненіи „Discorsi della vita sobria“, переведенномъ почти на всѣ европейск. языки. 2) Лукреція Елена К. Пископія, род. въ 1646 г., извѣстна своею ученостью, въ 1678 г. удостоена докторскаго диплома философ. факульт. падуанскаго унив. и состояла членомъ большей части европ. ученыхъ обществъ. Ум. въ 1684 г. Ея сочиненія состоятъ изъ напыщенныхъ хвалебныхъ рѣчей, писемъ, разсужденій и нѣск. стихотвореній и мало оправдываютъ извѣстность, которою К. пользовалась при жизни.

Корнваллисъ (Cornwall), графство въ юго-зап Англіи, при Атлантич. ок.; 3495 кв. км., 329484 ж.; горная страна, съ глубокими ущельями и мрачн. долинами, круто подымающаяся надъ моремъ; орош. мног. маленькими рѣчками; изъ нихъ сам. значит. Фаль и Тамаръ (впадаютъ въ Англійскій кан.) и Кэмэль (въ Бристольскій кан.). Главное богатство страны составл.: мѣдь и олово, находимыя въ *К. горной цѣпи*, самые значит. рудники въ окр. гор. Редруса и Пензэнса (въ 1880 г. добыто: олова 7600 центн., мѣди 1880 тоннъ); кромѣ того, здѣсь добыв. цинкъ (3500 тоннъ), желѣзный колчеданъ (14910 тоннъ), желѣзн. руду (7460 т.), серебро, мышьякъ, никкель, форфоровую и горшечную глину (210000 тон.); ловля килекъсоставляетъ также важный промыселъ. Главн. гор. Бодминъ. К. имѣетъ большое сходство съ Бретанью, какъ въ устройствѣ поверхности и богатствѣ ископаемыми, такъ и въ нарѣчіи (кельтскомъ), на кот. говорили долго въ обѣихъ этихъ странахъ (окончат. перестали говорить на этомъ нарѣчіи во 2-й полов. XVIII ст.). Въ началѣ среднихъ вѣковъ К. вмѣстѣ съ Дэвономъ, Семмерсэтомъ и зап. Уэльсомъ составлялъ британ. королевство Дамноніа; со врем. Эдуарда III (1330) англійск. кронпринцъ нос. тит. герцога К—скаго.

Корнваллійскіе острова, см. Пэрри-острова.

Корндъ бифъ (Corned beef), американская говядина, сперва засоленная, затѣмъ отваренная и прессованная въ жестянкахъ.

Корневище, Rhizoma (въ бот.), видоизмѣненіе стебля, происходитъ или изъ оси зародыша, или симподіально изъ боковыхъ осей. Въ первомъ случаѣ им. вертикал. положеніе и на концѣ главный корень; во 2-мъ — послѣ сформированія главный корень отмираетъ и, по мѣрѣ удлиненія К. съ одного конца, другой его конецъ отмираетъ.

Корневка 1) табачная трубка, вырѣзанная изъ древесн. корня. 2) К., настойка на горьк. кореньяхъ.

Корневой чехолъ, слой клѣточекъ, покрывающій вершину каждаго корня, даже у корешка зародыша; состоитъ изъ старѣйшихъ, частью даже отжившихъ клѣточекъ, которыя служатъ для защиты отъ давленія почвы находящихся за ними нѣжныхъ молодыхъ клѣточекъ, образующихъ другіе слои тканей корня.

Корнейбургъ (Korneuburg), нижнеавст. окружный гор. на Дунаѣ, 5268 ж.—*Окр. К.*, имѣетъ 76302 ж.

Корнелисъ 1) выдающійся голланд. живописецъ,

род. въ 1562 г., ум. въ 1638 г.; вмѣстѣ съ Карелемъ ванъ-Мандеромъ основалъ академію живописи въ своемъ родномъ городѣ Гаарлемѣ. Писалъ картины миѳологич., библейскаго и историч. содержанія. Достоинство его работъ заключается въ правильности рисунка; картины его очень объемисты и наполнены множествомъ фигуръ, которыя, однако, не достаточно характеристичны; ихъ можно найти въ Гаарлемѣ, Амстердамѣ, Гаагѣ, Дрезденѣ и Берлинѣ. 2) К., Яковъ, тоже голланд. живописецъ и граверъ, является на художествен. поприщѣ между 1500 и 1530 гг. въ Амстердамѣ. Написалъ большое число картинъ религіоз. содержанія въ строгомъ старо-голланд. стилѣ; ихъ сухость и безжизненность сообщилась и сдѣланнымъ по нимъ гравюрамъ. Вслѣд. неправильно разобранной монограммы на гравюрахъ К. его называли раньше Іоганномъ Вальтеромъ ванъ-Ассенъ.

Корнелій (Cornelius), святой и папа, за нежеланіе принести жертву Марсу былъ обезглавленъ въ 252 г. День его памяти празднуется 16 сент.

Корнеліусъ, Петръ (живописецъ).

Корнеліусъ 1) Петръ, извѣстный историческій живописецъ и основатель монументальнаго стиля въ нѣмецкой живописи, род. въ 1783 г. въ Дюссельдорфѣ, съ 1819—1825 г. директ. художествен. академ. въ Дюссельдорфѣ, съ 1825—1841 г. директ. мюнхенск. худож. академ., съ 1841 г. на службѣ прус. короля Вильгельма IV, ум. въ 1867 г. въ Берл. Важнѣйш. произвед. К.: иллюстраціи къ „Фаусту“ Гёте и къ эпической поэмѣ „Нибелунги“; фрески въ главныхъ залахъ мюнхенской глиптотеки; стѣнная живопись въ мюнхенск. Одеонѣ. Произведенія К. проникнуты стремленіемъ къ высокому, серьезному и колоссальному, привлекаютъ неистощимымъ богатствомъ фантазіи, естественностью выраженія, живостью и свѣжестью общаго впечатлѣнія и глубиною творческой мысли, проявляющейся во всѣхъ деталяхъ. Въ теоретич. отношеніи ихъ сильную сторону составляетъ образцовая композиція и концепція, на которую бросаютъ рѣзкую тѣнь недостатки колорита и художественной техники. Поэтому исходящая отъ К. художествен. школа (Штюрмеръ, Штильке, Шорнъ, Фёрстеръ, Рёкель и проч.) не пустила глубокихъ корней въ нѣмецк. живописи, и самъ ея основатель не пользовался долговѣчной и и широкой популярностью въ средѣ своихъ соотечественниковъ. 2) К., Карлъ Адольфъ, нѣмецкій историкъ, род. въ 1819 г. въ Вюрцбургѣ, съ 1852 г. проф. исторіи при различн. нѣмецк. университетахъ. 3) К., Петръ, композиторъ и поэтъ, племянникъ К. 1), род. въ 1824 г. въ Майнцѣ, съ 1864 г. проф. гармоніи при мюнхенской консерваторіи, ум. въ 1874 г. въ Майнцѣ. Обширное художественное и филологич. образованіе, глубина чувства и серьезность тона, которыми проникнуты въ равной степени музыкальн. и поэтич. произведенія К., доставили ему, особенно за послѣднее время его жизни и дѣятельности, широкую популярность. Изъ музыкальн. произведеній К. извѣстны: величественные „Trauerchöre für Männerstimmen“, „Chorgesänge“, „Vier italienische Chorlieder“, „Trauer und Trost“, „Weihnachtslieder“; оперы: „Der Cid“, „Der Barbier von Bagdad“; изъ поэтич. произведеній—„Lieder“, нѣмецк. переводъ сонетовъ Мицкевича и „Zwölf Sonette an Rosa von Milde“.

Корнелія, „мать Гракховъ“ (см. Гракхи), римлянка изъ патриціанскаго рода Корнеліевъ, дочь Сципіона Африканскаго Старшаго и жена Семпронія Гракха, жившая около 150 г. до Р. Х.; послѣ смерти мужа отвергла руку египет. царя Птоломея и всецѣло отдалась воспитанію своихъ сыновей Тиверія и Кая Семпронія Гракха, будущихъ героевъ, которыхъ ей пришлось пережить. Спрошенная однажды о ея драгоц. украшеніяхъ, она указала на дѣтей, какъ на свои лучшія украшенія. Извѣстна, какъ образованнѣйшая женщина своего времени. Римляне воздвигли К. бронзовую статую.

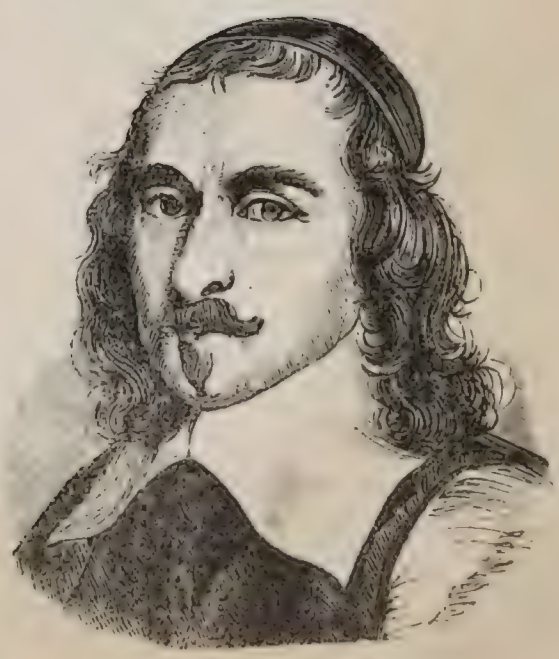

Корнель, Пьеръ.

Корнель (фр. Corneille) 1) К. Пьеръ, извѣстный французскій драматургъ, одинъ изъ лучшихъ представителей золотаго вѣка франц. литературы, род.

6-го іюня 1606 г. въ Руанѣ, воспитывался въ іезуитской школѣ, затѣмъ готовился къ юридич. карьерѣ. Въ 1629 г. появилось первое драматич. произведеніе К.—комед. „Mélite", за которой вскорѣ послѣдовали „Clitandre" и „La Veuve" Возрастающая слава юнаго драматурга обратила на него вниманіе кардинала Ришелье, принявшаго К. въ число придворныхъ поэтовъ на жалованіи, но послѣдній недолго пользовался расположеніемъ всесильнаго кардинала. Апогея своей славы К. достигъ въ 1636 г., съ появленіемъ его трагедіи „Сидъ", написанной подъ сильнымъ испанскимъ вліяніемъ и открывшей блестящую пору творчества К. и золотой вѣкъ французской драмы и театра Къ этому блестящему періоду дѣятельности К. (отъ 1636—1644 г.) относятся его историч. трагедіи „Horace", „Cinna" и „Polyeucte"; комедія характеровъ „Le Menteur", признаваемая первымъ образцомъ высшей ком. въ фран. литерат. Въ послѣдующихъ пьесахъ („Rodogune", „Théodore", „Andromède" „Pertharite") замѣчаются все усиливающіеся признаки оскудѣнія творческой энергіи К., и холодный пріемъ, встрѣченн. ими въ литературѣ и на сценѣ, побудилъ его временно покинуть драматическую поэзію. Лишь сближеніе съ Мольеромъ и его труппой и настояніе сильныхъ покровителей побудили К. возвратиться къ драмѣ, но въ пьесахъ этого втораго и послѣдняго періода „великій К." совершенно неузнаваемъ. Послѣдніе годы престарѣлаго драматурга отравлены были литературной полемикой, возрастающей славой его литературныхъ совмѣстниковъ и гнетущими матеріальными затрудненіями; К. умеръ 1 октября 1684 г.—Если исключить изъ характеристики твореній К. общіе недостатки ложно-классическаго направленія, безраздѣльно царившаго въ литературѣ его времени, и вкладъ, сдѣланный въ его творчество итальянск. и испанскимъ театрами, въ самостоятельныхъ чертахъ его авторской личности останется много талантливаго и симпатичнаго. Стремясь освободить французскую сцену отъ иноплеменныхъ вліяній и придать ей самостоятельный характеръ, К. отчасти достигъ осуществленія этого свѣтлаго патріотическаго идеала: онъ первый заговорилъ устами своихъ героевъ о чести, славѣ, непреоборимыхъ обязательствахъ нравственнаго долга и любви къ отечеству, предъ которыми безсильно склоняется любовь, такъ долго деспотически царившая на сценѣ. Въ немъ жило стремленіе къ закономѣрности и логической послѣдовательности въ построеніи пьесы и характеровъ, къ ясному и отчетливому ихъ развитію. Изъ этихъ особенностей и достоинствъ вытекаютъ и недостатки К.: въ поискахъ за разумнымъ началомъ онъ забылъ о могуществѣ страсти, о томъ, что теченіе жизни чаще направляется влеченіемъ сердца, нежели доводами ума, и потому его герои и героини являются ходячими воплощеніями извѣстной нравственной идеи, въ его пьесахъ мало движенія и жизни, страстныя изліянія вырождаются въ чисто разсудочное резонерство, порывы высокихъ чувствъ разрѣшаются не подвигами, а пространными, хотя и блестящими, монологами. Кромѣ драматич. произведен. К. важны его сочинен.: „Examens" и „Discours du poème dramatique, de la tragédie, des trois unités", содержащія изложеніе теоріи французск. классич. театра. Проч. соч. К. (лирич. стихотворенія, эпиграммы, сонеты, мадригалы, оды, посланія и ритмическіе переводы) занимаютъ второстепен. мѣсто въ его дѣятельности. Лучшее изданіе сочинен. К. вышло въ 1862—68 гг. въ 12 томахъ подъ редакціей Марти-Лаво (Marty-Laveaux) и содержитъ кромѣ текста біографію К., словарь и полный сводъ варіантовъ и примѣчаній. 2) К., Тома, братъ предыдущаго, франц. драматургъ и ученый, род. въ 1625 г. въ Руанѣ, воспитывался въ іезуитской школѣ, затѣмъ занимался адвокатурой; на литературн. поприще выступилъ въ 1647 г. комедіей „Les engagements du hasard" и поставилъ на сцену всего около 80 пьесъ (трагедій, комедій и оперъ). Съ 1685 г. былъ членомъ французск академіи, съ 1701 г.—член. академіи надписей, ум. въ 1709 г. Въ драматич. произведен. Т. К. въ увеличенномъ масштабѣ повторяются недостатки его брата, но въ то же время нѣтъ достоинствъ, свойственн. творчеству послѣдняго. Кромѣ того, К. извѣстенъ какъ лингвистъ и ученый сочиненіемъ: „Observations sur les remarques de Vaugelas" и двумя энциклопедіями: „Dictionnaire des arts et des sciences" и „Dictionnaire geographique et historique".

Корненожки, Rhizopodae, отрядъ простѣйшихъ животныхъ (Protozoa) класса Sarcodeae, получившій названіе по свойству плазмы ихъ тѣла, способной отпускать корневидныя псевдоподіи, служащія для схватыванія и перевариванія пищи, а также органами передвиженія и прикрѣпленія. Тѣло корненожекъ состоитъ изъ мелкозернистой плазмы, одно-или многоядерной, окрашенной въ красный, рѣдко зеленый цвѣтъ, снабженной вакуолями простыми или бьющимися. К. обитаютъ въ водѣ, и только немногія формы ихъ живутъ на сушѣ (амёбы) или паразитируютъ кишечный каналъ человѣка, таракана или лягушекъ. Тѣло К. или лишено наружнаго покрова, или снабжено имъ въ видѣ раковины, составленной у нѣкотор. видовъ изъ песчинокъ, склеенныхъ между собою, а у другихъ видовъ—образованной хитинистымъ или известковымъ веществомъ, продуктомъ выдѣленія организма. К. не имѣютъ обособленныхъ органовъ, такъ какъ каждая частица ихъ тѣла способна отправлять всѣ функціи, необходимыя для поддержанія и развитія др. частицъ. Къ отр. К. относ. многія ископаемыя формы, встрѣчающіяся въ мѣловыхъ формаціяхъ. Смотря по присутствію или отсутствію раковинъ и по формѣ послѣднихъ и псевдоподій, отр. К. раздѣляется на два порядка: амёбы и тестацеи (см. это слово).

Корнеплодниковые папоротники, Rhizocarpeae, классъ сосудистыхъ тайнобрачныхъ растеній, съ лежащими, ползучими или плавучими, довольно длинными вѣтвистыми стеблями, покрытыми цѣльными, пластинчатыми или китчатыми листьями. Принадлежатъ къ растеніямъ со спорами 2-хъ родовъ *макро-и микроспоръ* (см. это слово), заключающихся въ различныхъ спорангіяхъ, макро-и микроспорангіяхъ (см. это сл.); однѣ споры даютъ заростки съ мужск. орган., *антеридіями*, съ *сперматозоидами* (см. это сл.); другія же—заростки съ женск. органами, *архегоніями*. Характеристич. особенностью К. служитъ то, что ихъ спорангіи заключены въ *sporocarpii*'ы (споровые плоды); эти послѣдніе на-

ходятся при основаніи листьевъ и выходятъ отъ ихъ черешковъ неподалеку отъ корней, откуда произошло и названіе корнеплодниковыхъ. По строенію споровыхъ плодовъ К. п. дѣлятся на два семейства: *марсильевыхъ* и *сальвиньевыхъ*.

Корнеплодное хозяйство, сѣвооборотъ, въ составъ котор. входятъ корнеплодныя растенія (рѣпа, морковь и картофель).

Корнеплодныя растенія, растенія, дающія плодъ и прибыль въ корнѣ, напр., картофель, рѣпа, свекла, морковь и пр.

Корнепуски, Rhizophora, родъ растеній сем. rhizophoraceen, небольшія деревья, растущія по болотистымъ берегамъ морей теплыхъ странъ; стебли ихъ и вѣтви даютъ множество воздушныхъ корней, которые образуютъ густой лѣсъ. Видъ R. mangle ростетъ въ теплыхъ частяхъ Америки въ морской водѣ, по близости отъ устьевъ рѣкъ. Его стволъ, въ 12—15 м. высоты, несетъ суковатыя вѣтви, покрытыя вѣчно-зелеными листьями, бѣлыми цвѣтами и булавовидными плодами. Сѣмена начинаютъ прорастать въ плодѣ, потомъ падаютъ на почву и даютъ новое дерево. Древесина употребляется для выдѣлки мебели; лубъ, содержащій отъ $22_{,5}$ до $33_{,5}$ % дубильной кислоты и много краснаго красящаго вещества, идетъ на дубленіе темн. кожъ и съ этою цѣлью вывозится даже въ Европу.

Корнето, городъ въ итальянской пров. Римъ, на Мартѣ, 4554 ж. Вблизи лежала древняя Тарквинія; важныя раскопки этрусскихъ древностей въ близлежащихъ развалинахъ этрус. городовъ Тарквиніи, Коріоли, Вульци и Грависцэ.

Корнетъ (итал. cornetto, франц. cornet, рожокъ) 1) устарѣлый дерев. духовой музыкальн. инструментъ, родъ кларнета. 2) К., особое сочетаніе звуковъ органа, напоминающее звукъ рожка. 3) К., металлич. духовой инструментъ, родъ трубы, но съ болѣе короткой трубкой и съ большей мензурой; употр. въ военно-музыкальн. хорахъ. 4) К.-а-пистонъ (cornet à pistons), метал. музык. инструментъ съ отдушинами, родъ предыдущаго, обыкнов. входящій въ составъ бальнаго оркестра. 5) К. (ст.), родъ флюгера, маленькаго флага, значекъ. 6) К., младшій офицеръ въ кавалеріи.

Корнетъ (Cornet), оперный пѣвецъ (теноръ), театральный антрепренеръ и писатель, р. въ Тиролѣ въ 1793 г., первонач. изучалъ юриспруденцію въ Вѣнѣ, гдѣ своими музыкальн. дарованіями обратилъ на себя вниманіе композитора Сальери, былъ его ученикомъ и по его настоянію отправился въ Италію для дальнѣйшаго усовершенствованія своего таланта. Возвратившись въ Германію, подвизался на сценѣ въ Грацѣ, Брауншвейгѣ и Гамбургѣ и сдѣлался любимцемъ публики. Въ концѣ 30-хъ годовъ взялъ на себя антрепризу въ гамб. город. театрѣ и велъ ее до 1842 г., потомъ былъ директоромъ придв. вѣн. театра; ум. въ 1860 г. Написалъ интересное соч. „Опера въ Германіи“.

Корнеѣдки, родъ грызуновъ сем. полёвочныхъ, къ котор. принадлеж. два вида: ***К. сибирская*** или ***экономка***, arvicola aeconomus, желтов.-сѣрая, $4^1/_2$ д. дл., живетъ стадами въ равнинахъ Сибири отъ Оби до Камчатки, гдѣ приноситъ большую пользу туземцамъ, пользующимся обильн. зимними запасами травъ и кореньевъ, которыми наполнены бываютъ подземныя кладовыя К. Другой видъ *К. германская*, или *подземка*, a. subterraneus, изъ всѣхъ родственныхъ ей видовъ наиболѣе приспособлена къ жизни въ подз. норахъ, водится въ Германіи

Корниліевъ-Комельскій Введенск. монаст., см. Введенскій мон.

Корнилій 1) Св. преп. Комельскій, основатель Комельскаго (въ 1497 г.) и Геннадіева монастырей близъ Грязовца, ум. въ 1538 г. 2) К. святой, съ 1529 г. игуменъ Печерскаго мон. близъ Пскова, замученъ, по преданію, Ив. Грознымъ въ 1570 г.; написалъ „Сказаніе, откуда бысть прозваніе Печерскому монастырю во Псковѣ“. 3) К. Выгозерскій, расколо-учитель, до монашества Конопъ, род. въ послѣдней четверти XVI в., ум. въ 1695 г. К. былъ личный врагъ Никона и находился въ милости у патріарха Іосифа, основалъ раскольническій разсадникъ „Выгозерскую киновію“ и считается среди раскольниковъ святымъ.

Корниловичъ, Александръ Осиповичъ, писатель, капитанъ генеральнаго штаба, род. въ 90-хъ гг. прошлаго в., ум. въ 30-хъ гг. настоящаго, перевелъ вмѣстѣ съ Хатовымъ съ франц. соч. Бутурлина: „Военная исторія поход. россіянъ въ XVIII ст.“, издалъ „Русскую Старину“ 1825 г.

Корниловъ 1) Петръ Яковлевичъ, извѣстный русскій генералъ, р. въ 1770 г., ум. въ 1828 г.; принималъ участіе во многихъ походахъ и сраженіяхъ, обнаруживъ при этомъ недюжинное искусство и мужество; въ 1798 г. отправился въ Итальянскій походъ, въ 1810 г. отличился при осадѣ Силистріи и Шумлы, въ 1812 г. при переходѣ Наполеона черезъ Березину, въ 1813 г. былъ при осадѣ крѣп. Торна и въ сраженіяхъ при Кёнигсбергѣ и Бауценѣ. 2) К., Иванъ Петровичъ, сынъ предыдущаго, попечитель виленскаго учебн. округа, впослѣдствіи помощн. попеч. с.-петерб. уч. окр., р. въ 1811 г., окончилъ курсъ въ пажескомъ корп., съ 1857 г. служилъ по м-ству Нар. Просв.; написалъ много статей, помѣщ. главн. образомъ въ „Журналѣ м-ва Нар Пр.“: „Матеріалы для статистики учебныхъ заведеній петерб. уч. округа“, „Причины бѣдности нашихъ гимназій“, „Замѣтки о народныхъ училищахъ“, „О поощреніи уѣздн. и прих. учителей къ собиранію мѣстныхъ свѣдѣній“, „Волжскіе бурлаки“ и проч. 3) К., Яковъ Савиновичъ, классный художникъ по живописи (съ 1867 г.), учился въ академіи художествъ, въ концѣ 50-хъ гг., былъ за границей и въ 1867 г. выставлялъ въ академіи: „Молящаяся на могилѣ“ и „Дѣвушка-жница съ остр. Эзеля“. 4) К., Владиміръ Алексѣевичъ, герой севастопольской обороны, вице-адмир., начальникъ штаба черноморскаго флота, род. въ 1806 г., участвовалъ въ синопской битвѣ 1853 г. дѣятельность свою по защитѣ Севастополя началъ въ сентябрѣ 1854 г., когда небольшимъ гарнизономъ, состоявшимъ главн. обр. изъ моряковъ потопленнаго флота, въ короткое время была совершена подъ его руководствомъ необыкновенная по своей быстротѣ работа укрѣпленія города съ суши. Энергичный и спокойный, онъ умѣлъ воодушевить своихъ подчиненныхъ и внушить имъ довѣріе къ себѣ. Въ первый же день бомбардированія Севастополя, 5-го октября 1854 г., К., появлявшійся

въ самыхъ опасныхъ пунктахъ, былъ раненъ и въ тотъ же день встрѣтилъ смерть съ своимъ обычнымъ спокойствіемъ. На томъ мѣстѣ Малахова кургана, гдѣ онъ палъ, былъ сложенъ крестъ изъ непріятельскихъ бомбъ и ядеръ, а самая баттарея названа бастіономъ *Корнилова*.

Корнингъ (Corning), гор. въ сѣверо-американс. штатѣ Нью-Іоркѣ, при р. Тіога (Tioga), 4802 ж.; вблизи каменноугол. копи.

Корнисидій, Квинтъ, современникъ Цицерона и приверженецъ Цезаря, въ 48 г. до Р. Х. въ должности квестора назначенъ былъ Цезаремъ для охраны имперіи отъ помпейянцевъ, въ 46 г. командированъ былъ въ Сирію для охраны ея отъ Цецилія Басса. По смерти Цезаря сенатская партія ввѣрила его управленію провинцію Африку, но въ 42 году К. былъ разбитъ Т. Секстіемъ, представителемъ тріумвировъ въ Африкѣ, и палъ въ сраженіи. К. приписывается сочиненіе „Rhetorica ad Herennium“, которое представляетъ полную теорію реторики въ 4 книгахъ и составлено по греческ. источникамъ, примѣнител. къ римской точкѣ зрѣнія и рим. потребностямъ. Въ средніе вѣка это сочиненіе весьма часто употреблялось и переписывалось и долго считалось произведеніемъ Цицерона.

Корницеліусъ (Cornicelius), Георгъ, нѣмецкій живописецъ, род. въ 1825 г. въ Ганау, написалъ цѣлый рядъ различныхъ по сюжету художествен. произведеній, поражающихъ мѣткостью художеств. характеристики и превосходнымъ колоритомъ. Къ числу лучш. его картинъ принадл. „Гретхенъ передъ изображеніемъ Богоматери“

Корнишоны (фр. Cornichons), огурчики въ уксусѣ.

Корнишъ (Route du Corniche), извѣстная по своимъ живописнымъ видамъ дорога изъ Ниццы въ Геную, идущая вдоль рѣки Поненте (у подошвы морскихъ Альповъ); была проложена римлянами.

Корніани, Джамбаттиста, графъ, итал. историкъ литературы и агрономъ, р. въ 1742 г., съ 1759 г. изучалъ юриспруденцію въ миланск. университетѣ, въ то же время занимаясь математикой и исторіей литературы. Послѣ неудач. опытовъ на литерат. поприщѣ онъ покинулъ его и посвятилъ себя истор. литерат. и агрономіи, занималъ нѣск. высшихъ судебн. должностей, участвовалъ въ переработкѣ итал. кодекса и ум. въ 1813 г. Важнѣйш. соч. К.: „Secoli della litteratura italiana“ въ 9 томахъ, необходимое руководство при изучен. ит. литерат., до сихъ поръ не утратившее научн. значенія.

Корнское нарѣчіе, яз. искон. обитат. Корнваллиса въ Англіи, составляющій одно изъ нарѣчій кимврской группы кельтич. семьи яз. и вымершій въ XVIII ст.

Корнуай, мѣстн. въ юго-зап. Бретани, теперь часть департ. Финистере; самая бѣдная, безплодная часть Франціи.

Корнуоллисъ (Cornwallis) 1) Чарльзъ Меннъ, лордъ Бromе, маркизъ и графъ де, британ. генер., род. въ 1738 г.; сражался въ Германіи во время семилѣт. войны; возвратившись на родину, былъ членомъ сначала нижней палаты, потомъ, послѣ своего отца, верхн. палаты, съ титуломъ пэра. Во время сѣверо-американ. междоусоб. войны взялъ Филадельфію и разбилъ генерала Гетса при Кемденѣ (1780), но былъ осажденъ Вашингтономъ въ Іорктоунѣ и принужденъ сдаться съ 9000 чел. (1781), послѣ чего былъ отозванъ. Съ 1786 г., какъ генералъ-губернаторъ Остъ-Индіи, воевалъ съ мисаирскимъ султаномъ Типу-Саибомъ и принудилъ его къ миру, по котор. Т.-Саибъ потерялъ половину своихъ владѣній (1791); съ 1798 былъ вице-королемъ Ирландіи, гдѣ суровыми мѣрами подавилъ вспыхнувшее возстаніе и разбилъ французовъ, высадившихся на ирландскій берегъ въ количествѣ 1000 челов., подъ начальствомъ генерала Гумберта; въ 1801 г. заключилъ съ Франціей Амьенскій миръ; въ 1805 г. опять въ качествѣ намѣстника отправился въ Остъ-Индію и тамъ умеръ въ томъ же году. Парламентъ воздвигъ ему монументъ въ церкви св. Павла, гдѣ покоится прахъ его. 2) К., Вильямъ Менъ, графъ де, англ. адмиралъ, братъ предыдущ., род. въ 1744 году, успѣшно сражался во время сѣверо-америк. междоусоб. войны противъ Ламотъ-Пике, а также съ французск. флотомъ у англійск. береговъ; участвовалъ въ покореніи остъиндск. франц. поселеній; въ 1793 г. въ качествѣ главнокоманд. англ. флотомъ нанесъ французамъ полное пораженіе на водахъ Индійск. океана; съ 1799 г. былъ адмираломъ Краснаго флага и командовалъ флотомъ до Амьенскаго мира; ум. въ 1819 г.

Корнута (cornuta), въ химическ. лабораторіяхъ особой формы, съ двумя горлами, реторта.

Корнутъ (Cornutus, также Phurnutus), Люцій Анней, стоич. философъ, р. въ Лептисѣ, въ Африкѣ, былъ учител. философіи въ Римѣ; поэты Персій и Луканъ были его учениками. Прославился также, какъ ораторъ, поэтъ, грамматикъ и историкъ. Ему приписывается греч. сочиненіе о природѣ боговъ. Ум. на остр. Гіаросѣ, куда былъ сосланъ Нероном въ 66 г. по Р. Х.

Корнцанги (нѣм.), въ горн. дѣлѣ и въ хирургіи щипчики, родъ плоскогубцевъ.

Корнъ, содержаніе въ монетѣ чистаго золота или серебра безъ лигатуры.

Корню (Cornu), Гортензія, урожденная Лакруа, франц. писательница, дочь кормилицы принца Людовика Наполеона (впослѣд. Напол. III), р. въ 1812 г.; съ 1834 г. замужемъ за живописцемъ Себастіеномъ К., ум. въ 1875 г. Она была довѣренной Наполеона III, вела съ нимъ переписку и завѣщала его письма париж. національ. библіотекѣ; оказала услуги нѣмец. литературѣ своими сочиненіями: „Ballades et chants populaires de l'Allemagne“ (1841) и „Goethe et Bettina, correspondance inédite“ (1843); ея литературн. псевдонимъ—Sébastien Albin.

Коро (Coro) 1) глав. гор. штата Фальконъ въ южн.-америк. республикѣ Венецуэла, при Венецуэл. зал., 8172 ж.; складъ камен. угля, знач. торговля.

Короадо, индѣйское племя въ бразильской пров. Минашъ-Джераишъ (Minas Geraes), въ Южн.-Амер.

Коробейниковъ, Трифонъ, московскій купецъ, совершилъ въ 1583 г. путешествіе въ Палестину и Египетъ по распоряженію Іоанна Грознаго, пославшаго съ нимъ въ эти мѣста милостыню на поминовеніе убитаго имъ царевича Іоанна. Оставилъ любопытное сочиненіе, наполненное чудесными разсказами: „Трифона Коробейникова, московскаго купца, съ товарищи путешествіе въ Іерусалимъ, Египетъ и къ Синайской горѣ въ 1583 г.“; въ свое время это „Путешествіе“ находило много читателей и часто переписывалось.

Коробейникъ, мелкій торговецъ, разносящій свои товары по селамъ и деревнямъ.

Коробкинъ, Василій Андреевичъ, въ 1621 г. ѣздилъ посломъ въ Персію, въ 1631 г.—въ Дачію, въ 1634 г.—въ Турцію съ предложеніемъ союза противъ Польши.

Коробко, Никол. Вас., морякъ, ведшій „Записки" во время нахожд. въ заграничн. плаваніи 1804—1810 гг. Эти записки передѣланы и изд. Броневскимъ въ 1836 г. подъ заглавіемъ: „Записки морского офицера въ продолженіе кампаніи на Средиземномъ морѣ подъ нач. вице-адмир. Д. Н. Сенявина, съ 1806 по 1810 г.".

Коробово, село Костр. губ. и уѣзда, на сѣв. втор. Волги, въ 40 в. отъ Костромы. Здѣсь поселены (въ 1651 г., по указу Мих. Ѳеодор.) потомки Сусанина, пожертвовавшаго своею жизнью для спасенія Михаила Ѳеодоровича; 215 ж.

Коробовъ, Вас. Андр., ближній дворянинъ вел. кн. Вас. III Іоан. Въ 1515 г. былъ отправленъ въ Константинополь и заключилъ выгодный для Россіи договоръ о торговлѣ въ Азовѣ и Кафѣ.

Коробовый сводъ, полукруглый, выведенный съ двухъ стѣнъ, съ тупыми концами.

Коробочка, Capsula (бот.), видъ сухаго растрескивающагося плода растеній; происходитъ изъ одногнѣздной многокамерной или многогнѣздной верхней или нижней завязи; освобождаетъ сѣмена растрескиваньемъ различ. способами, изъ кот. самый обыкнов.—разверзаніе продольными трещинами (линейныя, datura stramonium, colchicum), зубчиками (гвоздика), крышечкой (бѣлена), дырочками (макъ). *К. стручковидная* разверзается 4-мя створками только въ верхней своей части, сохраняя центральный столбикъ съ сѣменами (epilobium) и 2-мя створками, при чемъ отдѣлившіеся сѣмяносы принимаютъ видъ рамки и несутъ сѣмена съ внутренней стороны. *К. сочная*, видъ сочнаго раскрывающ. плода, кот. встрѣч. у каштана и бальзамина.

Коробъ, Яковъ Ѳеодоровичъ, посадникъ Новгородскій, при Іоаннѣ III велъ переговоры съ московскими боярами о помилованіи Новгорода, въ 1481 г., по приказанію Іоанна III, взятъ подъ стражу вмѣстѣ съ друг. знатн. новгородцами и лишенъ имущества.

Коробья или коробейка, гнутый коробъ, либо сундукъ, съ напускною крышкою, круглый или съ четырьмя тупыми углами.

Корова, самка быка; см. рогатый скотъ и скотоводство.

Коровайки, Falcinellus, родъ голенастыхъ сем. ибисовъ, им. стройное тѣло, длинный изогнутый клювъ, широкія закругленныя крылья, короткій хвостъ, средней длины шею и ноги и густое оперѣніе. Въ Евр. представителемъ рода служитъ К. ибисъ, F. igneus, съ бурымъ опереніемъ, отливающимъ на головѣ краснымъ цв., на спинѣ и крыльяхъ—фіолетовымъ и зеленымъ; въ зимнемъ опереніи преобладаетъ черный цв.; водится въ южн. Европѣ, Азіи и сѣв. Африкѣ, гдѣ предпочитаетъ селиться по близости озеръ и болотъ. К. принадл. къ перелетнымъ птицамъ, но въ теч. лѣта ихъ стаи нѣск. разъ перекочевываютъ съ одного болота на другое и гнѣздятся на кустахъ, попадающихся среди болотныхъ тростниковъ. Въ Венгріи употребляются, какъ дичь.

Коровинская 1) сопка, вулканъ на сѣв.-америк. остр. Атхѣ (5000 ф. выс.); сост. изъ базальтов. лавъ. 2) К. заливъ или бухта, на сѣв. сторонѣ ос. Атхи (изъ группы Алеутскихъ); дл. 14 в. и шир. при входѣ 10 в.

Коровинъ, Константинъ Алексѣевичъ, русскій художн., жанристъ и пейзажистъ, род. въ Москвѣ въ 1861 г. 23 ноября, художеств. образованіе получилъ въ училищѣ жив. и ваян., гдѣ окончилъ курсъ въ 1882 г. Участвовалъ на первыхъ ученич. выставкахъ, затѣмъ на Постоянной выставкѣ, гдѣ получилъ преміи за пейзажъ и жанръ. Кромѣ того, принималъ участіе на XVIII и XIX передвижныхъ выставкахъ. Коровинъ дебютировалъ пейзажемъ „Осень" на перв. ученич. выставкѣ. Наиболѣе вниманія обратили на себя картины К.: „Испанки" (1889) и „Осень" (1889). К. явился новаторомъ въ области декоративнаго искусства. Его художественныя декораціи къ операмъ Частнаго моск. оперн. театра заслужили всеобщее справедливое признаніе. Особенно хороши декораціи къ „Аидѣ", „Лакмэ", „Кармэнъ", „Алой Розѣ" и др.

Коровка, Григ. Карп., полковникъ малороссійскихъ казаковъ, мужественно защищалъ съ однимъ полкомъ городъ Чигиринъ противъ многочисленной арміи Юрія Хмѣльницкаго; при Гетманѣ Мазепѣ былъ нѣск. разъ посыл. въ Крымъ; ум. въ 1693 г.

Коровница, см. жаба.

Коровы морскія, Rhytinae, сем. водныхъ млекопитающихъ отр. сиренъ, къ которому принадл. единственный родъ и видъ К. морская, Rhytina Stelleri, описанная Штеллеромъ въ 1741 г., въ то время, когда онъ былъ выброшенъ на неизвѣстный въ то время Беринговъ о—въ. Челюсти этого животнаго лишены зубовъ и покрыты роговыми жевательными пластинками; голова схожа съ бычачьей, передняя часть туловища—съ тюленемъ, задняя—съ рыбой; живутъ онѣ стадами, питаются морской травой, жвачки не жуютъ, достигаютъ 4—5 саж. въ дл. и 3½ въ толщ., кожа состоитъ изъ 2-хъ легко отдѣляющихся другъ отъ друга слоевъ, изъ кот. нижній толстъ, крѣпокъ и бѣлъ. Подъ кожей лежитъ толстый слой жира. Все животное вѣситъ до 1200 п. Описаніе Штеллера возбудило необыч. страсть къ охотѣ за К. м., кот. въ первыя 30 л. были такъ истреблены, что въ настоящее время уже нигдѣ не встрѣчаются.

Коровье дерево, млечное дерево, galactodendron, родъ растеній сем. крапивныхъ, съ единственнымъ видомъ g. utile; дерево въ 30 м. съ лишнимъ, образуетъ большіе лѣса въ горахъ Каріако и по лѣвому побережью Венецуэлы; стебель имѣетъ до 2—5 м. въ поперечникѣ, на высотѣ 20 м. развиваетъ свою могучую крону изъ большихъ, длинныхъ, цѣльныхъ, кожистыхъ листьевъ, однодомныхъ цвѣтовъ и односѣмяннаго орѣха—плода. Изъ надрѣзовъ стебля въ изобиліи вытекаетъ млечный сокъ, нѣсколько клейкій, но ароматичный и вкусный, кот. употребл., какъ суррогатъ кор. молока.

Коровье масло, добывается изъ сливокъ или молока, свѣжихъ или окисшихъ; изъ окисшихъ масло получается легче, но худшаго качества, чѣмъ изъ свѣжихъ. Добываніе масла основано на выдѣленіи изъ молока заключающихся въ немъ жирныхъ шариковъ и соединеніи ихъ въ одну массу;

практически это достигается сбиваніемъ. К. масло состоитъ изъ плотнаго жира (margarin), жидкаго жира (elain) и незначительнаго количества особеннаго жидкаго вещества (butyrin).

Коровье 1) оз., Арханг. губ. и у.; 35 кв. в. 2) К., озеро, Ковровскаго уѣзда, Владим. губ., въ 1 кв. в., весьма глубоко; на немъ плавающій островъ, переходящій при вѣтрахъ отъ одного берега къ другому.

Коровья оспа, см. оспа коровья.

Коровяки, Verbascum, родъ растеній сем. Коричниковыхъ; цвѣты съ 5 тычинками, верхушки которыхъ покрыты фіолетовымъ пушкомъ; чашечка пятираздѣльная; пятираздѣльный, колесовидный или воронковидный вѣнчикъ; плодъ—двухстворчатая коробочка; листья очередные. Къ роду принадлежитъ много очень обыкнов. въ Россіи видовъ, напр. видъ *царскій скипетръ*, v. thapsiforme, съ свѣтло-желтыми крупными цвѣтами и эллиптическими городчатыми листьями, встрѣчающійся группами на песчаныхъ мѣстахъ, и *медвѣжье ухо*, v. thapsus, также съ свѣтло-желтыми пахучими воронковидными цвѣтами, съ эллиптическими, двусторонне-шерстисто-войлочными листьями, низбѣгающими вдоль всего междоузлія, встрѣчающійся повсемѣстно по склонамъ песчаныхъ мѣстъ. М. у. употребляется въ медицинѣ, а въ Лифляндіи сѣмена служатъ для одурманиванья рыбъ.

Коровятникъ, названіе боровика (см. это слово).

Кородокое оз., въ 28 кв. в., Архангельской губ. и уѣзда.

Корожечна, Корожична, р. Тверской и Ярославской г., лѣв. прит. Волги; дл. 120 в.; теченіе быстрое, несудоходна.

Корокольчатый дубъ, въ пѣсняхъ и сказкахъ—толстый, коряжистый.

Корокоро, глав. гор. провинціи Ингави въ Боливіи, на 4025 м. выше уровня моря, 9000 жит., серебряныя и мѣдныя копи.

Королевская 1) **К. лазурь**, см. лазурь берлинская, парижская. 2) **К. зелень**, см. швейнфуртская зелень. 3) **К. скамья** (Kings Bench), прежде верх. судъ въ Лондонѣ; съ 1873 г. названіе отдѣленія высшей судеб. палаты (High Court of Justice) для Англіи и Валлиса.

Королевскій каналъ, въ Гродн. губ. и уѣздѣ, то же, что Днѣпровско-Бугскій каналъ.

Королевы Шарлотты острова 1) группа остров. у береговъ Британской Колумбіи (въ Америкѣ); 13215 кв. км.; гористы, нѣкотор. вершины покрыты вѣчнымъ снѣгомъ; густые кедровые и кипарисовые лѣса; насел. индѣйцами (до 2000 душъ), занимающимися рыбн. ловлей. 2) **К. Ш. о.** или *Санта-Круцъ*, группа о—въ Меланезіи (въ Австраліи), къ юго-вост. отъ Соломоновыхъ оо.; 938 кв. км., 5000 ж. (меланезійцы, полинезійцы, см. эти слова); болѣе значит. острова гористы, но плодородны и покрыты густыми лѣсами; мелкіе же низменны, окружены кораллов. рифами; глав. продукты: кокосовыя пальмы, хлѣбныя деревья, инбирь и др. Открыты въ 1595 г.

Королекъ 1) небольшой слитокъ металла, получаемый въ лабораторіяхъ при испытаніи руды, или въ тигляхъ при сплавленіи метал. соединеній съ возстановляющими веществами. 2) К., апельсинъ съ малиновою мякотью.

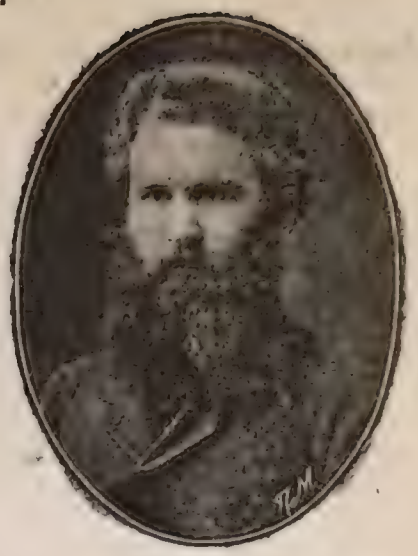

Короленко.

Короленко, Владиміръ Галактіоновичъ, соврем. русск. беллетристъ, род. въ 1853 г. въ Житомірѣ, образованіе получилъ въ с.-петербургскомъ технологическ. институт. и московск. Петровск. акад. Одинаково далекій отъ унылаго пессимистич. субъективизма и восторженной проповѣди „опрощенія“, К. идетъ самостоятел. путемъ, не повторяясь, въ безконечно разнообразныхъ, рельефныхъ и законченныхъ образахъ художественно воспроизводя всю пеструю смѣсь племенъ и нарѣчій, представляемую русской народной жизнью на широкомъ ея протяженіи, отъ мелкихъ городишекъ юго-запад. окраины до мрачныхъ дебрей Сахалина и морозной сибирской тайги. Лучш. произведенія К.: разсказъ „Слѣпой музыкантъ“, психологич. картина умствен. и музыкальнаго развитія героя безъ участія чувства зрѣнія; „Очерки сибирскаго туриста“, представляющіе интересную коллекцію сибирск. типовъ и живую картину мѣстной жизни въ ея рѣзкихъ сочетаніяхъ свѣта и тѣни; повѣсть „Въ дурномъ обществѣ“, страничка изъ исторіи развитія чуткой дѣтской души. Тѣмъ же талантомъ отмѣчены повѣсти и разсказы: „Старый звонарь“, „Въ ночь подъ Свѣтлый праздникъ“, „Лѣсъ шумитъ“, „Съ двухъ сторонъ“, „Павловскіе очерки“.

Король 1) по польс. król, чеш. kral, венгер. király, происходитъ отъ латинск. carolus, т. е. Карлъ Великій, соотвѣтствуетъ нѣмецк. könig, франц. roi. Подъ обаяніемъ личности Карла Вел. это имя, подобно имени Цезаря и Августа, стало нарицательнымъ для обозначенія главы самостоятел. государства. Титулъ короля ниже императорскаго и выше титула друг. владѣтельныхъ особъ: герцоговъ, князей и т. п. Короли именуются „величествомъ“ и обладаютъ еще другими преимуществами, извѣстными въ дипломатіи подъ именемъ королевскихъ регалій (honores regii). 2) К., въ шахматной игрѣ старшая шашка. 3) К., въ картахъ послѣ туза старшая карта, съ изображеніемъ короля. 4) К., въ шлюзѣ: порогъ, привалъ, къ котор. притворяются ворота.

Корольки, Regulus, родъ пѣвчихъ птицъ, сем. синицъ, отличаются прямымъ, тонкимъ и острымъ клювомъ, сильно изогнутыми когтями, широкими и короткими крыльями, вырѣзнымъ хвостомъ и бо-

гатымъ опереніемъ изъ длинныхъ мягкихъ крыльевъ, которыя на темени всегда бываютъ ярко окрашены: водятся въ Евр., Азіи и Сѣв. Америкѣ. Къ роду принадл. видъ *К. желтоволосый*, *лютній*, R. cristatus, сверху чижиковозеленый, снизу свѣтло-сѣрый, съ шафраножелтымъ теменемъ, достигаетъ $3^2/_3$ д. дл.; встрѣчается, какъ кочевая птица въ средн. и сѣв. Европѣ, а въ Греціи, какъ осѣдлая. *К. красноголовый*, R. rugocephalus, нѣск. меньше перваго, съ огненно-краснымъ теменемъ. Это самая маленькая и самая красивая птичка изъ водящихся въ средн. и южной Европѣ. Оба вида К. высижи-

1. Корона русскихъ государей.

2. Корона священной римской имперіи.

3. Корона германской имперіи.

4. Корона австрійскихъ императоровъ.

5. Корона св. Стефана Венгерскаго.

6. Корона богемскихъ королей.

7. Корона англійскихъ королей.

8. Корона королей изъ дома Бурбоновъ.

9. Старинная графская корона.

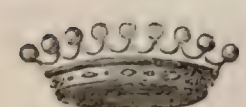

10. Современная графская корона.

11. Баронская корона.

12. Дворянская корона.

ваютъ птенцовъ 2 раза въ годъ, а гнѣздятся на высокихъ сосновыхъ и еловыхъ деревьяхъ. Изъ америк. видовъ назовемъ *catrana* (см. это слово).

Корольковые вѣсы, самые дробные и точные, для взвѣшиванія выплавленнаго зернышка золота, серебра, платины.

Коромандель, южн. часть восточ. берега Индіи, отъ устья Кистны до Калимарскаго мыса; гл. гор. Мадрасъ.

Коромысельникъ, приготовляющій коромысла, ведерныя или вѣсовыя.

Коромысло 1) плотный стержень вѣсовъ, къ кот. подвѣшиваются чашки. 2) К., Calopteryx virgo, насѣкомое сем. коромысловыхъ, отр. прямокрылыхъ. Очень подвижныя, стройн. насѣкомыя, съ металлич.-изумр.-зеленымъ тѣломъ и бурыми крыл.; въ ясные солнечные дни летаютъ надъ водою.

Коромысловыя, Odonata, сем. прямокрылыхъ насѣкомыхъ; различные виды этого семейства представляютъ много разнообразія по цвѣту, величинѣ и строенію тѣла. Ихъ большая, поперечно-цилиндрическая голова держится свободно, снабжена большими глазами, сильно развитыми ротовыми частями и едва замѣтными сяжками. Самка кладетъ яйца въ водяныя растенія, подрѣзая ихъ яйцекладомъ. Личинки К. живутъ въ озерахъ, прудахъ и болотахъ, отличаются хищничествомъ. Нижняя губа личинокъ преобразована въ хватательную руку, наз. *маской*, кот. служитъ для захватыванья пищи. Личинки линяютъ много разъ, и только ко второму году у нихъ появляются зачатки крыльевъ. Въ этомъ состояніи личинки наз. *нимфами*. Куколки К. также живутъ въ водѣ и выплываютъ на поверхность предъ выходомъ насѣкомаго. Къ этому сем. принадлежитъ болѣе 1000 видовъ, кот. извѣстны какъ самые жестокіе хищники; встрѣчаются главн. образ. въ тропич. странахъ, хотя и распространены по всему земному шару.

Корона 1) головное украшеніе, знакъ отличія; происходитъ отъ лат. corona, вѣнецъ. У грековъ и римлянъ вѣнцомъ или короной награждались лица, отличившіяся на публич. состязаніяхъ и играхъ, полководцы, оказавшіе услугу отечеству, и знаменитые поэты. У древнихъ грековъ корона еще употреблялась, какъ знакъ неприкосновенности нѣк. лицъ, напр. архонтовъ, булевтовъ (членовъ совѣта, называемаго „буле“) и ораторовъ. Но уже у многихъ народовъ древности—ассиріянъ, вавилонянъ и египтянъ—встрѣчается К., какъ отличител. знакъ царскаго достоинства. Съ этимъ послѣднимъ значеніемъ корона перешла въ сред. вѣка и въ новѣйшее время; у герцоговъ, князей, графовъ, бароновъ и дворянъ корона существ. только въ геральдикѣ, а дѣйствительное коронованіе, какъ символич. помазаніе на царство, присвоено только императорамъ и королямъ. Сущ. еще короны городскія, изображаемыя на гербахъ нѣкот. городовъ. 2) К., въ перенос. смыслѣ означаетъ само правительство, власть и въ такомъ смыслѣ употребл. выраженія—„коронныя имѣнія“, „коронныя должности“ и т. п. 3) К. сѣверная и южная, два созвѣздія. К. сѣверная состоитъ изъ одной звѣзды 2-ой величины, окруженной кольцеобразно 4 звѣздами 3-ей величины и 3 пятой величины. Южная К. для насъ видима надъ горизонтомъ, лишь когда находится въ своей высшей точкѣ; состоитъ изъ одной звѣзды 4-ой величины, 3 звѣздъ 5-ой величины и 8 звѣздъ 6-ой величины. 4) К., сіяніе вокругъ луны. 5) К. Индіи, императ. индійскій дамскій орденъ, основанъ 1 янв. 1878 г. корол. Викторіей. 6) К., Corona Veneris (лат.), сифил. сыпь на кожѣ лба, см. сифилисъ. 7) К. (Corona), назв. испан. зол. монеты=2_{111} марк.

Коронадо (Coronado), Каролина, извѣстн. испанская писательница, род. въ 1823 г., уже на 14-мъ году обратила на себя вниманіе одой „A la palma“, съ 1848 г. живетъ въ Мадридѣ въ замужествѣ за секретаремъ сѣв.-америк. посольства Гораціемъ Перри. Лирич. поэзія К., составляющая главный устой ея многосторон. таланта, отличается гармоничн. стихомъ и глубокимъ чувствомъ. Изъ ея драматич. произведен. заслуж. вниманія комедія „El cuadro de la esperanza“ и историч. драма „Alfonso IV de Aragon“. Писала также ром. и новеллы.

Коронація, первое публичное возложеніе на себя короны новымъ государемъ, соединяемое съ церковными торжествами. Въ средніе вѣка большею ч. возлагали корону высшія духовныя лица, но теперь монархи возлагаютъ ее на себя сами. К русскаго импер. происходитъ въ Москвѣ въ Успенскомъ соборѣ; К. императоровъ Священной Римской имперіи происходила въ Ахенѣ; К. франц. кор.—въ Реймсѣ.

Коронея, древ. городъ въ Беотіи, къ зап. отъ Копайскаго озера; теперь исчезъ почти безслѣдно; извѣстенъ побѣдой спартанцевъ (въ 394 г. до Р. Х.) подъ предв. Агезилая надъ ѳивянами и аѳинянами.

Коронелли (Coronelli), Маркъ Винченцо, род. въ Венеціи въ 1650 г.; тамъ же професс. географіи и основатель академіи аргонавтовъ; оставилъ большое колич. глобусовъ и картъ (400); ум. въ 1718 г. Главныя его сочинен.: „Roma antica e moderna“, „Staria veneta dall'anno 421 al 1504“ и энциклоп. сочин.: „Bibliotheca universalis sacro profana“ (въ 28 том., изъ котор. только 7 въ продажѣ).

Коронеръ (англ.), въ Англіи и Сѣвер. Америкѣ должностн. лицо, котор. вмѣстѣ съ присяжными производитъ дознаніе о случаяхъ внезапной смерти или самоубійства, ведетъ слѣдствіе при подозрѣніи кого-либо въ убійствѣ, и на обязанности котор. лежитъ также производить дознаніе о случаяхъ кораблекрушенія и заботиться объ охраненіи имущества, находивш. на подвергшихся круш. корабляхъ.

Коронилло, маленькая золотая испанская монета (Escudillo d'oro)=$^1/_{16}$ дублона=1 піастру.

Коронини-Кронбергъ 1) Іоганнъ Баптистъ Алексѣй, имперск. графъ, австрійск. фельдцейхмейстеръ, род. въ 1794 г., былъ въ моденской воен. службѣ (1824), потомъ, будучи въ австрійской службѣ, стоялъ долгое время въ Италіи; съ 1836—1848 г. обергофмейстеръ и воспитатель нынѣшняго императ. Франца-Іосифа; съ 1849 г. фельдмаршалъ-лейтенантъ, съ 1850 губернаторъ Баната и сербскаго воеводства; въ 1854 г. командовалъ обсерваціоннымъ корпусомъ, выставлен. Австріей во время Крымской войны на русско-турецкой границѣ и занялъ Валахію (1854—1856); въ 1859 г. былъ назначенъ баромъ Славоніи и Кроаціи и губернаторомъ Фіуме; съ 1860 г. фельдцейхмейстеръ и командующій войсками въ Венгріи; въ 1865 г. добровольно вышелъ въ отставку; ум. въ 1880 г. 2) К.-К., Францъ, графъ фонъ австрійскій государственный дѣятель,

сынъ предыдущ., род. въ 1833 г., воспитывался, вмѣстѣ съ Таафе, съ нынѣшнимъ имп. Францомъ-Іосифомъ, сначала изучалъ философію и юриспруденцію, затѣмъ избралъ военное поприще, участвовалъ въ походахъ въ 1859 и 1866 гг., отличился въ битвѣ при Кенигсрёдѣ, въ 1867 г. вышелъ въ отставку; въ 1870—77 г. былъ предсѣдателемъ и руководителемъ ландтага (Landeshauptmann) въ Гёрцѣ; съ 1871 г. членъ рейхстата, присоединился сначала къ лѣвой, но отдѣлился отъ нея, какъ сторон. оккупаціон. политики Андраши; съ 1879—1881 г. предсѣдатель въ камерѣ депутатовъ; отказался отъ этого званія вслѣдствіе недоразумѣній съ конституціон. партіей и основалъ въ камерѣ депутатовъ свою партію умѣренныхъ сторонниковъ правительства.

Коронный гетманъ, одно изъ высшихъ военныхъ званій въ Польшѣ конца XVI, XVII и XVIII вѣка, назначался королемъ и имѣлъ неограниченную власть надъ войскомъ; завѣдывалъ плѣнными и деньгами, предназначенными для ихъ выкупа, однако не имѣлъ права вмѣшиваться въ королевскіе выборы

Коропъ, зашт. гор. Кролевецк. у., Черниг. г.: при рч. Коровецъ, прит. Десны, 5463 ж.; ведетъ торговлю хлѣбомъ, пенькою, конопляным масломъ и др. Нѣкот. изслѣдов. приним. К. за древ. гор. Хороборъ, бывшій съ полов. XII до полов. XIII ст. въ числѣ город. Новгородъ-Сѣв. княж. Въ смутный періодъ на Руси К. часто былъ опустошаемъ; при Петрѣ II былъ во владѣніи Меньшикова.

Коророфа, негрит. государ. въ южн. Суданѣ (въ Африкѣ), къ югу отъ р. Бинуэ; гл. гор. Вукари.

Короско, городъ въ нижней Нубіи, на пр бер. Нила, станція для каравановъ.

Короста, иначе чесотка (Scabies), заразительная накожная болѣзнь, пузырькообразная сыпь, образуемая чесоточнымъ клещемъ (Sarcoptes scabiei), живущимъ въ кожѣ и пробуравливающимъ въ ней ходы, въ которыхъ онъ размножается; поражаетъ преимущ. кожу между пальцами рукъ и въ сочлененіяхъ, причиняетъ нестерпимый зудъ и при расчесываніи образуетъ мокнущую сыпь (ekzema sordidum). Лѣченіе: втираніе (вмѣсто распространеннаго прежде зеленаго мыла, сильно раздражающаго кожу) перувіанскаго бальзама, также стиракса съ оливков. масломъ, ванны, постоянная перемѣна носильнаго платья и постельнаго бѣлья, которое необходимо подвергать дѣйствію сильнаго жара (90—110°); ср. чесоточный клещъ.

Короставники, Knautia, родъ травянистыхъ растеній, сем. ворсянковыхъ; общее цвѣтоложе съ жесткими волосками; цвѣты собраны въ полушаровидныя головки; наружная чашечка съ 4 зубцами наверху, внутренняя чашечка блюдцевидная съ 8 зубцами. Самый обыкновен. видъ *К. полевой*. K. arvensis, Scabiosa arv., имѣетъ стебель и листья пушистыя, нижніе листья ланцетные, верхніе перисто-раздѣльные, цвѣты большею частью лиловые, краевые увеличенные. Другой видъ *К. лѣсной*, K. silvatica, им. стебель почти голый и листья ланцетные, городчатые. Оба вида встрѣч. повсемѣстно въ лѣсахъ, поляхъ и лугахъ.

Коростель, см. карастель.

Коростаиха или Каратаиха (по самоѣдски Уедеяга), р. Архангельск. губ., Мезен. у., въ Большеземельской тундрѣ: бер. нач. изъ озеръ горн. хребта Хаундей; дл. 150 в., впад. въ С.-Ледовитый ок., изобилуетъ рыбой. Притоки: Нямда-яга, Хи-яга, Іоръ-яга и другіе.

Короткоголовые, Brachistocephali (антроп.), одинъ изъ отдѣловъ, на кот. по образованію черепа дѣлится родъ человѣческій. У К. вертикал. и попереч. діаметры головы почти равны между собою, теменные бугры очень замѣтны, затыл. бугоръ мало развитъ.

Коротконадкрылые, хищниковые, Staphylinidae, сем. жуковъ, къ котор. принадл. болѣе 2000 вид., представляющихъ большое разнообразіе въ формѣ тѣла. Им. 5-ти, 4-хъ и 3-хъ членистыя ступни, 11-ти и 10-ти членистыя сяжки, прямолинейное длинное тѣло съ 6-ти или 7-ми членист. брюшкомъ, не покрытымъ надкрыльями, при ходьбѣ сгибающееся дугой и поднимающееся кверху; К., водящіеся у насъ, не велики ростомъ и грязножелтаго цвѣта; тропическіе виды яркаго-металлическаго цвѣта. Большинство живетъ обществами подъ гніющими веществами, подъ древесной корой и на песчаныхъ мѣстностяхъ; нѣкотор. живутъ въ муравьиныхъ колоніяхъ или на цвѣтахъ и въ этомъ случ. питаются ихъ сокомъ. Питаются гніющими веществами растит. и животн. царства, а нѣкотор. охотятся за живыми насѣкомыми. Личинки похожи на взрослыхъ вслѣд. присутствія крыльевъ. Онѣ имѣютъ сяжки, глаза и короткія лапки, кончающіяся когтями; болѣе крупныя изъ нихъ охотятся за болѣе мелкими видами.

Коротконожки, Brachypodium, родъ травянистыхъ многолѣтнихъ растеній, сем. злаковъ. Колоски многоцвѣтные, остистые, сжатые съ боковъ, почти сидячіе, расположены 2-ряднымъ колосомъ; чешуи кожистыя съ остью; завязь голая или пушистая; плоды линейно-продолговатые съ желобкомъ, плотно одѣтые чешуями; листья узкіе. Къ роду прин. видъ: *К. перистая*, β. pinnatum, съ слегка согнутыми желто-зелеными колосками, съ ползучимъ корневищемъ, съ прямымъ, гладкимъ, на узлахъ пушистымъ стеблемъ и съ жесткими листьями, покрытыми рѣдкими волосками; ростетъ въ сѣверн. лѣсахъ Европы. Другой видъ, *К. лѣсная*, β. silvaticum, по внѣш. виду очень схожій съ пшеницей, им. колоски тонкіе и поникающіе, листья мягкіе и длинные; образуетъ густыя темнозеленыя дерновины въ лѣсахъ средн. Европы.

Короткохвосты 1) Midaus, родъ хищныхъ животныхъ сем. куницъ; къ нему относ. очень непріятныя животныя, издающія, подобно всѣмъ куницамъ, очень непріятный запахъ; им. свиное рыло и короткія ноги, вооруженныя сильными когтями, питаются червями и корнями. Къ этому роду принадл. два вида: *теледу* (см. это слово) и *бализауръ*, M. collaris, живущій въ Индостанѣ. 2) К., Brachyurus, родъ обезьянъ сем. плосконосыхъ, съ короткимъ пушистымъ хвостомъ; очень распространенъ въ Америкѣ и носитъ много туземныхъ названій; представителемъ рода служитъ *Какайло*, водящійся въ дѣвствен. лѣсахъ Бразиліи. К. достигаетъ 18 д. дл., покрытъ пушистой гладкой шерстью, сѣрожелтой на спинѣ и черной на головѣ и переднихъ рукахъ; им. гладкую кожу лица, чернаго цвѣта, и тонкій хвостъ съ кисточкой на концѣ; прежде былъ извѣст. подъ имен. черноголоваго саки.

Коротоякъ 1) уѣз. гор. Воронеж. губ., подъ

50°59' с. ш., на правомъ бер. Дона, при впад. въ него рч. К. и Воронки; 2095 ж.—*К. уѣздъ*, въ зап. ч. г—іи; 3268,1 кв. в., 160880 ж. (великорусы и малороссы). Восточ. ч. у., по лѣв. стор. Дона, равнинна; зап., по прав. ст. Дона, болѣе возвыш. и покрыта горн. кряжами; почва преимущ. черноземъ., у берег. Дона—песчаная. Рр. Донъ съ приток. (Вербилова, Лутовка, Измайловка, Дѣвица, Форостань) и прит. р. Тихой Сосны. Глав. зан. ж.: хлѣбопашество, скотовод., пчеловодство.

Короча 1) уѣз. гор. Курс. губ., подъ 50°49' с. ш., при р. К. Жит. 9409, заним. садоводств. (особ. развед. вишенъ) и торговлею (хлѣбомъ, скотомъ, крымскою солью); ежегодно нѣсколько ярмарокъ.—*К. уѣздъ*, въ ю.-вост. части г—іи 2665,5 кв. в.; 165623 ж. Въ сѣв. части у. поверхность холмистая, въ остальной — низменная; почва черноземная, съ мѣловой подпочвой. Гл. рр.: Сѣв. Донецъ съ Корочой и Коренемъ; Донецкая Семица (Днѣпр. сист.) и др., почти всѣ несудоходны. Глав. зан. жит.: земледѣліе, садовод., огородн., пчелов. и скотоводство. 2) К., р. въ Курск. губ.; беретъ начало въ К. уѣздѣ; въ Бѣлгородскомъ у. впадаетъ въ Сѣв. Донецъ; по бер. ея—обнаженія мѣловой формаціи. Гл. прит. Нежиголь.

Короѣды, Bostrichidae, сем. жуковъ, небольшіе черные жуки съ толстой головою, выступающею верхнею челюстью, цилиндрическимъ тѣломъ, вздутою грудью, закрывающею голову въ видѣ капюшона, съ короткими булавовидными усиками надъ глазами, съ надкрыльями, превосходящими длину груди въ $1^1/_2$ раза, короткими ногами съ сжатыми голенями и съ зазубренною наружною стороною. Полы одного вида легко отличаются другъ отъ друга; самка кладетъ отъ 30—60 яицъ заразъ въ кору деревьевъ, гдѣ въ состояніи личинки К. живутъ, протачивая многочисл. ходы и нанося тѣмъ огромный вредъ лѣснымъ деревьямъ, тѣмъ болѣе чувствительный, что нѣкот. виды К. отличаются плодовитостью, быстротою роста и двумя генераціями въ годъ. Водятся преимущ. въ хвойныхъ лѣсахъ. Одинъ изъ самыхъ крупныхъ и вредныхъ—*К. типографъ*, B. typographus, красно-бураго цвѣта, покрытъ желтыми волосками; въ видѣ личинки и куколки живетъ въ корѣ деревьевъ, гдѣ зачастую перезимовываютъ и взрослые жуки. Очень вредитъ хвойнымъ деревьямъ, въ корѣ которыхъ устраиваетъ многочислен. ходы, идущіе отъ центральн. значител. расширенныхъ залъ.

Корпія, перевязочный матеріалъ, состоящій изъ ниточекъ, выдернутыхъ изъ поношеннаго чистаго куска льняной ткани; теперь почти вышелъ изъ употребленія вслѣдствіе замѣны его другими перевязочными матеріалами.

Корпоралє (Corporale), освященный льняной платокъ, украшенный соотвѣтствен. изображеніями, на которомъ ставится *блюдо* и чаша при освященіи Св. Даровъ во время католич. литургіи.

Корпорація, общество лицъ, соединенныхъ какою-либо общею цѣлью и пользующееся предоставленными ему государствомъ правами юридич. лица. Корпораціи духовныя по современному государственному праву также получаютъ свое признаніе и утвержденіе со стороны государств. власти.

Корпусъ, 1) названіе нѣкотор. военно-учебн. заведеній. Въ первый разъ это названіе дано *офицерскому училищу*, основанному Минихомъ въ 1732 г. въ Спб. на 200 человѣкъ шляхетныхъ дѣтей и переименованному въ 1743 г. въ *сухопутный кадетскій корпусъ*; въ 1766 г. К. расширенъ и названъ Императорскимъ, а въ 1800 г.—1-мъ кадетскимъ К. Основанныя Петромъ I въ 1712 г. и соединенныя вмѣстѣ въ 1758 г. артиллерійская и инженерная школы преобразованы въ 1762 г. въ *артиллер.-инженерный шляхетный кадетскій К.* съ обширнымъ курсомъ преподаванія; названъ въ 1801 г. 2-мъ кадетскимъ К. Эти два К., имѣющіе цѣлью подготовлять офицеровъ всѣхъ родовъ оружія, а также и другіе, учрежденные по ихъ образцу, были при Александрѣ I преобразованы. Въ 1807 г. основанъ *К. волонтеровъ*, названный затѣмъ *Дворянскимъ полкомъ*. Въ 1812 г. учрежденъ *финляндскій топографическій К.*, преобразованный въ 1819 г. въ *финл. кад. К.* Учрежденное Павломъ I Гатчинское военное уч. названо въ 1829 г. *Павловскимъ кад. К. Пажескій К.* со времени своего основанія въ 1755 г., какъ военно-воспитательнаго заведенія, подчиненный придворн. вѣдомству, въ 1802 г. переформированъ и соединенъ по управленію съ военно-учебн. заведеніями. Съ 1830 г. начали устраивать *кад. К.* въ губ. городахъ, въ томъ же году главное управленіе кад. К. ввѣрено совѣту о военно-учебн. заведеніяхъ; въ 1843 г учрежд. должность глав. начальника всѣхъ вообще воен.-учеб. заведеній, на правахъ министра. Въ 1862 г. произведена коренная реформа кад. К. съ цѣлью устранить ихъ главные недостатки: чрезмѣрно-широкія программы, смѣшеніе общаго курса съ спеціальнымъ, недостатки учебныхъ пособій и учебн. персонала. Для этого спеціальные классы отдѣлены отъ общихъ, изъ первыхъ образованы *военныя учил.* съ чисто-военн. организ., изъ вторыхъ *воен. гимназіи* общеобразоват. характера. Тогда же *морской К.* въ Петербургѣ, учрежд. въ 1752 г. для приготовленія офицеровъ морской службы, былъ уничтоженъ, а изъ спеціальныхъ его классовъ образовано морское училище. Въ 1882 г. *воен. гимн.* переименованы въ кадетск. К., введено въ нихъ обученіе строю для того, чтобы сдѣлать ихъ заведеніями подготовительными къ *воен. учил.* Въ настоящее время кадетскихъ К. болѣе 20-ти, состоятъ они въ вѣдѣніи главнаго управленія военно-учебныхъ заведеній при воен. минист. 2) К., главное дѣленіе арміи, имѣющее въ себѣ всѣ роды оружія и могущее, поэтому, дѣйствовать во всякое время или отдѣльно, или съ другими частями арміи; составъ К. вездѣ приблизительно одинаковъ, но въ нѣкот. арміяхъ сущ. еще особые кавалерійскіе корпуса; отборныя войска, какъ гвардія и гренадеры, образуютъ также отдѣльные корпуса, входящіе въ резервъ арміи. 3) К. называютъ еще всѣхъ служащихъ одного вѣдомства, какъ одно цѣлое (К. жандармовъ, инженеревъ, топографовъ и пр.). 4) К., тѣло человѣка или животнаго. 5) К., отдѣльное строеніе. 6) К., ящикъ, въ которомъ устанавливается механизмъ какой-ниб. машины. 7) К., типограф. шрифтъ. 8) К., краска, тертая на бѣлилахъ. 9) К., чертежъ корабля, на кот. изображена проэкція корабля на вертик. плоскости.

Corpus catholicorum, собраніе католическихъ имперскихъ чиновъ, въ Германіи, составлявшихъ, въ противовѣсъ *C. evangelicorum*, свой особый союзъ; собранія однако происходили рѣдко, такъ какъ католичество и безъ того въ 16 и 17 ст. имѣло перевѣсъ на своей сторонѣ (большинство въ сеймахъ, папа, императоръ).

Corpus delicti, прежде совокупность признаковъ, характеризующихъ извѣстное преступное дѣяніе (составъ преступленія); нынѣ обыкнов. обозначаетъ предметы, служ. оруд. или объектомъ преступленія.

Corpus evangelicorum, замкнутая корпорація, состоявшая изъ нѣмец. протестантскихъ имперскихъ чиновъ, собиравшаяся предъ обсужденіемъ на сеймахъ вопросовъ религіозныхъ и церковныхъ; получаетъ значеніе лишь послѣ Вестфал. договора (1648), когда было постановлено, что на сеймахъ вопросы религіи разрѣшаются не большинствомъ голосовъ, а соглашеніемъ представителей протестантства и католицизма.

C. juris canonici (лат.), изданное въ средніе вѣка собраніе постановленій, которыми опредѣляются права и преимущества духовенства и власть папы; состоитъ изъ рѣшеній соборовъ, декреталій и пр. Лучшее изд. Фридберга (1881 г. и слѣд.).

Corpus juris civilis, изданное при визант. импер. Юстиніанѣ (527—565) собраніе положеній римскаго права, состоитъ изъ 4 частей: I) *Pandectae* или *Digesta*, раздѣленныя на 50 книгъ, представляютъ сводъ извлеченій изъ сочиненій 39-ти римскихъ юристовъ, главнымъ образомъ классич. періода. Книги дѣлятся на титулы, а титулы на фрагменты (leges), изъ которыхъ каждый, по повелѣнію Юстиніана, имѣетъ силу изданнаго имъ закона. Этотъ сборникъ сохранилъ для насъ большую часть юридич. литературы римлянъ и составляетъ самую важную часть Юстиніанова собранія. Составленъ коммиссіей римскихъ юристовъ, съ Трибоніаномъ во главѣ, въ 533 г. II) Обработанный одновременно тремя римскими юристами (Трибоніаномъ, Теофиломъ и Дороѳеемъ) учебникъ римскаго права, назв. *Intitutiones Iustinianis* (сост. изъ 4 книгъ, распадающихся на титулы, а послѣдніе на §§), положенія котораго имѣли также силу закона. Въ основаніе этого учебника положенъ былъ учебникъ рим. юриста Гая подъ тѣмъ же названіемъ. III) *Codex*, раздѣленный на 12 книгъ сборникъ наиболѣе важныхъ императорскихъ постановленій (конституцій) отъ Адріана до Юстиніана, изданъ въ 534 г. IV) *Novellae*, сборникъ постановленій (числомъ 168), изданныхъ (преимущ. на греч. яз.) самимъ Юстиніаномъ въ дополненіе къ 3 назван. частямъ C. j. c.; составленъ уже по смерти Юстиніана частными лицами.—Соединеніе названныхъ 4 сборниковъ въ одно цѣлое подъ общ. назв. C. j. c. послѣдовало въ XII в. у глоссаторовъ. Множество изданій этого важнѣйшаго изъ всѣхъ юридич. памятника раздѣл. на глоссированныя и неглоссированныя изданія (см. глосса, рецепція рим. права). Изъ послѣднихъ важнѣйшее—изд. Момзена, Крюгера и Шелля, еще неоконченное. По содержанію своему C. j. c.—преимущ. сводъ гражд. права; другіе отдѣлы права мало затронуты; сравнительно полнѣе разработано уголов. право (48 и 47 кн Дигестъ, т. н. libri terribiles).

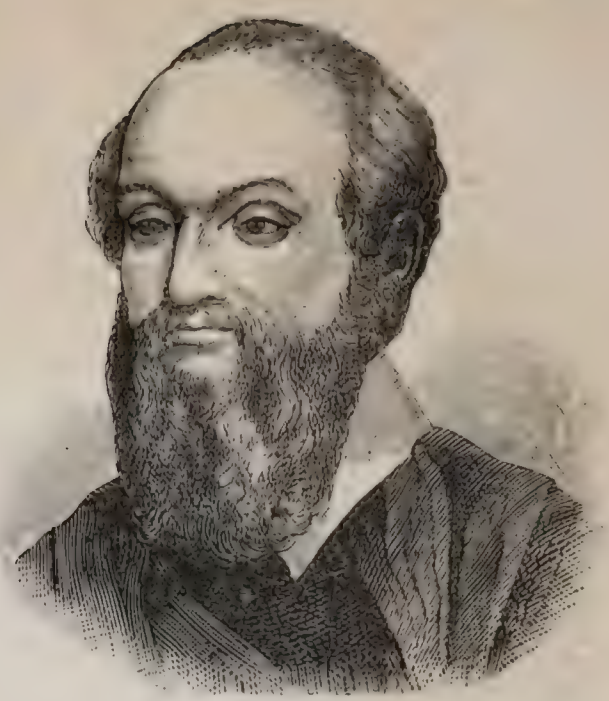

Корреджіо.

Корреджіо, 1) Антоніо Аллегри да (Аллегри—фамилія, К.—прозвище по мѣсту рожденія), геніальн. итал. живописецъ, род. въ 1494 г. въ Корреджіо, городкѣ италіанск. провинціи Реджіс нелль Эмилія. Отъ своего дяди Лоренцо Аллегри и отъ Антоніо Бартолотти, первыхъ своихъ учителей, К. ничего не могъ заимствовать кромѣ первыхъ элементарн. свѣдѣній и пріемовъ. Глубокое и благотворное вліяніе на развитіе юнаго таланта имѣли позднѣйшія сношенія К. съ школою Монтеньи, отъ представителей которой онъ усвоилъ законы анатоміи и перспективы, и знакомство съ произведеніями Леонардо да Винчи и венеціанскихъ колористовъ, вліяніе которыхъ ясно сказывается въ нѣжности выраженія, совершенствѣ моделлировки, оттѣнкахъ и переливахъ красокъ, отличающихъ картины К. Самое раннее изъ подлинныхъ произвед. К. есть „Мадонна со свят. Франциском“, написан. въ 1514—1515 гг. для монастыря миноритовъ въ Корреджіо, нынѣ находящаяся въ дрезденской галлереѣ. На этой картинѣ ясно отразилось перекрестное вліяніе вышеназван. школъ и, вмѣстѣ съ тѣмъ, рѣзкость и сухость первоначал. манеры К. Въ 1517 или 1518 г. появилось „Обрученіе св. Екатерины“, уже свидѣтельствующее о значител. успѣхахъ художника на пути самостоятел. развитія, а въ миѳологич. фрескахъ пармезанскаго монастыря Санъ-Паоло, писанныхъ послѣ 1518 г., ясно выражена наивно-чувственная грація и мягкость, характеризующая художествен стиль К. Возрастающая извѣстность благопріятно отзывалась на матеріал. положеніи художника, что въ свою очередь создавало необходимую почву для развитія его производител. силъ и дальнѣйшаго свободнаго совершенствованія. Разсказы о бѣдности К. вымышлены. Въ 1522 г. К. окончательно переселился въ Парму, гдѣ особ. много работалъ для бенедиктинскаго монастыря Санъ Джіованни. Между 1522 и 1530 гг. написано было его знаменитое произведеніе—„Поклоненіе пастырей“, иначе называем. „Святая ночь“. Своею славой кар-

тина эта въ значит. степени обязана оригинал. освѣщенію: лучи свѣта, исходящіе отъ св. Младенца, яркимъ снопомъ падаютъ на граціозную группу поклонниковъ и, сливаясь съ окружающимъ мракомъ, придаютъ всей картинѣ фантастично-таинственный отпечатокъ. За „Святою ночью“ слѣдовали: „Мадонна со св. Савостьяномъ“ (дрезденск. гал.) „Мадонна со св. Іеронимомъ“ (пармезанск. галлер.) и Мадонна della Scodella (пармезанск. галлер.) Въ 1530 г. К. окончилъ „Вознесеніе Богородицы“ въ куполѣ церкви св. Іоанна въ Пармѣ; съ небывалою смѣлостью попирая всѣ архитектоническіе законы, К. изобразилъ на этой картинѣ въ сокращен. перспективѣ, соотвѣтственной положенію снизу глядящаго зрителя, безчислен. сонмы фигуръ, плавно несущихся въ волнахъ воздуха и свѣта. Много славы и много насмѣшекъ доставила К эта смѣлая попытка подражанія природѣ и опредѣлила характеръ позднѣйшей плафонной живописи въ стилѣ барокко. Къ тому же времени относ. „Мадонна со св. Георгіемъ“ (дрезд. галлер.) Знаменитая „Кающаяся Мадонна“ (дрезденск. галлер.) по новѣйшимъ изслѣдованіямъ оказалась произведеніемъ XVII в., быть можетъ, представляющимъ позднѣйшую копію съ оригинала К. Къ послѣд. годамъ жизни К. относятся. картины миѳологическаго содержанія: „Леда“ (бе. линск. музей) „Даная“ (галл. Боргезе въ Римѣ), „Юпитеръ и Антіола“ (луврск. галлер. въ Парижѣ), „Школа Амура“ (лондонск. націон. галлер.). К. умеръ 5-го марта 1534 г. въ Корреджіо, куда переселился изъ Пармы въ концѣ 1530 г. Творчество К. есть одно изъ самыхъ свѣтлыхъ и замѣчател. явленій въ исторіи искусства. Его личность является какъ бы оптическимъ центромъ, въ кот. собр. всѣ свѣтлые лучи итал. искусства, чтобы, преломившись въ геніальной средѣ его творческаго духа, новымъ блескомъ ослѣпить современниковъ и яркой путеводною звѣздою озарить путь послѣдующимъ поколѣніямъ художниковъ.

Корреджіо „**Кающаяся Магдалина**“.

Въ произвед. К. не все оригинально и совершенно: выраженіе улыбки, весь складъ лицъ на его картинахъ напоминаетъ произведенія Леонарда да Винчи; полумракъ, искусно проливаемый на формы, свидѣтельствуетъ о вліяніи венеціанск. колористовъ; ему чуждо возвышенное и идеальное, композиція его далека отъ совершенства, но чувственная и. вмѣстѣ съ тѣмъ, наивная грація его женскихъ и дѣтскихъ образовъ, нѣжная прелесть колорита и строгая вѣрность природѣ, приводящая къ смѣлымъ и необычнымъ сокращеніямъ перспективы, впервые гармонически сочетались въ его произведеніяхъ, и составляютъ основу его безсмертной славы и тайну его могуществен. вліянія, въ лицѣ его многочислен. послѣдователей длившагося до новаго возрожденія

европ. искусства въ концѣ XVIII стол. 2) К., городъ въ итальянской провинціи Реджіо-Эмилія, 2957 жит.; винодѣліе; мѣсторожденіе живописца К.

Коррезъ (Corrèze) 1) департ. въ юго-зап. Франціи, 5866 кв. км., 317066 ж.; гористъ особенно въ восточ. части, называемой Ла-Монтань; орош. рѣками: Дордонь, Везеръ съ р. К. и др. Глав. зан. жит. земледѣліе, особ. въ юго-зап. части (хлѣбъ, картофель, ленъ, пенька), скотоводство, (продукты его составл. важный предм. вывоза), винодѣліе, пчеловодство; добыв. также желѣзо, камен. уголь, сланецъ, сурьма; изъ отраслей промышленности особ. развита фабрик. оружій. Глав. гор. Тюлль. 2) К., рѣка въ юго-запад. Франціи, впадаетъ въ Везеръ (прит. Дордоньи), дл. 85 км.

Корректоръ 1) см. корректура. 2) К., въ древнемъ Римѣ эпохи императоровъ намѣстникъ небольшой провинціи, обыкн. по рангу т. наз. vir clarissimus.

Корректура (отъ лат. corrigere), исправленіе ошибокъ, преимуществ. типографскихъ, т. е. сдѣланныхъ при наборѣ какого-нб. печатнаго произведенія, лежащее на обязанности особыхъ *корректоровъ*. К. состоитъ также въ исправленіи орѳографич. ошибокъ, разстановкѣ знаковъ препинанія, наблюденіи за правильностью сокращеній, употреблен. того или другаго шрифта, за симметрич. расположеніемъ стиховъ и таблицъ, за послѣдовател. ностью страницъ, главъ и пр. Исправленія обозначаются на поляхъ корректурныхъ оттисковъ особыми знаками (такъ наз. *корректурные* знаки). Обыкновенно держатъ К. три раза: первый оттискъ свѣряется корректоромъ съ рукописью въ типографіи, послѣ чего наборщикъ исправляетъ наборъ; 2-й оттискъ вручается автору для сдѣланія, если понадобится, соотвѣтствен. измѣненій, затѣмъ 3-й оттискъ свѣряется корректоромъ съ корректурнымъ листомъ, исправленнымъ авторомъ, послѣ чего на немъ дѣлается надпись „imprimatur“ (къ печати).

Корреджіо. „Святая ночь“.

Корренти (Correnti), Cesare, итал госуд. дѣят., род. въ 1815 г., въ молодости принималъ дѣятельн. участіе въ борьбѣ съ Австріей за независимость Италіи и возрожденіе ея на новыхъ началахъ, участвовалъ въ ломбардской революціи 1848 г. и, послѣ возобновленія въ Миланѣ чужеземнаго господства, удалился въ изгнаніе въ Піемонтъ; съ 1861 г. членъ сардинскаго, затѣмъ итальянск. парламента, ревностно работалъ въ пользу административныхъ реформъ; былъ во время министерства Риказоли въ 1867 г. и Ланцы 1869—1872 гг. министр. народн. просвѣщен.; вслѣдств. несогласія министерства отмѣнить преподаваніе закона Божія въ сред. учебн. заведен. вышелъ въ отставку; съ 1876 г. канцлеръ, кавалеръ ордена св. Маврикія. Написалъ: „L'Austria e la Lombardia“ (1845).

Корреспондентъ, лицо, котор. переписывается съ кѣмъ-либо; въ конторѣ то лицо, кот. заботится о

получаемыхъ и отправляемыхъ письмахъ; въ журналахъ и газетахъ тотъ, кто доставляетъ имъ статьи. *Членъ-корреспондентъ* ученаго общества или учрежденія—членъ, не принимающій личнаго участія въ засѣданіяхъ, а дѣлающій письменныя сообщенія о своихъ трудахъ.

Корреспонденція, переписка, письменныя сообщенія въ редакціи журналовъ и газетъ; полученіе и отправленіе писемъ.

Корреспондировать 1) вести переписку съ кѣмъ-либо. 2) К., соглашаться съ чьимъ либо-мнѣніемъ.

Корректоры (итал. correttori), въ средневѣк Венеціи 5 судей-слѣдователей, котор. должны были по смерти дожа разслѣдовать, оставался-ли покойный дожъ въ своей обществ. дѣятельности вѣренъ установлен. законамъ; въ случаѣ обнаруженія какихъ-либо злоупотребленій подвергались штрафу наслѣдники дожа.

Коррехидоръ (исп. correchidór, португ. corregedor), въ Испаніи, до введенія современ. городскаго устройства, градоначальникъ, назначенный короной съ широкими судебно-административ. полномочіями; въ Португаліи—представитель исполнительной власти безъ судебной компетенціи.

Корри (Corry), гор. въ сѣверо-америк. штатѣ Пенсильванія, 7000 ж.; богатые нефтяные источники.

Коррибъ, озеро въ Ирландіи, въ провинціи Коннатъ, 179 кв. км.

Корридоръ (французс.), узкій проходъ вдоль одного или двухъ рядовъ комнатъ, ложъ и проч., съ дверями, ведущими въ нихъ.

Корріентесъ (Corrientes) 1) провинція въ Аргент. респуб. въ Южной Америкѣ, между рѣками Параной и Уругваемъ, обильно орошена, плодородна, 58022 кв. км., 204000 ж., главный гор. К., на Паранѣ, 15500 ж., гавань. 2) К., назван. 3-хъ мысовъ въ Амер.: а) въ Аргент. респ., въ пров Буэносъ-Айресѣ; в) въ Колумбіи, на бер Велик. ок.; с) въ Мексикѣ, въ шт. Ялиско.

Корроборанція, *Корроборатива* (лат. corroborantia, corroborative), укрѣпляющ цѣлител. средства.

Корроди (Corrodi) 1) Соломонъ, швейцарскій живописецъ, род. въ 1810 г. въ Цюрихѣ, по достиженіи 20-лѣтн. возраста занялся въ Римѣ акварельной живописью подъ вліяніемъ пейзажистовъ историч. школы. К. заимствуетъ сюжеты изъ венеціанской и римской природы, и его акварели по силѣ и глубинѣ красокъ не уступаютъ олеографіи. Къ лучш. его произведен. относятся: видъ оз. Комо, видъ виллы Мадама, собраніе акварелей, сдѣлан. для королевы англійской, и серія венеціанскихъ видовъ.; ум. въ 1892 г. 2) К., Августъ, извѣстн швейцарскій поэтъ и писатель, род. въ 1826 г. въ Цюрихѣ, съ 1847—51 г. изучалъ живопись въ мюнхенск. художеств. академіи, съ 1862—1881 г. былъ учителемъ рисованія при городскомъ училищѣ въ Винтентурѣ, ум. въ Цюрихѣ въ 1885 г. Первое по литерат. достоинству мѣсто въ средѣ его многочислен. произведеній занимаютъ эпич. бытов. поэмы, написан. швейцарск. діалектомъ нѣмецк. яз. За ними слѣдуютъ „Стихотворенія“ („Gedichte“, изд. въ Касселѣ въ 1853 г.), отличающ. благозвучностью яз., юморомъ и художествен. пониманіемъ красотъ природы. Извѣстны также его новеллы, комедіи, сочиненія по ист. литературы и живописи. 3) К., Германъ, швейцарск. художн., сынъ К. 1), род. въ 1844 г. въ Римѣ, изуч. живопись въ Римѣ и Парижѣ и много путешествовалъ съ учен. цѣлью по Востоку. Размашистая, увѣренная кисть, свѣжій колоритъ, солидная техника и эффектн. передача вѣрно схваченнаго характера всякой данной мѣстности составляютъ достоинство произведеній К., весьма популярныхъ преимущественно среди высшей англійской аристократіи Его излюбленн. сфера—монументальная живопись. Лучш. карт. К.: „Лѣсъ пиній“, „Буря на о—вѣ С.-Оноре“, „Процессія въ Соренто“. Въ настоящ. время К. живетъ и работаетъ попеременно въ Лондонѣ, Баденъ-Баденѣ и Римѣ. 4) К., Арнольдъ, братъ предыдущ., швейцарск. живописецъ, род. въ 1846 г. Первоначально К. посвятилъ себя жанру и писалъ прекрасн. сцены изъ истор. XVII в. и современной народной жизни. („Сцена на балконѣ въ Венеціи“, „Поѣздка на гондолѣ“). Затѣмъ, послѣ нѣсколькихъ лѣтъ занятій въ Парижѣ и Германіи, К. перешелъ къ историч. живописи и жанру, но ум. въ 1874 г. въ Римѣ, не доживъ до полнаго развитія своего таланта Изъ его послѣдн. работъ заслуживаютъ вниманія: „Павелъ предъ намѣстникомъ Феликсомъ“, „Въѣздъ Тита въ Римъ“, „Велизарій“, „Заговоръ Катилины“, „Осужденіе Марино Фальери“ и рисунки къ „Canto inferno“ Данта.

Корсажъ, часть женскаго платья, покрывающая верхнюю часть туловища.

Корсаковъ 1) Дмит. Александ., докторъ рус. исторіи, съ 1881 г. проф. по каѳедрѣ русск. исторіи при казан. унив., извѣстенъ историч. монографіями: „Воцареніе Анны Іоанновны“, „Ссылка князя В. Л. Долгорукова“, „Село Коломенское“, „Меря и ростовское княжество“. 2) К., Петръ Александ., писатель и цензоръ, издатель журн.: „Русскій пустынникъ или Наблюдатель отечественныхъ нравовъ въ 1817 г.“, „Сѣверный наблюдатель на 1817 г.“ и „Маякъ“ (съ 1840 г.), писалъ лирич. стихотворенія (въ „Отеч. Зап.“ и „Библ. для чт.“), сочинилъ траг. „Маккавей“ (1815 г.), поэму „Храмъ славы истинныхъ героевъ“ (1813 г.) и поэму въ прозѣ „Креолка и Европеецъ“; изъ журн. статей извѣстна „О голландской литературѣ“ (Библ. для чт.), К. перевелъ „Жизнь Робинсона Крузе“, „Воспоминанія Слѣпаго“ Ж. Араго (1844 г.) и „Собраніе путешествій, предпринятыхъ агентами лонд. общества африканскихъ открытій во внутренность этой части свѣта“ (1807 г.). Ум. въ 1844 г. 3) К., Власій, монастырскій слуга Троицко-Сергіевой лавры, руководившій инженерными работами при осадѣ лавры поляками въ 1608 г. 4) К. Александръ Михайл., см. Римскій, К.

Корсакъ 1) Кирса (у монгол.), Vulpes corsac, ночное хищное животное вида лисицъ, сем. собакъ, живетъ въ сухихъ мѣстахъ степей Волги, Касп. м. и Сред. Азіи; лѣтомъ красно-рыжій, зимою бѣло-рыжеватый, съ хвостомъ въ 12 д. и туловищемъ въ 20 д. К. очень схожъ съ лисицей; роетъ норы, въ кот. селится попарно или въ большемъ обществѣ; его теплый, густой, красивый и мягкій мѣхъ очень цѣнится туземными кочевниками, а потому за К. охотятся очень дѣятельно. 2) К. Глубоцкій, польскій посолъ, пріѣзжавшій въ Москву въ 1562 г. съ требованіемъ отъ короля польскаго Сигизмунда, чтобы Іоаннъ IV вывелъ войска изъ Ливо-

нiи и уплатилъ за всѣ причиненные убытки, въ немъ ему было отказано. Въ 1599 г. пріѣзжалъ въ Москву къ Өед. Іоан. съ просьбой отъ лит. купцовъ.

Корсалинъ, Кондратій Ильичъ, род. въ 1810 г.; съ 1854 г. академикъ портретной живописи, съ 1837 по 1839 г. учился въ акад. худож., кот. оставилъ съ званіемъ некласснаго художника, и отправился въ Пекинъ въ званіи живописца при россійской миссіи, экспонировалъ на академич. выставкахъ: „Виды двухъ загор. дворцовъ Кит. импер."

Корсаръ (отъ итал. corso, бѣгъ), пиратъ или морской разбойникъ; также названіе разбойничьихъ судовъ, нѣкогда выѣзжавшихъ на морскую добычу изъ гаваней Алжира, Туниса, Триполи и Марокко.

Корсёръ (Korsör), портовый гор. на датскомъ островѣ Зеландіи, у Большаго Бельта, 3954 ж., переѣздъ въ Фюненъ, пароходное сообщеніе съ Кіемъ, желѣз. дор. въ Копенгагенъ.

Корсетъ (фр.), часть дамскаго туалета, стягивающая грудь въ таліи; состоитъ изъ ткани, въ кот. вшиты пластинки китоваго уса или стальныя.

Корсика (франц. La Corse), французъ. островъ въ Средиз. морѣ; отдѣльный департаментъ; отдѣляется отъ Сардиніи проливомъ св. Бонифація; 8747 кв. км., 278500 ж., гористъ (вершина Монте-Чинто до 2707 м.) съ глубокими долинами, плодородными прибрежными округами; (вино, ленъ, южные плоды, шелкъ); много лѣсу. Глав. гор. *Аяччіо*. *Корсиканцы* по языку и характеру—итальянцы. К. (по греч. Кирносъ), первонач. колонія финикіянъ, послѣ первой Пунич. войны перешла отъ карѳагенянъ къ римлянамъ. Въ VI в. по Р. Х. утвердились тамъ вандалы, которыхъ прогналъ Велизарій въ 533 году. Затѣмъ владѣли ею греч. императоры, готы, лонгобарды (580), франки (754), сарацины (850 г.), пизанцы, папы Григорій VII и Урбанъ II, опять пизанцы, съ 1300 г. генуэзцы. Въ 1736 г. возставшіе жители провозгласили своимъ королемъ барона Теодора Нейгофа; за этимъ возстаніемъ повторились другія, пока Генуя не уступила острова Франціи въ 1768 году, по Компьенскому трактату; съ 1794—96 г. временно принадлежалъ Англіи, съ тѣхъ поръ вновь во владѣніи Франціи.

Корсини, вліятельный родъ флорентійскихъ патриціевъ, восходящій къ XIII в. 1) К., Андреа, епископъ фіесольскій, род. въ 1402 г., ум. въ 1473 г., папою Урбаномъ VIII въ 1629 г. причисленъ къ лику святыхъ. 2) К., Лоренца, въ 1730 г. (въ 78 лѣтн. возрастѣ) вступилъ на папскій престолъ подъ именемъ Климента XII, ум. въ 1740 г. 3) К., Донъ Томмазо, род. въ 1767 г. въ Римѣ, во времена Наполеоновскаго господства, отъ 1809—1814 г. былъ членомъ римскаго сената, но зат. отказался отъ этого достоинства. Назначенный вторично въ сенатъ въ 1847 г. папою Піемъ IX, онъ примкнулъ къ либерально-прогрессивной партіи. По удаленіи папы изъ Рима въ 1848 г. К. отказался отъ своего сана и ум. въ 1856 г. въ Римѣ. 4) К., младш. сынъ предыдущ., донъ Нери маркизъ Лайятико, род. въ 1805 г., въ 1847 г. въ санѣ ливорнскаго губернатора подалъ великому герцогу совѣтъ немедленно ввести конституцію, въ 1848 г. поставленъ во главѣ воен. министерства, но по истеченіи 6 мѣсяцевъ сложилъ должность и ум. въ 1859 г. въ Лондонѣ.—Во дворцѣ К., находящемся на via Longara въ Римѣ, помѣщается обшир. библіотека и богатая картин. галлерея, въ котор. особ много художеств. произведен. итал. мастеровъ XVII столѣт. Въ свое время дворецъ этотъ славился какъ резиден. шведской королевы Христины, кот. здѣсь собирала вокругъ себя блестящ. кружокъ современ. знаменит. и здѣсь-же умерла (въ 1689 г.).

Корсо (итал. corso, бѣгъ, ристалище), въ Италіи скачка лошадей (безъ всадниковъ), также медленная ѣзда по главнымъ улицамъ города въ разукрашенныхъ экипажахъ, преимущественно во время карнавала; благодаря этому обычаю, во многихъ большихъ итал. городахъ есть улицы, носящія названія К. (см. Римъ).—*Весеннія К.*, великосвѣтскія прогулки въ экипажахъ весною по аллеямъ публичныхъ парковъ столицъ (вѣнскаго Пратера, парижскаго Булонскаго лѣса, берлинскаго Тиргартена и т. д.), причемъ ѣзда обыкновенныхъ экипажей по аллеямъ прекращается на это время.

Корссенъ, Вильгельмъ, извѣстный изслѣдователь въ области древне-италійскихъ нарѣчій, род. въ 1820 г. въ Бременѣ, въ 1839—43 гг. изучалъ филологію въ берлинск. унив., съ 1846 г. проф. въ Шульпфортѣ, въ 1866 г. покинулъ каѳедру и жилъ исключит. для своей науки. Ум. въ 1875 г. Изъ числа его цѣнныхъ трудовъ особен. вниманія заслуживаютъ: „Über Aussprache, Vokalismus und Betonung der lateinischen Sprache", „Kritische Beiträge zur lateinischen Formenlehre", „Kritische Nachtrage zur Lateinischen Formenlehre", „Über die Sprache der Etrusker". Въ послѣд. трудѣ высказана весьма остроумная и основанная на обширной эрудиціи гипотеза о томъ, что этруски были плем. италійскимъ, близко родствен. римлянамъ, но это мнѣніе встрѣчено было въ наукѣ многочислен. возраженіями

Корсу, гор. въ Мал. Кавказѣ, Тифлисской губ. и уѣз.; 5510 ф. выс.

Корсунъ 1) уѣз. гор. Симбир. г., подъ 54°12′ с. ш., при рр. Барышѣ и Корсункѣ; 4078 ж.; К. возникъ въ срединѣ XVII ст.; въ 1670 г. приним. дѣятел. участіе въ бунтѣ Стеньки Разина.—*К. уѣздъ*, въ ю.-з. части губ.; $6678_{,4}$ кв. в., 226566 ж., поверхн. въ ю.-вост. части у. холмиста, изрѣзана глубок. овраг.; въ запад. низменна. Рѣки: Сура (судох.) съ Барышомъ и незначит. ихъ притоки. Почва въ ю.-з. лѣсистой части глинистая, въ вост.—песчаная; въ юж.—встрѣч. черноз.; гл. зан. жител.: земледѣл., разнообр. лѣсные промыслы, также фабрич. и завод. дѣятельность. 2) К. (Гулевое), село Бахмутск. у., Екатерин. г., при рч. Корсунѣ; каменный уголь и желѣз. руда. Жит. 2196.

Корсунь 1) м. Канев. у., Кіев. г., при впад. р. Корсунки въ Рось (пр. Днѣпра); бл. Корсуня наход. желѣзистые и сѣрнистые минер. источники и жила графита въ гнейсѣ. Жител. ок. 5000. Основ. К. припис. в. кн. Ярославу, въ 1032 г.; въ XII в. К. былъ уже значител. город.; во время казацкихъ войнъ былъ довольно важнымъ укрѣпленіемъ съ арсеналомъ; подъ К. происход. знаменитая битва Богдана Хмѣльницк. съ поляк. 2) К., славянское назван. города Херсонеса.

Корсъ или Корша, древнее кіевское божество. Нѣкоторые думаютъ, что это былъ богъ болѣзней, Татищевъ же считаетъ К. славянскимъ Бахусомъ.

Корсь, въ древности литовское племя, жившее, вѣроятно, близъ берега Балтійскаго моря.

Корте 1) главн. гор. окр. К. (59060 ж.), въ центрѣ острова Корсики, при Тавиньяно, 5018 ж., крѣпость. 2) К. нуова, деревня въ итальянской пров. Бергамо, при Серіо, 1000 ж.; здѣсь въ 1237 г. Фридрихъ II одержалъ побѣду надъ ломбардцами.

Кортежъ (франц.), свита, почетный конвой, иначе почетн. эскорта, по существу имѣетъ всегда характеръ охраны.

Кортереаль, Гаспаръ де, португал. мореплаватель XVI ст., предпринималъ двѣ экспедиціи къ сѣв. берегамъ Америки для открытія подъ этими широтами морскаго пути въ Индію; въ первую изъ этихъ экспедицій (1500 г.) пристал къ Нью-фаундленду, изслѣдовалъ рѣку св. Лаврентія, откр. берегъ между заливами Св. Лаврентія и Гудзоновымъ и назвалъ его Лабрадор. (1501); погибъ во время второй экспедиціи въ 1502 г.

Кортесы (множ. число отъ cortes, судилище), въ Исп. и Португаліи назв. парламента. Начало существованія кортесовъ относится къ XI в. и уже въ этомъ стол. были допущены на засѣданія депутаты отъ низшихъ сословій. Со временъ Карла V до 1810 г. К. почти не собирались; причиной этому было усиленіе королевск. власти, стремивш. къ абсолютизму; въ 1812 г. К. обнародовали конституцію, по образцу франц. конст. 1791 г., и съ этого времени почти безъ перерыва К. составляютъ высшее исполнительное и законодательное собраніе.

Кортецъ.

Кортецъ, Фернандо, завоеватель Мексики, род. въ 1485 г. въ Меделлинѣ (въ Эстремадурѣ), въ бѣдной дворян. семьѣ, образов. получ. въ саламанкскомъ унив., зат. служ. въ воен. службѣ, въ 1504 г. поступ на службу въ вестъ-индскую администрацію, эксплоатаціей золот. пріисковъ и плантацій пріобрѣлъ значит. состояніе и въ 1519 г. постав. былъ испанск. намѣстникомъ Веласкезомъ во главѣ экспедиціи для завоеванія Мексики. Обогнувъ восточ. берегъ Юкатана, К. вошелъ въ устья рѣки Табаско, взялъ приступомъ Табаско, продолжалъ путь въ сѣверо-запад. направленіи, въ апрѣлѣ 1519 г. высадился близъ С. Жуанъ-де-Уллоа, въ ноябрѣ того-же года занялъ столицу царства ацтековъ, Мексико, и взялъ въ плѣнъ царя Монтезуму. Жестокость испанцевъ вызвала поголовное возстаніе между туземцами, принудившее К. очистить городъ, но въ 1520 г. К. съ новыми силами подступилъ къ столицѣ и послѣ кровопролитнаго штурма вторично овладѣлъ ею. Испанск. король Карлъ V утвердилъ К. въ званіи намѣстника Новой Испаніи, но вскорѣ жалобы на притѣсненія и лихоимство К. принудили короля ограничить его власть командованіемъ надъ войсками. Администрація вновь покоренной страны ввѣрена была особому учрежденію—Audiencia de nueva Espana, а вскорѣ присланъ былъ испанск. правительствомъ въ Мексику вице-король, Антоніо де Мендоза. Оскорбленный К. покинулъ Мексику, отправился на новыя открытія и въ 1536 г., послѣ большихъ трудовъ и лишеній, занял. Калифорнію. По возвращеніи К. въ Испанію съ докладомъ о новомъ открытіи онъ принятъ былъ при дворѣ весьма холодно, его претензіи на управленіе открытыми имъ странами не были удовлетворены. К. удалился въ свое помѣстье близъ Севильи и ум. тамъ въ 1547 г.

Корти (Corti), Лодовико, графъ, итал. государ. дѣят., р. въ 1823 г., съ 1850 г. многократно проявилъ себя на дипломатич. поприщѣ; во время министерств. Койроли (1878) министръ иностран. дѣлъ и, какъ таковой, представитель Италіи на Берлинскомъ конгрессѣ; съ 1880 г. былъ посломъ въ Констант., съ 1885—въ Лондонѣ; ум. въ 1888 г.

Кортикъ, оружіе флотскихъ офицеровъ, замѣняетъ саблю, состоитъ изъ удлиненнаго кинжала о четырехъ граняхъ.

Кортицитъ (Corticites), родъ ископаемаго растенія изъ сем. еловыхъ, съ однимъ видомъ въ молассовомъ періодѣ.

Кортона (Cortona), городъ въ Тосканскомъ округѣ Ареццо (въ Италіи), 3973 ж., музеи древне-римскихъ и этрусскихъ памятниковъ искусствъ; знаменитая академія (Etrusca), винодѣліе.

Кортумъ, Карлъ Арнольдъ, нѣмецк. писатель и поэтъ, р. въ 1745 г., съ 1771 г. былъ врачемъ въ Бахумѣ (въ Вестфал.), гдѣ и умеръ въ 1824 г. Написалъ много популярно-медиц. сочиненій и бро-

шюръ общеполез. содержанія (о пчеловодствѣ, объ антикварскихъ предметахъ и пр.); интересна его „Защита алхиміи". Пріобрѣлъ извѣстность своей юмористич. героич. поэмой „Жизнь, убѣжденія и дѣянія кандидата Іеронима Іобса", появившейся сначала безъ имени автора, впослѣд. выдержавшей безконечное число изд. подъ заглавіемъ „Іобсіады".

Кортъ (Cort) 1) Корнелисъ, извѣстн. голландскій граверъ, р. въ 1533 г., много трудился надъ изданіемъ произведеній антверпенскаго гравера Іеронима Кока; въ 1566 г. отправился въ Венецію, гдѣ работалъ подъ руководствомъ Тиціана и гравировалъ его картины, потомъ въ Римъ, гдѣ дѣлалъ снимки съ произведеній великихъ мастеровъ (Корреджіо, Рафаэля и др.) и сдѣлался основателемъ школы; ум. въ 1578 г. К. съумѣлъ счастливо соединить особенности голланд. и итальян. школы и выработалъ себѣ технич. пріемы, составившіе эпоху въ развитіи искусства; пріемы эти дали ему также возможность увеличить форматъ гравировальныхъ пластинокъ. Въ числѣ его учениковъ находился Агостино Караччи. 2) К. (Де-Кортъ), Франсъ, самый выдающійся изъ фламандскихъ лирич. поэтовъ, р. въ 1834 г., въ 1857 г. вмѣстѣ съ Яномъ Рисвикомъ принялся за изданіе „De Grondwet", съ 1858 г. редактировалъ „Jchelde", въ 1861 г. служилъ при „Cour militaire" въ Брюсселѣ, съ 1862 г. издавалъ литературно-педагогическій журналъ „De Toekomst". ум. въ 1878 г. Де К. былъ пѣвцомъ тихихъ радостей домашняго очага и семейнаго счастія; стихотворенія его не поражаютъ богатствомъ фантазіи, но производятъ сильное впечатлѣніе благозвучіемъ стиха и глубиною изображаемаго чувства. Онъ былъ также превосходнымъ переводчикомъ иностран. поэтовъ, преимущественно Роберта Бёрнса. Много лѣтъ издавалъ любимый читающей публикою альманахъ „Jan en Alleman", выпустилъ въ свѣтъ нѣск. сборниковъ своихъ стихотвореній (Liederen).

Кортюмъ, Іог. Фридр. Христофъ, нѣмец. историкъ, род. въ 1788 г.; въ 1812 г. въ качествѣ добровольца участвовалъ въ войнѣ съ Франціей; возвратившись, принялся за преподаваніе исторіи, котор. занимался также и до войны, съ 1838 г. профес. въ Бернѣ, съ 1840 г. въ Гейдельбергѣ; написалъ: „Gesch. Griechenlands", „Römische Gesch.", „Gesch. des Mittelalters", „Entstehungsgesch. der freistädtischen. Bünde im Mittelalter und in der neuern Zeit" и др.

Корундъ, минералъ эксагональной кристал. системы; его блестящіе и прозрачные кристаллы бываютъ окрашены окисью желѣза, титана и хрома въ разные цвѣта; состоитъ изъ кислорода и алюминія съ примѣсью окиси желѣза и др. веществъ. Послѣ бриллианта это самый твердый минералъ, растворяющійся въ бурѣ въ прозрачное безцвѣтное стекло; очень цѣнится какъ драгоцѣнный камень; добывается на Уралѣ въ полевомъ шпатѣ, въ хлоритовомъ сланцѣ и въ соймонитѣ, также въ Швейцаріи, Китаѣ, Остъ-Индіи, Австраліи и др. м. Искусственно добытъ Сенъ-Девилемъ накаливаніемъ фтористаго алюминія въ парахъ борной кислоты. Употребл. для рѣзанья и шлифовки камней и для стеколъ микроскоповъ. Нечистый К. наз. *наждакомъ*.

Корунья, ля (La Coruna), испан провинція въ Галисіи, 7973 кв. км., 596436 ж.; очень гориста, но плодородна; берега извилисты, богаты бухтами и хорошими гаванями (важнѣйшія: К. и Ферроль—главнѣйшій военный портъ Испаніи). Глав. занятія: земледѣліе и скотоводство (продукты ихъ составл. предм. вывоза), рыболовство и начинающая развиваться промышленность. Глав. гор. К., при К. заливѣ, 34202 ж., крѣпость 1-го разряда; фабрики сигаръ и др.; важный торговый пунктъ; гавань съ 5 фортами; арсеналъ; артиллер. и морское училища и др. учебн. завед. и научн. учрежд. Въ 2 км. отъ города стоитъ маякъ—Геркулесова башня, осн., какъ предполаг., финикіянами или карѳагенянами.

Корфу (Корцира), самый сѣверный изъ Іонич. остр., отдѣленъ отъ Албанск. б-р. *К. каналомъ*; 712 кв. км., 78024 ж. (греки); К. съ островами Паксо и Лейкасъ образ. номархію съ 1092 кв. км. и 106109 ж.; глав. предметы производства: оливы и оливковое масло (глав. статья вывоза), вино, апельсины, лимоны и др.; изъ хлѣбн. растеній воздѣлыв. большею ч. маисъ; изъ минерал. богат. въ К. много сѣры, соли, бураго каменнаго угля и мрамора. Глав. гор. К., на вост. бер. о-ва; прежде былъ сильно укрѣпл.; хорош. гавань (въ 1886 г. въ ней бросили якорь 808 кораблей и 1083 парох. съ 977289 тоннъ); королевскій дворецъ, академія художествъ и др. зданія и учрежденія. Остр. К. (въ древнѣйшія врем. Дрепана, у визант. и турокъ Коржусъ) былъ первонач. населенъ иллирійск. либурнянами; въ 734 г. до Р. Х. колонизиров. коринѳянами и скоро сдѣлался богатъ и могущественъ, чѣмъ и вызвалъ зависть коринѳянъ и войну съ ними, кончившуюся отдѣленіемъ К. (въ 665 г.); послѣ Пелопонесск. войны началъ приходить въ упадокъ; въ 229 г. завоев. римлянами; въ 1386 г. венеціанцами; въ 1537 и 1716 г. безуспѣшно (благодаря сильн. укрѣпленіямъ) осажденъ турками; съ 1797 г. раздѣл. судьбу Іонич. остр. (см. Іонич. остр.).

Корфъ 1) баронъ Іоганнъ-Альбрехтъ, государств. дѣятель и ученый, род. въ Курляндіи въ 1697 г., учился въ іенскомъ унив., въ 1730 г. послѣдовалъ за имп. Анной въ Петербургъ; въ 1734 — 40 гг. былъ президент. акад. наукъ, причемъ покровительствовалъ Ломоносову; въ 1746—48 гг. былъ посланникомъ въ Стокгольмѣ, а съ 1740—46 г. и съ 1748 г. до самой смерти—чрезвычайнымъ посланникомъ и полномочнымъ министромъ въ Копенгагенѣ, гдѣ содѣйствовалъ заключенію трактата въ 1745 г. между Даніей и Россіей; ум. въ 1766 г. Сочин. К. относятся къ исторіи Курляндіи: „Solida demonstratio", „Nachricht von dem litauischen Grossfürsten Gedimin", „Ueber die Grodnoer Constitution von 1726". 2) К., баронъ, Николай Андреевичъ, генер.-губернаторъ Кёнигсберга во время семилѣтн. войны, генер.-полицеймейстеръ при Петрѣ III и одно изъ самыхъ приближенныхъ къ нему лицъ, род. въ 1710 г., ум. въ 1766 г. 3) К., баронъ, Ѳеодоръ Карловичъ, ген.-лейт., род. въ 1774 г., въ 1794 г. выступилъ противъ польскихъ конфедератовъ въ чинѣ капитана конно-гренадер. полка; въ 1805—15 гг. принималъ дѣятельн. участіе въ воен. дѣйствіяхъ противъ французовъ внутри Россіи и за границей, сражался при Прейсишъ-Эйлау, Бородинѣ, подъ Малоярославцемъ, Вязьмою, Краснымъ, Лейпцигомъ и пр.; ум. въ 1823 г. 4) К., графъ,

Модестъ Андреевичъ, род. въ 1800 г., воспитывался въ царско-сельскомъ лицеѣ, съ 1847 года государств. секретарь, съ 1849 г.—директоръ Имп. публичной библіотеки; благодаря его авторитету, увеличены средства библіотеки, облегченъ доступъ въ нее и утвержденъ новый уставъ, имъ самимъ составленный; съ 1861 г. управляющій 2-мъ отдѣленіемъ Собств. Е. В. канцеляріи, съ 1864 г. предсѣдатель департ. закон. Госуд. Сов.; въ 1872 г. возведенъ въ графское достоинство; ум. въ 1876 г. К. издалъ нѣск. библіогр. и историч. сочин., изъ котор. главныя: „Жизнь Сперанскаго“ (1861 г.) и написанное по волѣ Имп. Николая I „Восшествіе на престолъ Имп. Николая I“. 5) К., Ѳеодоръ Ѳеодоровичъ, баронъ, русскій писатель, редакторъ „Русск. Инвалида“, ум. въ 1853 г.; издалъ: „Путешествіе по Персіи“, нѣсколько романовъ, повѣстей и писалъ фельетоны въ „Спб. Вѣдомостяхъ“. 6) К., Николай Александров., баронъ, р. въ 1834 г.; по оконч. курса въ Александров. лицеѣ посвятилъ себя всецѣло устройству народныхъ школъ (въ Александров. у., Бердянскѣ и Херсонѣ) и выработкѣ болѣе совершен. пріемовъ первонач. обученія. Важн. соч.: „Русская начальн. школа,“ „Нашъ другъ,“ „Руков. къ обуч. грамотѣ,“ „Педагогич. вопр.;“ум. въ 1883 г.

Корцира, древн. назв. острова Корфу.

Корча, нервное заболѣваніе, обусловливающее ненормальное, непроизвольное сокращеніе мышцъ; см. *судороги*; злая К., судорожные припадки вслѣд. отравленія спорыньей, см. эрготизмъ.

Корчева, уѣзд. гор. Тверск. г., подъ 56°47′ с. ш., на прав. бер. р. Волги, при впаден. рч. Корчевки, пристань, заводы; 3417 ж.; отхожіе промыслы, ременная кустарная промышленность, въ особен. шитье сапогъ (село Кимры); кромѣ того, стеклянные, химическіе и др. заводы.—*Корчевскій уѣздъ*, въ ю.-вост. части г—іи; 3810 кв. в.; 117316 ж.; поверхн. ровная, въ сѣв. ч. болотистая; возвышенности встрѣчаются только по прибрежью Волги и Медвѣдицы. Гл. рр.: Волга (въ юж. ч. у.; на протяж. 107 в.) съ Медвѣдицей, Харинкой (сплав. весной), Созью и др. Изъ оз. сам. значит. среди Петровскаго болота: Великое (40 кв. в.), Песочное (7 в. дл., 2 в. ш.) и др. На прав. ст. Волги (при с. Новоселье) сѣрнисто-желѣзистые источники. Глав. зан. нас.: хлѣбопашество (по безплодности почвы у. нуждается въ привозн. хлѣбѣ), лѣсопромышленность, кустарные и отхожіе пром., фабрич. и зав. дѣятельность.

Корчеванье пней, выжиганіе пней и выдергиваніе корней деревъ съ цѣлью очищенія подъ пашню земли, бывшей подъ лѣсомъ.

Корчемство, продажа и противозаконный провозъ для продажи напитковъ, подлежащихъ питейному сбору или акцизу. Преступленіе это играло важн. роль во время существованія откуповъ; наказывались не только *корчемники*, но и покупатели. Обыкновенно К. наказывалось конфискаціею напитковъ и штрафомъ, втрое большимъ противъ стоимости напитковъ.

Корчинъ, посадъ, Кѣлецкой губ., Стопницкаго уѣзда; 4623 ж.

Корчмарь, содерж. корчмы или сидѣлецъ въ ней.

Корчминъ, Вас. Дмит., дѣятельный сотрудникъ Петра I, въ 1697—98 гг. обучался за границей военн. наукамъ, въ 1702 г. былъ при взятіи Нотебурга (Шлиссельбурга), а въ 1703 г.—при взятіи Ніеншанца; велъ инженерныя работы подъ Нарвой, участвовалъ въ заложеніи Петербурга, устраивалъ оборонител. линію между Смоленскомъ и Брянскомъ, исправилъ укрѣпленія московск. Кремля и Китай-города, въ персид. походѣ 1722 г. былъ ген.-квартирмейстеромъ, ум. въ 1731 г.

Коршуны, milvi, сем. хищныхъ птицъ съ вытянутымъ тѣломъ, небольшой головой, слабымъ клювомъ, длин. большими крыльями и длин. вилообразнымъ хвостомъ. Къ сем. К. принадлежитъ *К. черный*, hydroctinia atra, им. опереніе довольно пестрое: темно-бурую спину, красную грудь и грязно-бѣлую голову; водится главн. обр. въ лѣсахъ восточ. Европы, питается мелкими млекопитающими, которыхъ отнимаетъ у др. хищниковъ, цыплятами домашнихъ птицъ, а также лягушками и падалью. Гнѣздится на высокихъ деревьяхъ; на зиму отлетаютъ группами.—*К. паразитъ*, H. parasitica, въ юго-запад. Азіи и Африкѣ замѣняетъ К. ч.—*К. красный, королевскій*, milvus regalis, типиченъ для К.; ржаво-красное опереніе разрисовано темно-коричнев. полосами и пятнами; водится въ равнинахъ Европы, гдѣ приноситъ человѣку значит. пользу истребленіемъ полевыхъ грызуновъ; на зиму отлетаетъ въ Аф. стаями отъ 50 до 200 птицъ.—*К. вилохвостъ*, dauclerus furcatus, родомъ изъ Ам., иногда залетаетъ въ Евр. Очень красивая птица, въ опереніи которой преобладаетъ бѣлый цвѣтъ. Летаютъ большими стаями, питаются насѣкомыми, которыхъ схватываютъ ногами на лету. *К. Ріокурова*, chelidopterix Riocouri, сѣро-голубаго цвѣта, съ черн. клювомъ и желтыми ногами; водится въ степ. сред. Африки.

Коршъ 1) Валентинъ Ѳеодоровичъ, извѣстный журналистъ, род. въ 1828 г.; по окончаніи курса въ моск. ун. былъ помощн. редактора, потомъ редакторомъ „Московскихъ Вѣд.“. Съ 1862 г. издавалъ „С.-Петерб. Вѣд.“ и, благодаря выдающемуся публицистическому таланту и умѣнію объединить крупныя литературныя силы, газета заняла одно изъ первыхъ мѣстъ въ русской прессѣ; въ 1874 г. онъ долженъ былъ оставить дальнѣйшее веденіе дѣла, но продолжалъ однако писать, помѣщая свои статьи преимущ. въ „Вѣстникѣ Евр.“ и недолго существовавшей газ. „Сѣверн. Вѣстн.“ Въ 1882 г. основалъ журн. „Заграничный Вѣстникъ“, не имѣвшій, впрочемъ, успѣха, не смотря на дарованія редактора. Съ 1880 г. онъ началъ редактировать „Всеобщую Исторію Литературы“, въ кот. его перу принадлежитъ превосходный очеркъ исторіи греческой литературы; ум. въ 1883 г. Лучшія работы его собраны въ вышедшихъ послѣ его смерти этюдахъ. 2) К., Евгеній Ѳеодоровичъ, братъ предыдущаго, писатель, библіотекарь Румянцевскаго музея, въ концѣ 50-хъ гг. издавалъ журналъ „Атеней“ и въ то-же время сотрудничалъ въ „Московскихъ Вѣд.“ Извѣстенъ, какъ переводчикъ капитальныхъ произведеній по исторіи искусствъ и литературы: *Каррьера* „Искусство въ связи съ общимъ развитіемъ культуры“ (1870 г.); *Куглера* „Руководство къ исторіи искусства“ (1869 г.), *Маурера* „Введеніе въ исторію общиннаго, подворнаго, сельскаго и городскаго устройства и обще-

ственной власти", *Вебера* „Курсъ всеобщей исторіи" (1869 г.). 3) К., Ѳеод. Евгеніевичъ, докторъ римской словесности, съ 1883 г. проф. по каѳедрѣ римской словесности при моск. унив., съ 1890 г.— по той-же каѳедрѣ при новорос. унив. Какъ университетскій педагогъ и ученый, располагающій широкой эрудиціей не только по своей спеціальности, но и по исторіи европейск. литературъ и языковѣдѣнію индо-европейск. и азіатск. нарѣчій, Ѳ. Е. занимаетъ выдающееся мѣсто между соврем. представителями филологіи. Его весьма цѣнные научные труды: „Глава изъ сравнительнаго синтаксиса", „О сатурнійскомъ стихѣ", статьи въ спеціальныхъ изданіяхъ. Какъ глубокій знатокъ метра, К. сдѣлалъ нѣск. художествен. метрическихъ переводовъ съ русскаго яз. на древніе, вышедшіе въ Лейпцигѣ отдѣльнымъ изданіемъ.

Корытко, польскій эмигрантъ, извѣстный собиратель хорутанскихъ народныхъ пѣсенъ, ум. въ 1839 г. Сборникъ К. изданъ въ 1839—44 гг. Блажникомъ, подъ заглавіемъ „Sloweenske pésni Kraynskiga narodа". Собранный здѣсь матеріалъ не народенъ; пѣсни передѣланы, и языкъ мѣстами подправленъ.

Корыто, половинка расколотаго бревешка, отдѣланная и выдолбленная съ плоской стороны. К. бываютъ: ветлов., липов., осинов.; въ нихъ стираютъ, мѣсятъ хлѣбъ; изъ нихъ-же кормятъ скотъ и птицу.

Корытце, старинное названіе полки у кремневыхъ ружей.

Корь (morbilli), заразител. лихорадочная сыпная болѣзнь, свойственная преимущ. дѣтскому возрасту и предохраняющая разъ заболѣвшихъ ею отъ повторнаго заболѣванія; продромальн. періодъ ея можетъ продолжаться 12—14 дней; состоитъ изъ 4-хъ періодовъ: 1) пер. предвѣстниковъ, 2) періода высыпанія, 3) період. цвѣтенія и 4) пер. отслоенія. Въ первомъ періодѣ (3—7 дней), кромѣ общихъ признаковъ заболѣванія (лихорадки, учащенн. пульса и пр.), бываютъ характер. для начинающейся кори явленія: краснота глазъ, свѣтобоязнь, слизеотдѣленіе изъ носа, боль во лбу и хриплый, лающій кашель; затѣмъ появляется коревая сыпь: нѣсколько вызвышенныя надъ кожею красныя пятна величиною съ чечевичное зерно, то уединенныя, то сливающіяся между собою, сначала на лицѣ и шеѣ, потомъ по всему тѣлу. Во второмъ періодѣ (продолжается отъ 1 до 3—4 дней) всѣ болѣзненныя явленія достигаютъ самой высшей степени. Въ слѣд. періодѣ болѣзненные припадки стихаютъ, сыпь начинаетъ блѣднѣть, и по прошествіи 3—4 дней отъ нея остаются только желтыя пятна. Однако, могущія произойти осложненія (преимущ. со стороны дыхательн. путей) являются чаще всего въ эт. періодѣ. Наконецъ, наступаетъ періодъ отслоенія (при доброкачественн. кори на 8-й или 9-й день болѣзни): кожа начинаетъ лупиться въ видѣ отрубей сначала на лицѣ, шеѣ и рукахъ. Полное выздоровленіе наступ. обыкн. на 14-й день болѣзни. Такъ протекаетъ простая корь; бываетъ еще злокачеств. К., нервная или гнилостная К.; въ этихъ случаяхъ признаки разнообразятся и положеніе больнаго становится болѣе опаснымъ.—К. болѣе всего заразительна въ періодъ существованія сыпи, зараза ея (контагій) не летуча, слѣдов., можетъ передаваться непосредственн. прикосновеніемъ, а также платьемъ больнаго. Лѣченіе: содержаніе больнаго въ теплѣ, строгая діэта, легкія потогонныя и слабител. средства, успокоительныя въ случаѣ сильнаго кашля и пр.; купать раньше періода отслоенія нельзя. Осложненія лѣчатся соотвѣтствен. образомъ

Корье, измельченная дубовая или сосновая кора, употребляется для дубленія кожъ. Прежде всякую кору измельчивали толчеями, теперь же такимъ способомъ измельчиваютъ только сосновую кору, содержащую въ себѣ много смолы. Вообще, для измельченія коры употребляются мельницы, по устройству напоминающія кофейныя мельницы, или же обыкновенныя съ горизонтальными жерновами, причемъ первыя вообще лучше, хотя металлическія части въ нихъ скоро изнашиваются.

Корюшка, osmerus, родъ рыбъ сем. лососевыхъ, представителемъ котораго считается *К. обыкновенная*, O. eperlanus, дл. 5—8 д., челюсти и сошникъ снабжены зубами; тѣло покрыто нѣжной чешуей; спина сѣрая, брюхо красное; живетъ обществами въ Нѣм. и Балтійск. моряхъ,но для метанія икры заходитъ въ рѣки и озера. Ради вкуснаго мяса ловится въ громадномъ количествѣ; въ послѣднее время стала употребляться для удобренія полей и на кормъ дорогихъ разводимыхъ рыбъ.

Коряжемскій, Николаевокій монастырь близъ Сольвычегодска, въ Вологод. губ., мужской, основанъ въ 1535 г. преподобными Логиномъ и Симономъ. Мощи преподобнаго Логина покоятся въ церкви К. монастыря.

Коряки, монгольское племя, живущее въ Приморской обл. (въ Сибири), преимущ. въ Гижигинск. окр. и частью на Камчаткѣ; ок. 5000 душъ. Характеристич. черты монгол. плем. въ К. значит. сглажены (скулы выдаются умѣренно, носъ выдающійся, нерѣдко горбатый и пр.); роста они умѣреннаго, тѣлослож. крѣпк.; волосы черные; глаза маленькіе. К. стоятъ еще на низкой степени развитія; женщины татуируются; религія (за исключ. небольш. числа христіанъ) шаманская; добродушны, гостепріимны; раздѣл. на бродячихъ и осѣдлыхъ; и тѣ, и другіе говор. на нѣскольк. нарѣчіяхъ, сходныхъ съ чукотскимъ яз.; заним. оленеводствомъ (бродячіе К.), звѣролов., рыболовств., выдѣлыв. мелк. вещицъ изъ моржев. клыковъ.

Коряковское 1) оз. Семипалатинской обл., въ 20 в. отъ Павлодара; дл. 6 в., шир. 4 в.; здѣсь ежегодно выламывается болѣе 900000 пудовъ соли, кот. развозится по всей зап. Сибири. 2) К. станица, см. Павлодаръ.

Корякская, или Стрѣлонская сопка, вулканъ на вост. бер. Камчатки; 11,857 фут. выс.; иногда дымится; къ сѣв. отъ К. множ. горяч. ключей.

Коряцкая трава (Rhododendron chrysanthum), пьяная трава, шабина, растеніе сем. вересковыхъ; отеч. Сибирь и Камчатка. Настой стебля и листьевъ употребл. туземными жителями какъ средство потогонное, мочегон. и противъ ломоты и ревматизма.

Коса 1) р. Пермской губ., Чердынск. у., прит. Камы; дл. 150 в.; сплавна отъ устья Юма. Прит.: Юмъ, Лопва, Нылва, Сія, Лологъ и др. 2) К., собранные у затылка и заплетенные длинные волосы; какъ украшеніе мужчинъ, была въ модѣ при Фридр. Вильгельмѣ I прусскомъ, вышла изъ употребленія

послѣ первой французъ. революціи. Китайцы носятъ К. до сихъ поръ. 3) К., длинная, узкая полоса земли, далеко вдающаяся въ море. 4) К., длинный кривой ножъ для подрѣзки травы на сѣно, для съемки съ корня хлѣба; въ немъ различ. самое лезвіе и загнутый для крѣпости обухъ, пятку и носокъ. Посред. кольца и клина К. насаживается пяткою на длинную рукоятку—косье. К. отбиваютъ особымъ молоткомъ на бабкѣ, точатъ лопатою (дощечка съ пескомъ) и брускомъ.

Косарь, большой тяжелый ножъ для щепленья лучины, рубки костей; нерѣдко дѣлается изъ обломка косы.

Косатка 1) Orcinus, родъ китообразныхъ, сем. дельфиновъ, отличаются широкимъ, кверху заостряющимся спиннымъ плесомъ. Къ этому роду относ. К. настоящая, O. orca, хищное животное съ S—образнымъ хвостомъ, сверху черное, снизу бѣлое, достигающее 30 ф., питается мелкими рыбами, водится въ Атлантич., Ледовит. и Тихомъ океанахъ, кучками въ 5—6 штукъ. К. страшный врагъ китовъ, въ погонѣ за которыми бываетъ неутомима; китамъ наноситъ огром. вредъ, выр. куски мяса или языкъ. 2) К., то же, что Касатка (см. это слово).

Косачъ, см. тетеревъ косачъ.

Косая десятина, часто употребляемая поземельн. мѣра, имѣетъ 80 сажен. въ дл. и 40 въ шир.

Косая или косовая сажень, отъ конца большаго пальца вытянутой ноги человѣка до конца указательнаго пальца поднятой руки противной стороны, = около 3 аршинъ.

Косва, Пермской губ., Соликамск. и Пермск. у.; лѣв. прит. Камы; бер. нач. на Уралѣ, съ Косвинскаго камня, дл. 280 верстъ (судох. отъ Губахинской прист. на 120 в); по берег. мѣсторожденія мѣдныхъ и желѣзн. рудъ, камен. угля и гипса. Пр.: Тылай, Тулунка, Рашковка, Кырья, Ослянка и др.

Косвенное восхожденіе свѣтила (астрон.), дуга экватора между точкою весен. равноденотвія и точкою экватора, который восходитъ въ одно время со свѣтиломъ. К. в. одной и той же звѣзды, но въ разныхъ мѣстахъ земной поверхности будетъ больше или меньше, смотря по наклоненію сферы въ этихъ мѣстахъ. Разность между прямымъ и К. в. назыв. разностью прохожденій.

Косвенный налогъ, см. налогъ.

Косвинскій камень, вершина Уральскихъ горъ въ Пермской губ., Верхотурс. у., 2375 фут. выс., 40 в. въ окружн.; сост. изъ гранита; на обнаженной скалистой вершинѣ ея небольшія озера, образующіяся отъ таянія снѣга.

Косеканс (лат.), въ тригонометріи секансъ угла, дополнительнаго до 90°, обозн. cosec.; $\mathrm{cosec}\alpha = \frac{1}{\sin\alpha}$.

Косинеры, или *косіонеры*, въ Польшѣ, банды крестьянъ, вооруженныхъ косами; появились впервые послѣ 2-го раздѣла Польши въ Мазовіи, затѣмъ во всѣхъ польскихъ мятежахъ, даже и въ послѣднемъ.

Косинскій 1) Михаилъ Осиповичъ, основатель первой школы сельскихъ учительницъ, директоръ тюремнаго комитета, род. въ 1835 г., съ 1871 г. начальникъ земской новгородской учительской школы, ум. въ 1883 г. Книги К.: „Приготовительный курсъ геометріи“ (1866 г.), „Наглядная геометрія“ (1871 г.). 2) К., Ѳеодоръ, гетманъ малорос. казаковъ въ концѣ XVI в., польскій шляхтичъ по происхожденію, противодѣйствовалъ введенію уніи въ Малороссіи, за что, по преданію, былъ замурованъ въ камен. столбѣ.

Косинусъ (лат.), синусъ дополнительнаго угла; въ прямоугольномъ треугольникѣ К. угла есть частное отъ раздѣленія прилежащаго катета на гипотенузу; положителенъ въ 1-й и 4-й четверти и отрицателенъ во 2-й и 3-й; обозначается cos.; свойство его: $\cos\alpha = \sqrt{1-\sin^2\alpha}$; $\frac{1}{\cos^2\alpha} = 1+\mathrm{tg}^2\alpha$; $\cos(90^0\alpha) = -\sin\alpha$; $\cos(180^0+\alpha) = -\cos\alpha$ и т. п.

Коскиненъ, Ирьб, псевдонимъ финнскаго историка Захаріи Форсмана, род. въ 1830 г. въ Вазѣ, изуч. истор. въ гельсингфорск. унив., съ 1860—61 г. работавш. въ стокгольмск. и парижск. архивахъ. Форсманъ въ 1852 г. возведенъ въ дворянск. званіе и удержалъ свой псевдонимъ въ качествѣ дворянск. фамиліи, съ 1865 г. проф. ист. при гельсингф. унив.; съ 1885 г. директоръ финнск. департамента исповѣданій и сенаторъ. Важн. труды (на финнск. языкѣ): „Исторія финнскаго народа“, „Война на палицахъ“, „Разск. изъ ист. средн. вѣк.“

Космасъ 1) по прозв. Индикоплевтъ, купецъ изъ Александріи, впослѣдствіи монахъ, живш. въ VI в.; написалъ географич. сочиненіе на греч. языкѣ, дающее много свѣдѣній относит. торгов. сношеній въ древности. Сочин. это, подъ заглавіемъ „Christl. Topographie“, находится въ сборникѣ Монфокона „Collectio nova Patrum graecorum“ (1706). 2) К., пражскій священникъ, богемскій лѣтописецъ польскаго происхожд., р. въ 1040 г. Въ своемъ „Chronicon Bohemorum“ онъ довелъ лѣтопись общеисторич. и преимуществ. богемскихъ событій до 1125 г.; какъ матеріалами пользовался старинными хрониками, устными преданіями и личными наблюденіями; ум. въ 1125 г. Его многословное, но правдивое повѣствованіе очень цѣнится богемскими историками.

Косметика (греч.) 1) искусство сохранять и усиливать тѣлесную красоту. Средства, служащія для этой цѣли (туалетная вода, пудра, бѣлила, румяна, краска для волосъ и др.), наз. *косметическими* средствами. Употребленіе ихъ было извѣстно еще въ древности; во время Людовика XIV и Людовика XV примѣненіе К. дошло до комическихъ преувеличеній (напр. такъ наз. мушки). Распространенныя въ торговлѣ тайныя косм. средства (т. е. тѣ, составъ которыхъ сохраняется въ тайнѣ ихъ изобрѣтателями) рѣдко бываютъ дѣйствительны. 2) К. въ медицинѣ, отрасль хирургіи, къ котор. относится исправленіе тѣлесныхъ недостатковъ, напр. операція заячьей губы, ортопедія (лѣченіе искривленій), ринопластика (операція искуств. носа) и др.

Космическій (гр.), міровой, относящійся къ міру вообще или къ землѣ, какъ небесному тѣлу.—*Космическія* отношенія суть состояніе и взаимныя жизненныя условія всего мірозданія, въ противоположность теллурическимъ отношеніямъ.—*К. состояніе* человѣка, безсознательное состояніе человѣка.—*Космическое восхожденіе* и захожденіе звѣздъ, восхожденіе и захожденіе звѣздъ, когда они совершаются одновременно съ солнцемъ.

Космогенія, ученіе о происхожденіи міра. *Космогонія* (греч.), ученіе о состояніи вселенной. *Космо-*

графія, описаніе вселенной.—*Космологія* или *Космономія* (греч), ученіе о законахъ вселенной, есть часть метафизики.

Космологическое доказательство бытія Божія, 2-е доказательство по Канту, заимствуемое отъ случайности существъ, составляющихъ міръ, и выражается такъ: Міръ случаенъ; слѣдов., зависитъ отъ другаго существа и т. д., пока мы должны допустить существо самобытное, первую и отрѣшенную причину всѣхъ сущ. въ мірѣ, которая и есть Богъ.

Космолябія, астрономич. инструментъ, очень похожій на астролябію; К. употребляли прежде для наблюденія высотъ свѣтилъ и для изображенія круговъ небесной сферы, но этотъ инструментъ давно уже вышелъ изъ употребленія.

Космополитизмъ, государственное міросозерцаніе, имѣющее своимъ идеальнымъ стремленіемъ благо всего человѣчества, а не отдѣльнаго народа.

Космополитическій, въ естеств. ист., роды растеній и животныхъ, способные жить подъ всѣми широтами.

Космополитъ, человѣкъ, дорожащій всеобщими интересами человѣчества болѣе, чѣмъ выгодами своей родины, раздѣляющій радости и печали всѣхъ народовъ, гражданинъ вселенной; въ отриц. смыслѣ, человѣкъ, не знающій родной страны, для котораго отечество тамъ, гдѣ ему лично хорошо (ubi bene, ibi patria).

Косморама (греч.), собраніе картинъ разн. мѣстностей, сценъ и пр., искусственно освѣщенныхъ, на пот. зритель смотритъ сквозь стекла, увеличивающія эти картины до натуральн. величины.

Космосъ, вселенная; также заглавіе произведенія Александра фонъ Гумбольдта. Греч. философы большею ч. смотрѣли на К., какъ на существо одушевленное или высшее божество; платоники считали его подобіемъ высшаго божества. Аристотель считалъ землю средоточіемъ, вокругъ котор. обращаются Луна, Меркурій, Венера, Солнце, Марсъ, Юпитеръ, Сатурнъ и неподвижныя звѣзды. Кратосѳенъ и Птоломей дали этому взгляду болѣе математическое развитіе и основаніе. Міровую систему Птоломея, котор. держались во все время средн. вѣковъ, оспаривали уже въ древности, особенно пиѳагореецъ Аристархъ Самосскій; послѣд. принималъ солнце за средоточіе, вокругъ котор. обращается земля. Принимая міръ за предметъ одушевленный, дѣлали разныя сравненія между человѣкомъ и міромъ: называли, напр., челов. микрокосмомъ, т. е. міромъ въ маломъ видѣ, а вселенную макрокосмомъ, т. е. міромъ въ большомъ видѣ. Система міра Птоломея была совершенно опровергнута системою Коперника, а нынѣ не принимаютъ и солнце за неподвижную звѣзду.

Космотеизмъ (греч.), ученіе, кот. считаетъ Бога и вселенную за одно и то же; то же, что пантеизмъ.

Космофизика (греч.), изслѣдованіе состоянія міра.

Космохвостка, пятнистая сумчатая куница, Dasyurus maugii, видъ сумчатыхъ, семейства сумчатыхъ хищныхъ, коричнево-бурая, въ бѣлыхъ пятнахъ, снизу бѣлая, К. достигаетъ 15 д. длины; водится повсюду въ приморскихъ лѣсахъ Новой Голландіи; днемъ прячется, а по ночамъ выходитъ за добычей. Туземцами преслѣдуется съ ненавистью наряду со всѣми хищными сумчатыми.

Косная лодка, коснушка, на Волгѣ гребная лодка, имѣющая снимающіяся мачты и косые паруса.

Косникъ 1) брусокъ для точенія косы. 2) К., лента въ косу, пукъ лентъ, привѣшиваемый дѣвушками, или особый лоскутъ, или подушечка, шитая бисеромъ, на кончикъ косы, иногда на мѣдной пряжкѣ.—*Косновская мурня*, трюмъ, самый исподъ къ носу расшивы.—*Косновщикъ*, бурлакъ на косной лодкѣ, гребецъ, матросъ.

Косность, см. инерція.

Косноязычіе, порокъ рѣчи, состоящій въ неправильности произношенія звуковъ и ихъ сочетаній и обусловленный 1) порокомъ развитія или заболѣваніемъ одного изъ органовъ рѣчи (языка, губъ, глотки и т. п.), или же 2) болѣе или менѣе серьезнымъ пораженіемъ управляющаго членораздѣльной рѣчью нервнаго аппарата (nervus hypoglossus, начинающагося въ продолговатомъ мозгу—bulbus, у четвертаго мозговаго желудочка). Т. к. К. обыкновенно бываетъ слѣдствіемъ длительнаго пораженія органовъ рѣчи или ихъ нервной системы, оно въ большинствѣ случаевъ неизлѣчимо, но опытъ даетъ примѣръ частичнаго и даже полнаго выздоровленія отъ примѣненія метода систематическаго упражненія въ правильномъ произношеніи; иногда цѣль эта достигается хирургическимъ вмѣшательствомъ.

Кособокія, Pleuronectae, сем. рыбъ, отр. безколючихъ, отличаются очень сплюснутымъ тѣломъ и головою, свернутою такъ, что глаза находятся на одной сторонѣ, которая всегда отличается отъ другой цвѣтомъ, покровами и развитіемъ грудныхъ плавниковъ. Им. 7 жаберныхъ лучей, сильные зубы, простые органы пищеваренія и лишены плавательнаго пузыря. Живутъ на днѣ морскомъ, держа снабженную глазами сторону кверху. Это многочисл. семейство содержитъ разнообразн. рыбъ, сходныхъ, однако, въ образѣ жизни. Къ нему относ. роды: плоскуши, флетаны, палтусы, иглистыя камбалы, косороты.

Косоги или *Касаги*, народъ восточ. происхожденія, часто упоминается въ русск. лѣтописяхъ, вѣроятно черкесы; въ 965 г. К. были разбиты Святославомъ Игоревичемъ; въ 1006 г. Ростиславъ Тмутараканскій наложилъ на нихъ дань; въ 1023 г. ходилъ на нихъ Мстиславъ Тмутараканскій; сохранилось преданіе о его единоборствѣ съ косожскимъ княземъ Редедею.

Косоглазіе (Strabismus), неправильная постановка глазъ, при котор. зрительныя оси не пересѣкаются въ опредѣленной точкѣ; двойной видъ предметовъ устраняется привычкой страдающихъ косоглазіемъ—пользоваться только однимъ глазомъ; причиной болѣзни является слабость или параличъ одного изъ мускуловъ, фиксирующихъ глаза (укороченіе его), а также недостатки въ преломляющемъ механизмѣ глазъ; близорукость обусловливаетъ чаще всего такъ наз. *наружное косоглазіе* (когда глаза направлены въ разныя стороны),—дальнозоркость—*внутреннее* (направленіе глазъ обратное предыдущему); слабость одного глаза можетъ также вызвать косоглазіе. Лѣченіе оперативное (тенотомія), разрѣзъ укороченнаго мускула на одномъ глазу или на обоихъ.

Косоголъ, горное озеро на границѣ Монголіи съ Забайкальскою областью, къ юго-зап. отъ Байкальск. озера; выпускаетъ р. Эке, притокъ Селенги; поверхн. = 3300 кв. км.

Косой, Ѳеодосій, русскій еретикъ, монахъ бѣло-

зерскаго монастыря, отвергалъ тайну св. Троицы, воплощеніе и искупленіе, иконопочитаніе и всю обрядовую сторону православной церкви; училъ своихъ послѣдователей признавать только Моисеевы книги. Въ 1555 г. заключенъ въ монастырь, но вскорѣ бѣжалъ въ Литву. Ересь К. вызвала богословско-полемическое сочиненіе инока Зиновія.

Косой-Бродъ, дер Екатеринбург. у., Пермск. г.; на прав. стор. р. Чусовой; близъ дер. мраморныя ломки; здѣсь наход. также турмалинъ и корундъ.

Косой крестъ, пересѣченіе двухъ рудныхъ жилъ подъ косымъ угломъ.

Косолапъ, Петръ Сысоевичъ, эсаулъ кубанскаго казачьяго войска, учился въ академіи худож., съ 1861 по 1869 г. имѣлъ награды за картины: „Сумасшествіе“, „Возвращеніе ссыльнаго“ и „Послѣднія минуты Шамиля въ Гунибѣ“.

Косоуда, на Волгѣ гребная лодка безъ палубы въ 5—8 саж. дл., поднимающая до 2000 пудовъ.

Косоуръ, косоурка 1) косая дуга, косой сводъ или перемычка, гдѣ одна пята выше др. 2) К., кривая желѣз. полоса подъ косую распалубку лѣстницы.

Косса (Cossa) 1) Луиджи, итал. политико-экономъ, род. въ 1831 г. въ Миланѣ, съ 1853 года докторъ правъ университ. въ Павіи, зат. занимался у проф. Лоренца Штейна въ Вѣнѣ и проф. Рошера въ Лейпцигѣ, съ 1858 г. проф. политич. экономіи въ Павіи. Вѣрный ученикъ Рошера и истор. школы, К. стремился популяризировать и указать практич. примѣненіе данныхъ современ. экон. литературы. Важнѣйшіе труды: „Guida allo studio dell'ec. pol.“; „Primi elementi di economia politica“; „Elementi della scienza delle finanze“; „Saggi di economia politica“. 2) К., Піетро, одинъ изъ талантливѣйшихъ представителей новѣйшей итал. драмы, р. въ 1830 г. въ Римѣ, по окончаніи образованія участвовалъ въ войнѣ за освобожденіе Италіи въ 1848—1849 гг.; по взятіи Рима франц. войсками въ 1849 г. эмигрировалъ въ Америку, не желая видѣть вторичнаго порабощенія своего отечества; по возвращеніи въ Италію занялъ каѳедру итал. литерат. при одномъ изъ технич. училищъ въ Римѣ. Ум. въ 1881 г. тамъ же. Первыя драматическія произведенія К. („Mario ed i Cimbri“, „Sordello“, „Bethoven“, „Monaldeshi“) были довольно безучастно встрѣчены въ литературѣ и на сценѣ. Но когда созрѣвшій талантъ К. въ полномъ разцвѣтѣ творческихъ силъ и глубокой оригинальности выразился въ драмѣ „Неронъ“ (нап. въ 1871 г.), въ живыхъ и яркихъ картинахъ воскресившей полу-грандіозный, полукомическій образъ властелина-тирана и времена его грознаго властвованія, рѣдкій за послѣднія десятилѣтія успѣхъ и широкая популярность выпали на долю автора и его новаго произведенія. Послѣдующія произведенія К. („Messalina“, Cleopatra“, S. Borgia“, „Cecilia“ и проч.), соединяющія живость колорита и смѣлость концепціи съ рельефной характеристикой и увлекательнымъ интересомъ темы, упрочили за своимъ авторомъ славу одного изъ лучшихъ итал. драматурговъ высшаго стиля.

Коссакъ, Карлъ Людвигъ Эрнстъ, остроумный нѣмецк. критикъ и фельетонистъ, род. въ 1814 г. въ Маріенвердерѣ, изуч. въ берлинск. унив. филологію и исторію, одновременно съ этимъ занимался теоріей музыки и игрою на фортепьяно, по окончан. образованія предался литерат. занятіямъ и жилъ въ Берлинѣ; ум. тамъ же въ 1880 г. Начавъ свою дѣятельность сотрудничествомъ въ музыкал. газетахъ, К. въ 1847 г. основалъ собствен. журналъ „Zeitungshalle“, на страниц. котораго, по образцу франц. газетъ, появились первые въ нѣмецк. прессѣ фельетоны. Этотъ журналъ позже смѣнилъ „Feierspritze“ и затѣмъ „Montagspost“, существов. до 1869 г. Послѣ этого времени К. сотрудничалъ во мног. періодич. изд., преимущ. въ „Post“. Фельетоны К. пользовались большою популярностью, критич. статьи его — глубок. вліяніемъ на развитіе музыкальн. искусства и современн. нѣмецк. сцену. Сборники фельетоновъ и очерковъ К. изъ берлинской и заграничной жизни появлялись подъ весьма разнообразн. заглавіями: „Berlin und die Berliner“ „Humoresken“, „Berliner Silhouetten“, „Pariser Stereoskopen“, „Wanderbuch eines litterarischen Handwerksburschen“, „Historietten,“ „Schweizerfahrten“ и т. д.

Коссе, франц. дворянская фам. (см. Бриссакъ).

Коссеиръ или Коссаръ, городъ въ Верх. Египтѣ, пров. Саидъ, на бер. Краснаго моря, на караванномъ пути изъ Кенэ въ Мекку; гавань; станція для пароходовъ, идущ. изъ Суэца въ Адаръ.

Коссенъ-де-Персваль (Caussin de Perceval) 1) Жанъ Жакъ Антуанъ К. де П., французскій оріенталистъ, род. въ 1759 г. въ Мондидьѣ, ученикъ Кардонна и Дезотерайе, съ 1782 г. проф. арабск. яз. при Collège-de-France, съ 1787—90 г. одновременно хранитель рукописей королевской библіотеки, съ 1809 г. членъ франц. институт., съ 1816 г.— академіи надписей, ум. въ 1835 г. Важнѣйш. труды: переводъ сочин. арабск. историка Ховаири, озаглавленн. „Histoire de la Sicile sous la domination des Musulmans“, переводъ арабск. текста сказокъ 1001 ночи—„Suite des mille et une nuits“, перев. астрономич. таблицъ. арабск. астронома XI в. Ибнъ-Юнуса—„Tables astronomiques“; издан. *макаматъ*, т. е. бесѣдъ арабск. поэта XI в. Харири, басенъ Локмана и семи *моаллака*, т. е., арабск. поэмъ, выставлявшихся для всенароднаго чтенія на оказской ярмаркѣ и въ Каабѣ, переводъ „Аргонавтики“, гомерич. эпоса греч. поэта III в. до Р. Х. Аполлонія Родосскаго. 2) Арманъ Пьеръ К. де П., сынъ предыдущ., также извѣстн. франц. оріенталистъ, род. въ 1795 г. въ Парижѣ, съ 1817—1821 г. путешествовалъ по азіатск. Турціи, гдѣ прожилъ годъ среди ливанскихъ маронитовъ, по возвращеніи въ 1821 г.—профессоръ арабск. нарѣчій при школѣ восточн. язык. въ Парижѣ, съ 1833 г. профессоръ арабск. яз. и литерат. при Collège de France, съ 1849 г. членъ франц. академіи, ум. въ 1871 г. въ Парижѣ. Главн. сочинен. К., весьма цѣнныя, составленн. по богатому рукописному матеріалу парижск. королевск. библіотеки: „Essai sur l'histoire des Arabes avant l'Islamisme“, „Grammaire arabe vulgaire“, историч. сочин. „Precis historique de la geurre des Turcs contre les Russes 1769—1774“, составлен. по турецк. историку Вассифъ-эфенди, переводъ съ турецк.—„Précis historique de la destruction du coeps des janissaires par le sultan Mahmouden 1826“.

Коссидьеръ (франц. Caussidière), Маркъ, франц. демагогъ, сынъ солдата, род. въ 1808 г. въ Женевѣ, съ 1830 г. участвовалъ во всѣхъ республикан-

ских заговорахъ въ Парижѣ, подготовлялъ въ провинціи революцію и въ 1848 г., будучи префектомъ полиціи, образовалъ „garde du peuple“ (народную гвардію) изъ государствен. преступниковъ и бѣглыхъ арестантовъ. Подъ тяжкимъ обвиненіемъ бѣжалъ въ Англію, потомъ въ Америку, въ началѣ 1861 г. возвратился во Францію, ум. въ 1861 г. Мемуары его изданы подъ заглавіемъ: „Les memoires de Caussidière“.

Коссинскій, Влад. Яков., генер.-лейт., дѣятель общ. „Краснаго Креста“; во время турец. войны 1877 г. завѣдывалъ госпиталями дѣйствующей арміи на Дунаѣ; б. членомъ гл. военно-госпитал. комитета; имъ изданъ сборникъ приказовъ по воен. вѣдом.; ум. въ 1889 г.

Коссира (Cossyra), древнее названіе острова Пантеларія.

Коссманъ, Бернгардъ, віолончелистъ-виртуозъ, род. въ 1822 г. въ Дессау, музыкальн. образован. получ. у мѣстнаго капельмейстера Дрекслера, довершилъ его у Миллера въ Брауншвейгѣ и у Куммера въ Дрезденѣ, въ 1840—46 гг. состоялъ въ оркестрѣ итал. оперы въ Парижѣ, въ 1847—48 гг. въ одномъ изъ лейпцигск. оркестровъ, затѣмъ соверш. артистич. поѣздку по Англіи и Франціи, въ 1850 г. назн. придворн. виртуозомъ въ Веймарѣ, въ 60-хъ годахъ былъ преподават. московск. консерваторіи, съ 1881 г. преподават. Гоховской консерваторіи въ Франкфуртѣ на М.

Коссовичъ, Каэтанъ Андреевичъ.

Коссовичъ, Каэтанъ Андреевичъ, докторъ сравнител. языковѣдѣнія, извѣстн. въ Россіи и на Западѣ санскритологъ, род. въ 1815 г. въ витебской губерніи, образованіе получилъ въ витебской гимназіи и москов. унив., по окончаніи курса былъ преподавателемъ греч. яз. сперва въ тверской, затѣмъ во 2-й москов. гимназіи. Обязанности учителя не отвлекали К. А. отъ усерднаго изученія новѣйш. языковъ и серьезныхъ филологич. занятій въ области восточ. языковъ (еврейск., арабскаго и санскритск.), тогда еще мало извѣстныхъ въ рус. наукѣ. Въ 1850 г. К. переш. на службу въ С.-Петербургск. публич. библіот. въ качествѣ редактора ученыхъ работъ и завѣдующаго отдѣленіемъ восточныхъ книгъ и рукописей, въ 1851 г. былъ командированъ въ Англію для описи восточн. рукописей лондонской библіотеки, по возвращеніи занялъ каѳедру санскритск. и зендскаго языковъ при петербург. унив., ум. въ 1883 г. Какъ представитель истинно-высокихъ и безкорыстныхъ стремленій въ наукѣ, какъ одинъ изъ первыхъ и очень выдающихся русск. оріенталистовъ и какъ неутомимый университетскій педагогъ, имѣвшій весьма глубокое и благотворное вліяніе на своихъ учениковъ, К. при жизни занималъ почетное мѣсто и по смерти оставилъ свѣтлую память въ исторіи рус. науки. Важнѣйш. изъ капитальн. трудовъ К.: изданіе отрывковъ Зендавесты съ переводомъ и примѣчаніями, прекрасные метрическіе переводы индійск. драмъ („Торжество свѣтлой мысли“) и эпизодовъ изъ Молабгараты („Сундъ и Уласундъ“), сборникъ древне-персидскихъ надписей съ объясненіями и словаремъ, неокончен. санскрито-русскій словарь, „Еврейская хрестоматія“.

Коссово поле или *Амсельфельдъ*, плодородная долина въ Сербіи, къ зап. отъ Приштины, у сѣв. склона Чаръ-дага; извѣстно кровопролитн. Коссовской битвою 1389 г., на многіе вѣка подчинившей сербовъ турецкому игу, и крупной битвою турокъ съ венгерцами въ 1848 г.

Коссовъ 1) пос. Сѣдлецкой губ., Соколовск. у.; 1482 ж. 2) К., окр. городъ окр. К. (69520 ж.) въ Галиціи; 2784 ж., солеварни. 3) К., Ильдефонсъ Казимировичъ, талантливый профес. технологіи. Читалъ сначала въ харьков. унив., а потомъ въ Петровской земледѣльч. акад. и Императ. технич. училищѣ—въ Москвѣ. Считается основателемъ общей технологіи. Ум. въ 1890 г. 4) К., Сильвестръ, южно-русск. ученый, былъ командированъ митр. Петромъ Могилою за границу для подготовленія къ учительск. званію, зат. былъ префектомъ кіевской академіи, ум. въ 1657 г. митрополитомъ кіевскимъ. Изъ трудовъ К. особенно извѣстенъ „Патерикъ“, представляющій одинъ изъ первыхъ опытовъ систематич. изложенія исторіи.

Коссъ (Гардари), мѣра длины въ британск. Ость-Индіи=1—2,5 англ. мили; въ Бенгаліи К. =1,2 англ. мили=1828,784 мет.

Коссэи (*Куссэи*), въ древности разбойничій народъ въ Персіи, въ сѣв. ч. Сузіаны (нынѣш. Кузистанъ), славились какъ отличные стрѣлки изъ лука. Персы платили имъ дань, чтобы обезопасить себя отъ ихъ набѣговъ. Покорены Александромъ В. въ 323 г. до Р. Х Греки назыв. населенную ими Сузіану—Куссіей.

Коста 1) Лоренцо К., италіанск. живописецъ, род. ок. 1460 г. въ Феррарѣ, учился у Козимо Тура и Франческо Косса, работалъ по церковной живописи сперва въ Феррарѣ, зат. въ Болоньѣ, гдѣ находился подъ сильнымъ вліяніемъ Франчіа, ум. въ 1535 г. въ Мантуѣ. Характерную особенность произведеній К. составляютъ грубый реализмъ, мало уступавшій даже смягчающему вліянію Франчіа, и небогатая фантазія. Важнѣйш. произведенія: „Двѣнадцать Апостоловъ,“ „Мадонна“, фрески и аллегорич. картины въ болонскихъ церквахъ и „Христосъ во храмѣ“ въ берлинск. музеѣ. 2) К., Микель, композиторъ и капельмейстеръ, род. въ 1810 г. въ Неаполѣ, образованіе получилъ въ мѣстной консерваторіи, съ 1828 г. жилъ въ Лондонѣ, ум. въ 1884 г. въ Брейтонѣ, въ графствѣ

Суссексъ. К. принадлежалъ къ любимымъ композиторамъ англійск. общества и пользовался большой извѣстностью, какъ дирижеръ. Кромѣ того, К. состоялъ капельмейстеромъ придворнаго оркестра, за что въ 1869 г. получ. дворянск. достоинство. Изъ его произведен. особенн. вниманія заслужив. опера „донъ Карлосъ“ и весьма популярныя и любимыя въ Англіи ораторіи „Илія“ и „Ноэмино“. 3) К., Паоло, итал. ученый и писатель, род. въ 1771 г. въ Равеннѣ, образованіе получ. въ равеннск. лицеѣ и падуанск. унив., былъ профес. въ Тревизо, Болоньѣ и Корфу, ум. въ 1836 г. Являясь однимъ изъ самыхъ ревностныхъ противниковъ романтизма, К. стремился оживить новымъ духомъ изученіе классич. древности и привлечь къ ней обществен. интересъ. Изъ труд. К. важнѣйш.: переводъ „Одъ“ Анакреона, „Войны мышей и лягушекъ“ Гомера, „Донъ Карлоса“ Шиллера и т. д.; популярный комментарій къ „Divina Comedia“ Данта, весьма цѣнное пособіе при изученіи этого автора, стилист. трактатъ „Dell'elocuzione“—„О способахъ выраженія“, служившій долгое время руководствомъ въ итал. школахъ. 4) К., Этбинъ, род. ок. 1830 г., сынъ нѣмецко-краинскаго юриста и писателя, нѣмецк. юридич. писатель и хорутанскій ученый и литераторъ. Съ 1865 г. К. былъ предсѣдателемъ вновь основаннаго общества „Словенская Мостица“ и редакторомъ его записокъ—„Letopis“. Кромѣ того, К. издавалъ нѣмецк. „Mittheilungen“ по исторіи Крайны, редактировалъ нѣмецко-словенскій альманахъ въ память извѣстнаго хорутанск. поэта Валентина Водника—„Vodnikov-Spomenik-Vodnik-Album“, вышедш. въ 1859 г., котор. снабдилъ біографіей этого поэта, и велъ ежегодную обстоятельную библіографію словенской литературы. К. ум. въ 1874 г. 5) К.-Кабраль, Антоніо Бернардода, португальскій государствен. дѣятель, род. въ 1803 г., былъ прокураторомъ верховнаго трибунала въ Опорто, потомъ судьею въ Лиссабонѣ; выбранный въ 1835 г. въ палату депутатовъ, онъ ратовалъ за придворную партію, въ 1838 г. назначенъ министромъ, а въ 1841 г. возстановилъ партію Донъ Педро. Возмущеніе 1846 г. заставило К. удалиться, но черезъ годъ онъ опять сталъ во главѣ правленія. Въ 1851 г. онъ былъ низвергнутъ возстаніемъ гр. Салданьи и спасся бѣгствомъ въ Англію, откуда въ 1852 г. возвратился, съ 1859—61 г. былъ посланникомъ въ Бразиліи, съ 1862 г. членъ государствен. совѣта и президентъ высшаго государственнаго трибунала въ Лиссабонѣ.

Коста-Рика (Costa Rica), т. е. богатые берега, самая юж. республика Центр. Америки; гранич. на сѣв. съ Никарагуа, на югѣ съ Панамою; 51760 кв. км., 213785 ж. (большинство исп. происхожд.). Поверхн. представл. плоскогоріе, прорѣзанное отрогами центральн. Кордильеровъ со множеств. дѣйствующихъ и потухш. вулкановъ (Ирацу 3505 м. в., Туріальба 3459 м., Нему 2942 м. и др.); почва, за исключеніемъ скалист. и песчаныхъ береговъ Велик. ок., очень плодородна, покрыта первобытн., почти нетронутыми лѣсами; производитъ кофе (культивируется съ 1832 г. и составл. глав. предмет. вывоза), какао, сахарный тростн., рисъ и пр.; много саваннъ, способствующ. развитію скотоводства; вообще, растительный и животный міръ (ягуары, кугуары, тапиры, олени, попугаи и пр.) республики чрезвычайно разнообразенъ; изъ минер. богатства добыв. только золото. Торговые обороты въ 1883 г.: ввозъ 2081805 пезо (пезо=1 р. 24 к.), вывозъ 2431636 пезо; въ двухъ главн. гаваняхъ (Пунта-Аренасъ и Лимонъ) бросили якорь въ 1883 г. 174 корабля съ 256911 тоннами. Глав. гор. Санъ-Хозе съ университетомъ. Респуб. К. раздѣл. на 5 департаментовъ: Санъ-Хозе, Картаго, Гередіа, Алагокла, Гванакасте и 1 комарку: Пунта-Аренасъ. По конституціи 1859 г. (впроч., уже нѣск. разъ видоизмѣненной) президентъ, сенаторы (по два отъ департам.) и депутаты конгресса избир. на 4 года. К. открыта въ 1502 г. Колумбомъ; въ 1821 г. сдѣлалась независимой и вошла въ составъ Соед. Штат. Центр. Амер.; въ 1840 г. отдѣлилась отъ Союза и въ 1848 г. объяв. себя самост. государств.

Костекопытныя, Даманы, Hyraces, сем. животныхъ отр. многокопытныхъ, multungula; рѣзцовъ $^2/_4$, клыковъ нѣтъ; коренныхъ $^3/_7$ или $^5/_6$; пальцевъ 3—4; на внутр. заднемъ пальцѣ когтеобразное копыто; самыя мелкія животныя изъ всего отряда; им. всего одинъ родъ Даманъ, Hyrax.

Костелло 1) Луиза Стюартъ К., англійская писательница, род. ок. 1715 г. въ Ирландіи, на литературное поприще выступила въ 1835 г. книгою „Specimens of the early poetry of France“, за кот. послѣдовалъ рядъ путевыхъ записокъ: „Pilgrimage to Auvergne“, „Béarn and the Pyrenees,“ „Tour to and from Venice“, „The falles, lakes and mountains of North Walles“, отличающ. мастерскими описаніями природы и удачной характеристикой французск. жизни. Меньшій успѣхъ имѣли историч. романы и историографич. сочин. К. ум. въ 1870 г. 2) К., Диблей, братъ предыдущ., также извѣстенъ романами и путевыми записками („Italy from the Alps to the Tiber“); род. въ 1803 г., ум. въ 1865 году.

Костелъ (польск.), католическая церковь.

Костенецкій, Василій Григорьевичъ, артиллеріи ген.-лейт., участвовалъ въ турецкомъ походѣ въ 1788 г., въ 1790-хъ гг. устроилъ въ войскѣ черномор. казаковъ пѣшую и конную артиллерію; съ 1805 г. по 1815 г. К. принималъ участіе почти во всѣхъ главныхъ сраженіяхъ съ французами, особ. отличившись въ битвахъ при Лейпцигѣ, Фридландѣ, Гейльсбергѣ, Бородинѣ, подъ Калишемъ; ум. въ 1831 г. отъ холеры.

Костенко, Л. Ѳ., полковникъ генеральнаго штаба; составилъ соч.: „Средняя Азія и водвореніе въ ней рус. гражданственности“ (1870), „Путешествіе въ Бухару русской миссіи“ (1871), „Путешествіе въ въ сѣв. Африку“ (1880), „Туркестан. край“ (1880).

Костенскъ, село Воронежск. у. и губ., на прав. бер. Дона; названіе произошло отъ находимыхъ здѣсь слоновыхъ костей; болѣе 3000 ж. При царѣ Ѳеодорѣ Алексѣевичѣ на мѣстѣ нынѣшн. села былъ гор. съ крѣпостью; во время существов. адмиралтейства въ Воронежѣ К. былъ складочн. мѣстомъ для лѣсн. матеріаловъ и для хлѣба, отправляемаго внизъ по Дону; съ уничтож. адмиралт. въ Вор. К. пришелъ въ упадокъ.

Костенъ, главн. гор. окр. К. въ прусской пров. Познани, на Обрѣ; фабр. спичекъ и сигаръ; 4712 ж. Округъ К., 42746 ж., 463 кв. км.

Костерскіе острова (Кёстерскіе), группа маленькихъ остр. шведской пров. Гётеборгслэнъ, жители славятся, какъ отличные моряки.

Костеръ 1) Лауренсъ Янсонъ (Lourens Janszoon,) по господствующему въ Нидерландахъ мнѣнію, ошибочность котораго А. фонъ деръ Линде доказалъ („Die Haarlemsche Costerlegende“ 1870 г.), считается изобрѣтателемъ книгопечатанія въ Гарлемѣ (еще прежде Гуттенберга, въ 1423 г.), гдѣ ему и воздвигнута въ 1856 г. чугунная статуя. 2) К., Самуилъ, голландскій драматургъ первой половины XVII в., врачъ по профессіи, жилъ въ Амстердамѣ, ум. вскорѣ послѣ 1648 г. Живой интересъ къ обществ. жизни и литератур. развитію роднаго народа побудилъ К. въ 1617 г. основать въ Амстердамѣ *дейтскую академію*, т. е. союзъ писателей и артистовъ, стремившихся въ литературѣ и на сценѣ проводить свои патріотическія идеи въ обществен. сознаніе. Сборъ со спектаклей поступалъ въ пользу сиротскаго пріюта въ Амстерд. Произведенія К., не поражая оригинальностью замысла, отличаются силою рѣзкаго комизма, рельефностью характеристики и живостью колорита. Важнѣйшія изъ нихъ: трагедія „Isabella“, написанная на сюжетъ изъ Аріоста и богатая комическими эпизодами; фарсы. „Tecuwis de boer en men juffer van Grevelinckhnysen“ и „Tijsken van der Schilden“; трагедіи: „Jtys“, „Iphigenia“ и „Polyxena“, въ котор. К. боролся съ религіозными предразсудками своего времени.

Костёръ, полѣнница, сложенная въ клѣтку; въ древности служилъ для сожиганія труповъ; въ средніе вѣка—для казни людей, обвиненныхъ въ ереси, колдовствѣ, ворожбѣ и проч.

Костескелетовыя, Holostei, отрядъ рыбъ отдѣла твердочешуйныхъ, им. костистый скелетъ, стройное, вытянутое тѣло, снабженное полнымъ числомъ плавниковъ; челюсти усажены зубами, которые у нѣкоторыхъ бываютъ и на костяхъ поднебья. Къ отряду относ. два семейства: lepidostei и polypteri.

Костетти (ит. Costetti), Джузеппе, талантливый итал. драматургъ, род. въ 1834 г. въ Болоньѣ, съ 1859 г. служилъ по министерству нар. просвѣщ. К. рано составилъ себѣ литерат. имя своими драмами „La Malibrau“, „La fossa dei leoni“, но характеръ его таланта и направленіе лит. дѣятельности вполнѣ опредѣлились съ появленіемъ его бытовыхъ комедій: „Il figlio di famiglia“ „I dissoluti gelosi“, „Solita storia“, „Le Mummie“, „Gli intolleranti“ и проч., которыя отвели К. почетное мѣсто среди современ. представителей итал. быт. комедіи.

Кости, costie, дѣти бѣлыхъ и фусти (см. фусти).

Кости, ossa, твердыя, упругія, тяжелыя, желтовато-бѣлыя тѣла, соединенныя между собою въ скелетъ (см. это сл.), составляютъ твердый остовъ высшихъ животныхъ организмовъ. 213 отдѣльныхъ К. (не считая 32 зубовъ) образуютъ скелетъ человѣка. Онѣ носятъ названія или по частямъ тѣла: черепныя, личныя, шейныя, тазовыя К., или по сходству съ др. предметами: трехгранная, кубовидная, гороховидная и т. п. По своему внѣшнему виду К. бываютъ длинныя, трубчатыя, плоскія и толстыя. К. служатъ опорою туловища, мѣстомъ прикрѣпленія мускуловъ, а въ мѣстахъ соединенія нѣсколькихъ К., образующихъ полости—черепную, грудную и тазовую, онѣ служатъ еще и для защиты внутреннихъ органовъ. К. состоятъ изъ *костной ткани*, отличающейся твердостью и нѣкоторою долею гибкости. Въ химическомъ отношеніи онѣ состоятъ изъ 1) органическаго вещества, такъ наз. *костнаго хряща* (30%—37%), продолжительнымъ кипяченіемъ при высокой температурѣ обращающагося въ *костный клей*, и изъ 2) твердой, землистой массы, *костной земли*, состоящей главн. образомъ изъ фосфорно-кислой извести (84%). Первое вещество обусловливаетъ гибкость К., второе придаетъ имъ твердость. Въ анатомическомъ отношеніи въ живой К. можно отличить мягкія части, *надкостную плеву*, *костный мозгъ*, кровеносные сосуды, и твердую, собственно костную массу. Кромѣ того, въ послѣдней отличаютъ *корковое вещество*, периферическій, болѣе плотный слой, и рыхлую, губчатую, петлистую внутреннюю часть, т. наз. *сердцевинное вещество*. Корковое вещество пронизано тонкими трубочками въ 0,03 и 0,12 мм. ширины; онѣ извѣстны подъ именемъ сосудистыхъ каналовъ или *гаверзовыхъ каналовъ*, и въ нихъ находятся капилярные сосуды. Губчатая ткань содержитъ сосудистые каналы только въ тѣхъ мѣстахъ, гдѣ состоитъ изъ толстыхъ пластинокъ и перекладинъ. Между гаверзовыми каналами костная ткань имѣетъ очень явственное слоистое строеніе (костныя пластинки). На очень тонкихъ шлифованныхъ пластинкахъ К. въ костной ткани замѣтны многочисленныя, микроскопическималыя отверстія, расположенныя въ извѣстномъ порядкѣ и имѣющія опредѣленную форму. Это такъ наз. *костныя пустоты*, которыя въ живой К. содержатъ *костныя клѣтки*. Посредствомъ тончайшихъ, пустыхъ продолженій костныя пустоты соединяются другъ съ другомъ и съ гаверз. каналами, пронизывая все костное вещество цѣлою сѣтью трубочекъ, посредствомъ которыхъ даже самыя плотныя части костной ткани снабжаются питательнымъ сокомъ, поступающимъ изъ кровеносныхъ сосудовъ. Костныя клѣтки, выполняющія костныя пустоты, соединяются между собою многочисленными тончайшими отростками, образуя сѣть, играющую посредствующую роль въ питаніи костной ткани. ***Надкостная плева***, или *надкостница* (periosteum) представляетъ плотную, бѣловатую фиброзную оболочку различной толщины, которая облекаетъ К. со всѣхъ сторонъ кромѣ шаровидныхъ оконечностей трубчатыхъ К., которыя покрыты тонкимъ слоемъ хрящей. Въ ея наружную поверхность вплетаются сухожилія мускуловъ и связки. Она богата кровеносными сосудами и нервами, которыя проникаютъ въ К. Съ потерею костной плевы К. теряютъ источникъ питанія и постепенно отмираютъ (см. омертвѣніе костей). Съ другой стороны, костная плева, даже и въ случаяхъ перемѣщенія ея на другую часть тѣла, или на другой индивидуумъ, проявляетъ способность возстановлять костную ткань.—***Костный мозгъ***, мягкая масса, выполняющая пустоты губчатаго костнаго вещества, состоитъ изъ студенистой соединительной ткани со многими жировыми клѣтками, въ высшей степени богатой кровеносными сосудами, содержитъ также лимфатическіе сосуды и, до полнаго превращенія въ жировую ткань, считается, подобно селезенкѣ, мѣстомъ образованія красныхъ кровяныхъ тѣлецъ изъ без-

цвѣтныхъ (см. кровь). Условія *образованія и роста* К. еще не вполнѣ выяснены. Большая часть К. тѣла образуется изъ хрящеваго основанія, меньшая часть (нѣкоторыя К. черепа) образуется изъ мягкаго соединительно-тканнаго основанія. Окостенѣніе хрящеваго и соединительно-тканнаго основаній начинается въ опредѣленныхъ мѣстахъ, Puncta ossificationis, исходныя точки окостенѣнія,—именно на внутренней сторонѣ надкостницы и идетъ въ радіальномъ направленіи. Отложеніе минеральныхъ веществъ въ хрящѣ и соединительной ткани никогда не происходитъ прямо, но сопровождается предварительнымъ образованіемъ костныхъ полостей, вслѣдствіе превращенія хряща и соедин. ткани въ костный мозгъ; при этомъ, содержащіяся въ послѣднемъ особыя клѣточки (какъ предполагаютъ, измѣненныя бѣлыя кровяныя тѣльца) принимаютъ известковыя отложенія и переходятъ въ костную ткань. Эти особыя клѣточки (остеобласты) составляютъ между надкостницей и собств. К. промежуточный слой, источникъ роста и возстановленія К. (послѣ поврежденій). К. ростутъ въ длину и ширину. Ростъ въ длину имѣетъ хрящевое основаніе, ростъ въ ширину соединительно-тканное; иначе сказать, въ длину К. ростутъ на счетъ провизорнаго хряща и до его полнаго окостенѣнія, въ ширину на счетъ надкостницы. К. соединяются между собою или подвижно, посредствомъ *сочлененій* или *суставовъ* (см. это слово), или неподвижно посредствомъ *швовъ*, внедренія одной К. въ другую (К. черепа) и соединенія ихъ посредствомъ хрящей и соединительн. *волоконъ* (позвонки); подъязычная К. прикрѣплена посредствомъ особой мышцы. Подобно всѣмъ тканямъ, костная ткань подвергается заболѣваніямъ при неблагопріятныхъ условіяхъ. Болѣзни К. состоятъ или въ травматическихъ поврежденіяхъ (переломъ, вывихъ), или въ измѣненіяхъ костной ткани, вызываемыхъ малокровіемъ, сифилисомъ и туберкулезомъ. Всѣ болѣзни К. текутъ очень медленно, п. ч. нарушенное питаніе К. возстановляется съ большимъ трудомъ. К. животныхъ находятъ употребленіе въ техникѣ. Накаливаніемъ К. въ закрытыхъ сосудахъ добываютъ костяной уголь (см. это слово). Вываривaньемъ приготовляютъ клей, бульонъ и костный жиръ. Изъ очищенныхъ К. выдѣлываютъ разныя вещи: пуговки, набалдашники, ручки ножей, вилокъ и т. п. Измельченныя К. употребляются для удобренія полей.

Костинъ-Шаръ, проливъ, отдѣляющій юго-запад. берегъ Новой земли отъ Междушарскаго острова; наибольш. дл. его—43 в.; наиб. шир.—18 в.

Костистыя рыбы, Teleostei, отдѣлъ рыбъ, им. костяной скелетъ съ развитымъ черепомъ и совершенно образованными позвонками; свободныя у вершины жаберныя пластинки покрыты крышкою; у основанія артеріальнаго ствола находятся два клапана; зрительные нервы перекрещиваются другъ надъ другомъ; внѣшность и чешуи разнообразны. Къ К. принадл. большая часть рыбъ и всѣ наши рѣчныя. Къ этому отдѣлу или подклассу относ. отряды: колючеперыя, безколючія, сростноглоточныя, благородныярыбы, твердочелюстныя и пучкожаберныя.

Костницъ, городъ (см. Костанцъ).

Костоломъ 1) снарядъ для размола костей у клеевароvъ, для удобренья полей и пр. 2) К. (Arthritis), болѣзнь—суставный ревматизмъ, ломота въ костяхъ, отличная отъ простудной ломоты, мускульнаго ревматизма (см. ревматизмъ). Лѣтописцы упоминаютъ о какомъ то повальномъ К. по всей землѣ Русской.

Костомаровъ, Николай Ивановичъ.

Костомаровъ 1) Иванъ Алекс., штабъ-лѣкарь, проф. зоотоміи и анатоміи въ московск. унив. и спб. мед.-хир. акад., писатель и переводчикъ; р. въ 1791 г., ум. въ 1837 г. уѣздн. врачемъ въ Арзамасѣ. 2) К., Николай Ивановичъ, русскій историкъ, род. въ 1817 г. въ Воронежской г., воспитывался въ частномъ москов. пансіонѣ и воронеж. гимназіи; по окончаніи курса въ харьков. унив., въ 1836 г., занялся изученіемъ малорусской народности. Тогда же онъ началъ литературную дѣятельность на малорусск. яз., напечатавъ „Сава Чалый“ (1838), „Украинскія баллады“ (1839), Сборникъ малоросск. стихотв. „Вѣтка“ (1840), трагедія „Переяславска нічь“, малоросс. переводъ „Еврейскихъ мелодій“ Байрона, одной пѣсни изъ Краледворской рукописи въ альманахѣ „Снипъ“ (1841), нѣсколько стихотвореній въ альм. Бецкаго „Молодикъ“. Въ 1840 г. К. выдержалъ магистерскій экзаменъ и представилъ диссертацію объ уніи. Защитивъ въ 1844 г. вторую диссертацію („Объ историческомъ значеніи русской народной поэзіи“), К. получилъ мѣсто учителя въ Ровнѣ и тогда же задумалъ писать о Б. Хмѣльницкомъ; въ 1845 г. занялъ каѳедру русской исторіи въ кіевскомъ ун., но въ 1847 г. дѣятельность его была прервана почти на 10 лѣтъ (1847 — 1856). Съ 1859 г. по 1861 г. К. былъ профес. рус. исторіи въ петерб. универ., ум. въ 1885 г. К. обратился къ изученію внутренней исторіи народа, указалъ на большое значеніе мѣстной исторіи Россіи и представилъ образцы художествен. изложенія историч. событій. Значительная часть его трудовъ относится къ исторіи Малороссіи. Важнѣйшія изъ соч. К.: „Богданъ Хмѣльницкій“ (1857), „Южная Русь въ концѣ XVI вѣка“, „Послѣдніе годы рѣчи Посполитой“, „Бунтъ Стеньки Разина“, „Смутное время московскаго государства“, „Сѣверно-русскія народоправства“. Въ послѣдніе годы своей жизни К. издалъ „Русскую исторію въ жизнеописаніяхъ“.

Костоправъ, тотъ, кто правитъ переломы и вывихи и накладываетъ перевязку.

Костоѣда (Caries), гнойное воспаленіе костной ткани, причемъ вещество ея разрушается. Пораженныя К. (каріозныя) кости очень болѣзненны; К. позвонковъ вызываетъ искривленіе позвоночника; болѣзнь эта часто поражаетъ дѣтей туберкулёзныхъ родителей, а также бываетъ слѣдствіемъ травматическихъ поврежденій; выздоровленіе идетъ обыкнов. очень медленно; въ большинствѣ случаевъ К. требуетъ оперативнаго лѣченія.

Костреловый хлопокъ, кострелъ, сосновая шерсть, добывается изъ сосновыхъ иголъ; одежда изъ него хорошее средство противъ ревматизма.

Кострецъ, верх. часть задней ляшки туши быка.

Кострика, костра, деревянистыя частицы, отчесываемыя отъ стеблей льна и пеньки.

Костровъ 1) Ермилъ Ивановичъ, русскій писатель род. около 1750 г., ум. въ 1796 г., происходилъ изъ государств. крестьянъ, учился въ вятской семинаріи, въ 1775 г. въ славяно-греко-росс. акад.; въ 1778 г. является уже студентомъ москов. ун. Съ 1782 г. К. оставался постоянно въ Москвѣ, сохраняя связи съ университетомъ и его кураторами—Шуваловымъ и Херасковымъ. Сознавая свои способности, К. стремился выйти изъ того незавиднаго положенія, въ которомъ онъ находился по отношенію къ своимъ покровителямъ. Постоянныя неудачи развили въ немъ несчастную страсть, вслѣд. чего вся жизнь его прошла безпорядочно и странно. Онъ первый перевелъ Иліаду. 2) К., князь, Николай Александровичъ, сибирскій этнографъ, р. въ 1823 г., ум. въ 1881 г. въ Томскѣ. Соч.: „Очерки юридич. быта якутовъ“ (1878), „Юридическіе обычаи крестьянъ-старожиловъ Томской г.“ (1879), „Обзоръ этнографическихъ свѣдѣній о самоѣдскихъ племенахъ, обитающихъ въ Сибири“ (1879).

Кострома 1) лѣв. притокъ Волги въ Костромск. губ., беретъ начало въ Солигалическомъ у., длина 300 вер., судоходна. Главные притоки: Векса-Галичская, Свѣтица, Сельма, Тутка, Вонза и др. 2) К., губ. гор. на лѣв. бер. Волги, при впаденіи въ нее рѣки К.; имѣетъ важное торговое значеніе, благодаря своему выгодному географич. положенію (при сліяніи двухъ судоходн. рѣкъ); у пристани ея ежегодно нагружается и разгруж. значит. количество судовъ (главн. предм.: полотно, ленъ, кожевенныя, металлич. издѣлія, соль и пр.); ткацкія, прядильныя, кожевенныя и др. фабрики и заводы; жит. 28171. Учебн. завед.: мужская и женская гимназія, реальное училище, духовная и учит. семинарія и нѣск. низш. школъ; публич. библіотека, театръ; 3 газеты. К. упоминается въ первый разъ въ XIII в.; въ 1240 г. имѣла своего удѣл. князя и въ 1272—78 гг. была даже резиденціей велик. князя; въ XIV в. была куплена Іоанномъ Калитою. Съ XIII до начала XVII в. К. подвергалась частымъ опустошеніямъ татаръ, новгородцевъ, польско-литовскихъ войскъ Лисовскаго; въ К. въ 1613 г. посольство отъ великаго земскаго собора объявило Михаилу Ѳеодоровичу Романову, жившему въ ближнемъ Ипатьевскомъ монастырѣ, объ избраніи его на рус. престолъ. Изъ памятниковъ старины въ К. сохранился кремль съ высок. башнями. На Сусанинской площади стоитъ памятникъ Ивану Сусанину, поставленъ при имп. Николаѣ I.—***К. уѣздъ***, въ зап. части губ., 4255,5 кв. в., 162207 ж.; орош. рѣками: Волгою (въ южн. части, на 96 в.), Костромою (въ сѣв. ч.) съ Андобою и др.; въ у. много болотъ и озеръ (особен. на правой луговой стор. рѣки К.; наибольшія изъ оз.: Березовое—4 в. дл., Святое—3 в. дл. и др.). Поверх. въ запад. части низменна, въ остальн. возвышен.; почва преимущ. супесчаная. Глав. занятія жит.: земледѣліе (ленъ въ знач. колич.), кустарные промыслы и фабрич. дѣятельн.; ежегод. нѣскол. ярмарокъ.—***К. губернія***, одна изъ верхневолжскихъ губ., гранич. на сѣв. съ Вологодской, на в. съ Вятской, на ю. съ Нижегородской и Владимірской, на з. съ Ярославской губ.; 73809,1—кв. в., 1361915 ж. (18,5 на 1 кв. в.); рѣки: Волга (на протяж. 240 в.), Кострома, Унжа, Ветлуга, Нея, Векса (всѣ судох.) и много сплавн. рѣчекъ; изъ озеръ самыя знач.: Галицкое (50 кв. в.) и Чухломское (38 кв. в.). Поверхн. представл. большею частью низменности, покрытыя лѣсами, лугами, болотами; болѣе возвыш. части представл. правый бер. Волги и простран. между лѣв. берег. Костромы и Волги и прав. Унжи; почва г.—преимуществ. суглинистая и супесчаная; средн. годовая темпер. (за 25 л., съ 1863—1887 г.)=3,1°С.; абсолютная наивысшая темпер. 37,2°; абсолютная наименьшая темпер.—40,8°; сред. колич. атмосферн. осадковъ 532,7 милл. Гл. занятіе населенія—хлѣбопашество, которое однако находится на низкой степени развитія (знач. ввозъ хл.) вслѣдст. неблагопріятныхъ условій климата, почвы и неудовлетв. культуры земли. Средній годовой сборъ за 3-лѣтіе 1886—88 гг.: ржи—2162915 чт., овса—1784862 чт.; соотвѣтствен. сред. урожай на одну десят.: 4,97 чт. для ржи, 6,56 чт. для овса; въ г. развиты: лѣсопромышленн. фабричная и заводская дѣятельность: всѣхъ фабрикъ и завод. въ г-іи 861 съ 35230 раб., сумма производства=28373000 руб.; фабрикъ бумаготкацкихъ, льно-и бумаго-прядильныхъ и полотняныхъ 55 съ 28124 раб.; набивныхъ и красильныхъ 90; дегтярныхъ, смоляныхъ и скипидарныхъ 132; химическихъ 8; чугунно-литейныхъ и мѣдныхъ 10 и пр.; скотоводство стоитъ на низкой степени развитія вслѣдствіе недостатка луговъ и пастбищъ (въ 1888 г. насчитыв.: лошадей 258207; крупн. рогатаго скота 435000; овецъ 439000; въ 1883 г. насчитыв. 245000 лошадей, 412000 круп. ск., 486000 ов.). Насел. сост. кромѣ русскихъ изъ обрусѣвшихъ аборигеновъ К. г-іи—финнск. племени Меря, изъ черемисъ и татаръ; для образов. его существ.: среднеучебн. завед. (8 муж. съ 1899 уч. и 3 жен. съ 472 уч.); 485 низш. и начальн. училищъ съ 22627 уч. (17140 мал. и 5487 дѣв.). Губ. раздѣл. на 12 уѣздовъ: Костромской, Буйскій, Варнавинскій, Ветлужскій, Галичскій, Кинешемскій, Кологривскій, Макарьевскій, Нерехотскій, Солигаличскій, Чухломскій и Юрьевецкій.

Костры, Bromus, родъ растеній сем. злаковъ, завязь волосистая; рыльца выходятъ съ боковъ завязи; колоски крупные, остистые, многоцвѣтковые, сжатые съ боковъ, собранные въ развѣсистую метелку; плодъ съ бороздкою, плотно одѣтый чешуями. Встрѣчаются въ степяхъ умѣреннаго пояса. Наиболѣе распространенный видъ ***К. полевой***, B. arvensis, имѣетъ цвѣты, собранные въ раскидистую метелку съ очень длинными тонкими вѣтвями и колосками съ фіолетовымъ отливомъ; листья мохна-

тые; ростетъ, какъ сорная трава, на известковой почвѣ. Другой видъ *К. ржаной*, B. secalinus, имѣетъ также многоволосковую метелку желтовато-зеленаго цвѣта и волокнистый корень; принадлежитъ къ вреднымъ сорнымъ травамъ, заглушающимъ плохіе хлѣбные всходы. Третій видъ *К. прямой*, B. erectus, образуетъ густой, свѣтло-зеленый дернъ, имѣетъ довольно широкіе листья, прямо стоящую метелку съ желтовато-зелеными колосками, ростетъ въ степяхъ, выдерживаетъ сильныя засухи и даетъ питат. кормъ.

Костъ (Coste), Жанъ Викторъ, естествоиспытатель, род. въ 1807 г. въ Кастри, изучалъ естествен. науки, гл. обр. эмбріологію, въ Парижѣ; въ 1839 г. вмѣстѣ съ Дельпешемъ издалъ: „Recherches sur la génération des mammifères et la formation des embryons“; впослѣд., какъ доцентъ естественно-историч. музея и проф. Collège de France, читалъ исторію развитія животныхъ. Нап.: „Cours d'embryogénie comparée“; „Ovologie du kanguroo“; „Histoire générale et particulière du developpement des corps organités“. К. пріобрѣлъ особенную извѣстность изслѣдованіями объ искусствен. разведеніи рыбъ. Съ научною цѣлью онъ объѣздилъ берега Франціи и Италіи, послѣ чего издалъ: „Instructions pratiques sur la pisciculture“ и „Voyage d'exploration sur le littoral de la France et de l'Italie“; ум. въ 1873 г.

Костъ-Рендж (Coost-Range), горы въ сѣверо-американскомъ штатѣ Калифорніи, параллельны берегу Велик. Океана; прерываются заливомъ Сан-Франциско; до 2400 м. вышины.

Костыль, посохъ съ поперечной насадкой для хромыхъ и безногихъ. Употребляется также въ слѣд. знач.: 1) въ артиллеріи то же, что книппель, 2) поперечная ручка у насоснаго поршня, землянаго бура и пр., 3) игра съ пѣснями въ родѣ хоровода, 4) орудіе для садки картофеля, 5) разнаго рода предметы, напоминающіе своей формой букву Г: сооруженіе для подъема тяжестей, висѣлица, плетень въ рѣкахъ и озерахъ для ловли рыбы, 6) К.-самоправъ въ сказкахъ — посохъ, который дерется по приказанію хозяина.

Кость слоновая, очень цѣнные клыки африканскаго и индійскаго слона, изъ которыхъ точатъ, выпиливаютъ и вырѣз. разнообр. предметы: шахматы, билліардные шары, вѣера, гребни, печати и т. п.

Костюмеръ, завѣдывающій театральными костюмами, изготовляющій ихъ.

Костюмироваться, наряжаться по святочному или для игры на сценѣ.

Костюмировка, снабженіе театра костюмами и совокупность нарядовъ, въ кот. актеры выходятъ на сцену въ извѣст. пьесѣ или цѣломъ разрядѣ пьесъ.

Костюмный классъ въ акад. худож., гдѣ пишутъ или рисуютъ съ живыхъ людей въ разныхъ одеждахъ.

Костюмъ (итал. costume, франц. costume; сюда относится таблицы „Костюмы“ I—III съ текстомъ), своеобразный выборъ одежды, внѣшнихъ украшеній и т. п. въ извѣстное время, у извѣстнаго народа, сословія и т. д. Первоначально К. каждаго народа обусловливался образомъ жизни послѣдняго, климатомъ страны, ея фауной и флорой; впослѣд. сюда присоединилось вліяніе національн. характера, историч. эпохи и др. болѣе сложныхъ условій; такъ, мы видимъ татуировку полинезійцевъ, индійскія украшенія изъ перьевъ, звѣриныя шкуры древн. германцевъ, пластично драпированныя мягкія шерстяныя ткани древн. грековъ; далѣе, величественную римскую „тогу“, какъ внѣшнее проявленіе черты національн. римскаго характера, антикизированные К. врем. французск. революціи и т. п. Какъ слѣдствіе совокупности жизненныхъ условій народа, націи, К. былъ первоначально *національнымъ* и могъ служить характернымъ отличіемъ расъ, національностей; съ теченіемъ времени преобладаніе образованности одного какого-ниб. народа не оставалось безъ вліянія и на выборъ одежды: появилось впервые понятіе о *модѣ* (см. это слово), какъ господствующемъ въ извѣстное время типѣ К. Римское владычество, охватившее весь древній міръ, сдѣлало римскую одежду моднымъ костюмомъ, вліяніе кот. продержалось очень долго (до XII в., смотри табл. I, фиг. 10). Фиг. 1—7 на табл. I представляютъ главнѣйшіе типы античныхъ К. Послѣ паденія Западн. Римск. Имперіи (V в. по Р. Х.) западные народы, преимущественно франки, въ дѣлѣ одежды остались вѣрны традиціямъ (табл. I, фиг. 10), между тѣмъ какъ Востокъ подчинился византійскому вліянію (табл. I, фиг. 8 и 9). Крестовые походы сблизили западные народы съ восточными, и съ этого времени національныя особенности въ одеждѣ все болѣе и болѣе сглаживаются; съ XI в. мода является главной руководительницей, причемъ преобладаніе въ этомъ отношеніи принадлежитъ преимущественно Франціи (хотя и подъ сильнымъ итальянск. вліяніемъ въ продолженіи 15 и 16 вѣковъ; табл. II, фиг. 25 и 27) и одно время Испаніи (въ XVI и XVII вв., табл. II, фиг. 26 и табл. III, фиг. 28); по временамъ только Голландія (XVI в.) и Германія (XVII) проявляли нѣкот. самостоятельн. (табл. II, фиг. 20—24 и табл. III, фиг. 30 и 31). XV в. былъ вообще періодомъ экстравагантныхъ преувеличеній въ модѣ (табл. II, фиг. 19). Время Людовика XV составило эру въ исторіи К.; съ тѣхъ поръ франц. мода (фиг. 34 и 35, табл. III) во всѣхъ фазахъ своего развитія (табл. III, фиг. 35—41), даетъ тонъ всему цивилизованному міру. Паденіе Наполеона ослабило нѣсколько эту зависимость.— Національн. К., какъ продуктъ историческ. условій, сохранился еще только среди сельскаго населенія Европы, но и тамъ онъ постоянно исчезаетъ подъ напоромъ моды и нивелирующаго вліянія городовъ. —Въ Россіи господство національнаго К. сохранялось до времени Петра Великаго. Изолированность Россіи отъ западной Европы, особый складъ ея историческихъ, бытовыхъ и климат. условій существенно отразились на типѣ русск. одежды. Несмотря на видимое разнообразіе и сложность, старинные К. великорусс. знатныхъ и простыхъ людей, богатыхъ и бѣдныхъ, даже женщинъ и мужчинъ сводятся къ одному образцу. Вся разница заключалась только въ видоизмѣненіяхъ основнаго покроя и большемъ или меньшемъ богатствѣ украшеній. Существенной принадлежностью одежды была типичная красная рубаха, домотканная—у простолюдина, изъ заморскаго шелка у царей и бояръ; далѣе шли еще и до сихъ поръ характерные широкіе шаровары, собранные у колѣнъ, затѣмъ зипунъ, узкое платье, родъ камзола, сверхъ кот. надѣвались различныя видо-

Костюмы.—Табл. I.—Двніе и средніе вѣка.

1. Египетскій царь. 2. Египетская царица. 3. Ассиріанинъ (1400 до Р. Х.). 4. Грекъ въ гиматіонѣ 5. Гречанка. 6. Римлянинъ. 7. Римлянка.

8. Византійское царское облаченіе. (10 ст.). 9. Царица Θеодора. 10. Франкскій дворянинъ. (9 ст.). 11. Французскій царь. (13) 12. Рыцарь (13 ст.). 13. Рыцарь и королева (14 ст.). 14. Фландрская дама. (15 ст.).

Костюмы.—Табл. IIX и XVI столѣтія.

15. Знатный флорентинецъ (15 ст.). 16. Знатная флорентинка (15 ст.). 17. Іоанна фландрская (1341). 18. Бургундская дѣвица (15 ст.). 19. Французскій дворянинъ (1410). 20. Знат. нѣмец. бюргеръ (1480). 21. Нѣмецкая дама (1480).

22. Нюренбергскій бюргеръ (1500). 23. Нюренбергская женщина. 24. Ландскнехтъ (1520). 25. Екатерина Медичи (1545). 26. Донъ-Жуанъ Австрійскій (ок. 1572). 27. Знатная венеціанка.

Костюмы.—Табл. III.—VII и XVIII столѣтія.

28. Карлъ I Англійскій (1624).

29. Французская дама (1650).

30. Голландск. бюргерская (1640).

31. Елизавета, граф. Давонская (1530).

32. Французскій дворянинъ (1620—30).

33. Кельнская горожанка (1633).

34. Людовикъ XIV (1680).

35. Французская дама (1680—1700).

36. Француженка (1730—40).

37. Франц (1750—

38. Француженка (1794).

39. Щеголь (Incroyable) вр. Директоріи.

40. Франц. щеголь (1802).

41. Француженка—въ греч. одѣяніи (1803).

Объясненіе къ рисункамъ костюмовъ.

Таблица I. Древность и средніе вѣка.

Фиг. 1. **Египетскій царь,** по древне-египетской стѣнной живописи. Набедренникъ и длинное прозрачное верхнее платье. Грудныя латы и поясной шарфъ. Колпакъ изъ плотной налощенной ткани.

Фиг. 2. **Египетская царица,** по древне-егип стѣнной живописи. Головная повязка съ головой коршуна, символомъ Изиды. Въ рукѣ мистическій нильскій крестъ (по Вейсу).

Фиг. 3. **Ассиріанинъ,** по древне-египетской стѣнной живописи.

Фиг. 4. **Грекъ въ гиматіонѣ,** шерстянымъ плащѣ бывшемъ до времени персидскихъ войнъ единственнымъ одѣяніемъ мужчинъ. По изображенію на вазѣ.

Фиг. 5. **Гречанка въ двойномъ гиматіонѣ,** въ шляпѣ изъ плетенки и съ опахаломъ (III в. по Р. Хр). По танагрійской терракотѣ.

Фиг. 6 **Знатный римлянинъ позднѣйшаго періода въ туникѣ** (родъ рубашки) **и тогѣ** (toga praetexta, верхнее плащеобразное платье, оймленное пурпуромъ).

Фиг. 7 **Знатная римлянка позднѣйшаго періода въ столѣ** (stola — длинное, доходящее до полу верхнее платье) и въ паллѣ (palla, плащъ, который надѣвался при выходѣ изъ дому).

Фиг. 8. **Византійское царское облаченіе,** по картинѣ X в. по Р. Хр. Стола (верхнее платье) и paludamentum (плащъ).

Фиг. 9. **Царица Ѳеодора,** супруга Юстиніана, въ бѣломъ платьѣ, украшенномъ золотымъ шитьемъ и самоцвѣтными камнями, и въ порфирѣ, застегнутой аграфомъ. По мозаическ. изображенію VI в. по Р. Хр., находящ. въ Сенъ-Виталѣ, въ Равеннѣ.

Фиг. 10. **Франкскій дворянинъ** временъ Карла Лысаго. По миніатюрѣ IX в. Въ существ. чертахъ одежда еще древне-римская и остается такой до XII в.

Фиг. 11. **Рыцарь въ полномъ панцырномъ вооруженіи,** въ туникѣ и съ сѣкирой. По миніатюрѣ одной французской рукописи XIII в. (Парижская Національная Библіотека).

Фиг. 12. **Рыцарь XIII в.** въ полномъ панц. вооруженіи, въ шишакѣ и военномъ платьѣ. Мечъ прикрѣпленъ къ особому поясу. По миніатюрѣ въ Парижской Нац. Библ.

Фиг. 13. **Рыцарь и королева XIV в.,** по миніатюрѣ въ Парижской Нац. Библ. Характерны узкіе, плотно прилегающіе костюмы.

Фиг 14. **Фландрская дама.** По миніатюрѣ одной франц. рукописи конца XV в (Парижская Національ. Библ.).

Табл. II. XV—XVI столѣтія.

Фиг. 15. **Знатный флорентинецъ XV в.** въ красномъ валькообразномъ головномъ уборѣ, съ котораго спускается тафтяная полоса. Разноцвѣтное трико (mi-parti). По картинѣ XV ст. въ коллекціи Гваранци, во Флоренціи.

Фиг. 16. **Знатная флорентинка XV ст.** въ бѣломъ, окаймленномъ золотомъ чепцѣ, концы котораго свернуты въ видѣ вальковъ и ниспадаютъ на плечи. По фресковой живописи Доменико Джирландайо, находится въ Santa Maria Novella во Флоренціи.

Фиг. 17. **Іоанна Фландрская,** супруга Іоанна де Монфоръ, герцога бретанскаго (1341 г.), въ плотномъ конусообразномъ чепцѣ формы сахарной головы, съ котораго спускается вуаль. По миніат. Парижской Нац. Библ.

Фиг. 18. **Бургундская знатная дѣвица XV ст.,** съ бургундскимъ кавре, въ Мюнхенѣ. Золотая нашивка на длинномъ платьѣ въ 10 сантим. шир.

Фиг. 19. **Французскій дворянинъ** (Карлъ де Монтань, павшій въ битвѣ при Азинкурѣ въ 1415 г.), съ буфами на плечахъ (mahoîtres) и съ зубчатыми ниспадающими рукавами. По миніат. XV ст.

Фиг. 20. **Знатный нѣмецкій бюргеръ** около 1480 г. По стѣнной живописи Михаила Вольгемюта въ залѣ принесенія присяги, въ гословской ратушѣ. Кафтанъ изъ дама, украшенный орнаментомъ, мотивъ кот. составляетъ изображеніе гранатнаго яблока (типич. средневѣковой орнаментъ). Характерный головной уборъ врем. реформаціи, такъ называемый „Kolbenschnitt".

Фиг. 21. **Нѣмецкая дама** того же времени и съ той же картины. Высокій заостренный чепецъ съ верхушкой изъ золотого брока и съ тюрбанообразнымъ валькомъ вокругъ него. Широкіе рукава подбиты голубой матеріей. Платье изъ блѣдно-голубой матеріи.

Фиг. 22. **Нюрнбергскій бюргеръ** 1500 г. въ кафтанѣ съ широкой золотой нашивкой и въ баретѣ. По акварели А. Дюрера въ Albertina, въ Вѣнѣ.

Фиг. 23. **Нюрнбергская женщина** 1500 г., судя по подписи, собирающаяся танцовать. Чепецъ съ повязкой подъ подбородкомъ. Длинные верхніе рукава, подбитые бѣлымъ мѣхомъ. По такой же акварели.

Фиг. 24. **Ландскнехтъ** около 1520 г. По рѣзьбѣ на деревѣ Никласа Мельдеманна. Панталоны съ разрѣзами. Короткій камзолъ и сборчатые рукава.

Фиг. 25. **Екатерина Медичи,** французская королева (1519—89 г.), по миніатюрѣ XVI в.

Итальянскій костюмъ, видоизмѣненный французскимъ вліяніемъ. Характерны буфы на плечахъ (mahoîtres), сборчатые нижніе рукава и шейныя брыжи. Послѣднія изготовлялись итальянцами.

Фиг. 26 **Донъ Жуанъ Австрійскій,** по картинѣ Фламенцы въ Мадридск. музеѣ, около 1572 г. Туго накрахмаленныя шейныя брыжи, подъ кирасой и буфчатыми короткими панталонами, плотно прилегающая кольчуга и туго натянутое трико Цѣпь ордена Золотого Руна.

Фиг. 27. **Знатная венеціанка** около 1530 г по такъ наз. „Bella di Tiziano" въ галлереѣ флорентинскаго палаццо. Платье изъ зеленовато-голубого шелковаго дама, отдѣланное красными бархатными полосами съ красными нижними рукавами, снабженными разрѣзами подъ сборчатыми верхними рукавами. Мѣхъ, перекинутый черезъ правую руку, служилъ затѣмъ, чтобы отвлекать отъ тѣла насѣкомыхъ.

Табл. III. XVII — XVIII ст.

Фиг. 28. **Король Карлъ I Англійскій,** по картинѣ 1624 г., находящ. въ замкѣ Христіанборгъ въ Копенгагенѣ. Камзолъ изъ темно-фіолетоваго узорчатаго атласа съ двойнымъ зеленымъ бортомъ. Типъ видоизмѣненной испанской моды.

Фиг. 29. **Французская дама** 1650 г., по гравюрѣ Абрагама Босса (Bosse). Широкій зубчатый воротникъ. Богатая отдѣлка по краямъ верхняго платья. Нижніе рукава съ разрѣзами. Нижнее платье изъ шелковой матеріи съ цвѣточками.

Фиг. 30. **Голландская бюргерская пара** около 1640 г. По картинѣ архитектурнаго художника Дирка ванъ Деленъ (1607—73 г.) и жанриста Дирка Гальса (1600—56 г.). Туго накрахмаленный воротникъ (Krülle) женщины примыкаетъ къ плотно обтянутому корсажу.

Фиг. 31. **Елизавета, графиня девонская,** по картинѣ А. ванъ Дейка, 1630 г. Придворный костюмъ времени Карла I Распущенные завитые волосы, глубокій вырѣзъ лифа, короткая талія, отъ которой спускаются внизъ полы корсажа. Банты назывались „faveurs", такъ какъ дамы дарили ихъ мужчинамъ, дозволяя носить ихъ въ знакъ своей благосклонности

Фиг. 32 **Французскій дворянинъ** 1620—30 гг. въ щегольскомъ нарядѣ, явившемся какъ слѣдствіе нѣкотораго огрубѣнія нравовъ подъ вліяніемъ 30-лѣтней войны (по гр. Ж. Калло).

Фиг. 33. **Кельнская горожанка,** по картинѣ Готфрида де Ведике (1633 г.) въ Берлинѣ. Тугой, жерновообразный сборчатый воротникъ, накрахмаленный чепецъ съ кружевами и кружевные рукавчики. Отъ пояса спускаются три золотыя цѣпочки, на концахъ которыхъ прикрѣплены: ножикъ, ларчикъ съ благовоніями и кошелекъ.

Фиг. 34. **Людовикъ XIV французскій,** по модной картинкѣ 1680 года. Треугольная шляпа съ перьями, аллонжевый парикъ, кравать съ длинными концами и кружевныя манжетки; жилетъ одной длины съ кафтаномъ, башмаки на высокихъ каблукахъ.

Фиг. 35. **Французская знатная дама** времени отъ 1680 до 1700 г., въ головномъ уборѣ, сдѣланномъ изъ туго накрахмаленной льняной ткани и называемомъ „fontange" Верхняя юбка подобрана и сзади спускается въ видѣ шлейфа. Нижняя юбка отдѣлана оборкой (falbalas). (По живописи на экранахъ.)

Фиг. 36. **Француженка** времени съ 1730 до 1740 гг., въ зимнемъ капорѣ и въ широкихъ фижмахъ. (По модной картинѣ того времени.)

Фиг. 37. **Французскій мужской костюмъ** того же времени. Широкополый, прилегающій къ таліи полукафтанъ, глубоко вырѣзанный жилетъ, напудренные волосы. Панталоны стянуты у колѣнъ подъ чулками. (По модной картинѣ.)

Фиг. 38. **Француженка,** по модному журналу 1794 г. Переходъ въ модѣ отъ вкуса рококо къ подражанію античнымъ образцамъ.

Фиг. 39. **Incroyable** (щеголь) временъ Директоріи 1795—99 гг., въ пирогообразной плоской шляпѣ, съ длинными волосами, въ большомъ шейномъ шарфѣ, во фракѣ, въ панталонахъ до колѣнъ, узорчатыхъ чулкахъ и сапогахъ съ острыми носками Испанская трость. (По оригинал. принадлежностямъ костюма.)

Фиг. 40. **Французскій щеголь** въ костюмѣ для верховой ѣзды 1802 г. Фракъ, высокій галстукъ, исполинская двууголка. (По анонимному рисунку того времени, изображающ. поѣздку на скачки въ Longchamps)

Фиг. 41. **Французская дама** въ греческомъ одѣяніи (по модному журналу 1803 г.). Красная шаль снабжена на концахъ тяжелыми металлическими кистями, что облегчаетъ ея драпировку на античный ладъ.

измѣненія кафтана. Пояса считались необходимой принадлежностью одежды, даже оставлялись въ наслѣдство дѣтямъ, какъ лучшая драгоцѣнность. Однообразіе К. для всѣхъ классовъ населенія не касалось только шапокъ: высокія, т. наз. горлатныя шапки были исключительной принадлежностью князей и бояръ. Мужчины плотно стригли волосы и отпускали историческія длинныя бороды. Женск. одежды тѣмъ болѣе походили на мужскія, что послѣдн. были тоже длинны; зипунамъ соотвѣтствовали лѣтники; верхняя одежда: опашни и тѣлогрѣи, были только широкіе и нарядные, видоизмѣненные мужскіе кафтаны; женскія и мужскія шубы мало чѣмъ отличались другъ отъ друга. На головѣ замужнія женщины носили волосники, родъ скуфьи, показаться безъ котораго даже членамъ семьи считалось предосудительнымъ; сверхъ волосника надѣвалась нарядная кика, а для выхода изъ дому мѣховая, почти мужская шапка. Дѣвушки носили затѣйливые вѣнцы, а зимою высокія собольи или бобровыя шапки. Всѣ женщины бѣлились и румянились. Вообще, русскіе мало заботились о красотѣ формы, гармонич. сочетаніи цвѣтовъ и т. п.: достоинствомъ К. считались блескъ, яркость и пестрота. Какъ мужчины, такъ и женщины носили драгоцѣнныя украшенія, простой народъ замѣнялъ ихъ мѣдными серьгами, обручами (браслетами) и т. п. На всѣхъ принадлежностяхъ великорусск. національ. К. лежитъ отпечатокъ Востока: почти бритыя головы мужчинъ, ихъ тафи (маленькія шелковыя шапочки), обиліе украшеній, обыкновеніе женщинъ красить брови и рѣсницы, даже названіе частей одежды (ферязь, ормякъ, тегиляй), — все это указываетъ на сильное вліяніе на нашихъ предковъ азіатскаго Востока, поработившаго одно время всю національную жизнь народа.—Особенную страницу въ исторіи К. составляетъ одѣяніе рыцарей и, вообще, военнаго сословія (см. вооруженіе и мундиръ). Распространеніе историческихъ знаній повлекло за собою усиленіе интереса къ изученію историческихъ К. примѣнительно къ сценическому искусству и живописи. Въ то время какъ теперь историческая вѣрность театральной костюмировки играетъ важную роль, еще въ послѣдней четверти XVIII в. допускались въ этомъ отношеніи грубѣйшія погрѣшности. Во Франціи впервые обратилъ вниманіе на эту отрасль театральнаго дѣла знаменит. актеръ Тальма (1786—1821), въ Германіи—извѣстная актриса Каролина Нейберъ (1727—1739). Коренная реформа нѣмецк. театральнаго искусства въ этомъ направленіи принадлежитъ мейнингенскому придворному театру (съ 1870 г.); теперь здравыя понятія о значеніи исторической вѣрности театральныхъ К. утвердились на всѣхъ сценахъ цивилизованнаго міра; во Франціи заслуги на этомъ поприщѣ пріобрѣлъ костюмеръ большой оперы—Дюпаншелль. Въ живописи вышеуказанное стремленіе повело къ появленію спеціальной отрасли искусства, т. наз. „костюмной живописи“, сдѣлавшей вѣрную передачу одежды (ткани, покроя и пр.) центромъ тяжести въ художественномъ воспроизведеніи предмета; представителями этого направленія являются. Мейсонье, Вольгортъ, Клаусъ Мейеръ, Пробстъ и др. Матеріалами для изученія древнихъ К. служатъ античные памятники живописи и скульптуры, для среднихъ вѣковъ источниками являются, кромѣ того, старинныя рукописи съ картинками, затѣмъ надгробные памятники, стѣнная живопись, наконецъ, картины маслян. красками, особенно со времени братьевъ Ванъ-Эйкъ, впервые обратившихъ вниманіе на необходимость изображенія историческихъ личностей въ костюмахъ своего времени. Только съ XVI в. начали издаваться книги, спеціально посвященныя этому предмету. Въ новѣйшее время вкладомъ въ литературу этого вопроса является ученое изслѣдованіе Германа Вейса „Kostümkunde“, впервые вышедшее въ 1856 г.

Костюшко, Ѳаддей.

Костюшко, Ѳаддей, послѣдній главнокомандующій въ Польшѣ, род. въ 1746 г., образованіе получилъ въ варш. кадетскомъ корпусѣ и въ военныхъ академіяхъ версальской, парижской и брестской. Отсюда, въ чинѣ капитана, онъ вступилъ въ польскую воен. службу. Несчастная любовь къ дочери одного литовскаго маршала заставила К. покинуть Польшу: онъ вступилъ въ 1777 г. въ сѣверо-американскую воен. службу въ качествѣ адъютанта Вашингтона и достигъ здѣсь званія бригаднаго генерала. По возвращеніи въ Польшу К. въ 1789 г. сдѣланъ былъ генералъ-маіоромъ, а въ 1791 г., въ чинѣ генералъ-лейтенанта, получилъ въ завѣдываніе дивизію, находясь подъ высшимъ начальствомъ Іос. Понятовскаго. Въ 1792 г. онъ съ 4000 поляковъ и 8 орудіями успѣшно защищался въ продолженіи 5 дней противъ 18,000 русск. войска съ 40 орудіями. Удалившись послѣ втораго раздѣла Польши въ Лейпцигъ, К. снова въ 1794 г. возвратился въ свое отечество, будучи вызванъ польской революціонной партіей, и объявленъ былъ главнокомандующимъ и диктаторомъ. Установивъ въ Варшавѣ послѣ своей побѣды надъ русскими временное правительство, К. выступилъ противъ соединенн. русско-прусскаго войска, но 8 іюня 1794 г. потерпѣлъ пораженіе и удалился въ Варшаву. Здѣсь до 6-го сент. К. успѣшно выдерживалъ осаду русско-прус. войскъ, такъ что прусскій король принужденъ былъ снять осаду, не добившись сдачи. Не отвлекаемый болѣе внѣшнею опасностью, К. принялся за внутреннее устройство своего отечества, привелъ въ порядокъ финансы, обезпечилъ странѣ правосудіе, уничтожилъ крѣпостное состояніе и возвратилъ прежнее

значеніе учрежденному имъ же самимъ національному совѣту. Въ 1794 г., 10-го окт., произошло послѣднее и несчастное для К. столкн. съ рус. при Мацѣевицѣ: онъ былъ взятъ въ плѣнъ. Но Павелъ I возвратилъ ему свободу въ 1796 г. Побывавъ въ Англіи и Америкѣ, К. въ 1798 г. явился во Францію, исполняя миссію Соедин. Штатовъ. На предложеніе Наполеона I, задумавшаго возстановленіе Польши и желавшаго для этой цѣли воспользоваться К., послѣдній рѣшительно отказался, не желая нарушить слова, даннаго имъ Павлу I, и не предвидя для своего отечества особеннаго счастья отъ затѣи Наполеона. Послѣдніе годы жизни К. провелъ въ Италіи, въ Солотурнѣ. Умеръ въ 1817 г. Тѣло его, по повелѣнію Алекс. I, погребено было въ каѳедр. соборѣ въ Краковѣ. Въ 1823 г. ему воздвигли памятникъ на Костюшкиномъ холмѣ, близъ Кракова.

Костяга, каменист осадокъ, получаемый при выварк̀ѣ соли.

Костяная мука, измельченныя кости. По причинѣ своей эластичности кости представляютъ большое сопротивленіе измельченію, а потому передъ этой операціей ихъ подвергаютъ дѣйствію пара въ закрытыхъ цилиндрическихъ котлахъ въ теченіе 4 часовъ, причемъ кости не должны быть въ водѣ; такимъ путемъ изъ костей удаляется жиръ, который можно собирать отдѣльно. Послѣ этого кости высушиваютъ, потомъ грубо измельчаютъ, пропуская между 2-мя вальцами, на поверхности которыхъ имѣются выступы, а потомъ мелютъ на обыкновенной мельницѣ съ французскими жерновами. Иногда для предварительнаго измельчанія употребляютъ толчеи. Но при этомъ происходитъ слѣдующее: части болѣе твердыя, содержащія больше фосфорной кислоты, измельчаются труднѣе, а части, болѣе богатыя органическими веществами, скорѣе обращаются въ порошокъ. Однѣ части отъ другихъ отдѣляются отсѣваніемъ, крупныя идутъ для полученія костянаго угля, а мелочь для муки. Анализъ показалъ дѣйствительно разницу въ составѣ крупныхъ и мелкихъ частей. Хорошая костяная мука содержитъ фосфорной кислоты 20—24%, азота 3—4% (пропаренная 2—3%). К. м. употребляется какъ удобреніе и прибавляется въ кормъ молодому скоту съ цѣлью способствовать лучшему его развитію. Кормленіе К. м. впервые появилось въ Англіи, откуда и распространилось въ другія государства. Иногда К. м. подмѣшиваютъ въ хлѣбъ и молоко. Въ продажѣ часто фальсифицируется. Чистая К. м. даетъ около 65—80% совершенно бѣлой золы, растворяющейся вполнѣ въ соляной кислотѣ съ шипѣніемъ.

Костяника, Rubus saxatilis, видъ растенія рода малины, сем. розоцвѣтныхъ; стебель травянистый, прямостоячій, простой, усаженный шипами и волосками; листья тройчатые, яйцевидные, черешчатые, верхушечные цвѣты собраны въ щитовидно-кистевидныя соцвѣтія; плоды довольно крупные, красные плодики; ростетъ въ лѣсахъ сѣв. и сред. Европы.

Костяники, личинки разныхъ видовъ щелкуновъ (см. это сл.), вредящія хлѣбн. злакамъ и др. хозяйственнымъ растеніямъ. Онѣ имѣютъ видъ тонкихъ, твердыхъ, желтоватыхъ червей, достигающихъ въ длину $^1/_2$ вершка. Живутъ въ поверхностномъ слоѣ почвы, гдѣ, благодаря устройству своего гибкаго тѣла, легко и быстро передвигаются, въ особен., если почва разрыхлена. Питаются подземными внутренними частями молодыхъ растеній, вонзая передній конецъ тѣла въ нижнюю часть молодаго стебля. На поверхность почвы никогда не выходятъ, а потому пораженныя ими растенія остаются совершенно цѣлыми, но завядаютъ, желтѣютъ и замираютъ. К. главн. образ. вредятъ озимымъ и яровымъ посѣвамъ ржи, пшеницы, овса и ячменя, а также картофелю, свеклѣ, подсолнухамъ, табаку, хмѣлю и др. культурнымъ растеніямъ. Наибольшій вредъ К. приносятъ въ хозяйствахъ многопольныхъ, въ кот. введено травосѣянье, пот. что для полнаго развитія К. необходимъ періодъ времени 3—4 лѣтъ. Вредъ, наносимый К., мѣстами достигаетъ громадныхъ размѣровъ—какъ у насъ, такъ и въ западной Европѣ. Въ нѣк. хозяйст. онѣ уменьшаютъ урожай на $^1/_2$, а одинъ хозяинъ вычислилъ, что на площадь въ 100 десятинъ, занятыхъ пшеницею, онъ несетъ ежегодный убытокъ въ 4900 рублей. Средствомъ противъ К. считается уплотненіе почвы катками, обсыпаніе негашенною известью, запахиванье рапсовыхъ, горчишныхъ и льняныхъ жмыховъ и т. п. Грачи, вороны и скворцы оказываютъ больш. помощь человѣку въ дѣлѣ истребленія К., которыхъ поѣдаютъ во множествѣ.

Костянка, Drupa, видъ нерастрескивающагося сочнаго плода, одно-дву и пяти-гнѣзднаго; происходитъ изъ верхней или полунижней завязи; имѣетъ перепончатый *экзокарпій*, мясист. *мезокарпій* и деревянистый *эндокарпій* (см. эти сл.), извѣстн. въ общежитіи подъ именемъ *косточки* (вишня, слива). К., собран. въ *синкарпій* (см. э. сл.), лежатъ на выпукломъ мясистомъ ложѣ и отчасти срост. между собою (малина, ежевика).

Костянки, см. сколопендры.

Костяной уголь, уголь изъ костей, получаемый при прокаливаніи ихъ безъ доступа воздуха. Кости предварит. освобождаютъ отъ жира, чтобы ихъ легче можно было измельчить, подвергая ихъ дѣйствію пара и, наконецъ, прокаливаютъ въ закрытыхъ сосудахъ. Въ новѣйшее время для этой цѣли употребляются печи непрерывнаго дѣйствія. Въ этихъ печахъ кости прокаливаются въ вертикальныхъ желѣзныхъ трубахъ, въ которыя сверху засыпаютъ кости, а снизу выгребаютъ уголь. Выходъ угля—60%. Онъ содержитъ 10% чистаго угля съ примѣсью всякихъ азотистыхъ веществъ, 78% фосфорнокислой извести, 8 % углекислой извести и потомъ магнезію, гипсъ, сѣрнокислую известь, песокъ и т. п. На воздухѣ поглощаетъ до 7—10% воды. Благодаря свойству задерживать различныя вещества, обезцвѣчивать и т. п. употребляется въ качествѣ фильтра, напр. на сахарныхъ заводахъ для очищенія соковъ и т. д. Онъ очень проченъ и легко переноситъ различныя механическія воздѣйствія. Когда онъ загрязнится, его можно освободить отъ задержанныхъ имъ веществъ или оживить (слабой соляной кислотой и кипяченіемъ въ смѣси съ ѣдкимъ натромъ).

Косуля, Carpeolus vulgaris, родъ жвачныхъ сем. оленей; очень красивое и стройное животное, $3^1/_2$ ф. дл. и $2^1/_2$ ф. высоты, съ прямыми короткими рогами, состоящими изъ 3-хъ вѣтвей; тѣло покрыто короткою ржаво-бурой шерстью лѣтомъ и сѣро-бурой зимою; водятся стадами въ Европѣ и Азіи

до 58° с. ш. и составляютъ любимый предметъ охоты ради мѣха, роговъ и мяса.

Косуля.

Косушка, шкаликъ, русская мѣра вина=$^1/_4$ шт.

Косякъ, вообще, косо отдѣленная часть чего-либо. Главн. частныя значенія: 1) стая рыбъ, тюленей, 2) отдѣлъ приплоднаго табуна: жеребецъ съ своими кобылами и жеребятами, 3) части оконной и дверной рамы, 4) короткій желѣзный ломъ съ раздвоеннымъ концомъ, 5) толстое, косое тесар. долото, 6) канатъ, на кот. тянутъ судно (волж.)

Кота (Cota), Родриго, по прозвищу el Tio („старшій"), испанск. поэтъ XV в., родомъ изъ Толедо. К. почти единогласно признается авторомъ извѣстной сатирич. эклоги „Las coplas de Mingo Revulgo" (напис. ок. 1472 г.) и „Dialogo entre el Amor y un viejo", по живости своихъ діалоговъ являющихся первыми драматич. опытами въ испанск. литературѣ. Долго державшееся въ историч. литерат. мнѣніе, приписывавшее К. первый актъ извѣстнаго діалога „Celestina", поколеблено новѣйшими изслѣдованіями, и большинство спеціалистовъ нынѣ приписываютъ этотъ актъ, какъ и остальные 20 актовъ „Целестины", современнику К., поэту Фернандо Рохасъ. Произведенія К., начиная съ XVI в., неоднократно издавались, обыкнов. совмѣстно съ „Coplas" Манрика. Лучш. считаются мадридскія изданія отъ 1779 и 1799 гг.

Котангенсъ (лат.), тригонометр. линія, тангенсъ дополнит. угла до 90°, равенъ косинусу, дѣленному на синусъ; обозначается cotg. Напр. $\cot g\alpha = \frac{\cos\alpha}{\sin\alpha}$; положителенъ въ 1 и 3 четвертяхъ и отрицателенъ во 2 и 4, т. ч. $\cot g(90^\circ+\alpha)=-tg\alpha$; $\cot g(180^\circ+\alpha)=\cot g\alpha$.

Котантенъ (Cotentin), сѣверозап. полуостр. въ Нормандіи; главный городъ Кутансъ (Coutances).

Котарбинскій, Милошъ, классный художникъ 1-й степени по живописи съ 1882 г., род. въ 1854 г. Первоначальное художествен. образованіе получилъ въ варшав. рисовальномъ классѣ, въ 1875 году поступилъ въ акад. худож.; съ 1877 по 1879 г. получилъ четыре серебряныя медали, въ 1881 г.—малую золотую за исполненіе программы „Вулканъ приковываетъ Прометея къ скалѣ Кавказа". Изъ картинъ К. только два дѣтскихъ портрета находились на академич. выставкѣ 1885 г.

Котбриджъ (Coatbridge), фабричный городъ съ желѣзными рудниками въ шотландскомъ графствѣ Лэнэркъ, 17500 ж.

Котва (стар.), якорь.

Котекъ, старинный богемскій дворянскій родъ, имѣющій своихъ представителей въ Богеміи, Венгріи и Австріи. Выдающіеся его представители: 1) Графъ Іоганнъ Карлъ К., род. въ 1705 г., съ 1762 г. фельдцейхмейстеръ, болѣе извѣстенъ какъ дипломатъ, ум. въ 1787 г. 2) Его племянникъ графъ Іоганнъ Рудольфъ К., род. въ 1748 г., въ 1802 г. государственный министръ и оберстбургграфъ Богеміи, съ 1805—9 г. членъ конференцъ-министерства, ум. въ Вѣнѣ въ 1824 г. 3) Его сынъ графъ Карлъ К., род. въ 1783 г., въ 1815 г., послѣ побѣды надъ Мюратомъ, генералъ-губернаторъ Неаполитанскаго королевства, въ 1819 г. губернаторъ Тироля и Форарльберга, съ 1826—43 г. оказалъ большія услуги Богеміи какъ оберстбургграфъ, ум. въ 1868 г. въ Прагѣ. 4) Сынъ его графъ Богуславъ К., род. въ 1829 г., съ 1873 г. австрійск. посланникъ въ Брюсселѣ.

Котелеріусъ, Котелье, Жанъ Баптистъ, франц. церковный историческій писатель, род. въ 1627 г., съ 1676 г. профес. греч. языка при королевской коллегіи въ Парижѣ, ум. въ 1686 г.; оказалъ услуги древней церковной исторіи своими: „Ecclesiae Graecae Monumenta", „Patres aevi apostolici".

Котелъ 1) чугунный, мѣдный или листовой сосудъ для варки, обыкновенно съ круглымъ дномъ. 2) К. паровой, см. паровые котлы.

Котельниковъ 1) Петръ Ивановичъ, профессоръ казанскаго университета съ 1855 г.; написалъ „О численномъ значеніи нѣкоторыхъ суммъ", „Судьбы астрономич. географіи въ Россіи въ царствованіе Николая I" (1851 г.). 2) К., Семенъ Кирилловичъ, академикъ спб. академіи наукъ, род. въ 1739 г., ум. въ 1806 г.; съ 1759 г. помѣстилъ въ актахъ академіи много матеріаловъ по математикѣ на лат. языкѣ; на русскомъ языкѣ напечаталъ: „Ариѳметика, или первыя основанія математическихъ наукъ", „Первыя основанія геодезіи" и др.

Котельничъ, уѣздн. гор. подъ 58° 18' с. ш., Вятск. г., на лѣв. бер. р. Вятки; пристань, заводы, оживленная торговля; 4570 ж. По хлыновскому лѣтописцу К. существовалъ въ XII в. подъ именемъ Кокшарова на землѣ черемиссъ и былъ взятъ новгород. выходцами въ 1181 г. Въ 1542 г. подъ К. были разбиты казанскіе татары, проходив. чрезъ Вятку для разоренія Устюга-Великаго; въ 1610 г. былъ осажденъ и разоренъ волжскими казаками и стрѣльцами.—*К. уѣз.*, въ зап. ч. г., 10066,$_6$ кв. в., 269029 ж., поверхн. ровная, у берег. Вятки и Моломы волнистая,—богата лѣсомъ; почва преимущ. суглинистая и песчаная; болѣе плодородна въ юж. ч. у—да. Рѣки: Вятка, Молома, Пижма, Ветлуга, Быстрая и др.; въ сѣв.-з. части много болотъ Главн. зан. жит.: земледѣліе (преимущ. въ юж. ч. у.), лѣсные и кустарные промыслы (ткачество).

Котельный 1) камень или накипь, осадокъ на стѣнкахъ сосудовъ при кипяченіи въ нихъ болѣе или менѣе жесткой воды По большей части состоитъ изъ нерастворимыхъ солей—углекислой извести, уг-

лекислой магнезіи, марганца и пр., и гипса. При содержаніи въ накипи гипса, она бываетъ очень тверда и весьма крѣпко пристаетъ къ стѣнкамъ котла, при содержаніи же углекислыхъ солей накипь бываетъ не твердая, а большей частью въ видѣ грязи. Въ паровыхъ котлахъ К. камень можетъ быть причиной взрыва. Лучшій способъ предупрежденія накипи—это очистка воды до поступленія ея въ котелъ, причемъ или употребляютъ подогрѣватели для питающей воды, или послѣднюю очищаютъ химически. Употребленіе подогрѣвателей основано на томъ, что накипь выдѣляется изъ воды раньше, чѣмъ вода доведена до кипѣнія. Но самое раціональное—химич. очистка воды по одному изъ слѣд. способовъ: способъ Кечерка—очищеніе воды известковымъ молокомъ; при содержаніи въ водѣ гипса этотъ способъ однако не примѣнимъ; послѣдній можетъ быть удаленъ содой, причемъ образуется углекислая известь и сѣрнокислый натръ; первая выдѣляется въ видѣ осадка, а послѣдній остается въ растворѣ, но совершенно безъ вреда, ибо накипи не даетъ. Способъ de Haën'a—очищеніе известью и хлористымъ баріемъ, причемъ первая очищаетъ отъ бикарбонатовъ и хлористаго магнія, а послѣдній разлагаетъ гипсъ; хлористаго барія всегда долженъ быть избытокъ въ водѣ. Способъ Болиго и фонъ Дершау основанъ на употребленіи ѣдкой магнезіи и углекислаго магнія. Способъ Бёранже и Штингля—очищеніе посредствомъ известковаго молока и соды или соды и ѣдкаго натра,—самый совершенный способъ, ибо осаждаетъ не только бикарбонаты и гипсъ, но и магнезіальныя соли и хлористый кальцій. 2) К. кирпичъ, лучшій огнеупорный, для обкладки котловъ; есть для этого и гнутый или лекальный. 3) К. островъ, самый большой (18250 кв. в.) изъ сибирскихъ острововъ въ Сѣв. Ледовитомъ океанѣ, между устьями Лены и Колымы, гористъ, орош. множ. рѣчекъ, изъ кот. р. Царева (100 в. дл.) богата рыбой. О—въ посѣщ. промышленниками для добыванія мамонтовыхъ клыковъ, также для ловли пушн. звѣр. и птицъ.

Котенъ (фр. Cotin), Шарль, франц. поэтъ и ученый, aumônier, т. е. завѣдующій ассигнованными на дѣла благотворительности суммами при Люд. XIV. Обладая значит. эрудиціей по богословію, философіи, древнимъ и восточнымъ языкамъ, К. не имѣлъ талантовъ поэта и ученаго изслѣдователя, и его научн. сочиненія, какъ и поэтич. произведенія, не имѣютъ значенія. Съ 1655 г. К. былъ членомъ французск. академіи и ум. въ 1682 г., забытый и покинутый всѣми. Какъ ревностный приверженецъ литературныхъ традицій отеля Рамбулье, въ которыхъ утонченая форма и цивилизованное чувство замѣняли натуру и страсть, К. навлекъ на себя сатирическія стрѣлы Буало и Мольера (избравшаго его оригиналомъ для Триссотеня въ комедіи „Femmes savantes"), которыя собственно и увѣковѣчили его имя.

Котерія (франц. coterie), замкнутое общество, кружокъ; въ отрицательномъ смыслѣ названіе партіи, преслѣдующей зловредныя цѣли, то же, что клика (см. это слово).

Коти, Кутей, мѣстность въ нидерландскомъ резидентствѣ, восточной и южной части остр. Борнео (въ Азіи); орош. р. К. Гл. пунктъ Самаринда.

Котидальныя линіи на картахъ, соединяющія всѣ мѣста, въ котор. приливы бываютъ въ одно время.

Котикъ, см. коты морскіе.

Котильонъ (франц. cotillon, юбка), бальный танецъ, ведущій свое происхожденіе изъ Франціи и получившій, вѣроятно, названіе отъ франц. народной пѣсенки: „Ma commère, quand je danse, mon cotillon va-t-il bien?" Состоитъ изъ многихъ, въ большинствѣ случаевъ произвольно выбираемыхъ фигуръ, исполняемыхъ поочередно каждой изъ танцующихъ паръ, причемъ послѣ каждой изъ этихъ фигуръ всѣ танцующіе соединяются въ общемъ вальсѣ; любимый бальный танецъ, благодаря свободѣ выбора фигуръ и разнообразящимъ его небольшимъ подаркамъ (букеты, ордена и пр.). Во врем. Людовика XIV имъ обыкновенно начинались балы; теперь служитъ для закрытія бала. Густавъ Фрейтагъ опоэтизировалъ К. въ своемъ романѣ „Soll und Haben".

Котинъ (Cautin), пров. въ Чили (въ Юж.-Амер.), 8100 кв. км., 33291 ж.; образов. въ 1887 г. изъ территоріи Анголъ.

Котисъ, Котитто (Kotys, Kotytto), миѳол., ѳракійская богиня, родственная фригійской Цибеллѣ. Культъ ея распространился также въ Италіи и Греціи, преимущественно въ Коринѳѣ. Въ честь ея устраивались празднества, получившія названіе Котиттій, кот. совершались ночью и отличались крайнимъ развратомъ; участвующіе въ этихъ празднествахъ называли себя баптами (baptae).

Котійякъ (фр. cotillac), родъ женск. верх. платья въ XIII вѣкѣ во Франціи, плотно охватывающій станъ по шею, безъ рукавовъ, съ густыми складками, спускающимися отъ таліи.

Котка, гавань въ Выборгской губ., на маленькомъ островѣ Финскаго залива, 1100 ж.; лѣсопильные заводы.

Котлинъ, остр. въ Финскомъ заливѣ, С.-Петербург. губ.; 13,5 кв. в.; на восточной части острова расположенъ гор. Кронштадтъ. К. съ 1323 г. до 1617 г. признавался погранич. урочищемъ Россіи съ Швеціей и не им. никакого насел.; въ 1617 г. уступл. шведамъ; при Петрѣ I присоед. къ Россіи.

Котловина, долина, окруженная со всѣхъ сторонъ горами. Иногда К. имѣютъ обширные размѣры; такова напр. К., въ которой лежитъ Богемія.

Котляна, артель, хлебающая изъ одного котла; въ Арханг. артель морск. промышленниковъ. *Плотная К.*, въ которой паевщики идутъ не отъ хозяина, а отъ себя; главный въ К. называется *корщикъ*, за нимъ слѣдуетъ *полукорщикъ*, затѣмъ *полуженщикъ* (ужна, пай); остальные назыв. *покрутчики* и *покрученики*. На хозяина идетъ двѣ трети ужновъ всего промысла; изъ остальной трети корщикъ получаетъ 5 — 6 ужновъ, полукорщикъ половину этого и пр.

Котляревскій 1) Александръ Александровичъ, профессоръ русской словесности въ варшавскомъ университ., род. въ 1837 г., ум. въ 1881 г. Написалъ: „О погребальныхъ обычаяхъ языческихъ славянъ" (1868 г.), „Древности права балтійскихъ славянъ" (1874 г.), „Библіологическій опытъ о древней русской письменности" и массу рецензій въ періодическ. изданіяхъ. 2) К., Петръ Семеновичъ,

Котляревскій, Иванъ Петровичъ.

извѣстный русскій генералъ, род. въ 1782 г., съ 1800 г служилъ на Кавказѣ и въ многочисленныхъ битвахъ съ горцами и персіянами покрылъ себя громкою славою; взялъ Мигри, Архалаки, Асландузъ; при взятіи Ленкорани въ 1812 г. былъ тяжело раненъ, вслѣдствіе чего вышелъ въ отставку въ томъ же году. Ум. въ 1851 г. въ Ѳеодосіи, гдѣ ему заложенъ памятникъ по проекту Айвазовскаго. 3) К., Иванъ Петровичъ, род. въ 1769 г., учился въ полтавской семинаріи, былъ домашнимъ учителемъ, служилъ въ военной и гражданской службѣ, затѣмъ былъ смотрителемъ полтавскаго воспитательнаго дома для дѣтей несостоят. дворянъ, ум. въ 1838 г Поэтич. произведенія К. („Энеида“, переложеніе эпич. поэмы Виргилія на малороссійскій яз. и нравы, малороссійскія бытовыя пьесы: „Наталка-Полтавка“, „Москаль Чаривникъ“) съ замѣчательною яркостью и простотою отразили въ себѣ весь строй малороссійскаго быта и складъ характера, его своеобразный юморъ и самобытную сентиментальность, и пользуются донынѣ огромной популярностью во всѣхъ слояхъ малорос. общества: ихъ пѣсни, дышащія граціей и глубиною чувства, съ театральныхъ подмостковъ перешли въ народн. реперт., ихъ остроумн. и мѣткіе стихи занесены въ число любим. народн. пословицъ.

Котовики, Nepeta, родъ растеній сем. губоцвѣтныхъ; стебель прямостоячій; верхнія цвѣтковыя мутовки въ пазухахъ мелкихъ прицвѣтниковъ; верхняя губа разсѣченная, средняя лопасть нижней губы городчатая; тычинки послѣ цвѣтенія загибаются наружу. Растенія этого сем. распространены въ средней Россіи, гдѣ встрѣчаются по опушкамъ, берегамъ, въ огородахъ и садахъ. Къ роду принадлежатъ, *К. украинскій*, N. ucranica, синіе пятизубчатые цвѣты кот. собраны въ 3 раздѣл. полузонтика, метельчато расположенные; *К. голый*, N. nuda, бѣлые, яйцевидные цвѣты котораго собраны въ кисти, метельчато расположенныя; *К. кошачій*, N. Cataria, многолѣтнее растеніе съ бѣлыми цвѣтами, собранными въ колосья, стебель вѣтвистый, мягко-волосистый; листья длинно-черешчатые, острые, сверху слегка пушистые. Все растеніе обладаетъ лимоннымъ запахомъ, часто посѣщается пчелами. *К. крупноцвѣтный*, N. grandiflora, многолѣтнее растеніе съ синими цвѣтами, собранными въ пазушныя полумутовки (пучки); стебель вѣтвистый, голый; листья коротко-черешчатые, тупые. У насъ встрѣчается рѣдко.

Котовъ, Родіонъ, московскій купецъ при Михаилѣ Ѳеодоровичѣ, смѣлый и предпріимчивый. Когда царь спросилъ московское купечество, дать ли англичанамъ дорогу въ Персію, одинъ К. высказался за это. Въ 1623 г. К. отправился въ Персію и оставилъ интересное описаніе этого путешествія подъ названіемъ „Описаніе ходу въ Персидское парство“, напечатанное во „Временникѣ общ. исторіи и древностей“; въ немъ К. даетъ обстоятельное описаніе дороги въ Персію, ея опасностей и персидскихъ городовъ, которые онъ видѣлъ.

Котокачи (Cotocachi), вершина вост. Кордильеровъ Эквадора (въ Ю. Амер.); 4960 м. выс.

Котома, котомка, дорож. сума, кожан., суконная или сплетен. изъ лыкъ, бересты; носится за плечами.

Котопахи (Cotopaxi), высочайшій на землѣ дѣйствующій вулканъ въ Кордильерахъ, въ республикѣ Эквадоръ (въ Юж. Амер.), 5943 м. выс.; въ 1872 г. на него взошелъ Рейсъ, въ 1873 г. Штюбель.

Которосль, или Которость, р. Ярославской губ., лѣв. прит. Волги; орош. уѣзды Рост. и Ярослав.; бер. нач. на границѣ Углич. и Ростовск. у. подъ имен. Сары; протек. чрезъ оз. Неро (до впад. въ оз. наз. Гда, послѣ выхода изъ него—Вѣкса); по соед. съ р. Устье получ. назв. К.; дл. 250 в.; судоходна. Прит.: Устье, Лахость и Пахна.

Котошихинъ, или Кошихинъ, Григорій, русскій публицистъ XVII в., подъячій Посольскаго Приказа. Въ польскую войну 1660 г. онъ находился на службѣ при воеводѣ князѣ Ю. А. Долгорукомъ, который предложилъ К—у сдѣлать ложный доносъ на князей Трубецкаго и Прозоровскаго. К. не согласился, но, опасаясь преслѣдованій Долгорукова, бѣжалъ въ Польшу, странствовалъ затѣмъ въ Пруссіи, гдѣ принялъ лютеранство, поселился наконецъ въ Швеціи и, за убійство королевскаго переводчика, котораго онъ подозрѣвалъ въ любовной связи съ своею женою, былъ казненъ въ 1697 г. Сочиненіе его „О Россіи въ царствованіе Алексѣя Михайловича“, переведенное на шведскій яз., есть правдивая картина нравовъ того времени, въ которой К. ярко и подробно изображаетъ семейный бытъ русскихъ со всѣми его обрядами и обычаями, описываетъ устройство и дѣятельность правительства.

Котра, р. Виленской и Гродненской губ., прав. прит. Нѣмана; бер. нач. изъ оз. Пеляса, въ Лидск. у.; дл. 80 в., сплавна весною.

Котроне (Cotrone), дистриктъ въ Италіи, въ пров. Катанцаро. Гор. К., тамъ же, при впаденіи Эзаро въ Тарентскій зал.; гавань съ 2 маяками; станція для пароходовъ, идущихъ изъ Анконы въ Катанію; торговля хлѣбомъ, виномъ, масломъ; 7689 ж. Гор. К. въ древности составлялъ ахейско-дорійскую колонію *Кротонъ* (основ. въ 710 г. до Р. Х.) и славился развитіемъ наукъ и гимнастами. Къ югу отъ К. мѣсто пораженія Оттона II германскаго греками и сарацинами.

Котрэ (Cauterets), курортъ во франц. департам. Верхн. Пиренеи, близъ Аржеля; 22 сѣрн. источн.

Котсвольдъ-Гиллсъ (Cotswold-Hills), горн. хребетъ въ англ. графствѣ Глостеръ, 100 км. дл.;

образ. водораздѣлъ между нижнимъ Севэрномъ и верхней Темзой.

Котта 1) Іоганнъ Фрид., баронъ, нѣм. книгопродавецъ, род. въ 1764 г., расширилъ издательское дѣло своего дѣда, въ 1798 году основалъ газету „Allgemeine Zeitung“, въ которой помѣщались статьи всѣхъ лучшихъ нѣм. писателей того времени, ум. въ 1832 г. 2) К., баронъ Георгъ, сынъ предыдущаго, род. въ 1796 г., наслѣдовалъ фирму отца, былъ редакторомъ „Morgenblatt“, извѣстенъ изданіемъ нѣмецкихъ классиковъ и многихъ научныхъ сочиненій, посвятилъ много трудовъ „Аугсбургской газетѣ“ и др. спеціально ученымъ изданіямъ; ум. въ 1863 г. 3) К., Генрихъ, знаменитый лѣсоводъ, писатель по сельскому хозяйству и основатель лѣсной школы въ Цильбахѣ, кот. затѣмъ была переведена въ Тарантъ и переименована въ королевскую лѣсную академію. Род. въ 1763 г. Онъ первый обосновалъ теоретически науку о лѣсномъ хозяйствѣ и выяснилъ органическую связь лѣсоводства со всѣмъ хозяйствомъ; имъ было введено лѣсопольное хозяйство. Его соч.: „Systematische Anleitung zur Taxation der Waldungen“, „Anweisung zum Waldbau“, „Entwurf einer Anweisung zur Waldwerthberechnung“, „Die Verbindung des Feldbaues mit dem Waldbau“, „Anweisung zur Forsteinrichtung und Abschatzung“, „Hilfstafeln für Forstwirthe und Forsttaxatoren“. Ум. въ 1844 г.

Коттабосъ, игра, занесенная изъ Сициліи въ Грецію и вышедшая изъ моды приблизительно въ IV в. до Р. Х. К. практиковался обыкновенно при попойкахъ, и искусство этой игры состояло въ томъ, чтобы, лежа на софѣ, плеснуть, ничего не проливая, нѣсколько капель вина изъ чаши въ другую, отставленную на нѣкоторое разстояніе, чашу, въ которой укрѣплена была статуетка. Выплеснутое вино должно было сперва упасть на голову статуэтки и затѣмъ, отраженное ею, съ шумомъ удариться въ стѣнку чаши. Съ этою игрою связанъ былъ также родъ любовнаго гаданія: чаша опоражнивалась въ честь любимой особы, остатокъ вина выплескивался описанн. способомъ, и по силѣ и звонкости удара отраженныхъ капель вина о стѣнки чаши судили о взаимности любимаго лица.

Коттанъ-тау, вторая послѣ Эльбруса вершина Кавказск. хреб., въ Терской обл.; 17091 ф. выс.

Коттбусъ, окр. городъ (въ округѣ К. 75227 ж.) прусс. пров. Франкфуртъ, на лѣв. берегу Шпре, 25584 ж., съ королевскимъ дворцомъ; суконныя и шерстопрядильныя фабрики.

Коттенъ (Cottin), Софья, урожденн. Ристо (Ristaud), популярная франц. романистка конца XVIII в., род. въ 1773 г. въ Тоннэнѣ (въ департаментѣ Ло-де-Гароннъ), на 17-мъ году вышла замужъ за очень богатаго банкира К., умершаго черезъ 3 года; съ этого времени жила замкнутою жизнью, всецѣло предавшись литературн. занятіямъ и интересамъ, ум. въ 1807 г. Романы К. („Claire d'Albe“, „Malvina“, „Amelie Mansfield“, „Mathilde“, „Elisabeth, ou les exilés de Sibérie“), страдая нѣсколько поверхностной характеристикой, воспроизводятъ обыденн. исторіи любви и привлекаютъ сложностью ситуаціи, естеств. прелестью стиля и теплотою чувства.

Коттеръ, въ Англіи сельскій батракъ, владѣющій хижиной и небольшимъ огородомъ.

Коттійскіе Альпы, часть западн. Альпъ; принадлеж. частью Франціи, частью Италіи; Монте-Ризо им. 3850 м. выс.; глав. прох. ведетъ чрезъ Монте-Женевръ изъ Бріансона въ Сузы; къ К. причисл. также *Альпы Дофине* (Гранъ-Пельву—3938 м., Pointe des Ecrins—4103 м. в.).

Коттуни, Коттуньи, Коттунья, Доменико, итал. медикъ, род. въ 1736 г. въ Руводи Пулья (въ итал. пров. Бари), изуч. медицину въ неаполит. унив., состоялъ проф. хирургіи при неаполит. госпиталѣ неизлѣчимо-больныхъ, составилъ себѣ имя въ наукѣ сочинен. объ органѣ слуха и нѣкотор. открытіями въ области анатоміи, относящимися къ строенію височной кости (Aquaeductus Cottunii), съ 1766 г. проф. анатоміи при неаполитанск. унив., съ 1812 г. ректоръ этого университ., ум. въ 1822 г. Важнѣйш. труды: „De ischiade nervosa commentarius“, „De sedibus variolarum syntagma“.

Коттунитъ, минералъ ромбической системы, образуетъ мелкіе игольчатые кристаллы и небольшія натечныя массы; блескъ алмазный; удѣльный вѣсъ 5238; цвѣтъ бѣлый; составъ: свинецъ и хлоръ, въ азотной кислотѣ растворяется. Находится въ лавахъ Везувія.

Котты (*Котовцы*), остяцкое племя Енисейской г., нѣкогда оч. многочислен.; нынѣ почти исчезло; остатки ихъ слились съ бурятами, частью обрусѣли.

Коттэджъ (англ. cottage), загородный домикъ, изба.—*Коттеджная система* въ Англіи—обычай часть вознагражденія полевымъ работникамъ уплачивать не наличными деньгами, а натурой, предоставляя въ ихъ пользованіе избу съ маленькимъ участкомъ земли, которые по прошествіи извѣстнаго времени переходятъ въ ихъ собственность. К. с. обозначаетъ также обычай въ фабричныхъ мѣстахъ давать рабочимъ помѣщеніе, за которое удерживается часть жалованья. Если, съ одной стороны, подобная система часто оказывается благодѣтельной для рабочихъ, доставляя имъ здоровыя и дешевыя помѣщенія съ перспективой въ будущемъ сдѣлаться собственниками, то, съ другой стороны, эта система въ рукахъ недобросовѣстныхъ хозяевъ можетъ сдѣлаться источникомъ эксплуатаціи бѣднаго люда и средствомъ къ полному его закрѣпощенію.

Котурнъ (греч.), у древнихъ родъ высокихъ башмаковъ, зашнурованн. на голени. Первоначально К. употреблялись, какъ охотничья обувь; Софоклъ (въ V в. до Р. Х.) введены на трагической сценѣ, какъ обувь актеровъ, играющ. роли боговъ и героевъ, чтобы искусственнымъ повышеніемъ роста придать имъ внѣшнюю величавость. Сценич. котурны дѣлались на четверной пробковой подошвѣ. Въ туалетѣ римск. дамъ котурнъ имѣлъ такое-же назначеніе, какъ внутренніе пробковые каблуки въ современной практикѣ. Съ теченіемъ времени К. сдѣлался эмблемой трагедіи, ея возвышенныхъ чувствъ и языка, а съ паденіемъ трагедіи—символомъ высокопарнаго и надутаго реторизма.

Котуръ, верш. въ Мал. Кавказѣ, къ з. отъ Эривани; 8938 ф. выс.

Котухъ (южн.), хлѣвъ для мелкой скотины.

Котъ морской, Trygon pastinaca, морская рыба изъ сем. хвостоколоныхъ, сверху желто-бурая, снизу грязно-бѣлая, достигаетъ 3 футовъ длины; встрѣчается лѣтомъ въ мелкой водѣ, гдѣ ловитъ рыбъ

раковъ и мягкотѣлыхъ, служащихъ ей пищею; защищается хвостовыми иглами, которыя очень быстро втыкаетъ въ врага; мясо пахнетъ ворванью, въ пищу употребляется рѣдко; изъ печени добывается ворвань.

Котъ (Côte—) 1) К. д'Оръ, вост. департам. Франціи; 8761 кв. км.; 382819 ж.; пересѣк. *горн. хребтомъ К.* (до 500 м. выс.); орош. рр. Сеной, Саоной, Армансономъ и др. (Сена соедин. съ Армансономъ *К. каналомъ*); обширное винодѣліе; также земледѣліе и скотоводство. Промышленность преимущественно направлена на фабрикацію стальныхъ и желѣзныхъ издѣлій (особенно оружіе), паровыхъ машинъ и пр. Главный гор. Дижонъ. 2) К. дю-Норъ (C. du-Nord), сѣверозап. деп. Франціи, часть Бретани, на сѣв. гранич. съ кан. Ла-Маншъ, 6886 кв. км., 628256 ж.; глав. гор. Сентъ-Бріё. Сѣв. часть деп. очень плодородна, южная покрыта обширн. степями и лѣсами. Въ нагорной части процвѣтаетъ скотоводство и горное дѣло; прибрежн. жит. занимаются рыболовствомъ. 3) К., Роти, рядъ возвышенностей вдоль р. Роны, во французскомъ деп. Роны; мѣстность славится производ. крѣпкаго красн. вина. 4) К., Сентъ-Андре, городъ во француз. Изерскомъ деп., 3496 ж.; превосход. бѣлое вино, ликеръ „Eau de la Côte“.

Коты 1) Catus, родъ хищныхъ сем. кошекъ; небольшія животныя съ длиннымъ хвостомъ, вертикальнымъ зрачкомъ и двумя острыми бугорками на заднемъ коренномъ зубѣ нижней челюсти, водятся въ старомъ свѣтѣ. Къ этому роду относ. дикая, нубійская, домашняя и ангорская кошки. 2) К. или котики, женская обувь, родъ полусапожекъ, ботинки съ высок. передами, либо кругл., съ алой суконной оторочкой; мужск. верхн. обувь, калоши.

Коты морскіе, Arctocephalus, родъ водныхъ млекопитающ., сем. тюленей, самцы достигаютъ 6—8 ф., самки 3—4; тѣло покрыто длинными блестящими волосами, между которыми лежитъ густой подшерстокъ, цвѣтъ шерсти черноватый; водятся въ Сѣверн. и Южн. Ледовитомъ океанѣ, путешествуя съ одного мѣста на другое; живутъ семьями, состоящими изъ самца и 8—15 самокъ; рѣдко выходятъ на берегъ, потому бьютъ ихъ гарпунами. За ними охотятся ради мѣха, извѣстнаго подъ именемъ *котика*.

Котяковъ, зашт. гор. Карсунскаго уѣз., Симбирской губ., при рч. Горинкѣ, на прав. бер. р. Суры, пристань; 573 ж. Въ концѣ XVII в. К. (тогда село) былъ однимъ изъ важн. мѣстъ дѣйствія Разинскаго бунта и въ 1670 г. былъ занятъ войсками кн. Юрія Барятинскаго.

Котянъ, послѣдній ханъ половецкій, тесть Мстислава галицкаго, просилъ русскихъ князей защитить его отъ татаръ, что имѣло слѣдствіемъ битву при Калкѣ 1224 г.

Коубекъ, Янъ Православъ, поэтъ, переводчикъ, съ 1839 г. профессоръ чешскаго языка и литературы при пражскомъ университетѣ, род. въ 1805 г., ум. въ 1854 г. Кромѣ оригинальныхъ поэмъ, стихотвореній и переводовъ съ русск. и польскаго извѣстенъ въ особенности двумя произведеніями—„Могилы славянск. поэтовъ“ и юмористич. „Странствіе поэта въ адъ“.

Коусъ (Каусъ, Cowes), порт. гор. на сѣв. бер. англійск. остр. Уэйтъ; раздѣляется р. Медина на Кастъ—К. и Вестъ—К.; 9284 ж.; морскія купанья.

Кофейное дерево

Кофейное дерево, Coffea, родъ растеній изъ сем. мареновыхъ; вѣчно-зеленые кустарники или небольшія деревья съ парными, противоположными листьями, съ одиночными цвѣтами и съ овальными сухими или мясистыми плодами, заключающими по 2 сѣмени, окутанныхъ кожистой оберткой. Къ роду принадлежитъ около 20 видовъ, родомъ изъ тропической Африки, Азіи и Маскаренскихъ оо. Видъ *К. д.*, *C. arabica*—дерево въ 6—8 м. высоты съ удлиненными, заостренными листьями, съ бѣлыми цвѣтами въ пазухахъ листьевъ и съ овальнымъ плодомъ, который вначалѣ бываетъ зеленымъ, потомъ краснымъ, наконецъ, при созрѣваніи фіолетовымъ. Подъ наружной тонкой кожистой обверткой ягоды плода лежатъ 2 сѣмени, которыя въ продажѣ извѣстны подъ именемъ *кофе* и идутъ на приготовленіе извѣстнаго напитка—кофе. К. д. родомъ изъ Абессиніи, округа Каффа, гдѣ образуетъ цѣлыя заросли и лѣса, въ настоящее время разводится въ Азіи, Африкѣ и Америкѣ до 36° сѣв. широты, въ особыхъ садахъ или на кофейныхъ плантаціяхъ, какъ полезное растеніе, и очень цѣнится въ садоводствѣ, какъ красивое декоративное дерево. Кофе содержитъ въ среднемъ: целлюлозы—34—59%;

воды—5—10%; сахару—6—7%; легумина—10%; жировъ—10—13%; кофеину—0,8—1,2%; кислотъ—10—12% и минеральныхъ веществъ отъ 6 до 7%. Въ торговлѣ встрѣчается нѣсколько сортовъ кофе: *африканскій*, *аравійскій*, извѣстный въ Европѣ въ двухъ сортахъ: *левантійскаго* и *мокко*, яйцевидно-круглаго, зеленаго и мелкаго, считающагося лучшимъ изъ всѣхъ другихъ сортовъ К.; кромѣ названныхъ еще извѣстны *индійскіе* сорта, изъ которыхъ лучшими признаются *бурбанъ*, по виду схожій съ мокко, *явскій*, *цейлонскій* и *мартиникъ*. Изъ *американскихъ* сортовъ наиболѣе распространенъ *бразильскій* к., однако не отличающійся доброкачественностью. Выдерживаньемъ кофе въ сухихъ мѣстахъ ароматичный вкусъ его значительно улучшается, такъ что посредственные сорта послѣ 3-хъ-лѣтней выдержки пріобрѣтаютъ качества, не уступающія лучшимъ сортамъ. Изъ худшихъ сортовъ извѣстенъ *тріажъ*, состоящій изъ обломковъ кофейныхъ зеренъ, смѣшанныхъ съ шелухой, и еще болѣе низкій сортъ *маринованный* к., подмоченный во время перевозки моремъ. Въ сыромъ видѣ кофе не употребляется, его предварительно жарятъ, причемъ образуется большая часть его ароматическихъ частей, потомъ мелютъ и варятъ. Кромѣ сѣмянъ и др. части К. д. содержатъ кофеинъ; поэтому, какъ листья, такъ и мягкія части плода употребляются для приготовленія различныхъ напитковъ. К. напитокъ, мало питательный, но въ умѣренномъ количествѣ очень полезный, какъ средство для возбужденія нервной дѣятельности и противъ опьяненія. Повсемѣстное употребленіе кофе вызвало введеніе различныхъ суррогатовъ, каковыми служатъ желуди, ячмень, жито, винныя ягоды, финиковыя косточки, морковь, сѣмена astragalus baeticus, извѣстн. подъ именемъ кофе *шведскаго* и т. п. Въ Европѣ главными пунктами торговли кофе счит. Лондонъ, Гамбургъ, Гавръ, Антверпенъ и Тріестъ.

Кофеинъ, теинъ, $C_8 H_{10} N_4 O_2$, алколоидъ сѣмянъ и листьевъ кофейнаго дерева, китайскаго чая и др. растеній Азіи, Африки и Америки; образуетъ бѣлые кристаллы съ шелковистымъ блескомъ и горькимъ вкусомъ, которые растворяются въ водѣ, алкоголѣ, бензинѣ, хлороформѣ и съ трудомъ въ эфирѣ, имѣютъ нейтральную реакцію и съ кислотами даютъ соли. К. прежде считался главнымъ питательнымъ веществомъ кофе и чая; въ настоящее время употребляется въ медицинѣ противъ страданій сердца, безсонницы, конвульсій и др. болѣзней, а соли К. противъ нервныхъ болѣзней, головной боли и т. п.

Кофта 1) К. загадочная личность, таинственн. египетск. мудрецъ, волшебникъ; отсюда названіе гётевскихъ „Kophtische Lieder. 2) К., верхняя женская короткая одежда.

Коффиналь, Жанъ Баптистъ, французскій революціонеръ, род. въ 1754 г., врачъ, участвовалъ въ нападеніи на Тюльери въ 1792 г., былъ затѣмъ президентомъ клуба якобинцевъ и революц. трибунала; послѣ паденія послѣдн. въ 1794 г. гильотинированъ.

Кохановская, литерат. псевдонимъ Надежды Степановны Соханской, русской писательницы 60-хъ годовъ (род. въ 1825 г., ум. въ 1884 г.). К. единственная въ русской литературѣ писательница славянофильскаго направленія. Положительныя черты ея произведеній—глубокое знаніе народной жизни и горячая любовь къ родной старинѣ—даже въ лучшихъ изъ нихъ („Послѣ обѣда въ гостяхъ“ и „Гайка“) значительно окрашиваются славянофильской тенденціозностью и фанатическимъ консерватизмомъ, доходящимъ порою („Недавняя встрѣча“) до мистическаго паѳоса. Сочин. К. изданы въ 1863 г. въ 2-хъ томахъ, но встрѣтили мало сочувствія и вниманія.

Кохановскій 1) Янъ, одинъ изъ самыхъ талантливыхъ и блестящихъ представителей золотаго вѣка польск. поэзіи, род. въ 1530 г. въ родовомъ имѣніи своего отца Сичынѣ, получилъ въ родительскомъ домѣ тщательное воспитаніе, съ 1544—1549 г. былъ студентомъ краковскаго унив., завершилъ свое образованіе за границей въ унив. Падуи, Парижа и Германіи и въ 1557 г. возвратился въ Польшу. Король Сигизмундъ Августъ удостоилъ К. почетнаго званія королевскаго секретаря, но скромнаго поэта не привлекала шумная придворная жизнь и блестящая карьера. Вскорѣ К. удалился въ свое имѣніе Чернолѣсъ и вполнѣ отдался поэтич. занятіямъ, въ то-же время зорко слѣдя за ходомъ полит событій и принимая глубокое сердечное участіе въ судьбахъ своего отечества. Блестящая слава и глубокое уваженіе современниковъ, обусловленныя поэтическою дѣятельностью и личными достоинствами К., служили отрадой и украшеніемъ этой уединенной, честной и скромной трудовой жизни до самой кончины поэта (въ 1584 г.), умершаго съ твердой вѣрой въ безсмертіе своей поэзіи. По силѣ своего таланта и глубокому вліянію на развитіе польск. яз. и поэзіи К. занимаетъ въ польск. лит. второе мѣсто послѣ Мицкевича. Воспитанный преимущественно на древне-классич. образцахъ и итал. лирикахъ эпохи возрожденія, К. внесъ духъ и формы античной поэзіи и въ родную литературу, и въ этомъ отношеніи не можетъ быть названъ оригинальнымъ и національнымъ поэтомъ. Но, съ другой стороны, отступая отъ обычая времени, онъ писалъ на родномъ языкѣ, преобразованію и смягченію котораго въ значительной мѣрѣ способствовалъ, талантливо подражалъ въ своихъ польск. произведен. старинным образцамъ народной поэзіи и обогатилъ польскій литературн. арсеналъ внесеніемъ иноземныхъ поэтич. видовъ—соната и терцины, подъ вліяніемъ его патріотическ. вдохновенія проникавшихся національн. духомъ и содержаніемъ. Обладая рѣдкой воспріимчивостью и плодовитостью, К. испробовалъ свои силы во всѣхъ поэтич. видахъ и ритмическихъ формахъ. Коронныя произведенія К., главные устои его славы и популярности, относятся къ лирическому роду. Въ нихъ К. выступаетъ во всей оригинальности и широтѣ своей глубоко-поэтич. натуры, то собирая въ яркую сатирич. картину пороки и недостатки современн. общества („Лѣшій“), то возвышаясь до глубокаго религіознаго вдохновенія (безпримѣрный по силѣ и простотѣ выраженія польск. переводъ псалмовъ Давида), то изливая тоску наболѣвшей души въ трогательныхъ формахъ простонародной пѣсни („Трены“, элегіи, посвящ. памяти безвременно умершей дочери поэта.

Урсулы), то разражаясь веселымъ смѣхомъ, вольной шуткой, игривымъ диѳирамбомъ въ честь любви и вина („Бездѣлушки“, сборн. мелк. стихотвореній, общ. характер. напоминающій „Декамеронъ“ Боккаччіо). Второе мѣсто по важности занимаетъ драма К. „Отпускъ греч. пословъ“ на сюжетъ изъ Иліады, съ которою по глубокому пониманію античной жизни и рельефному ея воспроизведенію можетъ сравниться развѣ только „Ифигенія въ Тавридѣ“ Гёте. Эпич. произведенія К.: „Знамя“, поэтич. истор. Польши въ картинахъ, „Шахматы“, подражаніе „De sacchorum ludo“, ит. поэта Марко Вида, „Походъ на Москву“, свидѣт. объ эпич. талантѣ автора, но по условіямъ времени и народнаго характера не повели къ созданію національн. польск. эпоса. 2) К., Петръ, младш. братъ предыдущ., род. въ 1566 г., ум. въ 1620 г., секретарь при королѣ Сигизмундѣ III и рыцарь мальтійскаго ордена, участв. въ нѣсколькх. походахъ своего ордена и нѣсколько лѣтъ жилъ въ Италіи. Извѣстенъ прекраснымъ польск. переводомъ „Освобожденнаго Іерусалима“ Тассо размѣромъ подлинника и „Неистоваго Роланда Аріоста.

Водопадъ рѣки Кохель.

Кохари, извѣстный своими богатствами родъ венгерскихъ магнатовъ, восходящій къ XII столѣт. К. пріобрѣли вліяніе со 2 полов. XVI в.: въ 1616 г. ихъ родъ возведенъ былъ въ достоинство бароновъ, съ XVIII столѣт.—въ графск., въ 1815 г.—въ кн. званіе, но уже въ 1826 г. пресѣкся въ мужск. линіи со смертью князя Франца Іосифа К. Единственная дочь послѣдняго Антонія К. (род. въ 1797 г., ум. въ 1862 г.) передала титулъ и имущество супругу своему, герцогу Фердинанду Георгу Саксенъ-Кобургъ-Готскому, (род. въ 1785 г., ум. въ 1851 г.). Изъ дальн. представителей женск. линіи рода К. извѣстны дѣти предыдущ.: Фердинандъ (род. въ 1816 г., ум. въ 1885 г.), супругъ умершей въ 1853 г. королевы португальской Маріи II; Августъ (род. въ 1818 г., ум. въ 1881 г.), супругъ принцессы Клементины Орлеанской; изъ трехъ сыновей послѣдняго младшій, Фердинандъ (род. въ 1861 г.), въ 1887 г. избранъ былъ болгарскимъ княземъ.

Кохели или Кохлами, лучшія арабск. лошади, происходящія будто бы отъ кобылъ Магомета.

Кохель 1) деревня въ баварской пров. Верхняя Баварія, въ окр. Тёльцъ, при ней *К. воды*, содержащія натръ. 2) К. озеро, тамъ же, 10 кв. км., 604 м. надъ моремъ; изъ него вытекаетъ Лойзахъ, пр. Изары. 3) К., прав. прит. Цаккена въ прусской пров. Лигницъ, образуетъ выше Шрейбергау красивый *водопадъ К.*, имѣющ. 13 м. выс.

Кохемъ 1) глав. городъ округа К. (502 кв. км., 37815 ж.), прусской пров. Кобленцъ, на лѣв. берегу Мозеля, 3155 ж., винодѣліе. Вблизи реставриров. замокъ К.; нѣскол. выше туннель имп. Вильгельма, самый большой въ Германіи (4216 м.). 2) К., Петръ Мартинъ, фонъ, катол. писат. аскетич. направлен., род. въ 1630 г. въ Тріерскомъ округѣ, монахъ – капуцинъ, ум. въ 1712 г., написалъ: „Der grosse Myrrhengarten des bittern Leidens“, „Goldener Himmelsschlüssel“ и другія религіозно-дидактичес. сочиненія.

Кохикъ, Кохакъ, рѣка, смотри Зеравшанъ.

Кохеръ, рѣка въ Вюртембергѣ, беретъ нач. на Гердтфельдѣ, впад. въ Неккаръ, 180 км. дл.

Кохинхина, или Кочиншина (Cochinchina), французская колонія на юговосточномъ берегу Индокитая; 59456 кв. км.; 1793033 жителей (большая ч. анамиты, мои, китайцы); орошается р. Меконгомъ и др.; клим. жаркій и сырой; почва чрезвыч. плодородная (обшир. рисовыя плантаціи); торговые обороты равнялись въ 1882 г. 13020000 руб. Гл. гор. Сайгонъ. К. была прежде самостоят. королевств.; потомъ составл. часть Аннама; съ 1867 г. франц. кол.

Кохинхинка, порода куръ, вывезенная изъ Китая; очень красивыя, плотно-сложенныя куры разн. цвѣтовъ, достигаютъ 14 фунт. вѣс.; очень плодовиты.

Коховскій-Нечуя, Іеронимъ Веспасіанъ, одинъ изъ самыхъ разносторонніхъ и типичныхъ пред-

ставителей польск. литературы XVII в., род. между 1630 и 1633 гг. въ землѣ Сендомірской, образованіе получилъ въ краковской академіи, но, не окончивъ курса, поступилъ въ военную службу и участвовалъ во всѣхъ казацкихъ и шведскихъ войнахъ 1651—1663 гг., былъ ревностнымъ патріотомъ и принималъ дѣятельное участіе въ политич. событіяхъ своего отечества, ум. въ 1699 г. Воспитанный на образцахъ древне-классич. поэзіи, К. усвоилъ и перенесъ въ свое творчество ея формы и внѣшніе пріемы, придающіе его произведеніямъ оттѣнокъ книжной учености и своимъ языческимъ колоритомъ рѣзко расходящіеся съ ихъ христіанск. содержаніемъ. Отражая въ себѣ жизненную обстановку и душевное настроеніе автора, поэзія К. прошла нѣсколько, весьма несходныхъ между собою, стадій развитія. Раннія его произведенія (мелкія сатиры, оды и эпиграммы, собранныя въ книгѣ „Lyricorum epodon"), возникшія въ годы воен. тревогъ и приключеній лагерной жизни, то бойкой и веселой, то скучной и однообразной, блещутъ остроуміемъ, переполнены веселой и вольной игривостью. Частью одновременно съ этими поэтич. забавами, частью позже появляются болѣе серіозныя лирич. произведенія, написанныя на случаи, въ которыхъ К. является гражданиномъ и патріотомъ, отзывающимся на каждое выдающееся событіе государств. жизни, на всякую побѣду, походъ, выборы, сеймъ или конфедерацію вдохновенными, сильными и звучными одами. Становясь съ годами задумчивѣе и серьезнѣе, К. удаляется отъ свѣтскаго шума, и въ поэзію его проникаютъ религіозные мотивы въ духѣ католицизма XVII в. съ его крѣпкою, но суевѣрною, нетерпимою, чувственною вѣрою, дѣйствующею на сердце и воображеніе не возвышенностью отвлеченныхъ идей, а грубою рельефностью реальныхъ образовъ. Къ этой эпохѣ относятся: „Садъ дѣвичій", религіозное стихотвореніе въ честь Богородицы; „Страсти Христовы", поэма въ 5000 стиховъ, на евангельск. сюжетъ, представляющая пеструю смѣсь тривіальной религіозности съ языческой фразеологіей классич. поэтовъ, нѣкотор. оды его „Лирики", напр., ода на изгнаніе Аріанъ, „Польская Псалмодія", 35 прозаич. псалмовъ, написанныхъ библейск. слогомъ, въ котор. престарѣлый поэтъ изъ сельскаго уединенія своего краковскаго помѣстья Голеневы то воспѣваетъ прелести и довольства скромной земледѣльческой жизни, то громитъ пороки частнаго и государственнаго быта. Въ послѣдніе годы жизни Библія и вѣтхозавѣтные пророки еще сильнѣе овладѣли вниманіемъ и фантазіей К., онъ впадаетъ въ мистическій поучительный тонъ, предрекаетъ грядущія судьбы Польши, и нѣкотор. его псалмы являются первыми провозвѣстниками мессіанизма, которому въ XIX в. суждено было развиться въ цѣлую религіозно-философскую систему. Кромѣ поэтич. произведеній К. оставилъ „Климактеры" (семики), историч. сочин. въ 4 книгахъ, изъ котор. каждая обнимаетъ событія 7-лѣтняго періода. Этотъ объемистый и бойко написанный трудъ служитъ важнымъ источникомъ по исторіи Польши во второй половинѣ XVII в., т. е. въ царствов. Яна Казиміра и Михаила Вишневецкаго.

Кохъ, гора въ главн. Кавказск хреб., Тифлисской губ., Тіонетск. у.; 5329 ф. выс.

Кохъ 1) Вильгельмъ Даніель Іосифъ, ботаникъ и извѣстный знатокъ флоры, род. въ 1771 г. въ Куселѣ, изучалъ медицину въ Іенѣ и Марбургѣ, потомъ посвятилъ себя изученію естественныхъ наукъ. Первая его работа: „Entomologische Hefte", за которой послѣдовала работа о пфальцской флорѣ: „Catalogus plantarum florae palatinae". Въ 1824 г. занялъ каѳедру медицины и ботаники въ Эрлангенѣ, гдѣ и ум. въ 1849 г. Гл. его сочиненіе: „Synopsis florae germanicae et helveticae" и извлеченіе его: „Taschenbuch der deutschen und schweizer Flora". 2) К. Генрихъ Готфридъ, нѣмецк. актеръ, театральн. антрепренеръ и драматургъ, р. въ 1703 г.; съ 1728 г. поступилъ на подмостки и, какъ актеръ, высоко цѣнился Лессингомъ; стоялъ нѣск. разъ во главѣ драматическихъ труппъ; заботился объ усовершенствованіи нѣмецкаго театральнаго искусства; ввелъ въ употребленіе так. наз. интермеццо, короткія музыкально-драматическ. представленія, очень долго имѣвшія большой успѣхъ, и поставилъ на сцену первую комическую оперетку „Der Teufel ist los" („Домовой шалитъ") въ 1752 г.; основалъ новый театръ въ Лейпцигѣ въ 1766 г.; ум. въ 1775 г. 3) К., Іосифъ Антонъ, выдающійся живописецъ и граверъ, р. въ 1768 г.; въ юности былъ тирольскимъ пастухомъ; воспитывался въ штутгартской „Karlsschule" (изъ кот. вышли многіе знаменитые люди, въ томъ числѣ Шиллеръ); въ 1791 г. оставилъ школу; въ 1795 г. отправился въ Римъ, гдѣ познакомился съ живописцемъ Каретенсомъ и подпалъ вліянію его классическ. направленія; въ ландшафтѣ первоначально принялъ за образецъ Пуссена и Клодъ-Лорэна; введеніемъ миѳологич. и историч. фигуръ (героическаго періода) для оживленія ландшафта положилъ начало новой героической, иначе исторической пейзажной живописи; гравировалъ каретенсовыхъ „Аргонавтовъ"; съ 1812 г. по 1815 г. жилъ въ Вѣнѣ, откуда переселился въ Римъ; здѣсь впродолж. 10 лѣтъ былъ средоточіемъ нѣмецк. художественной жизни и обаяніемъ своей оригинальной личности достигъ большаго вліянія на молодыя поколѣнія художниковъ; въ послѣдніе годы своей жизни терпѣлъ жестокую нужду; ум. въ 1839 г. Лучшія его произведенія: ландшафтъ, изображающій жертвоприношеніе Ноя, находящ. въ мюнхенск. пинакотекѣ; Полифемъ, Навзикая, видъ монастыря Франческо близъ Чивителлы и др.; ему принадлежатъ также 4 фреска въ виллѣ Массими. Написалъ юмористич. сочиненіе „Хроника современнаго искусства и румфордскій супъ, сваренный и записанный I. A. К.", направленное противъ несправедливой критики и ложнаго пониманія искусства того времени. 4) К., Карлъ, ботаникъ, род. въ 1809 г., образованіе получилъ въ Іенѣ и Вюрцбургѣ; въ 1834 г. получилъ приватъ-доцентуру въ Іенѣ, а въ 1836—38 гг. совершалъ путешествіе чрезъ Россію на Кавказъ, которое было имъ описано въ 1842 и 43 годахъ. Результаты своего втораго путешествія (1843—44) по М. Азіи, Арменіи, Курдистану, восточн. берегу Кавказа и Крыму онъ опубликовалъ въ сочиненіи: „Wanderungen im Orient"; „Die Kaukasische Militärstrasse, der Kuban und die Halbinsel Taman"; „Der Zug der Zehntausend nach Xenophons Anabasis". Ботаническія-же данныя своего путешествія онъ об-

работалъ въ „Beiträgen zu einer Flora des Orients“; кромѣ этого издалъ еще карту Кавказа и Арменіи. Съ 1836 г. К. былъ экстраорд. проф. ботаники въ Іенѣ, а съ 1848 г. въ Вѣнѣ и въ то же время занялъ мѣсто главнаго секретаря въ обществѣ поощренія садоводства въ прусскихъ городахъ; съ 1858 г. по 1872 г. издавалъ: „Wochenschrift für Gärtnerei und Pflanzenkunde“. Съ основанія земледѣльч. академіи въ Берлинѣ (1859) К. былъ въ ней проф. ботаники и ум. въ 1879 г. Гл. его сочиненіе „Dendrologie“, изъ его другихъ сочиненій еще извѣстны: „Hortus dendrologicus“; „Bildende Gartenkunst und Pflanzenphysiognomik“; „Die botanischen Gärten“ и др. 5) К. Робертъ, знаменитый нѣмецкій бактеріологъ и медикъ, р. въ 1843 г.; съ 1862 г. по 1866 г. изучалъ медицину въ Гёттингенѣ; съ 1872 г. въ качествѣ санитарнаго врача въ Волькштейнѣ (въ парижскомъ округѣ Бомстъ) занялся бактеріоскопическими изслѣдованіями травматической лихорадки, сэптихеміи и сибирской язвы, что доставило ему въ 1880 г. званіе дѣйствит. члена высшаго государственнаго санитарнаго управленія; сдѣлалъ крупныя усовершенствованія въ техникѣ микроскопіи, преимуществ. примѣнительно къ окраскѣ объектовъ микроскопическ. изслѣдованій, и при помощи улучшенныхъ вспомогательныхъ средствъ открылъ туберкулёзную бациллу въ 1882 г., въ 1883 г. въ чинѣ тайнаго совѣтника былъ назначенъ членомъ холерной экспедиціи въ Египетъ и Индію, гдѣ открылъ холерную бациллу (см. холера), получившую названіе коммобациллы или коховской запятой. Въ качествѣ холернаго комиссара былъ посланъ во Францію; съ 1885 г. профессоръ и директоръ новооснованнаго въ Берлинѣ гигіеническаго института. Написалъ: „Къ этіологіи сибирской язвы“ (1876), „Изслѣдованія въ области этіологіи травматическихъ зараженій“ (1878), „О прививкѣ сибирск. язвы“ (1882), „Къ этіологіи туберкулеза“ (1882) и много статей въ „Сообщеніяхъ Госуд. санитарн. управленія“. Его послѣднее открытіе (въ 1890 г.) лѣченія туберкулеза особой жидкостью (туберкулинъ), добываемой при химич обработкѣ туберкулезныхъ бациллъ, имѣетъ громадное значеніе въ виду важности ожидаемыхъ отъ него результатовъ, но практическое примѣненіе его пока еще мало изслѣдовано; ср. чахотка, туберкулёзъ. 6) К., Христофъ Вильгельмъ, род. въ 1737 г., выдающійся эльзасскій историкъ и публицистъ; въ молодости изучалъ исторію и право, съ 1779 былъ назначенъ профессоромъ нѣмецк. государственн. права въ Страсбургѣ; во время французск. революціи, въ качествѣ депутата эльзасскихъ протестантовъ, отправился въ Парижъ въ 1789 году и тамъ добился декрета, признававшаго ихъ гражданскія и религіозныя права (1790); былъ членомъ законодат. собранія, гдѣ проявилъ себя, какъ защитникъ порядка и законности; во время господства Конвента жилъ въ Страсбургѣ, гдѣ боролся противъ якобинцевъ, попалъ въ заключеніе, отъ котор. освободился послѣ паденія Робеспьера; въ 1795 г. возобновилъ свою профессорскую дѣятельность, съ 1802 г. занималъ разныя почетныя должности; ум. въ 1813 г. Написалъ: „Средневѣковыя революціонныя движенія въ Европѣ“, „Sanctio pragmatica Germanorum illustrata“ „Исторія мировъ, заключаемыхъ въ Европѣ со времени Вестфальскаго мира“, „Генеологическія таблицы владѣтельныхъ домовъ Сѣвера и Запада Европы“ и мног. друг.; сочиненія свои писалъ по франц.

Кохъ, Робертъ.

Коцебу, зал. въ С.-Ледов. океанѣ, къ сѣв. отъ Берингова прол.; дл. 130 в., наибольшая шир. 80 в.; образ. 4 бухты (Добрую Надежду, Спафарьеву, Этольцъ и Готамъ); открытъ въ 1816 г. русск. мореплават К.

Коцебу, Августъ.

Коцебу 1) Августъ Фридрихъ Фердинандъ, весьма плодовитый и талантливый нѣмецкій драма-

тургъ, род. въ 1761 г. въ Веймарѣ, изучалъ юридическія науки въ Вѣнѣ и Дунсбургѣ, затѣмъ занимался адвокатурой въ Веймарѣ; въ 1781 г. поступилъ на русск. государственную службу, съ 1783 г. членъ верх. апелляціонн. суда въ Ревелѣ, съ 1785 г. предсѣдатель эстлянд. губернскаго правленія и удостоенъ дворянскаго званія. По смерти импер. Павла Петровича К. вышелъ въ отставку, жилъ за границей, въ 1806 г. возвратился въ свое эстляндское помѣстье и здѣсь редактировалъ журналы „Die Biene“ и „Die Grille“, въ котор. защищалъ русскіе интересы противъ притязаній Наполеона 1-го; въ 1814 г. состоялъ при русской главной квартирѣ; по низложеніи Наполеона I назначенъ былъ русск. генеральн. консуломъ въ Кенигсбергѣ, въ 1817 г. вышелъ въ отставку, издавалъ въ Маннгеймѣ журн. „Litterarisches Wochenblatt“, въ котор. весьма рѣзко издѣвался надъ патріотич. стремленіями нѣмецк. молодежи. Экзальтированный до фанатизма іенскій студентъ Зандъ кинжаломъ закололъ К. 23 марта 1819 г. въ Маннгеймѣ. Литературный талантъ К., совмѣщавшій въ себѣ много свѣтлыхъ и много темныхъ сторонъ, допускаетъ весьма разнородное отношеніе къ себѣ, отразившееся на колебаніяхъ критическаго приговора современниковъ и потомства. Одни, увлекаясь легкостью его фантазіи, силою его внѣшняго, основаннаго на положеніи, комизма, театральной легкостью и ловкостью діалога и богатствомъ сценическихъ эффектовъ, считали К. чуть не геніемъ комической драмы. Другіе, упирая на лихорадочную погоню за эффектомъ, отличающую всю его трагически-сентиментальную композицію, на грубую распущенность его комизма и нехудожественный, угодливый характеръ таланта, всегда приспособляющагося ко вкусамъ и слабостямъ скучающей, жаждущей забавы и развлеченія публики, ставили К. незаслуженно низко. Романы К. носятъ печать нравственной распущенности, стихотворенія его исполнены патетическаго реторизма. Но при всей несимпатичности литерат. творчества и публицистич. дѣятельности К. не подлежитъ сомнѣнію неистощимая производительность его театральнаго таланта: К. написалъ 219 пьесъ для сцены и оперы, изъ котор. лучшими можно признать: „Die Verwandten“, „Die beiden Klingsberge“, „Der Wildfang“, Die deutschen Kleinstädter“, „Der verbannte Amor“, „Das Intermezzo“, „Die Pagenstreiche“, „Der gerade Weg ist der beste“, и донынѣ служащія образц. мастерской характеристики. 2) К., Оттонъ, извѣстн. русскій путешественникъ, второй сынъ предыдущ., род. въ 1787 г. въ Ревелѣ, воспитаніе получилъ въ петербургск. кадетскомъ корпусѣ, въ 1803—1806 гг. въ качествѣ секретаря сопровождалъ Крузенштерна въ кругосвѣтномъ путешествіи. Въ 1815 г. К. получилъ командованіе кораблемъ „Рюрикъ“, съ порученіемъ ближе изслѣдовать открытія, сдѣланныя голландцами въ XVII и XVIII столѣт. въ Тихомъ Океанѣ, и сѣверо-западный проходъ близъ Беринговыхъ воротъ. Въ сопровожденіи Шамиссо и Эшольца К. обогнулъ мысъ Горнъ, открылъ нѣсколько острововъ (въ томъ числѣ группы Рюрика и Крузенштерна) и на юго-востокѣ Беринговыхъ воротъ заливъ, названный по его имени заливомъ К. Затѣмъ, К. посѣтилъ Калифорнію и Гавани, въ янв. 1817 г. открылъ Романцевскій архипелагъ, но болѣзнь принудила его прекратить поиски юго-западн. прохода и возвратиться въ Петерб. Результ. своихъ изслѣдованій К. изложилъ въ сочинен. „Entdeckungsreise in die Südsee und nach der Beringsstrasse zur Erforschung einer nordwestlichen Durchfahrt in den Jahren 1815—18“. Въ 1823 г. К. отправился въ 3-е кругосвѣтное путешествіе, сопровождаемый извѣстными натуралистами Эшшольцемъ, Ленцомъ, Гофманомъ, Прейсомъ и Зивелемъ. Имѣя цѣлью главн. образомъ провѣрку своихъ прежн. открытій въ южн. океанѣ, К., послѣ съемки архипелага Самоа, открылъ 3 новыхъ острова, названн. имъ по именамъ лейтенант. Веллингсгаузена и Кордюкова и по имени корабля — „Предпріятіе“. Въ 1826 г. К. прибылъ въ Кронштадтъ и ум. въ 1846 г. въ Ревелѣ. Описаніе 3-го кругосвѣт. путешествія К. вышло подъ заглавіемъ: Neue Reise um die Welt in den Jahren 1823—1826“. 3) К., Морицъ, братъ предыдущ., род. въ 1789 г. въ помѣстьи Кикель въ Эстляндіи, воспитывался въ петербургск. кадетскомъ корпусѣ, въ 14-лѣтнемъ возрастѣ морск. кадетомъ сопровождалъ брата въ кругосвѣтномъ плаваніи, по возвращеніи поступилъ въ русс. армію, въ 1812 г. былъ взятъ въ плѣнъ французами и освобожденъ въ 1814 г. Впечатлѣнія плѣна изложены въ его мемуарахъ: „Der russische Kriegsgefangene unter den Franzosen“, въ 1817 г. состоялъ въ русск. посольствѣ въ Персію и издалъ его описаніе, зат. служилъ въ кавказск. арміи, съ 1855 г. былъ членомъ польскаго отдѣленія русскаго сената въ Варшавѣ, ум. тамъ-же въ 1861 г. 4) К., Павелъ, графъ, братъ предыдущ., род. въ 1801 г., служилъ въ русск. арміи, съ 1846 г. состоялъ начальникомъ штаба кавказской арміи, съ 1853 г. начальникомъ генеральнаго штаба русск. арміи въ дунайскихъ княжествахъ, участвовалъ въ оборонѣ Севастополя; зат. сопровождалъ въ качествѣ начальника штаба Горчакова въ Польшу, въ 1862 г. назначенъ былъ генералъ-губернаторомъ Новороссійск. края и Бессарабіи, зат., кромѣ того, командующ. войсками одесскаго воен. округа, въ 1874 г.—генер.-губерн. Польши, въ 1875 г. возведенъ въ наслѣдственн. графск. достоинство, ум. 1884 г. въ Ревелѣ. 5) К., Вильгельмъ, дипломатъ и беллетристъ, братъ предыдущ., род. въ 1813 г. въ Ревелѣ, получилъ тщательное образованіе, посвятилъ себя сперва дипломатич. карьерѣ, былъ русск. уполномоченнымъ въ Карлсруэ, Дрезденѣ и Бернѣ, въ 1880 г. вышелъ въ отставку и жилъ главн. образ. въ Дрезденѣ, ум. въ 1887 г. въ Ревелѣ. Важнѣйш. сочин.: „Rumänische Volkspoesie“, метрич. переводъ румынск. народн. пѣсенъ, собранн. Александри; драматич. произведенія: „Ein unbarmherziger Freund“, „Zwei Sünderinnen“, (подъ псевдонимомъ В. Августсона); анонимно вышли: „Aus der Moldau“, „Kleine Geschichten aus der grossen Welt“, „Laskar Vioresku“, „Künstliches und natürliches Leben“. 6) К., Александръ Евстафіевичъ, братъ предыдущаго, профессоръ батальной живописи, род. въ 1815 г. въ Кенигсбергѣ, въ 1837 г. поступилъ въ академію, въ 1847 г. командированъ за границу, въ Германію и Швей-

Коцебу, Александръ.

дарію, для ознакомленія съ театромъ семилѣтней войны и итальянск. похода Суворова. Ко времени этихъ поѣздокъ относ. многія замѣчат. батальныя картины Коцебу. Въ 1850 г. К. удостоенъ званія академик., въ 1858 г.—профессора батальной живописи, и въ то-же время мюнхенск. художествен. академ. приняла К. въ число своихъ членовъ. Съ тѣхъ поръ К. жилъ и работалъ въ Мюнхенѣ; ум. въ 1889 г. Картины К., отличающіяся замѣчательной отдѣлкой пейзажей и ихъ декоративной части, сильнымъ и изящнымъ колоритомъ и живописной композиціей, находятся частью въ военной галлереѣ Зимняго дворца, частью въ императорскихъ покояхъ. Лучш. картины: „Сраженіе подъ Нарвой“, „Взятіе крѣпости Нотебурга“, „Взятіе Берлина“, „Лейбъ-гвардіи Преображенскій полкъ въ сраженіи при Кульмѣ“, „Лейбъ-гвардіи Измайловскій полкъ въ сраженіи при Бородинѣ“, „Взятіе Шипки“.

Коцевейка, или кацавейка, короткая кофточка безъ сборовъ и безъ перехвата, какія носятъ молдаванки и русскія.

Коцить 1) р. въ Эпирѣ, беретъ нач. на снѣжномъ Пиндѣ и, послѣ долгаго теченія подъ землею, изливается въ Ахерузское озеро. 2) К., въ миеол., р. подземнаго міра, впадаетъ въ Ахеронъ.

Коцкъ, пос. Сѣдлецкой г., Луковск. у.; 4206 ж.

Коцманнъ, окружный городъ въ австр. Буковинѣ; 4156 ж. Окр. К. им. 81087 ж.

Коча, въ Сибири большое палубное рѣчное судно, съ веслами и съ парусами.

Кочабамба (Cochabamba), департ. въ южно-американ. республикѣ Боливіи; 69854 кв. км.; 379783 ж.; хорошо орош., плодороденъ и очень богатъ металлами; глав. гор. К., 44908 ж.

Кочевать, переходить съ мѣста на мѣсто. См. Кочевые народы.—*Кочевье*, мѣсто, занятое временно кочевымъ народомъ.

Кочевые народы, или номады, народы, занимающіеся глав. образомъ скотоводствомъ, причемъ для прокормленія своихъ стадъ они кочуютъ съ мѣста на мѣсто; живутъ въ шатрахъ или палаткахъ; въ культурномъ отношеніи стоятъ гораздо ниже земледѣльческихъ и промышленныхъ народовъ. Частые набѣги номадовъ, при ихъ быстротѣ передвиженія, варварской жестокости и отчаянной неустрашимости людей, которымъ нечего терять, наводили нѣкогда ужасъ на мирное осѣдлое населеніе. Таковы были ок. 2300 г. до Р. Х. нашествія гиксовъ, которые съ береговъ Персидскаго залива вторглись въ Египетъ; вторженіе гунновъ въ началѣ среднихъ вѣковъ, затѣмъ монголовъ. Въ чистомъ видѣ номады встрѣчаются еще въ централ. Азіи; нѣкоторыя племена сѣв. Сибири, юж. Африки и Америки сохраняютъ смѣшанный характеръ пастушескихъ и охотничьихъ народовъ.

Кочегаръ, истопникъ при паровыхъ машинахъ.

Кочедыкъ, кривое шило для плетенія лаптей.

Кочетова, Ольга Акимовна, классн. художникъ по акварельн. живописи, род. въ Спб., образованіе получила въ рисовальной школѣ Общ. поощ. художествъ, въ 1870 г. удостоена званія неклассн. художника за портретъ г. Голубева, исполненный мокрымъ соусомъ, въ 1873 г.—званія класснаго художника за акварели, изображающія двѣ комнаты М. П. Боткина и портретъ покойн. директора рисовальн. школы Общ. поощрен. худож., М. В. Дьяконова. Кромѣ акварельной живописи К. рисуетъ на деревѣ, камнѣ, мокрымъ соусомъ и гравируетъ крѣпк. водкой. Въ 1888 г. К. открыла курсы рисованія, живописи и акварели; ея главн. работы: „Голова еврейки“, „Средневѣковой залъ“, въ императ. публичн. библіот., „Портретъ г. Голубева“ и иллюстраціи въ петербургск. иллюстрированн. изданіяхъ.

О. А. Кочетова.

Кочетовъ 1) Владиміръ Іоакимовичъ, съ 1854 г. ординарн. проф. сельскаго хозяйства въ харьковскомъ ун., написалъ: „О теоретическомъ изученіи сельскаго хозяйства“ (1849), „О табаководствѣ въ Полтавской г.“, „О сельско-хозяйственномъ образованіи въ Россіи“ и др. 2) К., Іоакимъ Семеновичъ, протоіерей, докторъ богословія, ординарный академикъ с.-петербург. академіи наукъ, род. въ 1790 г.; по окончаніи курса въ петербур. духовн.

акад. опредѣленъ при ней баккалавромъ исторіи гражданской, потомъ—духовной; въ 1817 г. учитель въ царскосельскомъ лицеѣ, съ 1818 г. профессоръ духовной академіи, съ 1828 г. дѣйствительный членъ акад. наукъ, съ 1832 г. ректоръ духовнаго петропавловскаго училища, а съ 1846 г. ординарный академикъ; умеръ въ 1874 году. Написалъ: „Черты дѣятельнаго ученія вѣры", „Начертаніе христіанскихъ обязанностей"; принималъ участіе въ составленіи „Русскаго словаря", изд. 2-мъ отдѣл. академіи наукъ.

Кочетъ 1) пѣтухъ, также шпоры, бодни пѣтуха. 2) К., флюгеръ съ жестянымъ пѣтухомъ или другимъ изображеніемъ.

Кочи (Kotschy), Теодоръ, ботаникъ и путешественникъ, род. въ 1813 г.; съ научною цѣлью въ 1836—38 гг. объѣздилъ Киликію, Сирію и принильскія земли, въ 1841 г. посѣтилъ Малую Азію, въ 1842—43 г. Персію и чрезъ Эрзерумъ и Константинополь возвратился въ Вѣну; въ 1853 г. и слѣдующихъ вновь посѣтилъ Киликію, Египетъ, Палестину, Сирію; ум. въ 1866 г., занимая должность помощника завѣдующаго ботанич. музеемъ въ Вѣнѣ. Гл. его сочиненія: „Die Eichen Europas und des Orients"; „Über Reisen und Sammlungen des Naturforschers in der asiatischen Türkei, in Persien und den Nilländern"; „Die Insel Cypern".

Кочинъ (Cochin) 1) государство въ Индіи, подъ индо-британск. покровительствомъ, на Малабарск. берегу, въ президентствѣ Мадрасъ; 3525 кв. км., 600 278 ж.; береговая полоса наполнена лагунами, въ кот. изливаются рѣки, текущія съ Гатскихъ горъ; глав. гор. Трипонтари. 2) К., порт. гор. въ дистриктѣ Малабаръ, презид. Мадрасъ; 15 698 ж.

Кочо, или грано, сицилійскій вѣсъ золота, серебра и аптекарскій = 0,06 граммъ.

Кочубеитъ, минералъ, видоизмѣненіе клинохлора, встрѣчается въ крупныхъ кристаллахъ и большихъ листовыхъ массахъ въ южномъ Уралѣ прожилками въ породѣ, состоящ. изъ смѣси хромоваго желѣзнаго камня и змѣевика; кармазино-красные кристаллы мягки, просвѣчив. и имѣютъ стеклянный блескъ.

Кочубей 1) Василій Леонтьевичъ, генеральный судья малороссійскаго войска и съ 1700 г. стольникъ царя Петра, въ молодости сражался съ татарами, служилъ у Дорошенка, которымъ б. посланъ въ Адріанополь въ 1675 г.; съ 1694 г. генеральный судья. Во время шведской войны, когда Мазепа завелъ переговоры съ Карломъ XII и Станиславомъ Лещинскимъ, К. донесъ на него царю, Петръ не обратилъ вниманія на доносъ, видя въ немъ мщеніе К. за личную обиду, нанесенную Мазепой (обольщеніе дочери). Въ началѣ 1708 г. К. вмѣстѣ съ бывшимъ полтавскимъ полковникомъ Искрою повторилъ доносъ. Это навело Петра на мысль, что измѣнникъ не Мазепа, которому царь вполнѣ довѣрялъ, а Кочубей. Преданный пыткѣ К. сознался, что доносилъ на гетмана по злобѣ, а Искра сложилъ свою вину на Кочубея. Въ 1708 г. К. и Искра были выданы Мазепѣ и казнены близъ Бѣлой церкви. 2) К., Матрена, младшая дочь предъидущаго, извѣстна своей несчастной любовью. Малороссійскій гетманъ Мазепа, будучи уже 60-ти лѣтнимъ старикомъ, въ 1704 г. просилъ руки Матрены у ея родителей, но, какъ крестный отецъ ея, получилъ отказъ. Тогда М., увлеченная блестящимъ умомъ и высокимъ положеніемъ старика-гетмана, пожертвовала своимъ добрымъ именемъ и ушла къ Мазепѣ. Слухъ объ этомъ разошелся по всей Украйнѣ. Гетманъ, понимая, что это происшествіе можетъ повредить ему, отослалъ М. къ ея родителямъ. Въ 1707 г. она выдана замужъ за Чуйкевича, котораго Мазепа, предавшись шведамъ, съумѣлъ склонить на свою сторону. Послѣ полтавской битвы М. вмѣстѣ съ мужемъ б. сослана въ Сибирь и, по возвращеніи оттуда, умерла въ монастырѣ. Сохранились письма Мазепы къ М., дышащія юношескою любовью. 3) К., князь, Викторъ Павловичъ, государственный дѣятель, род. въ 1768 г., получилъ блестящее образованіе; въ 1792 г. назначенъ посланникомъ въ Константинополь и здѣсь много сдѣлалъ для русской торговли съ Турціей; въ 1798 г. назначенъ вице-канцлеромъ. Уволенный отъ службы Павломъ I, К. съ воцареніемъ Александра Павловича сталъ ближайшимъ совѣтникомъ и однимъ изъ главныхъ помощниковъ царя въ его реформаторской дѣятельности; съ 1802 г. министръ внутр. дѣлъ, съ 1827 г. предсѣдатель государ. совѣта; ум. въ 1834 г.

Кочубинскій, Александръ Александровичъ, докторъ славянской словесности, съ 1877 г. ординарн. проф. по каѳедрѣ славянск. филологіи при новорос. унив.; сочиненія К.: „Итоги славянской и русской филологіи", „Къ вопросу о взаимныхъ отношеніяхъ славянскихъ нарѣчій", „Мы и они" (очерки исторіи и политики славянъ), „Polabani" (о языкѣ славянъ балтійскаго поморья по средне-вѣковымъ грамотамъ), „Правда жизни и правда творчества" (рѣчь въ день памяти о Пушкинѣ, 6-го іюня 1880 г.); „Сношенія Россіи при Петрѣ В. съ южными славянами"; „Звукъ *a*, отличительнѣйшая черта сербскаго вокализма"; „Объ университетской инспекціи".

Кочча, Карло, итальянскій оперный композиторъ, род. въ 1789 г., съ 1843 г. директоръ музыкальной академіи въ Туринѣ, ум. въ 1873 г., написалъ болѣе 60 оперъ, имѣвшихъ непродолжительн. успѣхъ.

Коша, двѣ рѣки Тверской губ., лѣв. пр. Волги; сплавны весною. 1) *Большая К.*, бер. нач. въ Новоторжск. у., орош. Старицкій и Осташков. у.; дл. 120 в.; гл. прит. Ворчала. 2) *Малая К.*; 80 в. дл.; протек. по Ржевск. у. и по границѣ Осташковскаго.

Кошань, городъ въ турец. вилайэтѣ Салоники, 7000 ж.; мѣстожительство греческ. митрополита.

Кошачьи горы (Katzenberge), гор. хреб. въ Пруссіи, въ окр. Глогау; 220 м. выс.

Кошачья лапка, Antennaria, травянист. раст., сем. сложноцвѣтныхъ; на лежачихъ побѣгахъ листья расположены розетками; цвѣтущій стебель прямой и не вѣтвистый; листья сверху голые, снизу войлочные, прикорневые обратно яйцевидные, верхніе—линейные и острые; встрѣч. повсюду на сухихъ лугахъ.

Кошева (сиб.), широкія, глубокія пошевни, дорожныя сани; троичники кладутъ на нихъ до 100 пудовъ.

Кошелевъ 1) Александръ Ивановичъ, извѣстн. земскій дѣятель и публицистъ славянофильскаго направленія, род. въ 1807 г. Товарищъ Хомякова Кирѣевскаго и впослѣдствіи К. Аксакова, К. до конца жизни отстаивалъ свои убѣжденія, какъ пуб-

лицистъ и энергическій дѣятель рязанскаго земства, видя въ увеличеніи матеріальнаго благосостоянія народа, въ единеніи власти съ народомъ, распространеніи въ массахъ образованія и въ мѣстномъ самоуправленіи — неотложную потребность времени. Задолго до 1861 г. онъ подалъ имп. Николаю I записку о необходимости освобожденія крестьянъ; передъ 19 февраля 1861 г. основалъ журн. „Сельское благоустройство“ съ цѣлью пропагандировать освобожденіе крестьянъ съ землей; здѣсь статьи его объ общинномъ землевладѣніи впервые поставили этотъ вопросъ на практическую почву. Получивъ широкое философское образованіе, онъ былъ чуждъ національной нетерпимости. Въ 1862 г. К. былъ минист. финансовъ царства Польскаго; въ 1879 г. принималъ участіе въ занятіяхъ комитета о ссудо-оберегател. товариществахъ; ум. въ 1883 г. Кромѣ „Сельск. Бл.“ К. издавалъ и участвовалъ въ изданіи нѣсколькихъ журн. („Русская Бесѣда“, „Бесѣда“, „Земство“). Статьи К.: „О крестьянскомъ самоуправленіи“, „Голосъ изъ земства“, „О ссудныхъ билетахъ“ „О мѣрахъ къ возстановленію цѣнности рубля“, „Наше положеніе“, „О мелкой земской единицѣ“, „Общая дума“, „О кредитѣ земледѣльцамъ“, „О сословіяхъ и состояніяхъ въ Россіи“. 2) К., Николай Андреевичъ, профессоръ историч. живописи, род. въ 1840 г. Художественныя стремленія и интересы, рано пробудившіеся въ душѣ К.,

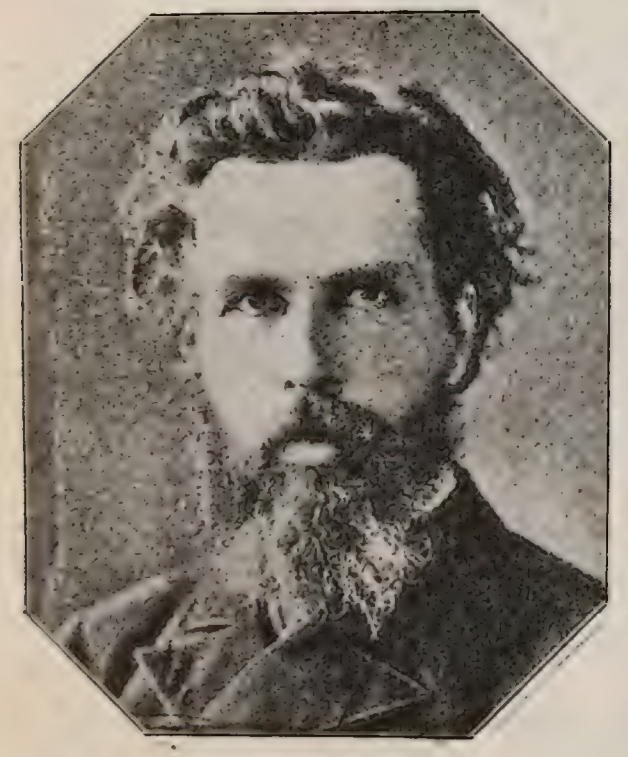

Н. А Кошелевъ.

долго не находили развитія и удовлетворенія, такъ какъ онъ не имѣлъ средствъ для поступленія въ академію и много времени потерялъ непроизводительно подъ руководствомъ своихъ учителей, живописцевъ-ремесленниковъ. Въ 1861 г. К. поступилъ въ академ., курсъ котор. окончилъ въ 1865 г. со званіемъ класснаго художника. Осенью того-же года К. переѣхалъ въ Москву и по приглашенію Крамского работалъ въ хр-мѣ Христа Спасителя, гдѣ въ сѣверн. сводѣ купола написалъ картину „Господь, возсѣдающій на престолѣ съ книгой о 7-ми печатяхъ“, въ южн. сводѣ—„И слово плоть бысть“. въ восточномъ сводѣ — „Семь таинствъ церкви“. въ западн. сводѣ—„Поклоненіе 24 царей-старцевъ“. Въ 1873 г. К. получилъ званіе академика по эскизу „Возсѣдающ. на престолѣ Господа“, въ 1878 г.- званіе профессора живописи за прочія работы по монументальной живописи въ храмѣ. Съ 1883 г. К. принимаетъ постоянное и дѣятельное участіе въ академическихъ выставкахъ.

Кошель 1) крестьянская котомка изъ лыкъ, бересты. 2) К., денежная сумочка (кошелекъ). 3) К., мельничный рукавъ, черезъ который идетъ *кошельная* рукавная мука.

Кошениль 1) красильное вещество, состоящее изъ засушенныхъ самокъ кошенили; въ торговлѣ различаютъ нѣск. сортовъ кошенили: а) по происхожденію: *тонкая К.*, Grana fina, разводимая въ Гондурасѣ, и *обыкновенная К.*, G. silvestra, болѣе мелкая; б) по способу приготовленія: *ренегрида*, темно-бураго цвѣта, получаемая умерщвленіемъ насѣкомыхъ въ кипяткѣ; *яспеада*, бѣло-мраморная, получаемая умерщвленіемъ въ печахъ; *гранилла*, состоящая изъ тертыхъ насѣкомыхъ. К. имѣетъ видъ горошинокъ, на вкусъ горько-вяжущихъ, снаружи темно-бурыхъ съ бѣлымъ налетомъ, а внутри пурпурово-красныхъ; слюну окрашиваетъ въ красный цвѣтъ и сохраняетъ присущія ей свойства болѣе ста лѣтъ. 2) К., червякъ, coccus cacti, полужесткокрылое насѣкомое сем. червецовъ, карминово-краснаго цвѣта, самцы отличаются присутствіемъ бурыхъ крыльевъ и двумя длинными хвостовыми щетинками. К. родомъ изъ Мексики, гдѣ водится на факельн. кактусѣ; въ настоящ. время распростр. на Вестъ-Индскихъ оо. въ Испаніи и др. м. Это очень маленькія насѣкомыя, имѣющія видъ краснобурыхъ зеренъ. К., издавна служившая предметомъ торговли, какъ красящее вещество, долгое время возбуждала сомнѣніе относительно своего происхожденія, растительнаго или животнаго. Въ различные періоды своей жизни К. водится на обитаемомъ растеніи, которое покрываетъ бѣлыми выпотами. Самки, послѣ кладки яицъ, которая продолжается двѣ недѣли, тотчасъ умираютъ; чрезъ недѣлю изъ яицъ выходятъ личинки, достигающія полнаго роста въ теченіе двухъ недѣль и при многочисленныхъ линяніяхъ. Самцы послѣ оплодотворенія также умираютъ.

Кошенъ (Cochin) 1) Шарль Никола, франц. граверъ, род. въ 1688 г., съ 1731 г. членъ академіи, ум. въ 1754 г. Его гравюры полны ума и вкуса, причемъ небольшія работы лучше болѣе крупныхъ. 2) К., Шарль Никола, сынъ его и ученикъ, тоже граверъ, род. въ 1715 г., съ 1752 г. инспекторъ королевск. кабинета эстамповъ, въ 1757 г. получ. дворянск. достоинство; ум. въ 1790 г.; опытный иллюстраторъ современныхъ ему француз. изданій, брался и за болѣе крупныя работы, сюжеты для котор. заимствовалъ у художниковъ своего времени; кромѣ того, написалъ „Voyage d'Italie etc.“ (описаніе художеств. произведеній Италіи).

Кошерный, или Коширный (еврейск.), чистый, дозволенный по закону въ пищу; противоп. *трефному* (запрещенному).

Ко-шеу-кингъ, китайскій астрономъ XIII в., жилъ при дворѣ имп. Шидзу или Кублай-хану, каталогъ его сочин. помѣщенъ въ „Исторіи китайск. астрономіи“ Гобиля.

Коши (Cauchy), Августинъ-Луи, извѣст. французскій математикъ, род. въ Парижѣ въ 1789 г. Его сочиненіе „Memoire sur la théorie des ondes“, гдѣ онъ изложилъ теорію волнообразнаго движенія свѣта, вышедшее въ 1815 г., открыло ему путь въ академію наукъ. Послѣ іюльской революціи онъ, какъ ревностный легитимистъ, долженъ былъ покинуть родину и долгое время жилъ въ Прагѣ, а потомъ возвратился въ Парижъ, гдѣ впослѣдствіи занималъ каѳедру астрономіи въ университетѣ. Его извѣстная теорема: „всякое алгебраическое уравненіе съ дѣйствительными или мнимыми коэффиціентами всегда имѣетъ корень дѣйствительный или мнимый“ — составляетъ основаніе высшей алгебры. Ум. въ 1857 г. Извѣстны его сочин.: Cours d'analyse“, „Exercices d'analyse et de physique mathematique“ и др.

Кошице, пос. Кѣлецкой г., Пинчовскаго у.; 802 ж.

Кошка 1) видъ хищныхъ животныхъ рода котовъ. а) *К. дикая*, Felis catus, имѣетъ туловище въ $2^1/_2$ фдл. и хвостъ въ 1 ф., у самцовъ мѣхъ сѣрый, у самокъ желтоватый съ темными поперечными и продольными параллельн. полосами, хвостъ въ правильныхъ кольцахъ; живетъ одиноко или попарно въ лѣсахъ всей Европы, составл. предм. охоты ради мѣха. б) *К. нубійская*, F. maniculatus, родонач. домашней кошки, достигаетъ 20 д. дл., живетъ въ Африкѣ. в) *К. домашняя*, F. domesticus, ростомъ меньше дикой К., съ древнѣйшихъ временъ очень распространена всюду, гдѣ живетъ человѣкъ. Между д. К. встрѣчается нѣсколько разновидностей, изъ которыхъ извѣстны свѣтлосѣрыя *кипрскія* съ черными подушечками на пальцахъ и ногахъ; темносѣрыя или чернобурыя съ тигровымъ рисункомъ, *зебровыя*, самыя красивыя изъ всѣхъ д. К. г) *К. ангорская*, F. angorensis, красивѣйшая кошка съ длинными шелковистыми волосами цвѣта бѣлаго, желтоватаго или сѣроватаго, съ тѣлеснаго цвѣта губами и подошвами; о ея происхожденіи нѣтъ точныхъ свѣдѣній. д) *К. бушменовъ* или *кустарная*, см. Сервалъ. е) *К. пантерная*, см. оцелотъ. ж) *К. тигровая*, Leopardus macrurus, видъ пантеры сем. Felinae; покрыта красивымъ пестрымъ мѣхомъ, ради котораго туземцы усердно охотятся за нею; водится въ лѣсахъ Бразиліи. з) *К. пампасовъ*, Leopardus pajeros, видъ пантеры сем. Felinae съ длинной мохнатой шерстью желтовато-сѣраго цвѣта, съ бурыми полосами, водится въ степ. Южн.-Ам. 2) К., якорекъ о четырехъ (иногда о 3 или 5) лапахъ. 3) К., такой же самодѣльный якорекъ изъ загнутыхъ и связанныхъ гвоздей, или багоръ съ крючьями во всѣ стороны, для очистки колодцевъ, для отыскиванія утопленниковъ и пр. 4) *К. и мышка*, игра; мышка должна отзываться, К. съ завязанными глазами ловитъ ее. 5) К. (англ., cat of nine tails), плеть о 9 хвостахъ, употребл. какъ орудіе наказанія; благодаря энергичнымъ настояніямъ англ. фельдмаршала герцога Кэмбриджскаго, отмѣнена для арміи въ 1868 г., а въ 1881 г. и для флота; въ Россіи заимствована въ XVIII в.

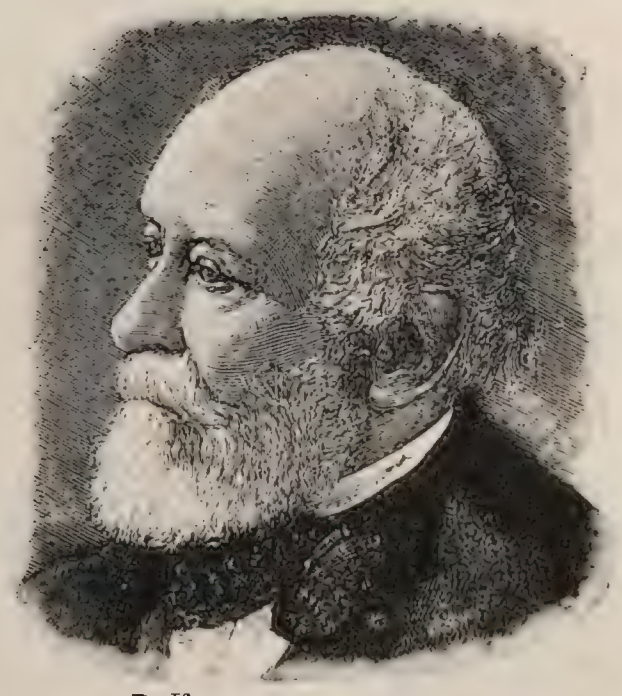

Л. Кошутъ (къ стр. 2359).

Кошка или Кошкинъ 1) Ѳедоръ Андреевичъ, бояринъ, приближенный Дмитрія Донского; во время Куликовской битвы управлялъ Москвою; по смерти Дмитрія былъ совѣтникомъ юнаго Василія Дмитріевича и въ 1393 г. посломъ въ Новгородъ. 2) К., Иванъ Ѳедоровичъ, сынъ Ѳ. Андреевича К., имѣлъ большое вліяніе на дѣла при Василіѣ I; сестра его была замужемъ за однимъ изъ тверскихъ князей, а дочь — за кн. Ярославомъ Владиміровичемъ Серпуховскимъ. 3) К., матросъ, во время осады Севастополя прославивш. своею храбростью.

Кошкаровъ, Андрей, стрѣлецк. голова, въ 1559 г. прославился геройской защит. Лаиса, осажденнаго многочисленнымъ войск. ливонскихъ рыцарей подъ начальствомъ Кетлера; казненъ, по приказан. Іоанна Грознаго, въ 1570 г.

Кошкарь, кошкодавъ, разъѣзжающій по деревнямъ торгашъ, мѣняющій мелочной товаръ на кошекъ, для *колотковыхъ* мѣховъ.

Кошки, Felinae, сем. коготныхъ, отряда хищныхъ, послѣ человѣка имѣютъ самый развитой организмъ. Красивое, гибкое тѣло съ круглой головой и длиннымъ хвостомъ покрыто мелкой шерстью; рѣзцы мало развиты, коренные зубы усажены входящими одинъ въ другой зубьями, большіе конусовидные клыки очень развиты; языкъ толстый и мясистый, покрытъ сосочками съ тонкими роговыми шипами. Главное орудіе кошекъ длинные, острые, загнутые и втяжные когти, служащіе для захватыванья и раздиранія пищи, послѣдній суставъ сильныхъ ногъ загнутъ вверхъ. К. — сильныя и быстрыя животныя, хорошо ходятъ, быстро бѣгаютъ, дѣлаютъ громадные прыжки, большая часть хорошо лазитъ и всѣ при надобности умѣютъ плавать, хотя вообще очень не любятъ воды. Изъ

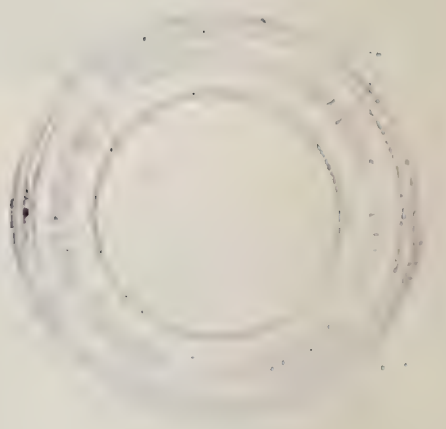

КОШКИ.

1.

3

2.

4.

1) Карликовая к. (Felis undata). 2) Ангорская к. (Felis domestica angorei) Нубійская или буланная к. (Felis maniculata). 4) Дикая к. (Felis catus).

органовъ чувствъ лучше развиты слухъ и зрѣніе; зрачекъ глазъ въ высшей степени обладаетъ способностью къ растяжимости. Чувство осязанія также хорошо развито; для ощупыванья служатъ усы и пучки волосъ надъ глазами. К. встрѣчаются повсюду на всемъ земномъ шарѣ, питаются животными, которыхъ обыкновенно предварительно выслѣживаютъ, а потомъ быстро настигаютъ однимъ или нѣсколькими прыжками. Рожаютъ отъ 1 до 6 котятъ, у нѣкоторыхъ видовъ зрячихъ, у др. слѣпыхъ. Къ этому семейству принадлежатъ самые крупные и сильные роды: львы, пумы, тигры, пантеры, сервали, коты, рыси и леопарды.

Кошкинъ-Захарьинъ 1) Яковъ Захарьевичъ, братъ Юрія Зах. К., московскій бояринъ и воевода; въ 1488 г. былъ въ должности новгородск. намѣстника, участв. въ покореніи Твери, въ переговор. съ иностранными послами, въ войнѣ съ Швеціей (1495 г.) и нѣсколькихъ походахъ противъ Литвы. Ум. въ 1511 г. 2) К.-З., Юрій Захарьевичъ, потомокъ Андрея Кобылы, прапрадѣдъ Михаила Ѳедоровича, бояринъ съ 1493 г.; въ 1485 г. ходилъ съ войскомъ къ Казани; въ 1500 г. во время войны съ Литвою взялъ Дорогобужъ, впослѣдствіи б. намѣстникомъ новгородскимъ, ум. въ 1504 г.

Кошма, на востокѣ войлокъ изъ верблюжьей, коровьей или овечьей шерсти. Лучшій сортъ плотныхъ и бѣлыхъ К. выдѣлывается киргизами.

Кошмаръ, особое тягостное ощущеніе, испытываемое человѣкомъ во снѣ, причемъ спящій чувствуетъ на себѣ необыкновенную тяжесть; указанное состояніе сопровождается въ большинствѣ случаевъ соотвѣтственными сновидѣніями: представленіемъ о навалившемся бревнѣ и т. п. Въ простонародіи съ К. связано представленіе о домовомъ, который „душитъ“ человѣка во снѣ. Встрѣчается чаще всего у полнокровныхъ послѣ переполненія желудка пищей на ночь, при положеніи на спинѣ съ низко лежащей головой; причины его недостаточно выяснены; по всей вѣроятности, К. обусловливается сильнымъ застоемъ крови въ мозгу. Во избѣжаніе К. совѣтуютъ соблюдать слѣдующ. предосторожности: не употреблять на ночь тяжелой пищи, спать на боку, повыше головой, заботиться о правильномъ пищеваренія, предупреждая запоры.

Кошминъ (Kozmiń, Koschmin), окружный городъ прусской провинціи Познань на Орла, 4259 ж.

Кошоды, или Хошоды, калмыцкое племя на Куку-Ноорѣ, въ Китаѣ; 60000 душъ.

Кошри (Cochery), Луи Адольфъ, франц. государственный дѣятель, р. въ 1820 г.; былъ сначала адвокатомъ, послѣ февральск. революціи членомъ кабинета министерства юстиціи; оставилъ государств. должность и перешелъ къ адвокатурѣ и журналистикѣ, занимаясь преимущ. политич. и литературн. процессами; въ 1869 г. явился побѣдителемъ надъ оффиціальными кандидатами и былъ избранъ въ члены законодат. корпуса, гдѣ былъ представителемъ лѣвой; послѣ паденія Наполеона III (1870) былъ назначенъ генералъ-коммиссаромъ національн. защиты въ департаментѣ Луаре (Loiret); въ томъ же году сопровождалъ Тьера въ Версаль для переговоровъ о перемиріи, причемъ пріобрѣлъ его дружбу и сталъ однимъ изъ его вѣрныхъ приверженцевъ; въ 1871 г. членъ національн. собранія, представитель лѣвой центра; съ 1876 г. членъ палаты депутатовъ, причемъ перешелъ въ республиканскую лѣвую; въ 1877 г. младш.-статсъ-секретарь министр финансовъ, съ 1879—1885 г. министръ почтъ и телегр.

Коштъ (нѣм.), иждивеніе, содержаніе; вообще расходъ, издержка.

Кошуа-Лемэръ (Cauchois-Lemaire), Луи Франс. Авг., франц. публицистъ и историкъ, род. въ Парижѣ въ 1789 г., послѣ реставраціи велъ борьбу противъ правительства, принималъ участіе въ іюльской революціи и написалъ ея исторію, вышедш. въ 1842 г.; ум. въ 1861 г.

Кошутъ, Людвигъ, руководитель венгерскаго возстанія 1849 г., род. въ 1802 г. въ Монокѣ (въ цемилинскомъ комитатѣ), съ 1824 г. изучалъ право въ пештскомъ унив., зат. служилъ на частн. службѣ, съ 1841 г. редактировалъ газету „Pesti Hirlap“, въ котор. съ искреннимъ жаромъ и увлекательнымъ краснорѣчіемъ защищалъ національн. венгерск. права и излагалъ задушевн. желанія и настоятельныя потребности своего народа. Газета К. вскорѣ пріобрѣла обширнѣйшій кругъ сочувствующихъ читателей, и столкновенія съ представителями противоположнаго образа мыслей только увеличивали популярность К. Въ 1844 г. К. вышелъ изъ редакціи „Pesti Hirlap“, принималъ участіе въ разн. національн. обществахъ, между прочимъ въ основаніи промышленнаго союза (Védegylet), программа котор. клонилась къ расширенію внутренней торговли и промышленности путемъ введенія покровительственной системы пошлинъ на предметы ввоза. Въ 1847 г. стараніями Людвига Баттіани К. былъ избранъ депутатомъ въ рейхстагъ, гдѣ явился ораторомъ и главою оппозиціи, и сдержаннымъ достоинствомъ своихъ блестящихъ рѣчей за уравненіе въ правахъ различн. національностей, за эмансипацію нехристіанъ и облегченіе крестьянскихъ налоговъ и повинностей внушилъ уваженіе и симпатію къ себѣ даже своимъ политическимъ противникамъ. Въ 1848 г. К. и Баттіани ходатайствовали при вѣнск. дворѣ объ учрежденіи самостоят. венгерскаго министерства, и, по учрежденіи его, К. вошелъ въ составъ кабинета министромъ финансовъ и вскорѣ сдѣлался душою и вдохновителемъ юнаго учрежденія. Политич. программа К. клонилась къ созданію независимой мадьярск. державы; забывая въ своемъ увлеченіи права всего немадьярскаго населенія Венгріи, К. раздражилъ представителей славянства и тѣмъ создалъ себѣ значит. оппозицію. Отпаденіе славянъ отъ идеи К. обострило отношенія и исключило возможность примирительнаго образа дѣйствій съ его стороны. Когда венгерск. министерство въ сентябрѣ 1848 г. было распущено, К. устроилъ театральную сцену въ рейхстагѣ: присвоилъ себѣ диктатуру и удержалъ власть въ своихъ рукахъ и по появленіи новаго кабинета 22-го сент. того-же года К. сталъ во главѣ коммиссіи земской обороны и со страстной энергіей занялся организаціей венгер. арміи и мобилизаціей ополченія, благодаря своему широкому вліянію открывая для этой цѣли богатые источники средствъ въ частн. пожертвованіяхъ. Когда вспыхнуло открытое возстаніе, и Виндишгрецъ занялъ Вѣну, венгер войска упустили удобный моментъ для овладѣнія столицей, и понесенное ими вслѣдствіе этого пора-

женіе при Швехатѣ (Schwechat) всею тяжестью своей отвѣтственности легло на К., слишкомъ поздно пріѣхавшаго въ армію. Когда вслѣдъ за тѣмъ австрійскія войска подъ начальствомъ Виндишгреца подступили къ венгерской границѣ, и національное собраніе съ администраціей въ нач. янв. 1849 г. перенесены были въ Дебречинъ, К. личнымъ мужествомъ и неутомимой дѣятельностью существенно содѣйствовалъ успѣшности приготовленій къ побѣдоносному весеннему походу 1849 г. 14-го апрѣля рейхсратъ по его иниціативѣ объявилъ Венгрію независимой отъ Австріи и династіи Габсбурговъ державой; одновременно съ этимъ К. призванъ былъ на постъ отвѣтственнаго губернатора Венгріи и 5-го іюня торжественно вступилъ въ Пештъ, гдѣ отдался кипучей дѣятельности, изыскивая для Венгріи средства къ продолженію борьбы и стремясь регламентировать ея управленіе. По плану К. и Дембинскаго венгерская армія должна была раздѣлиться на 2 корпуса, съ назначеніемъ одному изъ нихъ вторгнуться въ австрійскую территорію, другому оперировать въ Галиціи, съ цѣлью до вмѣшательства Россіи распространить театръ войны за предѣлы Венгріи. Но этотъ планъ не осуществился вслѣдствіе оппозиціи Гергея, и первоначальныя побѣды венгровъ вскорѣ смѣнились пораженіями. К. все еще не терялъ вѣру въ силу своего народа и призвалъ венгровъ къ поголовному вооруженію, но это не спасло Пештъ отъ занятія австрійскими войсками, и администрація должна была перейти за Тейсъ. Оппозиція Гергея перешла въ открытое ослушаніе, и распри между руководителями ускорили гибель венгерскаго дѣла. Послѣ пораженія венгровъ при Темешварѣ Гергей присвоилъ себѣ диктатуру, и К., ошеломленный и уничтоженный, бѣжалъ въ Турцію, надѣясь пробраться оттуда въ Англію. Политическая роль К. этимъ окончилась. При несомнѣнномъ талантѣ оратора и агитатора, неутомимой энергіи и чистой, высокой привязанности къ своей родинѣ, К. грѣшилъ нѣкоторой нерѣшительностью, пристрастіемъ къ театральн. эффектамъ и утопичностью своихъ идей о пересозданіи Венгріи въ независимую могучую державу. Съ большимъ энтузіазмомъ привѣтствовали его прибытіе въ Англіи и Америкѣ, но, благодаря нерѣшительности и двусмысленности его поведенія, кредитъ К. упалъ, и онъ не игралъ уже никакой роли даже тогда, когда по амнистіи 1867 г. получилъ право возвратиться въ отечество. Въ настоящее время К. живетъ въ Туринѣ.

Кошъ 1) татарское слово, означающее военный станъ, казачій обозъ, лагерь. 2) К., названіе станицъ у запорожскихъ казаковъ.—*Кошевой атаманъ*, начальникъ станицы.

Кощей, въ древн. Россіи то же, что обозная прислуга.

Кощунство, язвительная насмѣшка, доказывающая полное неуваженіе къ правиламъ и обрядамъ христіанской церкви; наказывается тюремнымъ заключеніемъ отъ 4-хъ до 8-ми мѣсяцевъ или арестомъ, если не было намѣренія произвести соблазнъ или произошло по невѣжеству и пьянству.

Коэлло (Coello) 1) Алонзо Санхецъ, испанск. живописецъ, р. въ 1515 г., учился въ Римѣ, впослѣд. былъ придворн. художникомъ Филиппа II Испанскаго; ум. въ 1590 г. Лучшія его произведенія—портреты; при правильномъ и старательномъ рисункѣ, они поражаютъ жизненностью своего выраженія. Многочисленныя работы К. часто встрѣчаются въ Испаніи: таково изображеніе „дона Карлоса и донны Анны“, находящееся въ мадридской галлереѣ, „Бракосочетаніе св. Екатерины“—въ эскуріалѣ и др. 2) К., Клаудіо, знаменитый историческ. живописецъ XVII ст., послѣдній достойный представитель классическаго испанскаго искусства, р. въ 1621 г.; былъ придворнымъ живописцемъ и пользовался большимъ успѣхомъ, который былъ подорванъ появленіемъ Джіордано на поприщѣ испанскаго искусства; ум. въ 1693 г. Его лучшія религіозныя картины и фрески находятся въ августинской церкви въ Сарагоссѣ, въ старомъ мадридскомъ королевск. дворцѣ и въ эскуріалѣ.

Коэффиціентъ (матем.), въ алгебрѣ постоянная величина, на которую помножается перемѣнная или неизвѣстная величина. Напр., въ выраженіи $3x^2$, 3 есть коэффиціентъ x^2; если перемѣнная величина не имѣетъ передъ собой постояннаго множителя, то въ этомъ случаѣ К.$=1$.

Коютепекъ (Cojutepec), гор. на Санъ-Сальвадорѣ, въ Центр. Америкѣ, восточнѣе гор. Санъ-Сальвадора; 10 000 ж.; складочн. пунктъ англійск. товар.

Кояловичъ, Михаилъ Осиповичъ, извѣстный изслѣдователь по исторіи западной Россіи, окончилъ курсъ въ петербургской духовн. академіи, съ 1856 г. профессоръ русской исторіи въ петерб. духовной академіи, а впослѣдствіи—въ рижской и петербургской семинаріяхъ. Ум. въ 1891 г. Соч. К.: „Литовская церковная унія“, „Люблинская унія“, „Дневникъ Стефана Баторія“, „Лекціи по исторіи западной Россіи“. Кромѣ того, онъ написалъ массу небольшихъ брошюръ и рецензій.

Коялович-Вѣюкъ, Альбертъ, польск. лѣтописецъ XVII столѣт., род. въ троцкомъ воеводствѣ (нынѣ Ковенск. губерн.), въ 18-лѣтнемъ возрастѣ вступилъ въ іезуитск. орденъ, былъ учителемъ грамматики и риторики, затѣмъ философіи и богословія, ректоромъ виленской іезуитской коллегіи и, наконецъ, представителемъ литовск. іезуитовъ при папскомъ дворѣ. Во время своихъ путешествій К. пользовался для своихъ историч. работъ западными библіотеками и архивами. Ум. въ 1677 г. въ Вильнѣ. Важнѣйш. труды: „Historia Lithuana“; „Commentarius rerum gestarum per tempus rebellionis russicae, hoc est Cosacorum“, „De gestis contra Zaporovianos Cosacos“, „Przeklad pierwszych Kniag Tacyta“, „Rozmowa; teologa s przecivnikami wiary“.

Краалъ, деревня готтентотовъ и кафровъ.

Краббе, Николай Карловичъ, адмиралъ, род. въ 1814 г., съ 1837 г. участвовалъ въ битвахъ съ горцами; въ Крымскую войну былъ начальникомъ штаба въ эскадрѣ Серебрякова, съ 1861 г. управлялъ морскимъ министерствомъ, ум. въ 1876 г.

Краббъ (Crabbe), Джорджъ; по словамъ Байрона „самый серьезный и вмѣстѣ съ тѣмъ самый правдивый поэтъ дѣйствительной жизни“, род. въ 1754 г. въ городкѣ суффолькскаго графства Альдборо, дѣтство провелъ въ бѣдной семьѣ своего отца, помогая послѣднему въ рыбной ловлѣ и перетаскиваніи тюковъ, или бродя и играя на морскомъ берегу безъ всякаго призора. Элементарное образованіе К. получилъ въ очень плохой начальной школѣ, затѣмъ занимался медициной и хирур-

гей, но, по недостатку врачебной практики, едва могъ прокормить себя докторскимъ заработкомъ. Въ то-же время сознаніе своихъ творческихъ силъ и успѣхъ его первыхъ поэтическихъ произведеній въ кругу окрестной провинціальной интеллигенціи возбуждалъ въ душѣ молодаго поэта радужныя надежды на блестящее будущее и неодолимое влеченіе къ широкой дѣятельности, въ Лондонъ, центръ англійской умственной жизни. По пріѣздѣ своемъ въ столицу въ 1779 г. К. безъ средствъ и литературнаго имени долго боролся съ голодомъ и неизвѣстностью; оригинальная манера его творчества не внушала довѣрія издателямъ, и грустно окончились бы поиски К. за счастьемъ и славою, еслибы знакомство съ блестящимъ ораторомъ и вліятельнымъ государственнымъ человѣкомъ, Эдмундомъ Бэркомъ, и покровительство послѣдняго не провели въ печать его произведеній и не доставили ему обезпеченнаго положенія въ качествѣ приходскаго священника и домашняго капеллана въ замкѣ герцога Рутленда, Бэльвуаръ-Кастлѣ. Съ этого врем., совпадающ. съ самымъ концомъ XVIII в., начинается свѣтлая пора въ жизни К.: онъ женился на давно любимой особѣ, долго поджидавшей благопріятнаго поворота въ его матер. положеніи, и жизнь его мирно потекла, дѣлясь между поэтическим. трудами, доставлявшими К. все больш. извѣстность, благотворной и благотворительной дѣятельностью сельскаго пастора и тихими радостями семейной жизни. Въ 1814 г. смерть жены жестоко поразила поэта, въ перемѣнѣ мѣста искавшаго спасенія отъ мрачной меланхоліи безысходной тоски. Переведенный пасторомъ въ городъ Троубриджъ, К. дожилъ здѣсь свои ясные трудовые дни и ум. въ 1832 г., любимый и уважаемый всѣми за рѣдкое сочетаніе свѣтлаго ума съ чистымъ, отзывчивымъ сердцемъ. Важнѣйш. произведенія К.— поэмы „Кандидатъ на выборы“, „Библіотека“, „Деревня“, „Газета“, „Приходскіе списки“, „Мѣстечко“, „Повѣсти въ стихахъ“, „Сельскіе разсказы“. Реалистическая поэзія К., проникнутая грустнымъ тономъ и глубокой сердечностью, крайне простымъ яснымъ слогомъ рисуетъ картины сельскаго быта, придавая трогательный и живой интересъ даже несущественнымъ его подробностямъ и временами съ любовью останавливаясь на рельефныхъ мастерскихъ картинахъ природы. Избранн. мѣста см. въ сб. Н. В. Гербеля „Англійскіе поэты“, стр. 181–195.

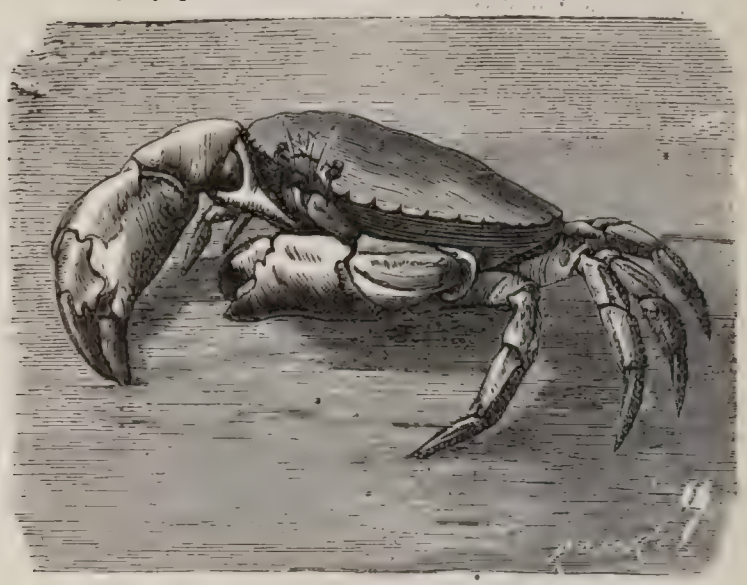

Краббъ обыкновенный.

Краббы, Cacer, отдѣлъ раковъ отряда десятиногихъ. Короткій пластинчатый хвостъ спрятанъ подъ широкую голово-грудь, покрытую отростками и шипами. Болѣе широкій хвостъ самокъ служитъ для ношенія яицъ при помощи отростковъ ногъ. Молодые К. отличаются отъ старыхъ длиннымъ хвостомъ, который съ возрастомъ укорачивается. Отдѣлъ К. подраздѣляется на 20 семействъ, изъ которыхъ вниманія заслуживаютъ: 1) семейство *четырехъ-угольныхъ или земляныхъ* К., Gecarcinus, съ четырехъ-угольною голово-грудью, живущихъ во влажныхъ лѣсахъ между кореньями деревьевъ или въ нарочно вырытыхъ норахъ по близости морей. Членъ этого семейства, *обыкновенный з. К.*, *турлюру*, C. ruricola, живущій на вестъ-Инд. о—вахъ, разъ въ годъ отправляется въ море для кладки яицъ; туземцами употребляется въ пищу. 2) Семейство *выкуплыхъ краббовъ*, характеризуется округленною голово-грудью, удлиненными клешнями и острыми шипами передняго края той части ноги, на которой прикрѣплена клешня. Принадлежащіе сюда виды: C. carcinus, съ 5 зубцами выдающагося лба, принадлежитъ къ самымъ обыкновеннымъ К. европейскихъ морей, употребляемымъ въ пищу въ большомъ количествѣ, и *настоящій К.*, C. pagurus, съ 3 зубцами выдающагося лба, водится у береговъ сѣвернаго моря. 3) Семейст. *треугольныхъ краббовъ* отличается треугольною формою тѣла и очень удлиненными ногами, при помощи которыхъ т. К. хорошо ползаютъ, но за то вовсе не плаваютъ. Къ этому сем. относится *большой морской паукъ* или *рогат. майя*, Maia squinado, съ мохнатымъ рыломъ и ногами, водится въ Средиземн. м. и въ сѣверн. европейск. моряхъ, достигаетъ 4—5 д. длины; употребляется въ пищу. 4) Семейство *круглыхъ краббовъ*, съ округленною голово-грудью и безъ выдающагося лба, населяетъ теплыя моря. Самый сѣверный представитель К., обитающій въ Средиз. морѣ, *стыдливый К.*, съ большими, гребневидными, сплюснутыми ногами. 5) Семейство *спиноногихъ К.* съ сильно отодвинутыми на спину ногами. Къ нему относящійся видъ, Dromia, водится въ Средиз. м. Его тѣло покрыто густыми волосами со впутанными въ нихъ растеніями и животными. На этихъ К. иногда живутъ губки, совершенно покрывающія спину, почему въ Италіи р. называютъ „facchino“ (носильщикъ тяжестей). 6) Семейство *отшельниковъ*, Paguriпa, отличается характерной организаціей. У нихъ голово-грудь, стебельки глазъ и клешни удлинены, двѣ послѣднія пары ногъ не доразвиты и снабжены когтями; хвостъ длинный, мѣшкообразный, мягкій, сверху покрытый твердыми пластинками. Незащищенное тѣло О. находитъ защиту въ опустѣлыхъ раковинахъ, въ которыхъ держится помощью заднихъ и хвостовыхъ ногъ, а также помощью при-

сосокъ. Многочисленные виды О. принадлежатъ къ сухопутнымъ животнымъ жаркаго климата, другія держатся на значительной глубинѣ океановъ.

Крабетъ (Crabeth), Диркъ и Ваутеръ, два брата, нидерландскіе живописцы второй половины XVI в.; имъ принадлежитъ знаменитая живопись на окнахъ каѳедральнаго собора въ нидерландск. городѣ Гаудѣ, представляющая подражаніе старинной итальянской живописи на стеклѣ, но уступающая послѣдней въ силѣ и выразительности красокъ.

Кравангъ, нидерланд. резидентство на западномъ берегу о. Явы (въ Азіи), 4994 кв. км., 325 367 ж.; табакъ, хлопчатая бумага, соляныя варницы по р. Таруму.

Кравковъ (Мѣшковъ), Иванъ, боярскій сынъ. По его мысли въ 1607 г., когда самозванецъ Илейка заперся въ Тулѣ и долго оборонялся, городъ былъ затопленъ водой и сдался.

Кравченко 1) бѣлоцерковный полковникъ, приверженецъ Выговскаго, который отправилъ его съ повинною къ царю, потомъ 4-й по порядку генеральный судья войска малороссійскаго и приверженецъ Юрія Хмельницкаго. 2) К., Павелъ Павловичъ, ген.-лейт., род. въ 1829 г., принималъ участіе въ дѣлахъ при окончательномъ покореніи Кавказа, въ русско-турецкую войну 1877 г. командовалъ войсками въ Сухумѣ и одной дивизіей подъ Эрзерумомъ; ум. въ 1889 г.

Кравчій, виночерпій, придворная должность въ древней Россіи, введенная въ 1514 г. и уничтоженная Петромъ В., состояла въ разливаніи и подаваніи царю кушанья. Въ К—іе избирались самые довѣрен. вельможи. Изъ К—ихъ жаловали въ бояре.

Краги (нѣм.), накладныя голенища съ пуговицами, кожаныя камаши.

Крагуевацъ, глав. городъ сербскаго округа К. (2524 кв. км., 127 028 ж.), на Лепеницѣ, 9083 ж., арсеналъ, пушечно-литейные заводы.

Крадокъ (Cradock), дивизія сѣверо-западной провинціи британской Капской колоніи въ южной Африкѣ, 8409 кв. км., 12 084 жит.—*Главный пунктъ К.* на Большой Рыбьей рѣкѣ, 1712 ж.

Краевики, Coreodes, семейство полужесткокрылыхъ насѣкомыхъ. Къ нему принадлежатъ сухопутные клопы, у которыхъ хоботковое влагалище состоитъ изъ 4 члениковъ, щитокъ не достигаетъ середины брюшка и лапки снабжены присосными подушечками. К. очень распространены по всему земному шару, но Америкѣ принадлежатъ наиболѣе крупные и красивые виды. Изъ нихъ красотою отличается *двулинейный посолъ*, Piactor bilineatus, металлически-блестящее зеленое тѣло кот. украшено желт. узорами и буро-черными надкрыльями.

Краевичъ, Константинъ Дмитріевичъ, преподаватель въ петербургскихъ учебныхъ заведеніяхъ и составитель учебниковъ по ариѳметикѣ, алгебрѣ, физикѣ и космографіи, написалъ также „Очеркъ спектральнаго анализа“ (1872 г.), составилъ „Каталогъ физическаго кабинета реальныхъ училищъ и гимназій“ (1877 г.).

Краевскій 1) Андрей Александровичъ, старѣйшій русскій журналистъ, род. въ 1810 г., по окончаніи курса въ московскомъ ун. былъ учителемъ въ одномъ изъ петерб. кадетскихъ корп. и состоялъ при редакціи „Журнала м—ва Нар. Прос.“, въ 1837 г. началъ издавать „Литературныя прибавленія къ „Русскому Инвалиду“, съ 1843 г. былъ помощн. редактора „Русск. Инвалида“, а потомъ редакторомъ его. Съ 1839 г. издавалъ „Отечественныя Записки“ и привлекъ къ участію въ нихъ лучшія силы русской литературы (Бѣлинскій, Тургеневъ, Достоевскій и др.); съ конца 40-хъ гг. успѣхъ „От. Зап.“ сталъ падать вслѣдствіе перехода выдающихся сотрудниковъ въ „Современникъ“, съ 1868 г., съ переходомъ „От. Зап.“ подъ редакцію Некрасова и до прекращ. ихъ въ 1884 г., онѣ вновь сосредоточили въ себѣ крупные литературные таланты. Съ 1852—1862 г. К. издавалъ „С.-Петербургскія Вѣдомости“, а съ 1863—1883 г. газ. „Голосъ“. Въ журнальномъ дѣлѣ К. былъ незамѣнимъ, какъ организаторъ, чуткій къ настроенію минуты. Ум. въ 1889 г. Соч.: „Царь Борисъ Годуновъ“ (1836 г.) и „Объ историческихъ таблицахъ В. А Жуковскаго“ (1836 г.). 2) К., Евгеній Андреевичъ, сынъ предыд., род. въ 1841 г., образованіе получилъ въ петерб. универ. по историко-филолог. фак., писалъ въ „Голосѣ“ фельетоны изъ иностранной жизни, воскресные фельетоны, политическія обозрѣнія и болѣе 15-ти лѣтъ завѣдывалъ политическимъ отдѣломъ этой газеты. ум. въ 1883 г.

Краеротики, Prostomum, родъ плоскихъ червей сем. трубко-желудковыхъ, отр. водовращалокъ. Маленькіе и подвижные виды этого рода населяютъ пруды, ямы и моря. На переднемъ заостренномъ концѣ ихъ тѣла находится выдвижной хоботокъ, служащій для пораженія добычи. На толстомъ заднемъ концѣ тѣла въ особомъ влагалищѣ помѣщается острый шипъ, который служитъ органомъ защиты. Мускулистый глоточный органъ, при надобности выступающій изъ ротоваго отверстія, употребляется для присасыванья къ микроскопическимъ ракамъ, добычѣ краеротиковъ.

Кража, тайное похищеніе чужаго движимаго имущества. Въ римскомъ правѣ подъ furtum разумѣлось не только похищеніе чужой, но вообще всякое незаконное присвоеніе какъ самой вещи, такъ и одного лишь пользованія или владѣнія ею, хотя бы вещь была и не чужая (f. rei ipsius, f. usus, f. possessionis); воръ, пойманный на мѣстѣ преступленія (f. manifestum), платилъ денежный штрафъ, въ 4 раза превышающій стоимость украденнаго (poena quadrupli); въ остальныхъ случаяхъ платился двойной штрафъ (poena dupli). По Русской Правдѣ К. также наказывалась денежною пенею; высшимъ размѣромъ наказанія („потокъ и разграбленіе“) облагалось конокрадство. По дѣйствующему рус. праву наказаніе за К. колеблется, смотря по цѣнности украденнаго, способу совершенія, личности преступника и т. д., отъ ареста и тѣлеснаго наказанія (по приговору волост. судовъ) до ссылки въ Сибирь на житье (члены воровской шайки) и даже на поселеніе (руководители шайки). См. ст. 38 Врем. прав. о вол. суд., 169—172 уст. о наказ. и 1644—1664 улож. о наказ.

Крайнскій или вендскій языкъ, см. лужицкій яз.

Край, околореберная часть говядины.

Крайенгоффъ, Корнелій Рудольфъ Теодоръ, нидерландскій генералъ и картографъ, род. въ 1758 г., изучалъ медицину и практиковалъ въ Амстердамѣ. Во время гражданскихъ смутъ въ Голландіи

въ 1795 г. перешелъ на сторону французовъ и, по желанію Пишегрю, взялъ на себя командованіе амстердамской гвардіей. Въ 1798 г. онъ сдѣлалъ карту сѣверныхъ нидерландскихъ провинцій, которая даже теперь принадлежитъ къ числу самыхъ точныхъ картъ этой мѣстности. Въ 1809 г., послѣ цѣлаго ряда возвышеній, король Людовикъ Наполеонъ назначилъ его воен. министромъ; въ 1815 г. получилъ баронское достоинство; ум. въ 1840 г.

Крайеръ 1) (Crayer), Гаспаръ де, нидерландскій живописецъ, р. въ 1584 г.; воспитанный подъ вліяніемъ школы Рафаэля ванъ Кокси, былъ однимъ изъ представителей брабантской школы живописи, представлявшей смѣсь итальянскаго стиля съ мѣстнымъ направленіемъ искусства; ум. въ 1669 г. Его работы, которыми переполнены церкви Гента, отличаются колоссальными размѣрами; ихъ много также въ Антверпенѣ, Мюнхенѣ и др. мѣст. Писалъ во вкусѣ Рубенса, далеко уступая ему въ совершенствѣ красокъ и жизненности композиціи. Главное его произведеніе „Святая Екатерина“ въ церкви св. Михаила, въ Гентѣ. 2) К., плоскодонное, трехмачтовое каботажное судно.

Крайна 1) (краина, граница), герцогство въ Австро-Венгріи, граничитъ съ Каринтіей, Штейермаркомъ, Кроаціей и Истріей; 10033 кв. км., 494912 ж. (большею ч. словаки католич. испов.; ок. 30000 нѣмц.); очень гориста (Карнійскіе и *К. Альпы*, съ вершиной Терглу въ 2856 м. в.), гор. Карстъ; орош. Савой и ея приток.; много озеръ (Чиркницкое, Вельдезское и др.); главныя занятія жителей: лѣсопромышленность (около $^1/_2$ земли покрыта лѣсами), горнодѣліе и произв. металлич. издѣлій, скотоводство ($^1/_3$ земли покр. лугами и пастбищ.), отчасти земледѣліе и винодѣліе; транзитная торговля. Глав. гор. Лайбахъ; въ немъ засѣдаетъ К. ландтагъ, состоящій (по конституціи 1861 г.) изъ 37 членовъ; въ австрійскій рейхстагъ К. посылаетъ 6 депутатовъ. К. первоначально принадлеж. къ Панноніи; съ 972 г. часть управлялась самостоят. маркграфами и въ 1245 г. перешла къ Австріи; въ 1364 г. перешла къ Австріи и другая ч., принадлежавшая Тиролю; въ 1809—13 гг. К. принадлеж. образованному Наполеономъ королевству Иллиріи въ вассальной зависимости отъ Франціи; затѣмъ, до 1849 г. управлялась какъ часть Иллиріи; съ 1849 г. управляется самостоятельно. 2) К., округъ въ сѣверо-восточной части Сербіи, на Дунаѣ, 3259 кв. км., 82529 ж. (большею частью румыны); глав. гор. Неготинъ. 3) К. (турецкая Кроація), сѣверо-западная часть Босніи, 8260 кв. км., 158224 ж. (большинство магометане).

Крайнбургъ, городъ въ австр. герцогствѣ Крайнѣ, на Савѣ, 2313 ж., замокъ Кизельштейнъ, нѣкогда резиденція маркграфовъ Крайны.

Крайова (Crajowa), глав. гор. румынскаго дистрикта Дольши (нѣкогда Малой Валахіи), близъ Шиля; 27 православныхъ церквей, 1 римско-кат., 1 протестантская и 3 синагоги; 40000 ж. (въ томъ числѣ 3000 католиковъ и 1800 евреевъ).

Край фонъ Крайова, Павелъ, баронъ, австрійскій фельдцейхмейстеръ, род. въ 1735 г. въ Кэсмаркѣ, въ Венгріи, въ 1754 г. поступилъ въ императорскую армію, принималъ участіе въ семилѣтней войнѣ; въ 1788—1789 гг. совершилъ походъ противъ турокъ и, по заключеніи мира въ 1790 г., былъ возведенъ въ санъ генералъ-маіора, получивъ при этомъ баронское достоинство; въ 1793—95 гг. сражался въ Нидерландахъ и на Рейнѣ. За несчастный гессенскій походъ 1797 г. былъ привлеченъ къ судебной отвѣтственности и присужденъ къ двухъ-недѣльному аресту. Въ 1799 г. онъ открылъ итальянскій походъ блестящими побѣдами при Леньяно и Маньяно и, получивъ приказаніе вести осаду Мантуи, не смотря на опасность со стороны приближавшагося франц. войска, продолжалъ осаду и спустя 2 мѣсяца принудилъ крѣпость къ сдачѣ. Въ 1800 г., въ качествѣ главнокомандующаго рейнской арміей, заступилъ мѣсто эрцгерцога Карла, но, потерпѣвъ пораженіе отъ Моро при Штокахѣ и Мэскирхѣ, долженъ былъ передать начальство надъ арміей эрцгерцогу Іоанну. К. ум. въ 1804 г. въ Пештѣ.

Крайхгау, сѣверо-зап. часть франконск. плоскогорья въ Баденѣ, прорѣзана *рѣкою Крайхъ* (68 км. д., прав. притокъ Рейна), образуетъ восточн. край рейнской долины, отъ Дурлаха до Гейдельберга.

Крайчій (по чешски—портной), прозвище основателя и патріарха чешской братск. общины Григорія. К. род. въ первой половинѣ XV вѣка, послѣ перваго обученія поступилъ въ монастырь, но вскорѣ вышелъ оттуда и жилъ ремесломъ портнаго. Личное знакомство съ однимъ изъ геніальнѣйш. философовъ того времени, Петромъ Хельчицкимъ, и глубокое вліяніе его идей, проникнутыхъ высокимъ духомъ истинныхъ послѣдователей первобытной апостольской церкви, привело К. къ мысли объ основаніи религіознаго братства, задавшагося цѣлью осуществить на практикѣ общественное устройство по началамъ первобытнаго христіанства. Община была основана въ 1457 г. въ Конвальдѣ. Не обладая широкимъ и основательнымъ научнымъ образованіемъ, К., тѣмъ не менѣе, имѣлъ весьма важное значеніе въ развитіи братск. общины; презирая преслѣдованія и пытки, К. явился первымъ организаторомъ общины, ввелъ между братьями весьма суровый уставъ, словомъ и перомъ ревностно распространялъ свои идеи и ум. въ 1474 г., оставивъ много сочиненій о христіанской морали, въ значительной части утраченныхъ.

Кракатуа, Кракатауа, маленькій островъ въ Зундскомъ проливѣ съ вулканомъ въ 859 м. в., отъ изверженія котораго часть острова исчезла подъ водою, а селенія близъ пролива почти всѣ разрушены

Краковское озеро, въ Мекленбургъ-Шверинѣ въ Векдск. окр.; 11 км. дл., 6 км. шир.

Краковъ, глав. гор. *округа К.* (137846 ж.), въ Галиціи, на Вислѣ; укрѣпленный арсеналъ, соборъ съ гробницами польск. королей, университетъ (основ. въ 1364 г.), академія наукъ (1872 г.); суконныя фабрики, кожевенное производство, соляныя залежи, каменноугольныя копи; значит. торговля; 66095 ж. (около 20000 евреевъ). К., какъ полагаютъ, основ. польскимъ княземъ Кракусомъ около 700 г.; съ 1320—1609 г., былъ столицей, съ 1609 г. мѣстомъ коронованія польск. королей; въ 1795 г. перешелъ къ Австріи, въ 1809 г. къ Варшавскому герцогству; съ 1815 г., по постанов. Вѣнскаго конгресса, составлялъ вмѣстѣ съ неболь-

шой областью *республику К.* (1220 кв. км., 140000 ж.); здѣсь былъ главн. складочн. пунктъ оружія во время польск. возстанія 1846 г.; въ томъ же году перешелъ къ Австріи и съ 1849 г. составл. часть Галиціи.

Краковъ, Георгъ, саксонскій юристъ и политикъ, род. въ 1525 г., былъ близкимъ другомъ Меланхтона. Въ качествѣ довѣреннаго совѣтника курфюрста Августа принималъ большое участіе въ законодательной дѣятельности послѣдняго. Подъ конецъ жизни К. былъ обвиненъ въ тайномъ кальвинизмѣ и ум. въ тюрьмѣ въ 1575 г.

Краковякъ, польск. національн. танецъ въ окрестностяхъ Кракова; музыка его состоитъ въ двукратномъ или многократномъ повтореніи 8 тактовъ, съ размѣромъ въ $^3/_4$ такта, съ своеобразными ритмическими пресѣченіями, и сопровождается пѣніемъ короткой пѣсни (двустишія), носящей тоже названіе К.; танцующіе при этомъ отбиваютъ тактъ подкованными каблуками своихъ сапогъ. Усовершенствованный К., подъ назван. „cracovienne“, введенъ въ употребленіе на сценѣ и въ обществ. собран.

Кракусы, легкая польская конница, учрежденная генераломъ Ушинскимъ въ 1812 г. и названная такъ въ честь миѳологическаго польскаго князя Кракуса; въ 1830 г. названіе было распространено на всѣ конные отряды польскихъ мятежн. войскъ.

Кралёва гола, вершина въ горахъ Татра, въ Венгріи, 1942 м. в.

Краледворская рукопись, открытые въ сентябрѣ 1817 г. на чердакѣ церковной башни въ городкѣ Краловѣ-Дворѣ (Königinhof) извѣстнымъ чешскимъ ученымъ Вячеславомъ Ганкою 12 листковъ пергамента, мелко и красиво исписанныхъ и представляющихъ только отрывки обширной первоначальной рукоп., конецъ 25, 26-ую, 27-ую и начало 28-й гл. ея 3-ей книги. Время написанія рукописи чешскіе палеографы отнесли къ 1290—1310 г. Текстъ содержитъ 6 большихъ поэмъ и 8 мелкихъ стихотвореній, принадлежащихъ разнымъ эпохамъ народно-національнаго эпоса и лирики. Къ древнѣйшей полу-языческой эпохѣ относятся: эпич. поэма „Забой и Славой“, повѣствующая объ освобожденіи Чехіи отъ какого-то иноземнаго короля двумя героями этого имени; „Честмиръ и Влаславъ“, разсказывающ. объ исторически засвидѣтельствов. пораженіи луцк. князя Властислава чешск. воеводой Честмиромъ въ XI в.; „Яромиръ и Ольдрихъ“, воспѣвающ. освобожденіе чеховъ отъ польскаго владычества въ 1004 г.; „Олень“, поэтич. картина смерти предательски убитаго юноши, прекрасная лирическая пѣсня, привлекающая живой символикой природы и таинственнымъ, мистическимъ колоритомъ. Къ позднѣйшимъ частямъ рукописи относятся: эпич. поэма „О пораженіи саксонцевъ“ (въ 1203 г.), въ котор. уже видны слѣды искусственнаго творчества и сочетаніе эпическаго элемента съ лиризмомъ; „Людиша и Люборъ“, описаніе древне-чешскаго турнира; „Ярославъ“, воспѣв. историч. побѣду Ярослава Штернбергскаго надъ татарами при Ольмюцѣ въ 1241 г. и содержащая еще болѣе рѣзкія черты искусственности и слѣды вліянія средне-вѣковаго романтизма; „Збигонь“, эпическ. повѣствованіе, проникнутое лиризмомъ позднѣйшаго тона. Мелкія стихотворенія—„Ягоды“, „Роза“, „Кукушка“, „Жаворонокъ“, „Вѣнокъ“, вѣроятно, занесены въ рукопись непосредственно изъ репертуара народной пѣсни и обладаютъ общими чертами, свойственными славянской народной поэзіи и понынѣ. Обнародованіе К. Р., открывающей широкіе и далекіе горизонты славянской старины, имѣло глубокое научное и національное вліяніе на развитіе идей объ обще-славянскомъ единствѣ, объ исконныхъ особенностяхъ славянск. національн. характера, культуры и общественнаго строя. Въ 50-хъ годахъ ученые: Бюдингеръ, Фейфаликъ и Шембера высказали сомнѣніе въ подлинности рукописи и сочли ее поддѣлкой В. Ганки, мотивированной національн. гордостью. Съ той поры разгорѣлся научный споръ, принимавшій временами весьма рѣзкій характеръ, создавшій цѣлую обширную литературу нападенія и защиты съ литературной, исторической, палеографической и эстетической точекъ зрѣнія и остающійся нерѣшеннымъ до настоящаго времени. Русскій стихотворный переводъ рукописи—Н. Берга (Москва, 1846 г.).

Кралингенъ, община въ нидерланд. пров. Южная Голландія, сѣверо-восточное предмѣстье Роттердама, на Маасѣ, 12321 ж., значительная фабричная промышленность.

Краль, Янко, словенскій поэтъ, род. ок. 1824 г., образованіе получилъ въ пресбургскомъ лицеѣ, затѣмъ короткое время служилъ въ адвокатской канцеляріи въ Пештѣ, но оставилъ юридич. занятія, мало соотвѣтствовавшія его живому и своеобразному характеру, и сталъ вести крайне фантастичный и бродячій образъ жизни, живя то въ уединенныхъ пустыняхъ Карпатъ, то блуждая по Бессарабіи. Съ такими странностями въ личности К. соединялся несомнѣнный поэтическій талантъ и обширное образованіе, основанное на прекрасномъ знакомствѣ съ иностран. языками и литературами. Стихотворенія К., привлекательныя простотою народнаго склада и горячей любовью къ своему племени, рѣдко достигали печати и сохранились частью въ народной памяти, частью въ моравскихъ и словенскихъ періодич. изданіяхъ, особенно въ журн. „Нитра“. Среди своихъ скитаній К. не совсѣмъ утратилъ связь съ лучшими представителями современной ему литературы: Колларъ, Штуръ и другіе писатели весьма охотно посѣщали его, если случалось узнать о его мѣстопребываніи. Въ послѣдній разъ К. жилъ у своихъ знакомыхъ на Моравѣ и вслѣдъ затѣмъ исчезъ безслѣдно.

Крамбамбули (славян.), первоначально данцигская вишневая наливка; впослѣдствіи у буршей названіе спиртныхъ напитковъ вообще.

Крамеріусъ, Вацлавъ Матвѣй, представитель кружка патріотическихъ чешскихъ писателей, первыхъ предвозвѣстниковъ національнаго возрожденія, возникшаго въ концѣ XVIII столѣт. и усердно работавшаго надъ возстановленіемъ родной литературы, род. въ 1759 г. въ Клатовѣ, ум. въ 1808 г. въ Прагѣ, гдѣ имѣлъ книжн. магазинъ. К. извѣстенъ, какъ авторъ и издатель занимательныхъ и поучительныхъ книгъ для народнаго чтенія, между которыми особенн. вниманія заслуживаютъ: „Arabeski“, „Zdenek ze Zasmuk“, „Hrabe z Rozmberka“, „Obnovený Ezop“, „Historické wypsaní Indie“, „Mladší Robinson“. Наряду съ этимъ К. занимался изда-

нѣмъ старинныхъ памятниковъ чешской литературы, напр., „Хроники о началѣ земли чешской и первыхъ ея обывателяхъ“ хрониста XVI в. Мартина Кутена и „Приключеній Вацлава Вростислава“, интересное описаніе пребыванія въ Константинополѣ чешск. дворянина XVI в. Вростислава и его трехлѣтняго заключенія въ страшной турецкой тюрьмѣ, составленное имъ самимъ.

Крамеръ 1) Бенедиктъ Бенед., коммерціи сов., первый учредитель акціонернаго общ. для сооруженія желѣзн. дороги въ Павловскъ; род. въ 1768 г., ум. въ 1849 г. 2) К., Габріель, извѣстный женевскій математикъ, род. въ 1704 г. Его сочиненіе „Введеніе въ анализъ алгебраическихъ кривыхъ“ (Introduction a l'analyse de lignes courbes algébriques) до сихъ поръ пользуется извѣстностью, а въ свое время составило эпоху въ наукѣ. 3) К., Іоганнъ Андреасъ, извѣстн. нѣмецкій проповѣдникъ и поэтъ, р. въ 1723 г.; свою дѣятельность на почвѣ духовнаго краснорѣчія началъ въ 1748 г., былъ придворнымъ проповѣдникомъ въ Кведлинбургѣ и Копенгагенѣ, гдѣ въ 1765 г. занялъ каѳедру теологіи; съ 1774 г. былъ профес. въ Килѣ, ум. въ 1788 г. Основалъ школу гомилетики и первую учительскую семинарію въ герцогствѣ Шлезвигъ-Гольштейнъ, издалъ усовершенствованный катехизисъ и новый сборникъ церковныхъ пѣсенъ, въ составъ котораго вошли его собственныя духовныя пѣсни; лучш. его произведенія: „Сборникъ стихотвореній“ и посмертныя стихотворенія. 4) К., Іоганнъ Баптистъ, нѣмецкій піанистъ и композиторъ, р. въ 1771 г.; изучалъ сначала музыку подъ руководствомъ своего отца, скрипача Вильгельма К., былъ впослѣд. ученикомъ Клементи и усовершенствовалъ свой музыкальный вкусъ изученіемъ твореній Баха и Генделя; былъ другомъ Гайдна; какъ музыкантъ, пользовался большимъ одобреніемъ со стороны Бетховена; ум. въ 1858 г. Его этюды для фортепьяно по признанію всего музыкальнаго міра могутъ быть положены въ основаніе изученія фортепьянной игры, благодаря рѣдкому соединенію цѣлесообразныхъ пріемовъ для развитія техники съ истинно-музыкальнымъ содержаніемъ; писалъ также сонаты, концерты, дуэты и друг. произведенія камерной музыки. 5) К., Карлъ Готлобъ, плодовитый нѣмецк. романистъ, пользовавшійся въ свое время большой популярностью, р. въ 1758 г.; въ молодости изучалъ лѣсоводство и богословіе; съ 1795 г. былъ преподавателемъ въ лѣсной академіи въ Дрейсигакерѣ, близъ Мейнингена, ум. въ 1817 г. Извѣстенъ, какъ авторъ многихъ страшныхъ исторій изъ рыцарскаго и разбойничьяго міра; лучш. его романъ „Жизнь, убѣжденія и странныя приключенія странствующаго механика Эразма Шлейхера“. 6) К., Карлъ Эдуардъ, ботаникъ, р. въ 1831 г. въ Цюрихѣ, съ 1861 г. проф. ботаники въ тамошнемъ политехникумѣ, основалъ ботанико-физіологическій институтъ съ садомъ и оранжереей; съ 1880 г. профес. университета и директоръ ботаническаго сада. Нап. „Pflanzenphysiologische Untersuchungen“ (съ Негели); „Untersuchungen über die Ceramiaceen“; „Bildungsabweichungen bei einigen wichtigen Pflanzenfamilien“; „Fossile Hölzer der arktischen Zone“ и др. 7) К., Карлъ Фридрихъ, сынъ К., 3) нѣмецк. писатель, р. въ 1752 г., получилъ образованіе въ Геттингенѣ, гдѣ былъ членомъ Гайнбунда (кружка молодыхъ нѣмецкихъ поэтовъ, основ. въ 1772 г.); съ 1775 года былъ профес. греческ. и вост. языковъ въ Килѣ; въ 1794 г., лишен. каѳедры, поселился въ Парижѣ, гдѣ пытался заняться книжной торговлей, потерпѣлъ неудачу и жилъ исключительно литературн. трудомъ; ум. въ 1807 г. Написалъ: „Клопштокъ, онъ и о немъ“, „Краткій очеркъ исторіи французск. музыки“ и др.; извѣстенъ также, какъ переводчикъ съ нѣмецк. на французск. яз. (Клопштока, Шиллера) и обратно.

Крамола (древн.-русск.), возмущеніе, измѣна.

Крамповать, придавать шерстянымъ тканямъ лоскъ, шелковистость, наводить ворсу.

Крамская, Софья Ивановна, художница-любитель, дочь и ученица покойнаго академика И. Н. К., извѣстна, какъ экспонентка академич. выставокъ, этюдомъ русскаго боярина, старика, портретомъ О. П. Ковалевской и проч.

Крамской, Иванъ Николаевичъ, одинъ изъ самыхъ талантливыхъ и плодовитыхъ представителей новѣйшей русской живописи, род. въ 1837 г. въ слободѣ Воронежск. губерніи, Новой-Сошнѣ, элементарное образованіе получилъ въ острогожскомъ уѣздн. училищѣ. Безъ средствъ и руководителей, добывая кусокъ хлѣба упорнымъ трудомъ, не имѣвшимъ ничего общаго съ артистическими стремленіями талантливаго юноши, К. усердно работалъ надъ пополненіемъ своего недостаточнаго образованія усиленнымъ чтеніемъ и занимался рисованіемъ, терпѣливо выжидая удобнаго случая, чтобы выбраться изъ захолустной слободы и поступить въ академію. Мечты эти осуществились въ 1856 г., когда К. на скудныя сбереженія отъ фотографск. работы поступилъ въ классъ проф. А. Т. Маркова. К. быстро выдѣлился изъ общей массы товарищей какъ несомнѣннымъ талантомъ, такъ и развитіемъ, энергіей и предпріимчивостью и являлся душою избраннаго кружка академической молодежи, изъ котораго вышло много талантливыхъ русск. художниковъ (Кенигъ, К. Е. Маковскій, Корзухинъ, Песковъ и проч.) По окончаніи курса для К. наступила пора многосторонней и плодотворной дѣятельности въ качествѣ руководителя основанной имъ петерб. артели художниковъ, преподавателя петерб. рисовальной школы, плодовитаго портретиста и историч. живописца, часто украшавшаго русск. и иностранн. художествен. выставки своими прекрасными произведеніями. К. ум. въ 1887 г. въ Спб. Дѣятельность К. навсегда останется памятной въ истор. русск. новѣйшей живописи; его портреты и историч. картины могутъ служить образцами глубокаго пониманія натуры, рѣдкаго умѣнія подмѣтить и передать даже самыя мелкія индивидуальныя черты личности и характера, основательнаго изученія темы и добросовѣстнаго отношенія къ ней. Изъ 780 произведеній К. особеннаго вниманія заслуживаютъ: „Русалки“, „Христосъ въ пустынѣ“, неоконченн. монументальное произведеніе „Радуйся, царь Іудейскій!“, голова Саваоѳа съ голубемъ, Христосъ, 4 апостола въ храмѣ Спасителя въ Москвѣ, „Богъ Отецъ“ въ петрозаводской церкви, почитающійся образцомъ церковной живописи, портреты М. К. Клодта, Гончарова, Григоровича, графа Л. Н. Толстаго, проф. Гуна, проф. С. П. Боткина и пр.

Кранахъ старшій.

Кранахъ (Cranach) 1) Лука (старшій), собственно Лука Мюллеръ, знаменитый живописецъ саксонской школы, род. въ 1472 г.; свое имя К., подъ кот. онъ извѣстенъ въ исторіи живописи, получилъ отъ роднаго города Кронаха (Kronach), въ верхней Франконіи. О перв. періодѣ его жизни и дѣятельности не сохранилось свѣдѣній; извѣстно только, что онъ былъ ученикомъ своего отца; въ 1504 г. К. былъ придворнымъ живописцемъ саксонскаго курфюрста Фридриха Мудраго, и съ этого времени начинается его необыкновенно плодовитая дѣятельность во всѣхъ отрасляхъ живописи; пользуясь большимъ почетомъ среди своихъ согражданъ, онъ съ 1537 г. по 1544 г. былъ виттенберг. бюргермейстеромъ; находился въ дружес. отношеніяхъ съ саксонскими курфюрстами, а также съ Лютеромъ и Меланхтономъ и принималъ дѣятельное участіе въ реформаціонномъ движеніи, жестоко бичуя папство направленными противъ него картинами и гравюрами; благодаря сношеніямъ съ реформаторами и необыкнов. плодовитости своей кисти, пользовался громадной популярностью въ Германіи; ум. въ 1553 г. Лучшія его картины, весьма разнообразныя по содержанію, отличаются оригинальной прелестью и наивнымъ лукавствомъ; его краски ярки и хорошо сохранились, контуры опредѣлены, подробности мастерски выписаны. Зато рисунокъ К. часто неправиленъ; мелочная тщательность въ изображеніи подробностей, иногда даже нѣкоторое подчеркиваніе—ихъ, отвлекаютъ все его вниманіе и мѣшаютъ болѣе широкому пониманію красоты формы. Но главн. недостатокъ художника заключается въ узкомъ, можно сказать, мѣщанскомъ кругозорѣ: ему недоступны возвышенные сюжеты, для нихъ у него не хватаетъ необходимаго полета мысли и фантазіи; въ своихъ женскихъ типахъ онъ все возвращается къ одному и тому же женскому облику, миловидному и наивному, красивому въ вульгарномъ смыслѣ, но не удовлетворяющему высшему понятію о красотѣ. Его мужскіе типы отличаются часто отталкивающимъ безобразіемъ, иногда даже каррикатурностью (въ картинѣ: „Грѣшница передъ Христомъ“). Но старательность выписки обусловливаетъ заслуги К. на почвѣ портретной живописи; хороши также его небольшія забавныя картинки миѳологич. содержанія, представляющія нѣчто въ родѣ наивно-разсказанныхъ средневѣковыхъ сказокъ („Märchen“) и особенно удачныя въ соединеніи съ пейзажемъ. Кромѣ того, К. занимался гравированіемъ на мѣди (три портрета Лютера, „Покаяніе св. Хризостома“ и др.) и изготовленіемъ отличныхъ рисунковъ для рѣзьбы на деревѣ. Онъ извѣстенъ также, какъ превосходный миніатюристъ и размалевщикъ (его работы: саксонскій гербъ въ іенскомъ университетѣ, великолѣпн. сборникъ миніатюръ, изображающихъ турниры Іоанна Фридриха, и др.). Его картины, писанныя масляными красками, рѣдко встрѣчаются внѣ Германіи; ихъ особенно много въ Саксоніи, саксонскихъ герцогствахъ и Баваріи. Онѣ обыкновенно подписаны монограммой, составленной изъ буквъ L. и C., или гербомъ художника (змѣя съ крыльями дракона, съ кольцомъ въ пасти). Произведенія его часто смѣшиваются съ работами его учениковъ, вполнѣ усвоившихъ особенности кисти учителя. Главн. его произведеніемъ считается напрестольный образъ въ городской церкви, въ Веймарѣ, доконченный сыномъ его Лукою К. (младшимъ). Изъ числа значительнѣйшихъ его работъ, разсѣянныхъ по различнымъ городамъ и художественнымъ музеямъ, назовемъ слѣдующія: рядъ „Страстей Господнихъ“, „Аполлонъ и Діана“, портретъ Альбрехта, курфюрста майнцскаго и др., въ берлинскомъ музеѣ; „Адамъ и Ева“, „Лѣсные великаны и карлики“, много портретовъ, въ томъ числѣ портретъ художника и др., въ дрезденской галлереѣ; очень удачное изображеніе Богоматери съ Младенцемъ въ соборной церкви, въ Глогау; „Умирающій“, въ лейпцигск. музеѣ; „Моисей и Ааронъ со скрижалями завѣта“, „Лукреція“, портреты Лютера, Меланхтона и Фридриха Мудраго, въ мюнхенской галлереѣ; „Грѣхопаденіе и избавленіе человѣка“, въ пражской галлереѣ; „Поклоненіе волхвовъ“, „Старикъ, надѣвающій кольцо на руку молоденькой дѣвушки“, въ вѣнской галлереѣ; „Венера и Купидонъ“, въ петерб. эрмитажѣ. 2) К., Лука (младшій), живописецъ, сынъ и ученикъ предыдущаго, р. въ 1515 г. Унаслѣдовалъ всѣ особенности и недостатки художественной манеры своего отца. Работы его, находящіяся въ Дрезденѣ, Веймарѣ и др. мѣст., долго приписывались К. старшему; ум. въ 1586 г.

Кранбрукъ, Гаторнъ Гарди, виконтъ, консервативный англійскій политикъ, род. въ 1814 г., съ 1856 г. членъ парламента, съ 1867—68 г. министръ внутр. дѣлъ, въ 1874 г. военн. мин., съ 1878—80 г. статсъ-секретарь Индіи, въ 1885 г. канцлеръ герцогства Ланкастерскаго, съ іюля 1886 г. президентъ тайнаго совѣта.

Кранзакъ, мѣстечко во франц. департам. Авейронъ, до 733 жит.; минеральные источники.

Кранидіонъ, гор. въ греч. номархіи Арголисъ и Коринѳъ, 6705 ж.; въ 1823 г. здѣсь засѣдалъ греческій сенатъ.

Кранихфельдъ, городъ въ Тюрингенѣ, раздѣленный между Саксенъ-Веймаромъ и Саксенъ-Мейнингеномъ, на Ильмѣ, съ двумя дворцами; нѣкогда особое графство; 1756 ж.

Краніологія (отъ греч. Kranion, черепъ), ученіе о человѣческомъ черепѣ примѣнительно къ его раз-

..ѣрамъ, основанное на принятой антропологами системѣ его измѣренія (*краніометріи*); въ тѣхъ случаяхъ, когда пытается опредѣлить на основ. формы черепа умственныя и нравственныя особенности человѣка, она назыв. также *краніоскопіей* или френологіей (см. это слово).

Кранкенгейль, минеральныя воды (іодистыя) въ баварс. пров. Верх. Баваріи, окр. Тёльцъ

Кранмеръ, Томасъ, архіепископъ кэнтерберійскій, реформаторъ англиканской церкви, род. въ 1489 г., изучалъ богословіе въ Кембриджѣ, впослѣдствіи былъ тамъ же професс. богословія; въ 1528 году въ вопросѣ о разводѣ Генриха VIII съ Екатериной Аррагонской принялъ сторону короля и получилъ мѣсто канцлера, а въ 1532 г. назначенъ архіеп. кэнтерберійскимъ; по его совѣту Генрихъ VIII, въ отвѣтъ на папское проклятіе за самовольный разводъ, объявилъ себя въ 1534 г. „единственнымъ свѣтскимъ и духовнымъ владыкой своего государства", что послужило первымъ шагомъ къ отдѣленію Англіи отъ папскаго престола и къ образованію особой такъ-назыв. англиканской реформаторской церкви. При Эдуардѣ VI Кранмеръ много содѣйствовалъ распространенію въ Англіи реформаціонныхъ идей, вызвавъ изъ Германіи даровитыхъ богослововъ-кальвинистовъ Мартина Буцера и Петра Мартира. Съ восшествіемъ на престолъ королевы Маріи, ревностн. католички, К. подвергся опалѣ и былъ сожженъ на кострѣ въ 1556 г. К. извѣстенъ еще, какъ переводчикъ библіи на англ. яз.

Кранцитъ, аморфный минералъ, бураго или чернаго цв., мягкій въ свѣжемъ состояніи и твердѣющій на воздухѣ, плавящійся при 225° С., а при 300° дающій вонючее масло, состоящее изъ углерода, водорода и кислорода; съ концентрированною сѣрною кислотою даетъ красновато-бурую жидкость, наход. бл. Бернбурга въ Ангальтскомъ герцогствѣ.

Кранцъ, деревня въ прусск. пров. Кёнигсбергъ окр. Фишгаузенъ, на сѣверномъ берегу Замланда, въ 32 км. къ сѣв. отъ Кёнигсберга, 1096 жит.; морскія купанья.

Кранцы (морск.) 1) вмѣстилище для ядеръ. 2) К., геометрическія формы, въ которыхъ укладываются кучи ядеръ. 3) К., веревочная обшивка бортовъ гребнаго судна.

Кранъ 1) въ трубопроводахъ различныхъ конструкцій—аппаратъ для произвольнаго уменьшенія поперечнаго сѣченія трубы, для выпусканія жидкости изъ трубопроводовъ или изъ сосудовъ; состоитъ изъ коробки и пробки. По своему назначенію краны бываютъ пропускные, водоразборные, пожарные, газовые и т. п. Иногда краны бываютъ 2, 3 и 4-хъ ходовые. У этихъ К. въ коробкѣ и пробкѣ имѣется по 2, 3 или 4 проходныхъ отверстій и ихъ можно соединять по желанію. 2) К., подъемная машина, см. это сл. 3) К. (гецаръ), персидская серебряная монета, вѣсомъ въ $4_{,781}$ гр., содержащая $^{960}/_{1000}$ чист. серебра и равная $0_{,976}$ прусск. марокъ, нѣсколько больше 1 франка.

Краонъ (Craonne), мѣстечко во франц. Энскомъ департам., на юго-востокъ отъ Лаона; здѣсь въ 1814 г. произошла битва между Наполеономъ I и Сѣверной союзной арміей.

Крапива глухая, бѣлая, Lamium album, видъ растенія сем. губоцвѣтныхъ. Растеніе съ длинными подземными побѣгами, сердцевидными, пильчатыми листьями и изжелта бѣлымъ цвѣткомъ, нижняя губа котораго покрыта зеленоватыми крапинками, а верхняя имѣетъ длинныя рѣснички; ростетъ въ средней Европѣ, преимущ. на черноземн. почвѣ.

Крапивна, уѣздн. гор. Тульской губ., на возвышен. лѣв. берегу р. Плавы, близь впаденія ея въ Упу; 1764 ж. К. упоминается въ первый разъ въ 1571 г. при Іоаннѣ Грозномъ; въ 1587 г. была выжжена крымскими татарами, въ 1607 г. занята войсками Шуйскаго.—*К. уѣздъ*, въ средней части г-іи, 1923,2 кв. в., 98422 ж.; поверхн. возвышенная, волнистая, почва въ сѣв. ч. уѣзда суглинистая, въ южной—черноземная; значит. скопленіе желѣзной руды; рѣки принадлеж. къ сист. р. Оки (Упа съ Плавою и Соловою). Глав. занятія жителей: земледѣліе (хлѣбъ и конопля, также свекловица, въ большихъ размѣрахъ идетъ на свеклосахарн. зав.), пчеловодство, фабрич. и заводская дѣятельность.

Крапивная сыпь, жгучка (Urticaria), скоротечное сывороточное пропотѣніе кожныхъ сосочковъ, болѣзнь кожи, состоящая въ появленіи въ ней бѣлыхъ, иногда окруженныхъ краснымъ ободочкомъ возвышеній, напоминающихъ какъ по внѣшнему виду, такъ и по сопровождающему ихъ чувству жженія и зуда—ужаленіе крапивой; болѣзнь иногда сопровождается легкой лихорадкой (*крапивная лихорадка*) и часто проходитъ безъ всякаго лѣченія. Причины: раздраженіе кожи, у нѣкоторыхъ лицъ употребленіе въ пищу раковъ, земляники и др. веществъ, а также особая субъективная раздражительность кожи. Врачебныя средства: холодныя ванны, обмываніе тѣла разведенными кислотами, слабительное, легкая удобоваримая пища; при лихорадкѣ—хининъ.

Крапивники, Troglodytae, семейство пѣвчихъ птицъ, къ которому принадлежатъ маленькія, плотно сложенныя птички, съ короткими крыльями и хвостомъ и очень обильнымъ опереніемъ. Клювъ короткій, тонкій, шиловидный, сжатый съ боковъ, ноги слабыя и короткопалыя, крылья короткія, закругленныя, основной цвѣтъ оперенія красновато-бурый съ черноватымъ узоромъ изъ черточекъ и полосокъ. К. живутъ въ Европѣ, Азіи и Америкѣ, гдѣ обыкновенно населяютъ мѣстности, богатыя кустарниками и водами, но встрѣчаются и въ глубинѣ лѣсовъ, въ садахъ, по берегамъ рѣкъ и въ скалахъ горъ. Летаютъ дурно, но хорошо прыгаютъ и лазятъ по деревьямъ, охотясь за насѣкомыми, пауками или собирая ягоды. Гнѣздятся, приспособляясь къ мѣсту, высоко въ вѣтвяхъ деревьевъ, на самой землѣ, въ отверстіяхъ стволовъ, скалъ и стѣнъ, подъ корнями и въ пняхъ, пользуясь матеріаломъ, смотря по свойству окрестностей. При благопріятныхъ обстоятельствахъ размножаются 2 раза въ годъ, причемъ каждая кладка состоитъ изъ 6 — 8 кругловатыхъ желтовато-бѣлыхъ яицъ съ красными точечками, и высиживанье продолжается въ теченіи 13 дней. Всѣ виды К. отличаются искуснымъ пѣньемъ. У насъ наибольшею извѣстностью и любовью пользуется *снѣжный, зимній, крапивный К.* или *лазутчикъ*, T. parvulus, дл. до 4 д., отличающійся ржаво-бурымъ опереніемъ въ черноватыхъ поперечныхъ полосахъ, красно-бурымъ хвостомъ и красновато-сѣрыми ногами и клювомъ.

Наиболѣе распространенный въ Америкѣ видъ, *К. американскій*, Thryothorus ludovicianus, дл. въ 5 д., отличается краснобурымъ въ темныхъ поперечныхъ полосахъ опереніемъ сверху и бѣлымъ снизу, сѣробурыми глазами и сѣро-роговымъ клювомъ; водится въ Соединенныхъ Штатахъ повсюду; кладетъ красновато-бѣлыя яйца въ пепельно-сѣрыхъ пятнахъ. Южно-американскій видъ, *К. пѣвчій, флейтщикъ*, Cyphorinus cantans, дл. въ 5 д., отличается умѣренно длиннымъ хвостомъ, длинными пальцами, очень большими когтями, красновато-бурымъ опереніемъ верхней части, свѣтло-ржаво-краснымъ передней и бѣловато-желтымъ нижней части тѣла. К. п. живетъ обществами, перелетая изъ куста въ кустъ и подбирая насѣкомыхъ и ягоды, поетъ передъ разсвѣтомъ и умолкаетъ на день.

Крапивница, Vanessa urticae, дневная бабочка группы нимфалидъ. Очень обыкновенная бабочка свѣтло-желтаго, а у корней крыльевъ чернаго цв., на переднихъ крыльяхъ съ 9 черными и однимъ бѣловатымъ пятномъ и чернымъ каймовымъ бинтомъ. Ея черная гусеница, покрытая шипами, живетъ на крапивѣ.

Крапивные органы, бородавки, замѣчаемыя на поверхности кожи многихъ медузъ; они состоятъ изъ овальнаго пузырька, внутри котораго лежитъ спирально свернутая нить; животное во время нападенія выпускаетъ нити и производитъ ими пораженія, вызывающія сильное жженіе.

Крапивныя, Urticaceae, сем. растеній отр. крапивоцвѣтныхъ (см. это сл.) Травы и кустарники эт. семейства покрыты колючими или жгучими волосками, содержащими муравьиную кислоту; имѣютъ однодомные или двудомные, мелкіе, зеленые, 4-раздѣльные цвѣты, расположенные въ головкахъ или кистяхъ. Мужскіе цвѣты им. по 4 тычинки, а женскіе—сидячее, кистевидное рыльце и 1-гнѣздную завязь, развивающуюся впослѣдствіи въ 1-гнѣздный и 1-сѣмянный плодъ-орѣшекъ, заключенный въ околоцвѣтникъ. Черешчатые листья снабжены свободными прилистниками. Къ семейству принадлежитъ видъ *Крапива жгучая*, Urtica urens, однолѣтнее растеніе съ яйцевидными, острыми, черешчатыми листьями и вѣтвистымъ стеблемъ, встрѣчается повсюду около жилья, по огородамъ и пустырямъ. *К. двудомная*, U. dioica, двудомное, однолѣтнее растеніе съ повислыми женск. цвѣтами и прямостоячими мужск., съ длинными колосьями, продолговатыми, заостренными листьями и простымъ стеблемъ, покрытымъ простыми и жгучими волосками; встрѣчается повсемѣстно по сырымъ и топкимъ мѣстамъ. Листья обоихъ видовъ крапивы употребл. въ медицинѣ, а молодыя растенія, какъ овощь.

Крапивоцвѣтныя, Urticinae, отрядъ однопокровныхъ, двусѣмянодольныхъ растеній, къ котор. принадлежатъ деревья, кустарники и травы, листья и молодыя вѣтви которыхъ бываютъ усажены щетинками или жгучими и колючими волосками. Цвѣты раздѣльнополые или многобрачные, завязь верхняя, одногнѣздная, нерастрескивающійся плодъ содержитъ въ каждомъ гнѣздѣ по одному сѣмени. Отрядъ К. распадается на семейства: *крапивныя*, *коноплевыя*, *тутовыя*, *хльбоплодниковыя* и *вязовыя*.

Крапина, торговое мѣстечко въ кроатскомъ комитатѣ Вараждинъ, на *рѣкѣ К.* (притокъ Савы), 1335 ж., минеральный источникъ.

Краплакъ, *крапкарминъ*, вообще, нерастворимыя соединенія красящаго вещества крапа съ окислами металловъ, главнымъ образомъ съ глиноземомъ, причемъ получается красная краска различныхъ оттѣнковъ. Сначала крапъ или подвергаютъ винному, но не кислому броженію, прибавляя дрожжей, или отмываютъ его растворомъ глауберовой соли—для того, чтобы краска не содержала ненужныхъ примѣсей. Потомъ его кипятятъ въ теченіе 12–15 минутъ въ растворѣ 1 ч. квасцовъ на 10 ч. воды; полученную красную жидкость фильтруютъ. По охлажденіи до 35° ее нейтрализируютъ углекислымъ натромъ въ количествѣ $^1/_8$—$^1/_{10}$ вѣса квасцовъ. Тогда получается осадокъ, состоящій изъ сѣрнокислаго глинозема и красящаго вещества крапа, его отмываютъ, сушатъ и получаютъ К. Отфильтрованную жидкость можно снова кипятить съ крапомъ и потомъ, повторивъ вышеописанную операцію, вновь получить К. Точно также крапъ можно кипятить 2 или 3 раза и будемъ получать К., хотя лучше каждый разъ пользоваться свѣжимъ. К. есть красивая и прочная водная или масляная краска, совершенно не ядовитая. Растворяется въ уксусной кислотѣ. Какъ клеевая краска составляется на растворѣ 1 ч. клею и 7 частей воды и употребляется въ дѣло при 44° Ц. Отъ прибавки сѣрнокислаго барія тонъ краски становится глубже. Очень часто К. употребляется для приготовленія обоевъ, можетъ найти примѣненіе въ ситценабивномъ дѣлѣ.

Краппе 1) Шарль, извѣстный французскій типографъ, род. въ 1762 г. Извѣстны его изданія басенъ Лафонтена, Телемака, сочиненій Буало и др. Его изданіе „Histoire des grimpereaux et des oiseaux de paradis“ представляетъ рѣдкое произведеніе искусства. Ум. въ 1809 г. 2) К. Жоржъ Огюстъ, его сынъ, род. въ 1789 г., значительно расширилъ и усовершенствовалъ производство своего отца; извѣстенъ отличными изданіями Монтескье, Руссо, Вольтера и др., а также изд. „Collections d'anciens monuments de l'histoire et de la langue française“. Кромѣ того, оставилъ нѣск. собственныхъ произведеній.

Крановые препараты, препараты изъ крапа, содержащіе красящіе пигменты этого корня въ болѣе чистомъ или концентрированномъ состояніи и употребляемые непосредст. для окраски; сюда относятся: *крановый цвѣтъ*, для полученія котораго крапъ вымачиваютъ въ теченіе 12—15 часовъ въ чистой или подкисленной сѣрной кислотой водѣ, потомъ отжимаютъ, сушатъ и мелютъ. Оставшаяся вода богата сахаромъ, ее можно заставить бродить и получить спиртъ; кромѣ того, изъ нея добываютъ щавелевую кислоту и красную краску. Крановый цвѣтъ даетъ болѣе чистый фіолетовый цвѣтъ, окрашиваетъ болѣе интенсивно, и непротравленныя мѣста ткани выходятъ чище при его употребленіи.—*Гарансинъ*, для полученія котораго обработанный подкисленной водой крапъ замѣшивается на водѣ въ густую кашицу, къ которой прибавляютъ сѣрной или соляной кислоты, потомъ подвергаютъ дѣйствію пара, затѣмъ отмываютъ и высушиваютъ. Изъ 400—500 частей крапа получается 100 ч. гарансина. Гарансинъ точно также обладаетъ болѣе яркимъ цвѣтомъ.—*Пинкоффинъ*, очень красиваго фіолетоваго цвѣта, полу-

чается нагрѣваніемъ до 200° или обработкой перегрѣтымъ паромъ изъ гарансина, крапа или краповаго цвѣта.—*Краповый уголь* есть продуктъ обработки крапа концентрированной сѣрной кислотой, причемъ красильные пигменты не измѣняются, а постороннія примѣси разлагаются и удаляются.—*Колоринъ* получается выщелачиваніемъ краповаго угля кипящимъ растворомъ квасцовъ и осажденіемъ красящаго вещества сѣрной кислотой. Красящая способность его въ 70 разъ больше, чѣмъ—крапа.—*Гарансэ* получается обработкой остатковъ по окрашиваніи крапомъ или краповымъ цвѣтомъ разжиженной сѣрной кислотой; употр. для окраски лишь грубыхъ сортовъ ситцевъ

Краповые экстракты, экстракты крапа, гарансина или краповаго угля, содержатъ въ большемъ или меньшемъ количествѣ чистый ализаринъ, даютъ отъ 20 до 70 цвѣтовъ. Главн. изъ нихъ слѣд.: а) *азале*: краповый цвѣтъ выщелачиваютъ нѣскол. разъ кипящ. древ. спиртомъ, потомъ растворъ концентрируютъ, отгоняя спиртъ, и, разбавивъ водой, получаютъ краску. Вторичнымъ выщелачиваніемъ крапа нѣсколько подкисленнымъ спиртомъ (1 ч. сѣрной кислоты на 100 ч. древеснаго спирта) получаютъ опять краску. Экстракта получается около 6,75% въ обоихъ случ. б) *Чистый ализаринъ и ксантазаринъ*: грубо измолотый крапъ обрабатываютъ воднымъ растворомъ сѣрной кислоты (4—5,5 pro mille сѣрной кислоты и 0,5—1 p. m. соляной кислоты). Смѣсь оставляютъ въ теченіе 12—25 часовъ, часто перемѣшиваютъ. Потомъ твердыя части отжимаютъ и опять обрабатываютъ 10-кратнымъ количествомъ раствора соляной кислоты, отжимаютъ опять и вновь повторяютъ ту-же операцію въ третій разъ. Двѣ первыя партіи отдѣленной жидкости поступаютъ въ дальнѣйшую переработку, а третья жидкость идетъ снова для выщелачиванія крапа. Къ отдѣленнымъ жидкостямъ прибавляютъ—3—5% сѣрной или соляной кислоты и подогрѣваютъ до 50—60°. При этомъ выдѣляется пурпуринъ въ формѣ оранжевыхъ хлопьевъ, который собираютъ на фильтрѣ, моютъ и сушатъ. При нагрѣваніи отфильтрованной жидкости до температуры кипѣнія изъ нея выдѣляется черный съ зеленоватымъ оттѣнкомъ осадокъ, который содержитъ значительное количество ализарина; послѣ 1 — 2 часоваго нагрѣванія выдѣляется весь ализаринъ, его потомъ отфильтровываютъ; онъ точно также идетъ для окраски. Чтобы изъ него получить чистый ализаринъ, выгоднѣе всего пользоваться легкимъ минеральнымъ или каменноугольнымъ масломъ, вообще такими маслами, точка кипѣнія которыхъ около 150°С. Такого масла берутъ 20—25 частей на 1 ч. зеленаго ализарина, нагрѣваютъ до кипѣнія, даютъ прокипѣть 10—15 минутъ, потомъ нѣсколько охлаждаютъ, причемъ нерастворимыя части осаждаются; тогда чистую темно-желтоватую жидкость сливаютъ. Изъ нея по остываніи выдѣляется въ видѣ кристалловъ желтый ализаринъ. Послѣдній выдѣляется еще лучше, если къ раствору, по его охлажденіи до 100° С, прибавить въ количествѣ 10% — 15% щелочи, содержащей 5% — 8% ѣдкаго натра, который связываетъ ализаринъ и отдѣляетъ отъ масла въ формѣ темно-голубой жидкости, изъ которой прибавкой разжиженной сѣрной кислоты выдѣляютъ ализаринъ. Такой троекратной обработкой можно выдѣлить весь ализаринъ. Остатокъ, получающійся при этихъ операціяхъ, идетъ на приготовленіе темно-желтой краски, для чего его понемногу всыпаютъ въ подогрѣтый до 100° растворъ 1 части азотной кислоты на 10 ч. воды; при этомъ получается почти нерастворимая въ водѣ масса, которая по отмываніи и высушиваніи представляетъ легкій порошокъ, назыв. ксантазаринъ, легко растворимый въ эѳирѣ и спиртѣ, который окрашиваетъ протравленную шерсть и шелкъ въ золотисто-желтый цвѣтъ, а хлопчатую бумагу, протравленную глиноземными солями,—въ оранжево-желтый. При обработкѣ его оловянными солями ксантазаринъ даетъ красящее вещество, подобное пурпурину. в) *Рохледеринъ*, — сущность процесса его полученія состоитъ въ томъ, что сначала изъ крапа дѣлаютъ экстрактъ кипящимъ растворомъ сѣрнокислаго глинозема, при этомъ красящее вещество при остываніи выдѣляется; его окончательно очищаютъ минеральнымъ масломъ.—Кромѣ описанныхъ существуетъ еще громадное количество способовъ полученія краповыхъ экстрактовъ.

Крапфъ, Іог. Людв., миссіонеръ и изслѣдователь Африки, род. въ 1810 г. въ Дерендингенѣ, близъ Тюбингена. Главнымъ мѣстомъ его миссіонерскаго служенія была Абиссинія. Отсюда онъ время отъ времени предпринималъ путешествія внутрь страны, причемъ открылъ тамъ одно значительное озеро и горы Килиманджаро и Кенію. Въ 1854 г. онъ былъ высланъ изъ Абиссиніи по приказанію короля Ѳедора, долгое время жилъ затѣмъ на родинѣ, но въ 1867 г. снова отправился въ Абиссинію. Ум. въ 1881 г. въ Корталѣ. Свои путешествія К. описалъ въ книгѣ „Reisen in Ostafrica von 1837 bis 1853“. Кромѣ того, онъ написалъ нѣсколько сочин. о туземныхъ языкахъ и перевелъ избранныя мѣста изъ библіи на нѣсколько африканскихъ нарѣчій.

Крапъ, или *марена*, красильное вещество, корни различныхъ растеній изъ семейства Rubia. Европейскій крапъ получается изъ вида Rubia tinctorum, который культивируется также въ Сѣверной Америкѣ и Австраліи. Rubia peregrina даетъ левантскій крапъ, Rubia munjista—ость-индскій; кромѣ того, есть масса сортовъ: голландскій, авиньонскій, южнорусскій и т. п. К. произрастаетъ на теплой, но свѣжей почвѣ, лучше всего на песчаной, известковой или мергелистой почвѣ съ землистой подпочвой, не содержащей ни камней, ни хряща, а также влаги. К.—растеніе многолѣтнее, разводится сѣменами, но въ странахъ, гдѣ бываютъ сильные морозы, его разводятъ отростками отъ старыхъ корней. Уборку начинаютъ со втораго и третьяго года, причемъ на второй годъ получаютъ 55 центнеровъ на моргенъ, а въ третій 10—15 центнеровъ. Дальнѣйшая эксплоатація не окупаетъ расходовъ. Корни К. высушиваютъ, потомъ размалываютъ; иногда верхніе покровы снимаютъ предварительно (изъ нихъ получается муллькрапъ), тогда крапъ наз. очищеннымъ и цѣнится дороже. К. воздѣлывается въ большомъ количествѣ во Франціи (въ Авиньонѣ), потомъ въ Голландіи, въ Германіи—въ Эльзасѣ, Силезіи, Пфальцѣ, въ Италіи, въ Россіи—на Кавказѣ и въ Дербентѣ; точно также К. воздѣлывается въ Малой Азіи, Си-

ріи, Турціи, Греціи,—эти сорта считаются лучшими, за ними слѣдуетъ голландскій К., въ послѣднее время все болѣе и болѣе вытѣсняемый эльзасскимъ. Силезскій К. менѣе богатъ красящимъ веществомъ. К. кромѣ обыкновенныхъ составныхъ частей растеній содержитъ цѣнные красящіе пигменты. Послѣдніе не находятся въ корнѣ въ готовомъ видѣ, но получаются изъ глюкозидовъ, разлагающихся подъ дѣйствіемъ особыхъ ферментовъ. Главнѣйшій изъ глюкозидовъ есть руберитриновая кислота, $C_{26}H_{28}O_{14}$, которая разлагается на ализаринъ и сахаръ: $C_{26}H_{28}O_4 + 2H_2O = C_{14}H_8O_4 + 2C_6H_{12}O_6$. Изъ другаго глюкозида образуется пурпуринъ, $C_{14}H_8O_5$, который, вѣроятно, находится въ корнѣ уже въ готовомъ видѣ. Въ остъ-индскомъ К. находится еще муньистинъ $C_{16}H_{12}O_6$—подобный ализарину. Для крашенія употребляютъ К. чистый или въ формѣ краповыхъ препаратовъ и экстрактовъ (см. эти сл.), которые содержатъ болѣе или менѣе чистый ализаринъ; хотя ализаринъ въ настоящее время приготовляется искусственно изъ каменно-угольнаго дегтя и даже лучшаго качества, тѣмъ не менѣе, значеніе крапа не уменьшается. К. необыкновенно важенъ для красильнаго и ситценабивнаго дѣла и положительно не замѣнимъ для окраски хлопчатобумажныхъ тканей. По цвѣту окраски К. различаютъ обыкновенный красный цвѣтъ и турецкій цвѣтъ. При помощи протравъ получаютъ другіе цвѣта, напр. при глиноземной—розовый или красный, при желѣзной—лиловый, фіолетовый или черный и т. п. Употребленіе К. извѣстно было въ древности у грековъ и римлянъ. Карлъ Великій весьма много способствовалъ разведенію марены; собственно культура К. начала развиваться нѣсколькими столѣтіями позднѣе, но потомъ ея развитіе прекратилось, и къ концу 16-го столѣтія К. воздѣлывался только въ Голландіи. Съ 1760 г. во Францію были привезены сѣмена левантскаго крапа, и культура его опять разрослась.

Красбекъ (Craesbeeck), Іостъ ванъ, нидерландскій живописецъ, р. въ 1606 г., былъ сначала булочникомъ; подъ вліяніемъ жанриста Адріана Браувера занялся живописью и въ 1633 г. былъ приписанъ къ цеху живописцевъ; ум. въ 1662 г. Картины его можно найти въ вѣнской лихтенштейновской галлереѣ и бельведерѣ, въ мюнхенской пинакотекѣ, въ петербургскомъ эрмитажѣ, въ Антверненѣ, Брюсселѣ и Берлинѣ; онѣ изображаютъ сцены въ гостинницахъ, питейныхъ домахъ, драки и т. п., написаны въ стилѣ Браувера, но уступаютъ работамъ послѣдняго въ жизненности типовъ.

Красильниковъ, Андрей Дмитріевичъ, адъюнктъ акад. наукъ, геодезистъ камчатской экспедиціи, производившій въ ней астрономич. и геодезическія наблюденія; род. въ 1704 г., ум. при Екатеринѣ II.

Красная Меча, рѣка, см. Меча.

Красильное искусство, искусство придавать тканямъ тотъ или другой цвѣтъ. Волокна растительнаго и животнаго происхожденія относятся къ окраскѣ весьма различно. Если ткань опустить въ растворъ красящаго вещества, то хотя она и будетъ окрашена, но обыкновенно подобную окраску легко удалить отмываніемъ, а потому при окраскѣ важно еще закрѣпленіе приданнаго цвѣта. Многія красящія вещества имѣютъ очень сильную способность соединяться съ волокнами, такъ что послѣднія навсегда сохраняютъ окраску. Къ такимъ краскамъ относятся индиго, куркума, орлеанъ, сафлоръ и большая часть красокъ изъ каменноугольнаго дегтя. Если краска не растворима, то никакъ нельзя получить ею прочной окраски, опустивъ ткань въ водный растворъ краски; въ такихъ случаяхъ волокна стараются подвергнуть дѣйствію красящаго вещества въ самый моментъ его образованія, и тогда краска закрѣпляется на волокнахъ весьма прочно. Такъ, напр., если ткань смочить растворомъ желѣзной соли, а потомъ растворомъ красной кровяной соли, то при этомъ образуется берлинская лазурь, которая въ моментъ возникновенія весьма прочно соединяется съ волокнами. Или же красящее вещество осаждаютъ на волокна, переводя его изъ растворимаго соединенія въ нерастворимое: окрашиваютъ, напр., ткань растворимымъ бѣлымъ индиго, затѣмъ оставляютъ ее на воздухѣ; бѣлое индиго, поглощая кислородъ, переходитъ въ нерастворимое индиго, которое въ моментъ возникновенія прочно осаждается на волокна. Надо замѣтить, что соединеніе красящихъ веществъ съ волокнами отнюдь не есть химическое соединеніе. Для закрѣпленія красокъ, которыя не имѣютъ сродства съ волокнами, пользуются всегда протравой ткани, т. е. вводятъ еще такія вещества, которыя имѣютъ сродство какъ къ волокнамъ, такъ и къ краскѣ, и собой связываютъ то и другое. Протравами служатъ обыкновенно соли глинозема, олова, желѣза, рѣже соли хрома, цинка, марганца. Вообще же, выбираютъ такія соли, которыя легко разлагаются на основныя и кислыя соли или на окись и кислоту. Или же для этого употребляютъ отваръ дубильныхъ веществъ, жиры, яичные бѣлки, клейковину, казеинъ. Роль протравы не всегда ограничивается лишь закрѣпленіемъ краски, вмѣстѣ съ тѣмъ протрава измѣняетъ самый цвѣтъ краски, чѣмъ и руководствуются при ихъ выборѣ. Этимъ обстоятельствомъ часто пользуются въ ситценабивномъ дѣлѣ, гдѣ для разныхъ тоновъ употребляютъ разныя соотвѣтственныя протравы, а краску наносятъ одну. По окраскѣ ткани обрабатываютъ различными веществами, чтобъ придать краскамъ больше живости и чистоты. Въ качествѣ такихъ веществъ употребляютъ слабые кислые или щелочные растворы или мыльную воду. Окраска бываетъ прочная и непрочная, хотя абсолютно прочныхъ красокъ совершенно нѣтъ; сильные химическіе реагенты, напр. хлоръ, разлагаютъ всѣ безъ исключенія краски. Непрочныя краски отъ дѣйствія воды, воздуха, свѣта блѣднѣютъ, или линяютъ, или измѣняютъ свой цвѣтъ, хотя краска, непрочная по отношенію къ однимъ волокнамъ, можетъ для другихъ волоконъ давать прочную окраску. Чтобы узнать, прочно или не прочно окрашена ткань, окраску надо испробовать слѣдующими средствами. Для *красныхъ* тканей—ткань кипятятъ: 1) съ мыльной водой—въ случаѣ прочной окраски вода будетъ безцвѣтна или слегка окрашена; 2) съ известковой водой—результаты тѣ-же. Самая ткань не должна ни блѣднѣть, ни желтѣть, ни темнѣть. Такую прочную окраску даютъ: красное дерево, сафлоръ, сандалъ, орсель и каменноугольн. краски. Для *желтыхъ* тканей—обращикъ варятъ сначала въ водѣ, потомъ въ ал-

коголѣ и, наконецъ, въ известковой водѣ; если послѣдняя пожелтѣетъ, двѣ первыя жидкости покраснѣютъ, а самая ткань приметъ темно-красный цвѣтъ, то окраска не прочна. Прочныя краски желтаго цвѣта—краповые препараты (самыя лучшія), потомъ орлеанъ и куркума. Для пробы *голубыхъ* красокъ обращикъ кладутъ въ растворъ соляной кислоты и воды или виннаго спирта и подогрѣваютъ. Изъ *фіолетовыхъ* красокъ самыя прочныя—комбинаціи индиго и кошенили, или краски изъ крапа. Для пробы обращикъ помѣщаютъ въ разбавленный винный спиртъ (поровну воды и спирта), кипятятъ, и если послѣ 10—15 минутъ краска полиняетъ или при кипяченіи въ разжиженной соляной кислотѣ краска потемнѣетъ, а растворъ станетъ краснаго цвѣта, то окраска непрочна. Для испытанія *оранжевыхъ* красокъ образцы тканей сначала кипятятъ въ водѣ; если послѣдняя окрасится въ желтый или красный цвѣтъ, то окраска не прочна; если вода не окрасилась, тогда испытываютъ нагрѣваніемъ въ винномъ спиртѣ, который, въ случаѣ прочной краски, точно также не долженъ окрашиваться. Для *зеленыхъ* красокъ—при кипяченіи въ винномъ спиртѣ, послѣдній не долженъ окрашиваться ни въ зеленый, ни въ голубой, ни въ желтый цвѣта, а соляная кислота не должна окрашиваться ни въ голубой, ни въ красный цвѣтъ. Подобнымъ же образомъ испытывается прочность *коричневыхъ* красокъ; если же при кипяченіи въ водѣ, или вымачиваніи въ спиртѣ жидкости окрашиваются въ желтый цвѣтъ, то краска не прочна. *Черная краска* будетъ прочна, если при вываріваніи въ водѣ съ примѣсью соляной кислоты жидкость окрасится въ желтый цвѣтъ. Прочныя краски чернаго цвѣта даютъ мѣдныя соединенія. Если же вода окрасится въ красный цвѣтъ, а ткань сдѣлается коричневой, то окраска была сдѣлана отнюдь не мѣдными красками, т. е. непрочно.—Самая операція окрашиванія, равно какъ и употребляющіеся для этой цѣли аппараты, чрезвычайно просты. Способы окраски бываютъ различны, смотря по тому, какія волокна окрашиваются, т. е. бумага, или шерсть или шелкъ, а также, въ какомъ они находятся видѣ: въ видѣ ли пряжи, ткани и т. п. Окраска хлопчато-бумажныхъ тканей производится холодными или тепловатыми красильными растворами въ небольшихъ деревянныхъ ваннахъ. Необработанный хлопокъ въ сѣткѣ или корзинѣ прямо опускаютъ въ ванну, мотки пряжи вѣшаютъ на палки, которыя своими концами лежатъ на краяхъ ванны; перемѣщая мотки по палкамъ, заставляютъ ихъ послѣдовательно опускаться въ ванну. Потомъ мотки выжимаютъ, развѣсивъ на закрѣпленныхъ въ стѣнѣ брускахъ и скручивая помощью палки. Затѣмъ окрашенную ткань отмываютъ просто въ проточной водѣ или въ особыхъ промывныхъ машинахъ, изъ которыхъ заслуживаетъ вниманіе машина Гаубольта. Она состоитъ изъ круглаго ящика, раздѣленнаго радіальной стѣнкой на 2 отдѣленія. Въ ящикъ съ одной стороны притекаетъ чистая вода, а съ другой отводится грязная. По срединѣ помѣщается валъ, который снабженъ особыми крыльями, захватывающими постоянно новыя и новыя части ткани. Валъ дѣлаетъ $^2/_{12}$ оборота направо и $^1/_{12}$ оборота налѣво, ткань движется навстрѣчу текущей водѣ. Промытую ткань выжимаютъ и потомъ сушатъ или въ очень тепломъ помѣщеніи, или на воздухѣ. На большихъ фабрикахъ для этой цѣли употребляютъ сушильныя машины. Подобная машина Гартмана представляетъ собой желѣзный ящикъ, въ которомъ по бокамъ имѣются 2 безконечныя цѣпи, расположенныя такъ, что на нихъ можно положить своими концами палки съ надѣтыми на нихъ мотками; при движеніи цѣпь трижды поднимается къ потолку и трижды опускается, сырая пряжа, впущенная въ машину съ одного конца, выходитъ съ другаго совершенно сухая. Нагрѣваніе совершается посредствомъ горячихъ газовъ, выходящихъ изъ котла, влажный воздухъ изъ ящика вытягивается вентиляторомъ. Хлопчато-бумажныя ткани окрашиваются въ особыхъ машинахъ, представляющихъ собой деревянные ящики, въ которыхъ ткань проходитъ по 9 парамъ валиковъ и послѣдовательно протравляется, красится и промывается. Высушиваніе тканей дѣлается или на воздухѣ, или въ сушильняхъ, или на мѣдныхъ или деревянныхъ, обложенныхъ мѣдью барабанахъ, нагрѣваемыхъ паромъ. Для окраски шерсти употребляются мѣдные или оловянные котлы, вмазанные въ печь. Отмытую шерсть вносятъ въ краску при 50°, и нагрѣваютъ послѣднюю до кипѣнія. По остываніи промываютъ водой простымъ или машиннымъ способомъ, потомъ излишнюю воду удаляютъ центрофугами и, наконецъ, высушиваютъ въ сушильняхъ или помощью машинъ. При окраскѣ тканей надъ котлами помѣщаютъ мотовило и на него перекидываютъ сшитую концами ткань; вращая мотовило, заставляютъ послѣднюю равномѣрно погружаться въ краску. Въ послѣднее время вмѣсто металлическихъ котловъ стали употреблять деревянные ящики, краска въ которыхъ нагрѣвается паромъ. При окраскѣ шелковыхъ тканей пользуются небольшими мѣдными котлами безъ топокъ, подогрѣваніе же до 50° достигается прибавленіемъ горячей воды, или же употребляются деревянные ящики съ змѣевиками, нагрѣваемыми паромъ. При окраскѣ поступаютъ подобно тому, какъ въ предыдущихъ случаяхъ. Не всегда пряжа красится равномѣрно. Иногда (для тѣневыхъ шерстей и т. п.) представляется надобность такъ произвести окраску, чтобы мотокъ съ одного конца былъ одного цвѣта напр. темно-краснаго, а на другомъ совершенно другаго, напр. бѣлаго, и переходъ былъ бы сдѣланъ равномѣрно. Для этой цѣли мотокъ неоднократно погружаютъ въ краску, сначала по небольшой длинѣ, а потомъ погружаемый конецъ все болѣе и болѣе увеличиваютъ; подобную операцію производятъ съ одной или съ нѣсколькими красками. Краски, т. е. красильные растворы, получаются или настаиваніемъ водой красильныхъ веществъ, или вываріваніемъ, или паромъ, или гидравлическимъ давленіемъ; вообще, получаются съ большимъ или меньшимъ трудомъ, смотря по обстоятельствамъ. Въ настоящее время существуютъ фабрики, которыя вырабатываютъ экстракты красящихъ веществъ, непосредственно примѣняющіеся въ красильномъ дѣлѣ, такъ что ихъ нужно только развести въ водѣ; преимущества такихъ экстрактовъ очевидны. Цвѣта, въ которые красятся ткани, бываютъ простые или составные. Разнообразіе оттѣнковъ достигается раз-

личными протравами или многочисленными другими способами. Сложные цвѣта получаютъ, смѣшивая нѣсколько различныхъ протравъ или нѣсколько красокъ или, наконецъ, окрасивъ ткань одной краской, вторично окрашиваютъ другой краской.— Волокна, содержащія азотъ, имѣютъ гораздо большее сродство съ протравами, чѣмъ несодержащія его, а потому послѣднія, равно какъ и шерсть, передъ окраской должны быть весьма тщательно освобождены отъ постороннихъ примѣсей. Сѣрка, оставшаяся въ шерсти, представляетъ большія затрудненія при окраскѣ, такъ что при окраскѣ шерсти въ нѣжные цвѣта она должна быть не только хорошо вымыта, но и выбѣлена. Для шерсти употребляются слѣдующія протравы: квасцы, желѣзный и мѣдный купоросъ, оловяныя соли, хромокислый кали, винный спиртъ, кислота и т. п. Шерсть красится въ одинъ или два пріема, въ послѣднемъ случаѣ краска выходитъ не столько красивой, сколько прочной. Первый способъ расходуетъ много краски, очень часто употребляется при окраскѣ въ коричневые и темные цвѣта. Въ синій цвѣтъ шерсть окрашивается индиго, берлинской лазурью или мѣднымъ купоросомъ и сандаломъ. Для желтыхъ цвѣтовъ употребляется вау (церва), для смѣшанныхъ цвѣтовъ— желтая древесина. Для красныхъ цвѣтовъ употребляются кронъ, кошениль и каменноугольныя краски. Зеленый цвѣтъ получается смѣшеніемъ желтаго и синяго, или китайской зеленью (ло-као), или весьма часто іодистой зеленью. — Черная краска получается индиго и берлинской лазурью съ желѣзнымъ купоросомъ и дубильной кислотой. Для окраски шелка въ черный цвѣтъ употребляется камышевое дерево по желѣзной протравѣ или изъ хромокислаго кали, дубильной кислоты съ желѣзными солями или, наконецъ, хромокислой мѣди съ щавелево-кислымъ анилиномъ. Вѣсъ шелка при этомъ нерѣдко весьма увеличивается (иногда до 3, 5 килогр. на 1 килограммъ). Растительныя волокна окрашиваются съ большимъ трудомъ, чѣмъ животныя, а потому для нихъ требуется болѣе сильная протрава. Въ качествѣ синихъ красокъ употребляются индиго, берлинская лазурь, камышевое дерево съ желѣзнымъ купоросомъ, для желтыхъ цвѣтовъ—китайскія зерна, вау, желтое дерево, орлеанъ, хромовая желть. Въ черный цвѣтъ окрашиваютъ черной анилиновой краской, или желѣзнымъ купоросомъ, дубильной кислотой, камышевомъ деревомъ по индиго. Каменноугольныя краски по протравѣ закрѣпляются дубильной кислотой. Хорошіе результаты получаются при употребленіи яичнаго бѣлка или казеина. — Въ окраскѣ хлопчатобумажныхъ тканей большую роль играетъ кронъ, потомъ искусственный ализаринъ. Льняныя ткани окрашиваются такъ-же, какъ и хлопчатобумажныя, только еще труднѣе.—К. искусство было извѣстно въ глубокой древности—въ Индіи, Персіи, потомъ у евреевъ и т. д.; такъ, въ Тирѣ былъ даже открытъ пурпуръ. У грековъ это искусство не особенно сильно развилось, но у римлянъ окраска тканей была въ большомъ употребленіи. Возникновеніе этого искусства въ Европѣ относится къ 5 вѣку, а въ 12 вѣкѣ Флоренція уже славилась разнообразными цвѣтами тканей. Съ открытіемъ Америки стали извѣстны новыя красильныя вещества—камышевое дерево, кошениль, орлеанъ и т. п. Первое сочиненіе по К. искусству появилось въ Венеціи въ 1540 г., автора Джіовани Вистура Розетти. Затѣмъ, это искусство разрослось въ Фламандіи, откуда и перешло въ Германію, Францію и Англію. Въ срединѣ 16-го столѣтія въ Англію начался ввозъ индиго, и съ тѣхъ поръ это искусство развивалось во многихъ государствахъ. Въ новѣйшее время введено употребленіе протравъ и, кромѣ того, открыты различныя краски изъ минеральнаго царства. К. искусству много содѣйствовала органическая химія своими открытіями искусственнаго полученія растительныхъ красящихъ веществъ. Литература: Spirk „Practisches Handbuch der gesammten Färberei und Druckerei“; Schrader „Der Färber nach den Anforderungen der Gegenwart“; v. Laer, „Recueil des principaux procédés de teintures à mordant“; Meissner „Die Maschinen der Appretur, Färberei, Bleicherei, deren Bau und practische Behandlung“; Crookes. „A practical handbook of dyeing and calico printing“.

Красильные лаки, различныя смѣси или химическія соединенія красящихъ веществъ съ основными окислами, главнымъ образомъ съ глиноземомъ, оловомъ, цинкомъ и т. п. Если при дѣйствіи солей вышепоименованныхъ окисловъ осадка не получается, то его вызываютъ прибавленіемъ амміака или соды. Если солей прибавлено больше, чѣмъ нужно, то въ результатѣ получится смѣсь красильнаго лака и окисла, т. е. разжиженный лакъ. Синихъ лаковъ обыкновенно не готовятъ, употребляя вмѣсто нихъ ультрамаринъ, берлинскую лазурь.—*Индиго-лакъ* получаютъ изъ разжиженнаго и обработаннаго квасцами раствора индиго въ сѣрной кислотѣ прибавкой поташа.—*Желтые лаки*,—лакъ желтыхъ красильныхъ ягодъ: отваръ 1 килограм. желтыхъ ягодъ обрабатываютъ 1 килогр. поташа и $1^1/_2$ кил квасцовъ, выдѣлившійся лакъ промываютъ оловяннымъ растворомъ. (Смотри также Шитгельбъ).—*Зеленые лаки*, ваулакъ: теплый отваръ вау обрабатывается растворомъ мѣднаго купороса, пока жидкость не станетъ темнокоричневой; лакъ осаждаютъ каліевымъ щелокомъ. Другіе оттѣнки получаютъ прибавленіемъ квасцовъ вмѣстѣ съ мѣднымъ купоросомъ и осажденіемъ поташемъ.—*Красные лаки*, фернамбуковый лакъ: отваръ фернамбуковаго дерева обрабатываютъ соляной кислотой, пока жидкость не будетъ совершенно желтаго цвѣта, жидкость потомъ фильтруютъ, лакъ осаждаютъ чистымъ хлористымъ оловомъ, осадокъ потомъ еще разъ промываютъ. Колоритъ измѣняютъ прибавленіемъ гипса, но никакъ не мѣла. Этотъ лакъ хотя очень красивъ, но измѣняется отъ дѣйствія свѣта. Для полученія другаго лака кипятятъ 1 килогр. фернамбуковаго дерева съ 30—40 кил. воды и 1—3 кил. квасцовъ, потомъ цѣдятъ, прибавляютъ хлористаго олова и осаждаютъ содой или поташемъ. Нѣкоторые сорта этого лака наз. берлинскимъ лакомъ. (См. Флорентинскій лакъ, краплакъ, лакъ-дей.)—*Фіолетовый лакъ*: 3 части отфильтрованнаго и охлажденнаго отвара кампешеваго дерева смѣшиваютъ съ 1 частью отфильтрованнаго раствора уксусно-кислаго глинозема (8 частей квасцовъ, 20 ч. воды и 6 ч. свинцоваго сахара). Лакъ получается въ жидкомъ видѣ. Гидратъ окиси аллюминія даетъ, вообще, болѣе красивые лаки, чѣмъ квасцы. Такіе лаки получаются смѣши-

ваніемъ растворовъ красильныхъ веществъ и гидрата окиси аллюминія и осаждаютъ кислотой, причемъ получаются различные оттѣнки, смотря по тому, будетъ ли жидкость щелочная, нейтральная или кислая; такіе лаки могутъ быть разбавлены водой.

Красильныя растенія, растенія, которыхъ корни, древесина, кора, стебли, листья, цвѣты или плоды содержатъ употребляемыя въ техникѣ красящія вещества. Большая часть изъ нихъ ростетъ въ жаркихъ странахъ, нѣкоторыя культивируются у насъ (марена, сафлоръ, серпуха). Въ прежнее время они имѣли большое значеніе, но со времени изобрѣтенія искусственныхъ красокъ потеряли значеніе.

Красинскій 1) Валеріанъ К., графъ польск., историкъ и политич. писатель, род. въ 1780 г. въ Бѣлоруссіи, служилъ начальникомъ одного изъ департаментовъ польск. министерства народнаго просвѣщенія и на этомъ посту много потрудился надъ распространеніемъ въ народѣ книгъ; съ 1850 г. жилъ въ Эдинбургѣ, умеръ тамъ же въ 1855 г. Важнѣйш. труды: „Rise, progress and decline of the reformation in Poland"; „Sketch of the religions history of the Slavonic nations". 2) К., Сигизмундъ, графъ, одинъ изъ тріады блестящихъ представителей новѣйшей польской поэзіи, род. въ 1812 г. въ Парижѣ, получилъ весьма тщательное домашнее образованіе подъ руководствомъ извѣстнаго писателя Корженіовскаго и подъ вліяніемъ избраннаго круга литературн. и научн. знаменитостей Варшавы, собиравшихся въ салонѣ его отца, генерала Викентія К. (род. въ 1782 г., ум. въ 1858 г.), зат. въ варшавск. лицеѣ, изуч. право въ варш. университетѣ, съ 1829 г. жилъ въ Италіи и Швейцаріи, продолжая свое образованіе; слабое здоровье К. требовало почти непрерывнаго лѣченія на водахъ и въ тепломъ климатѣ, такъ что большую часть своей жизни знаменитый поэтъ провелъ за границею и безвременно умеръ въ 1859 г. въ Парижѣ. Оригинальность и сила поэтич. таланта К. заключается въ томъ, что въ области поэзіи онъ являлся философомъ-метафизикомъ, воплощавшимъ средствами искусства самыя отвлеченныя идеи. Каждая поэма К. представляетъ философскую теорію, облеченную въ символическую форму. Общественныя и политическія идеи, составляющія ядро его произведеній, иногда формулируются въ предисловіи, иногда въ самомъ текстѣ поэмъ. Въ этомъ серіозномъ и отвлеченномъ содержаніи поэзіи К. заключаются ея величіе и значеніе, но въ то-же время и источникъ ея сравнительно меньшей доступности и популярности и нѣкоторой безжизненности созданныхъ имъ образовъ при всей ихъ идеальной красотѣ и пластичности. Вмѣстѣ съ тѣмъ, творчество К. національно, но, тогда какъ у другихъ поэтовъ національное является точкой отправленія, поэзія К. исходитъ всегда изъ общеміровыхъ идей и нисходящимъ путемъ подходитъ къ національнымъ вопросамъ, вѣнчающимъ каждый актъ его творческой эволюціи. Изъ произведеній К. особеннаго вниманія заслуживаютъ: поэма „Небожественная комедія", весьма глубокое и оригинальное произведеніе, содержащее опытъ разрѣшенія высшихъ вопросовъ политич. и общественной жизни, прекрасная драматич. поэма „Иридіонъ" на сюжетъ изъ исторіи императорскаго Рима; „Три мысли Личензы", таинственн. прозаич. поэма „Лѣтняя ночь", „Разсвѣтъ", сборникъ патріотич. канцонъ, „Неоконченная поэма" и „Гимнъ доброй воли". 3) К. Янъ, польскій историкъ, секретарь Стефана Баторія, ум. въ 1612 г., издалъ „Polonia" (1573 г.), въ которой описалъ образъ правленія въ Польшѣ, нравы и обычаи народа; „Oracya o elekcyi Henryka krola", „Na zejscie Zygmunta-Augusta krola" (1572 г).

Красицкій, Игнатій, графъ, замѣчательный польскій сатирикъ XVIII в., род. въ 1735 г. въ Дубецкѣ (въ Червонной Руси), предназначенъ былъ родителями къ духовному званію, образованіе получилъ въ львовской школѣ, въ 1760—61 гг. завершилъ его въ Римѣ; по возвращеніи въ Польшу въ 1762 г. познакомился и подружился съ граф. Станиславомъ Понятовскимъ, впослѣдствіи королемъ польскимъ, при его покровительствѣ въ 1766 г. назначенъ на вармійскую епископскую каѳедру, по первому раздѣлу Польши въ 1772 г. перешелъ въ прусское подданство, пользовался расположеніемъ прусск. короля Фридриха Великаго, въ 1795 г. назначенъ епископомъ гнѣзненскимъ, ум. въ 1801 г. въ Берлинѣ. Сатирикъ по складу своего ума и по общему настроенію скептическаго XVIII столѣт., К. достигъ высокаго совершенства въ изящной, легкой сатирѣ, съ тонкимъ остроуміемъ и безобиднымъ юморомъ отмѣчавшей общіе пороки и недостатки современности. Большой успѣхъ и значит. общественное вліяніе имѣли его шутливыя эпическія поэмы: „Мышеида", воспроизводящая въ комич. формѣ старинное преданіе о войнѣ короля Попела съ мышами и въ забавныхъ сценахъ мышинаго вѣча и раздоровъ между мышами и крысами осмѣивающая польскій способъ сеймованія и борьбу между сенаторами и шляхтою; „Монахомахія" (война монаховъ), написанная въ подражаніе „Налою" Буало и осмѣивающая умственную лѣнь католич. монаховъ, ихъ жажду къ попойкамъ, ихъ скучные диспуты и напыщенныя торжественныя рѣчи; „Антимонахомахія" имѣвшая цѣлью успокоить вызванное предыдущ. поэмой раздраженіе и представить ее невинной шуткой, и рядъ блестящихъ сатиръ и басенъ. Но К. не только осмѣивалъ и разрушалъ: въ формѣ прозаич. тенденціознаго романа онъ проповѣдовалъ свою теорію преобразованій и положительные идеалы: въ „Приключеніяхъ Давядчинскаго" въ формѣ живаго остроумнаго разсказа представлены общественные идеалы автора, страдающіе общимъ недостаткомъ XVIII в.—сухимъ раціонализмомъ и безпочвенностью; романъ „Подстолій" разрѣшаетъ вопросъ о согласованіи требованій разума съ традиціей и рисуетъ идеальн. типъ гражданина. Меньшій успѣхъ имѣлъ героич. эпосъ К.—„Хотинская война", поэма высокаго стиля, написанная октавами, по всѣмъ правиламъ поэтич. кодекса Буало, и представляющая блѣдное подражаніе „Генріадѣ" Вольтера. Изъ учен. трудовъ К. заслужив. зниманія: прекрасные переводы Глутарха и Лукіана, обширная всенаучная энциклопедія въ алфавитн. порядкѣ, озаглавлен. „Zbiór wiadomosci" и первый въ польск. литерат. совѣтъ всеобщей исторіи европейск. поэзіи—„О стихотворствѣ и стихотворцахъ". По силѣ своего сатирич. таланта и производительной, многосторонней дѣятельности К. представляетъ замѣтное явленіе

среди упадка и затишья, характеризующихъ польскую литературу XVIII в.

Краски, различныя вещества, служащія для измѣненія цвѣта предмета. Такими веществами являются очень многія химическія соединенія, причемъ составляющія вещества очень часто не имѣютъ того цвѣта, который имѣетъ составное вещество. Въ минеральномъ царствѣ такихъ веществъ не особенно много, и встрѣчаются они больш. частью въ видѣ примѣсей, обусловливая своимъ присутствіемъ цвѣтъ минерала. Это преимущественно соединенія желѣза, марганца, мѣди, хрома, а также органическія вещества. Въ растительномъ царствѣ краски представляютъ или продукты жизнедѣятельности растеній, или продукты переработки растительныхъ частей. Эти краски *обыкновенно* богаты углекислотой и не содержатъ азота, но нѣкоторыя изъ нихъ содержатъ азотъ: это по большей части такія, которыя встрѣчаются и въ животномъ царствѣ, напр., индиго, хлорофилъ. Бываютъ и обратные случаи—напр., кошениль не содержитъ азота. Большая часть растительныхъ красокъ представляетъ собой слабыя кислоты, очень немногія индифферентны и лишь въ единичныхъ случаяхъ проявляютъ основныя свойства. Краски, находящіяся въ природѣ въ готовомъ состояніи, весьма мало изслѣдованы; онѣ находятся или въ растворенномъ состояніи, или въ видѣ отложеній въ наружныхъ покровахъ растеній; въ техническомъ отношеніи такія готовыя краски имѣютъ весьма малое значеніе. Но во внутреннихъ частяхъ растеній находится особое вещество, которое хотя и не представляетъ собой краски, однако весьма близко подходитъ къ ней. Изъ этого вещества и получаются, повидимому, всѣ краски или подъ дѣйствіемъ кислорода, часто въ присутствіи сильнаго основанія, или подъ дѣйствіемъ свѣта, влажности или безвоздушнаго пространства. Солнечный свѣтъ измѣняетъ тогда тонъ растит. красокъ, въ темнотѣ цвѣтъ часто возстановляется, но при продолжительномъ дѣйствіи солнца растит. краски всѣ разрушаются. Слабое, но продолжительное нагрѣваніе (160°, 200°) въ присутствіи воздуха и влажности и органическихъ волоконъ разрушаетъ многія краски. При высокой температурѣ нѣкотор. краски улетучиваются, но большая часть обугливается. Кислородъ въ моментъ возникновенія или озонъ разрушаютъ всѣ краски. Точно также краски уступаютъ дѣйствію перекиси водорода, хромовой кислоты, азотной кислоты, перекиси марганца и сѣрной кислоты, сильнымъ основаніямъ и т. п. Хлоръ весьма сильно дѣйствуетъ на краски, причемъ или обезцвѣчиваетъ ихъ совершенно, или травитъ въ желтый цвѣтъ, или совершенно уничтожаетъ, такъ что невозможно возстановить. Кислоты дѣйствуютъ на краски весьма различно. Купоросное масло обугливаетъ большую часть ихъ даже при обыкновенной температурѣ, другія кислоты вообще же мѣняютъ тоны красокъ, напр. изъ желтаго въ красный, и т. п., иногда всѣ произведенныя ими измѣненія могутъ быть возстановлены дѣйствіемъ щелочей, однако, при избыткѣ щелочей они сами могутъ измѣнять цвѣта на болѣе темныя; многія голуб. и красн. К. подъ дѣйствіемъ щелочей становятся зелеными, желтыя—красными и т. п. Большинство красокъ образуютъ со щелочами растворимыя соединенія, иногда же со щелочными землями, тяжелыми окислами металловъ и основными металлическими солями трудно растворимыя или нерастворимыя соединенія (лаки). На этомъ свойствѣ основано закрѣпленіе красокъ на волокнахъ. Многія краски растворимы въ водѣ, нѣкоторыя въ алкоголѣ и эѳирѣ. Изъ растворовъ краски могутъ быть выдѣлены тѣми или иными солями или же помощью угля, который задерживаетъ ихъ и обезцвѣчиваетъ растворъ. Животныя краски получаются главнымъ образомъ изъ крови, содержатъ желѣзо, азотъ; растворимость въ водѣ ихъ различна; въ щелочахъ растворяются по большой части легко, нѣкоторыя изъ нихъ имѣютъ кристаллическое сложеніе, хлоромъ разлагается большая часть. Нѣкоторые низшіе организмы своими жизненными процессами обусловливаютъ образованіе голубыхъ или красныхъ красокъ отъ бѣлковыхъ веществъ; краски эти соотвѣтствуютъ анилиновымъ. Въ техникѣ нерѣдко употребляются въ качествѣ красокъ многія минеральныя соединенія—берлинская лазурь, хромовая желть, швейнфуртская зелень и пр. Въ послѣднее время краски стали получать изъ продуктовъ сухой перегонки, изъ каменноугольнаго дегтя и т. п., а также удалось многія естественныя краски приготовить искусственнымъ путемъ. Въ промышленности употребляется громадное число красокъ, въ которыхъ не легко ориентироваться, потому что нерѣдко одна и та же краска извѣстна подъ различными названіями, число которыхъ достигаетъ 10—12 и болѣе. Вообще, различаютъ краски для окрашиванія тканей, пряжи, волоконъ, слоновой кости, дерева и т. п. и краски малярныя и для живописи. Послѣднія бываютъ клеевыя, масляныя, известковыя, эмалевыя, акварельныя и т. п. Краски раздѣляются на вредныя и безвредныя. ***Вредныя краски*** слѣд.: бѣлыя: свинцовыя бѣлила, шифервейсъ, тяжелый шпатъ, цинковыя бѣлила; красныя: киноварь, сурикъ, мѣдныя и хромовыя краски, англійская красная краска, красныя краски изъ соломы, мышьяковая кошениль—(флорентинскій лакъ); желтыя—оперментъ, королевская желть, кассельская желть, неаполитанская желть, массико, англійская желть, кронгелобъ или хромовая желть—хромокислый свинецъ, гумми-гутъ, желтая бронзовая, парижская желть; оранжевая—смѣсь вышеуказанныхъ красныхъ и желтыхъ красокъ; синія краски: горная синь, шмальта, берлинская синь, содержащая цинкъ или мѣдь, блѣдноцвѣтная шмальта, вѣнская синь и т. п.; фіолетовая: смѣсь вышеуказанныхъ красныхъ и синихъ красокъ; зеленыя краски: мѣдянка, брауншвейгская зелень, горная зелень, шведская зелень, вѣнская зелень, швейнфуртская зелень, парижская зелень, берлинская зелень, зеленая бронза, королевская зелень, кассельская зелень, хромовая зелень, кобальтовая зелень, зеленая киноварь, минеральная зелень, неаполитанская зелень, цинковая бленда, а также составные изъ вышепоименованныхъ желтыхъ и синихъ красокъ; коричневая—тера де Сіена, а также смѣси красныхъ и черныхъ красокъ; металлическія краски: золотая, серебряная чистая или не чистая, золотая бронза, серебряная бронза, мѣдная бронза, антимоній, мышьяковыя анилиновыя краски. ***Безвредныя краски***—бѣлыя: препараты изъ очищеннаго мѣла или

гипса, азбеста, слоновой кости, жировика, талька, бѣлой глины Красныя: берлинская красная к., неаполитанская красная к., краплакъ, розовый лакъ, кармадилъ-лакъ, вишнево-красный лакъ, вѣнскій лакъ, драконова кровь, отваръ кампешеваго дерева, фернамбуковаго и бразильскаго дерева. Желтыя: шитилобъ, желтая земля, охра, желтый лакъ, желтый крапъ-лакъ, отваръ куркумы, сафлоръ, вау, настой шафрана и т. п. Оранжевыя: отваръ флеана съ примѣсью соды, а также смѣсь вышепоименованныхъ безвредныхъ желтыхъ и красныхъ красокъ. Синія: чистая берлинская лазурь, парижская синь, минеральная синь, саксонская синь, индиго. Фіолетовыя: лакмусъ, а также смѣси красныхъ и синихъ безвредныхъ красокъ. Зеленыя: соковая зеленая краска и пр., а также смѣси желтыхъ и синихъ безвредныхъ красокъ. Коричневыя: бистръ, кельнская земля, мумія, сепія, умбра, кассельская коричневая краска, коричневый лакъ, также смѣсь. Черныя: костяная кр., франкфуртская чернь, сажа. Металлическія—листовое золото, серебро.—Изслѣдованіе состава красокъ производится химическимъ путемъ, прочность ихъ опредѣляется опытомъ. Красящая способность красокъ точно также опредѣляется опытомъ.—*Литерат.* Gentele „Lehrbuch der Farbenfabrication“, Reimann „Färberei der Gespinnste und Gewebe“, Schützenberger „Die Farben“, Боллей „Химическая технологія“, Stein „Prüfung der Zeugfarben und Farbenmaterialien“, Springmühl „Die chemische Prüffung der künstlichen organischen Farben“, Оссовецкій „Малярное дѣло“.

Краски для живописи, различныя красящія вещества, растертыя въ водѣ, маслѣ, спиртѣ и т. п., посредствомъ которыхъ художникъ придаетъ соотвѣтствующіе цвѣта изображаемымъ имъ предметамъ. Онѣ бываютъ различны, какъ и самые роды живописи, см. фрески, живопись по стеклу, малярное дѣло, фарфоровыя и эмалевыя краски.

Краславка, см. Креславка.

Красная 1) *К. горка*, а) небольш. возвышенность на южн. берегу Финскаго зал., въ 20 в. отъ Кронштадта; телеграфная станція, извѣщающая Кронштадтъ о приближеніи морскихъ судовъ. При К. г. въ 1790 г. произошло сраженіе между русскимъ флотомъ (подъ начальств. адмирала Крузе) и шведскимъ; оно имѣло слѣдствіемъ прегражденіе доступа непріятелю къ Кронштадту. б) *К. г.*, весенній праздникъ у древнихъ славянъ; на К. г. въ честь солнца водили хороводы. Въ настоящее время К. г.—понедѣльникъ или вторникъ Ѳоминой недѣли, мѣстами вся Ѳомина недѣля и даже цѣлыя двѣ или три недѣли, когда поминаютъ умершихъ родственниковъ. 2) *К. дичь*, высокая, всѣ виды бекасовъ отъ лѣснаго кулика до гаршнепа; также крупная вообще дичь: козуля, лебедь, драхва, глухарь и пр. 3) *К. изба*, чистая, бѣлая изба, т. е. съ трубой, изразцовой печью и *красными* окнами. 4) *К. лавка*, лавка, стоящая въ избѣ подъ окнами на улицу. 5) *К. мѣдь*, чистая, безъ примѣси цинка. 6) *К. рыба*, безкостная, хрящевая: осетръ, бѣлуга, севрюга и шипъ (родъ осетра). 7) *К. строка*, въ книгѣ начинающаяся не въ рядъ съ другими строками. 8) *К., или шведская смола*, содержитъ мало легкихъ летучихъ маслъ, отличается желтовато-краснымъ цвѣтомъ и пріятнымъ смолистымъ запахомъ; употребляется для просмолки снастей и канатовъ, для осмаливанія лодокъ и пр. 9) *К. площадь*, исторически замѣчательное мѣсто въ Москвѣ, близъ кремля, въ Китай-городѣ. Въ старину К. п. играла роль римскаго форума; здѣсь бывали народныя собранія и происходила мелочная торговля, здѣсь же находилось лобное мѣсто, гдѣ прежде происходили публичныя казни преступниковъ. Въ настоящее время на К. п. поставленъ памятникъ Минину и Пожарскому (1817 г.); изъ 15 старин. церквей осталась церковь Василія Блаженнаго. 10) *К. птица*, Pericrocotus, родъ пѣвчихъ птицъ сем. гусеницеядовъ. Признаки рода состоятъ въ короткомъ, широкомъ, слегка загнутомъ клювѣ, сильно загнутыхъ когтяхъ и въ умѣренно-длинныхъ крыльяхъ и хвостѣ. *P. speciosus*, длиною въ 9 д., отличается красотою оперенія. Верхняя часть птицы блестящаго черно-голубаго цвѣта, нижняя—блестящаго пурпурно-краснаго, глаза коричневые, клювъ и ноги черные. Водится въ лѣсахъ Индіи, расположенныхъ на высотѣ 3—4 тысячъ фут. Небольшія крикливыя стада К. п. держатся преимущественно на густыхъ верхушкахъ деревьевъ, гдѣ неутомимо преслѣдуютъ лакомую добычу: гусеницъ, бабочекъ и др. насѣкомыхъ.

Красникъ, безуѣз. гор. Люблинской губ., Яновскаго у.; 5353 ж.

Краснобородковыя, барбуны, mulli, семейство костистыхъ рыбъ. Тѣло длинное, вытянутое, съ боковъ сжатое; лобъ и голова покрыты чешуями; спинные плавники раздѣльные; у мѣста соединенія нижнихъ челюстей находятся двѣ длинныя нити, помогающія при захватываньи добычи; зубы слабые; жабры о 3—4 лучахъ; плавательнаго пузыря нѣтъ; всѣ виды обыкновенно окрашены краснымъ цв. Издавна употребляются въ пищу. Семейство раздѣляется на 2 рода: *барбуны*, mullus, въ верхнихъ челюстяхъ не имѣютъ зубовъ. Къ этому роду относится *султанская рыба*, *барбунъ*, m. barbatus, длиною въ 8—12 д., карминово-краснаго цв. съ серебрянымъ отливомъ на нижней сторонѣ тѣла и съ желтыми плавниками, водится въ илистомъ днѣ Средиз. моря и въ Атлант. океанѣ вдоль береговъ Франціи; ловится въ большомъ количествѣ ради вкуснаго мяса. Другой видъ, *полосатый барбунъ*, *сурмулетъ*, m. surmuletus, блѣднорозоваго цвѣта съ золотыми полосами и красными плавниками, покрытъ большими чешуями, водится въ Средиз. морѣ и у береговъ Великобританіи. Оба вида ловятся въ поверхностномъ слоѣ, питаются мягкими раками и мягкотѣлыми. 2-й родъ, *зубастые барбуны*, upeneus, имѣетъ зубы въ верхней челюсти, шиповатую жаберную крышку и плавательный пузырь; водится въ моряхъ жаркаго пояса. Представителемъ рода служитъ *золотой барбунъ*, u. vlamingii, отличающійся великолѣпной карминово-красной окраской и желтыми плавниками; водится у береговъ Австраліи.

Краснобо́рскъ, зашт. гор. Сольвычегодскаго у., Вологодской г., на лѣв. бер. Сѣв. Двины, по торговой дорогѣ изъ Сольвычегодска въ Архангельскъ; 676 ж., заним. работами на судахъ по С. Двинѣ, торговлею морской рыбой, пестрядью и кушаками, извѣстн. въ торговлѣ подъ назван. *краснобо́рскихъ*.

Красноводъ, пос. Люблинской губ., Замоскаго у., 1813 ж.

Красноводскій заливъ, на вост. (Туркменскомъ) бер. Каспійскаго моря; составл. запад. часть Балханскаго зал.; получилъ назв. отъ красноватаго цвѣта воды; наибольшее протяж. имѣетъ отъ оконечности *К. косы* на зап. до мыса Куба-сенгиръ на востокѣ.

Красноводскъ, уѣзд. городъ Закаспійской обл., на восточномъ берегу Каспійскаго моря, пристань; рыболовство; добыча сѣры и соли; основанъ въ 1869 г., 665 ж.—*К. уѣздъ*, 18670 ж.

Красновъ, Иванъ Кузьмичъ, ген.-маіоръ, сподвижникъ Суворова и Платова, род. въ 1852 г., участвовалъ въ турецкой войнѣ 1778 г., въ польскую кампанію отличился при Карчевѣ и подъ Мурашкинымъ, въ 1803 г. назначенъ атаманомъ бугскаго войска, въ 1812 г. смертельно раненъ въ битвѣ у Колоцкаго монастыря.

Красногорская, Елизавета (Eliška Krasnohorska), современная чешская писательница и публицистка, род. въ 1847 г. въ Прагѣ. Плодотворное вліяніе ея даровитой матери, за ранней смертью отца оставшейся ея единственной руководительницей, патріотическое настроеніе всей семьи и горячіе молодые споры и бесѣды объ искусствѣ и народности, къ котор. К. съ дѣтства прислушивалась въ оживленномъ товарищескомъ кружкѣ художниковъ, собиравшихся у ея братьевъ, рано пробудили и всесторонне развили богатыя дарованія нынѣ любимой и популярной писательницы. К. выступила на литературное поприще въ 1870 г. прекраснымъ лирическимъ сборникомъ „Z maje žiti“ („Изъ майской поры жизни“), за котор. послѣдовали въ 1873 г. „Z Sumavy“ (картины богемскаго лѣса), въ 1881 г. „K slovanskému jihu“ („Къ славянскому югу“), въ 1883 г. эпич. поэма „Vlastovičky“ („Ласточки“) и цѣлый рядъ прекрасныхъ бытовыхъ очерковъ и разсказовъ. Не менѣе цѣнны критическіе и историко-литературные очерки К. и статьи ея по музыкѣ, появлявшіеся въ чешскихъ періодическихъ изданіяхъ. Литературная и публицистическая дѣятельность К. объединяются общей идеей: искусство, во всякой формѣ своего проявленія, имѣетъ цѣль не въ самомъ себѣ, а служитъ только средствомъ тѣхъ разноименныхъ стремленій, котор. хотятъ сдѣлать человѣчество лучшимъ и болѣе счастливымъ. Поэтому всякое произведеніе человѣческой мысли, претендующее на значеніе и долговѣчность, должно отличаться благороднымъ реализмомъ, богатымъ содержаніемъ, глубокой жизненной правдой, законченностью и конкретностью и, проникаясь народнымъ направленіемъ, должно воспроизводить идеальные типы народнаго характера, не расплывающіеся въ космополитической неопредѣленности. Эти воззрѣнія, строго выдержанныя въ литерат. произведен. К. и руководящія ея критическими сужденіями, доставили ей широкую популярность и почетное мѣсто въ чешской національной литературѣ и публицистикѣ.

Красногорскій, Богородицкій зашт. мужск. монаст., Архангельской губ., въ 16 в. отъ гор. Пинеги, основ. въ 1603 г. Здѣсь погребенъ сосланный Петромъ I за преданность царевнѣ Софіи боярынъ кн. Вас. Вас. Голицынъ.

Краснодеревецъ, столяръ, работающій мебель и др. вещи изъ краснаго или другаго цѣннаго дерева; также торговецъ фанерокъ и цѣннаго мебельнаго дерева.

Красное 1) назв. многихъ русск. селъ и мѣстечекъ; изъ нихъ наибольш. замѣч.: а) *К.*, мѣстечко Подольской г., Ямпольскаго у., при р. Краснянкѣ; въ XV в. оно имѣло укрѣпленный замокъ; въ 1449 г. подъ нимъ было большое сраженіе между поляками и молдаванами; въ 1651 г. здѣсь погибъ гетманъ Нечай съ 3000 казак., изрубленными поляками; въ XVIII в. часто терпѣло отъ нападеній гайдамаковъ. б) *К. село*, Царскосельскаго уѣзда, Петербургской губерн.; походитъ болѣе на городъ, Императорскій дворецъ, основанный при Екатеринѣ, постоянный лѣтній лагерь гвардіи. в) *К. село*, Костромскаго уѣзда и губ., жители занимаются выдѣлкой серебряныхъ, бронзовыхъ и мѣдныхъ вещей. 2) *К. дерево*, Swietenia Mahagoni, растеніе сем. сумаховыхъ. Дерево въ 25—30 м. высоты съ раскидистымъ шатромъ, непарноперистыми, яйцевидно-ланцетными, кожистыми листьями, маленькими бѣловатожелтыми цвѣтами, собранными въ метелки, и, величиною съ кулакъ сѣменными коробочками, ростетъ въ Вестъ-Индіи и южн. Ам., доставляетъ очень цѣнную древесину, извѣстное *Красное дерево*, mahagoni, отличающееся прочностью и твердостью. Оно имѣетъ красивый темный цвѣтъ, хорошо полируется, мало чувствительно къ колебаніямъ температуры и непроницаемо для воды, чѣмъ обусловливается его значительное примѣненіе, какъ мебельной фанерки и какъ корабельнаго лѣса. Въ Евр. К. д. получило извѣстность еще въ XVI ст., но только съ XVII ст. испанцы ввели его въ употребленіе, какъ корабельный лѣсъ, а въ мебельномъ производствѣ имъ стали пользоваться лишь въ XVIII ст. Горькая кора К. д., наз. амарантовой, употребляется, какъ суррогатъ хинной коры, а вытекающій изъ надрѣзовъ стволовъ сокъ извѣстенъ въ продажѣ подъ именемъ *камеди акажу*. 3) *К. крыльцо*, въ московск. дворцѣ, съ котораго цари въ старину выходили къ народу. 4) *К.* или *Черное море* (Аравійскій заливъ, арабс. Баръ-эль-Амаръ или Баръ-эль-Гиджасъ, Sinus Arabicus древнихъ), между восточ. берег. Африки и зап. берег. Аравіи; соедин. съ Инд. Бабъ-эль-мандебскимъ пролив., съ Средиземн. моремъ Суэцкимъ кан.; дл. 2050 км. шир. 180—220 км.; поверх.—495 000 кв. км., сред. глубина—444 м.; вода въ немъ содержитъ большое количество соли и кажется у береговъ желтокрасною. Со времени прорытія Суэцк. кан. получило важное значеніе въ торгов. сношеніяхъ съ Индіей, вост. Азіей и Австраліей. 5) *К. окно*, въ крестьянск. избахъ большое окно, прорубленное среди стѣны. 5) *К. словцо*, острота.

Красно-калильный жаръ, вообще температура, при которой желѣзо накаливается до красна. По цвѣту раскаленнаго желѣза можно судить о высотѣ температуры:

Слабо-красный (въ темнотѣ)	соотвѣтств.	525°	Ц.
Темно-красный	„	„	700° „
Темно-вишневый	„	„	800° „
Вишнево-красный	„	„	900° „
Свѣтло-вишневый	„	„	1000° „

Темно-оранжевый	„	„	1100° „
Свѣтло-оранжевый	„	„	1200° „
Бѣлое каленіе	„	„	1300° „
Сварочный жаръ	„	„	1400° „
Ослѣпительно бѣлый	„	„	1500° „

Краснокожіе, американ. индѣйцы. См. индѣйцы.

Краснокрылъ, см. фламингъ.

Краснокутскъ, зашт. гор. Харьковской г., Богодуховскаго у., на прав. стор. р. Мерлы; въ очень красивой мѣстн.; 6368 ж. К. основ. въ 1651 г. выходцами изъ Корсуня; имѣлъ укрѣпленія; въ 1709 г., во время Шведской войны, подъ К. былъ разбитъ одинъ изъ отрядовъ Карла XII.

Краснолом'кое желѣзо, желѣзо, которое въ бѣлокалильномъ жару хотя хорошо сваривается и куется, но при меньшей температурѣ и особенно въ краснокалильномъ жару даетъ трещины или совсѣмъ раздавливается подъ молотомъ. Это свойство обусловливается примѣсью къ желѣзу сѣры, хотя бы въ очень незначительномъ количествѣ, напр. 0,01%. То же самое при примѣси мышьяка, сюрьмы, мѣди.

Краснопер'ки, Leuciscus, родъ благородныхъ рыбъ сем. карповыхъ. Тѣло сжатое, ротъ, находящійся на концѣ рыла, вооруженъ глоточными зубами. Видъ ***Краснопер'ка сорога,*** L. rutilus, дл до $1^1/_2$ ф., смотря по мѣсту жительства и пищѣ, измѣняется въ формѣ и цвѣтѣ, образуя разновидности; по большей части имѣетъ синюю спину, брюхо серебристо-блестящее, брюшные и заднепроходные плавники красные, грудные сѣровато-бѣлые, спинной и хвостовой сѣрые съ краснымъ налетомъ. Это очень распространенная рыба въ прѣсныхъ и малосоленыхъ водахъ сред. Европы и сѣв. Азіи. Питается мелкими рыбами и водяными растеніями. Размножается очень быстро, въ пищу людьми не употребляется, но идетъ на кормъ разводимыхъ рыбъ и свиней.

Краснопузырниковыя, Celastrineae, сем. двудольныхъ, покрытосѣменныхъ растеній. Къ К. принадлежатъ древесныя растенія съ супротивными, цѣльными, пильчатыми листьями, съ отпадающими прилистниками. Мелкіе, коричневые цвѣты ихъ собраны въ небольшія кисти или метелки; тычинки и лепестки прикрѣплены къ мясистому диску нижней части чашечки, пестикъ съ 4—5-гнѣздною лопастною завязью, коротким простымъ столбикомъ, цѣльнымъ или лопастнымъ рыльцемъ; плодъ 4—5 гнѣздная коробочка, раскрывающаяся створками, несущими перегородки съ сѣменами, окруженными мясистою окрашенною кожурою (присѣменникомъ).

Краснорѣчіе, въ болѣе широкомъ смыслѣ означаетъ способность выражать свои мысли точно, послѣдовательно и выразительно, въ болѣе узкомъ смыслѣ—даръ вліять силою слова на убѣжденіе и волю слушателя. По области примѣненія К. дѣлится на *духовное* (или гомилетику) и *свѣтское*, которое въ свою очередь подраздѣляется на *политич.* и *судебное*. Оба вида свѣтскаго краснорѣчія достигли высокой степени совершенства въ реторикѣ древнихъ. См. слова *рѣчь* и *реторика*.

Красносельскій, Александръ Андреевичъ, классный художникъ портретной живописи, образованіе получилъ въ 60-хъ годахъ въ академіи художествъ, II-ю художественную степень получилъ за картины, бывшія на академич. выставкѣ 1869 г. Лучш. произведенія: портреты (г-жи Виноградовой, г-жи Мышковской, г. Несоновскаго) и картины: „Сборы къ вѣнцу“, „Бабушкины сказки“, „Покинутая“, „Сборъ недоимки“, этюдъ головы дѣвушки, „Дѣвушка съ вѣнкомъ“.

Красносельскъ, посадъ Ломжинской губ., Маковскаго у., 1382 ж.

Краснослободскъ, уѣз. гор. Пензенской губ., на возвышен. лѣв. бер. р. Мжши; пристань, 7939 ж.; 4-хъ классная мужская прогимназія.—К. *уѣздъ*, въ сѣв.-зап. углу г—іи, $3640_{,4}$ кв. в., 166926 ж.; поверхн. низменная, только въ зап. части проход. кряжъ небольш. возвышенн.; почва песчаная; на глубинѣ 2—3 арш. значит. скопл. желѣзной руды, идущей на чугуно-плавильные и желѣзные заводы уѣзда; рѣки: Мокша (судох.) съ приток.: Рябка и Сивинь съ Авгуромъ. Насел. сост., кромѣ русскихъ, изъ мордвы (преимущ. на правой стор. Мокши; заним. пчеловодствомъ въ обширныхъ размѣрахъ) и татаръ (въ сѣв.-зап. углу у.); жит. заним. земледѣліемъ (неуспѣшно, вслѣдствіе безплодн. почвы), скотоводствомъ (тоже мало развито), фабрич. и заводской дѣятельностью (чугуноплав., свеклосах. заводы и др.), производствомъ издѣлій изъ дерева и пр.

Краснославъ, уѣз. гор. Люблинской губ., на р. Вепржѣ, 6200 ж.; соборъ, построенный на подобіе Св. Петра въ Римѣ. К. основанъ Казиміромъ Велик.—*К. уѣздъ*, $1329_{,3}$ кв. в., 81777 ж.; поверхность составляетъ продолженіе возвышенной равнины лѣвой стороны р. Вислы; орош. р. Вепржемъ съ приток.; очень плодороденъ; суконныя и полотняныя фабрики, кожевен. заводы и пр.

Краснотѣлки, Trombidiidae, сем. паукообразныхъ, отряда слитнотѣлыхъ или мильбъ. Им. когтеобразные или иглообразные челюсти-сяжки, короткіе щупальцы съ клешнеобразными члениками, мягкокожее ярко-окрашенное тѣло; водятся на растеніяхъ, на землѣ и отчасти паразитируютъ на др. членистыхъ, бѣгаютъ очень быстро; живущія на растеніяхъ приготовляютъ на нижней сторонѣ листьевъ нѣжный шелковистый покровъ, подъ которымъ проводятъ всю жизнь. Наиболѣе крупная и чаще встрѣчающаяся *К. обыкновенная*, T. holosericeum, въ видѣ личинки паразитируетъ на насѣкомыхъ; взрослыя преслѣдуютъ гусеницъ, имѣютъ грушевидное тѣло не больше 1 л. въ длину. Другой видъ, *Tetranchus tilarium*, водится на липахъ, покрывая осенью стволы и вѣтви ихъ блестящею, какъ ледъ, тканью, подъ которою проводитъ зиму. Этотъ видъ достигаетъ $^1/_2$ л. въ длину, имѣетъ оранжево-желтый цвѣтъ тѣла и покрытъ волосами. Поселяясь большими обществами на листьяхъ растеній, питаясь ихъ сокомъ, онѣ наносятъ страшный вредъ, вызывая болѣзнь, которая узнается по вялому и сѣрому виду листьевъ. Видъ *красная снѣжная слитнотѣлка*, Rhyncholophus Nivalis, живетъ въ Альпахъ на высотѣ 9000 ф., въ видѣ красныхъ точечекъ, покрывающихъ камни и растенія; попадая на тѣло людей, подобно клещамъ, пробуравливаетъ кожу хоботкомъ и вызываетъ нестерпимый зудъ.

Красноуфимскъ, уѣз. гор. Пермской г., на прав. бер. р. Уфы, 5160 ж.; промышленное училище съ сельскохозяйствен. и горнозаводскимъ отдѣленіями, заводы (кожевенные, сургучный и др.). К. основ. въ 1736 г., какъ крѣпость для защиты

отъ нападеній башкиръ.—*К. уѣздъ* въ юж. части губ., $21514_{,2}$ кв. в., 235728 ж.; леж. на зап. склонѣ Уральск. хр.; равнинныя мѣста составляютъ рѣдкость. Почва въ сѣв. части каменисто-глинистая и песчано-глинистая, въ юж. черноземная; рѣки всѣ Камскаго бассейна: Чусовая, Уфа, Сылва (судох. въ предѣл. уѣзда; по нимъ сплавляютъ металлы въ Каму) и др.; уѣздъ богатъ лѣсомъ, металлами, минералами; при с. Ключахъ и при Нижне-Сергинскомъ заводѣ холодныя минеральныя воды (содерж. сѣрнистыя соед.). Насел. кромѣ русск. сост. изъ башкиръ, мещеряковъ, черемисъ и др. инородцевъ; глав. занятія жит.: горнозаводская и заводская дѣятельность (желѣзодѣлательные и чугунные зав.; также стекл. зав., лѣсопильные и др.), земледѣліе (въ юж. ч. у.), пчеловодство (имъ заним. преимущ. инородцы), звѣроловство.

Краснохвостки, Ruticilla, родъ пѣвчихъ птицъ сем. чекрановъ. Отличаются стройнымъ тѣломъ, миловиднымъ, крючковатымъ клювомъ, высокими тонкими ногами, длинными крыльями, умѣренно длиннымъ, обрубистымъ хвостомъ и рыхлымъ опереніемъ, различнымъ для пола и возраста; живутъ въ Старомъ свѣтѣ. Азія особенно богата видами К.; въ Европѣ преимущественно встрѣчаются два вида: *Горихвостка* и *Черногрудка*.

Красноярскъ, губер. гор. Енисейской г., на лѣв. бер. р. Енисея, при впаденіи въ нее рч. Качи; 16272 ж.; муж. гимназія и учительская семинарія; фабрики и заводы (кирпич., кожевен., мыловарен., салотопенные и др.); торговля преимущ. предметами для золотыхъ пріисковъ и чаемъ. К. стоитъ на мѣстѣ, принадлежавшемъ качинск. татарамъ; основаніемъ ему послужилъ острогъ, построенный въ 1628 г. близъ нынѣшн. города воеводой Дубенскимъ.—*К. округъ*, въ юж. части г—іи, $18011_{,4}$ кв. в., 100899 ж.; поверхность гориста (отроги Кемчугскаго хреб. и Саянскихъ горъ), но есть и равнины; почва разнообразна (чернозем., глинистая, песчаная); рѣки: Енисей (на протяж. 200 в.), Мана, Кемчугъ (прит. Чулыма); глав. занятія жителей: земледѣліе и скотоводство, также рыболовство и звѣриные промыслы.

Краснуха (Rubcela, roseola febrilis), заразная болѣзнь, похожая на корь, но протекающая обыкновенно безъ катарра дыхательныхъ путей, часто даже безъ лихорадки; сопровождается зудящей сыпью, имѣющей видъ ярко-красныхъ пятенъ, нѣсколько возвышенныхъ надъ остальной кожей, величиною съ конопляное зерно; сыпь эта появляется первоначально на лицѣ и исчезаетъ на 2-й или 3-й день послѣ появленія; К. принадлежитъ къ числу легкихъ заболѣваній, изрѣдка осложняющихся воспаленіемъ зѣва. Содержаніе больнаго и лѣченіе то же, что при кори, но питье дается кисловатое, а потогонныя средства только въ случаѣ задержки въ высыпаніи; хорошимъ внутреннимъ средствомъ при К. считается соляная кислота

Краснушкина, Екатерина Захаровна, бывшая ученица академіи художествъ, род. въ 1858 г. въ Таганрогѣ, въ 1876 г. поступила въ академію художествъ по классу батальной живописи проф. Виллевальде, получила нѣсколько академич. наградъ за эскизы лошадей и рисунки, съ 1882 г. занимается гравированіемъ крѣпкой водкой.

Красный, уѣз. гор. Смоленской г., при сліяніи р. Свины и Мереи; 3383 ж. К., подъ именемъ *Красенъ*, упомин. въ лѣтописяхъ подъ 1165 г. и съ этого времени, какъ полагаютъ, до подчиненія края Литвѣ, имѣлъ своихъ удѣльн. князей; въ XVII в. нѣсколько разъ переход. то къ Польшѣ, то къ Россіи; окончат. принадлеж. Россіи съ 1654 г. Въ 1812 г. подъ К. происходила знаменитая битва Кутузова съ франц. маршалами Даву и Неемъ, въ воспоминаніе чего поставлена въ К. чугунная колонна—*К. уѣздъ*, въ юго-зап. ч. г—іи, $2403_{,8}$ кв. в., 83604 ж.; поверхн. волнистая, почва супесчаная, въ с. и ю. част. суглинистая; рѣки: Днѣпръ (по сѣв. границѣ у.) съ прит.: Сожъ съ Хмарой и Вехрой, Ухинья и др. Жит. (бѣлоруссы) заним.: земледѣліемъ (рожь, овесъ, пенька), рубкой и сплавомъ лѣса и др.

Красный 1) *анисъ*, порода долго сохраняющихся яблокъ. 2) *К. брусъ*, бревно у водяной мельницы, служащее для опредѣленія уровня воды. 3) *К. грибъ*, боровикъ, осиновикъ, рыжикъ. 4) *К. звѣрь*—доставляющій пушные мѣха. 5) *К. кипарисъ*, см. можжевельникъ виргинскій. 6) *К. Крестъ* (на бѣломъ полѣ), установл. женевскою конвенц. знакъ нейтралитета для раненыхъ воиновъ и назначен. для ухода за ними санитарн. персонала. Отсюда назв. К. К. перешло на тѣ общества, дѣятельность которыхъ направлена на оказаніе санитарной помощи раненымъ на полѣ битвы воинамъ. Эти общества обязаны своимъ возникновеніемъ, развитіемъ и успѣхомъ постановленіямъ, имѣвшей характеръ частнаго и предварительнаго совѣщанія, *женевской конференціи* 1863 г. и послѣдовавшей за нею въ 1864 г. женевской конвенціи (см. это слово); они существуютъ въ 33 государствахъ и имѣютъ весьма разнообразную организацію и программу дѣятельности. Въ то время, какъ нѣкот. изъ этихъ обществъ ограничиваются исключительно доставленіемъ военно-санитарной помощи отечественной арміи въ случаѣ войны (напр., Россія, Италія), большинство ихъ задается болѣе широкою задачею—оказывать населенію содѣйствіе во всѣхъ случаяхъ народныхъ бѣдствій, въ которыхъ, какъ при неурожаѣ, эпидеміи, пожарѣ, наводненіи, требуется широко организованная помощь (въ особ. Америка). Впрочемъ, русское Общ. Крас. креста въ 1891—92 гг. принимало весьма дѣятельное участіе въ организаціи помощи населенію мѣстностей, пострадавшихъ отъ неурожая. По своей организаціи общества К. к-а имѣютъ въ нѣкот. странахъ характеръ правительственныхъ учрежденій, дѣйствующихъ подъ непосред. контролемъ органовъ военной власти; въ другихъ же, напротивъ,—они составляютъ учрежденіе общественное, болѣе или менѣе независимое отъ правительства (Англія). Международный характеръ обществъ К. к—а выражается въ объединяющемъ ихъ центральномъ женевскомъ комитетѣ, который пользуется правомъ обращаться отъ своего имени съ ходатайствомъ къ правительствамъ, приглашаетъ делегатовъ отдѣльныхъ обществъ на частныя конференціи и т. п. 7) *К. лѣсъ*, хвойный лѣсъ. 8) *К. поѣздъ*, свадебный поѣздъ. 9) *К. пырей*, см. осока шершавая. 10) *К. столъ*, угощенье у родителей жениха вечеромъ въ день заключенія брака или на другой день. 11) *К. товаръ*,

тканный товаръ, наз. также *аршинымъ*. 12) *К. уголъ*, въ избѣ уголъ, гдѣ висятъ иконы и стоитъ столъ, обращенъ чаще всего къ юго-востоку. 13) К. *хлѣбъ*, пшеница.

Красный холмъ, заштат. гор. Тверской губ., Весьегонскаго у., при впаденіи рч. Неледины въ Мологу; 1791 ж., заним. торговлей сельск. продуктами; нѣсколько заводовъ.

Красный цвѣтъ, одинъ изъ трехъ основныхъ цвѣтовъ спектра; лучи К. цвѣта преломляются меньше всѣхъ другихъ цвѣтовъ. Имѣетъ самые разнообразные оттѣнки: багрово-К., гіацинтово—К., кирпично— К., пунцово—К., кармино—К., кровяно—К., вишнево—К., розово—К., темно—К., фіолетово—К. и т. д. Весьма часто встрѣчается въ минеральномъ царствѣ и обусловливается главн. образ. присутствіемъ желѣза, рѣже хрома или мѣди. Дѣйствіемъ щелочей легко измѣняется въ синій или зеленый ц.; въ этомъ отношеніи болѣе постоянны цвѣта изъ корней растеній. Въ промышленности большое значеніе имѣютъ анилиновыя краски (фуксинъ и т. п.), также красныя краски растительнаго и животнаго происхожденія, напр., крапъ, марена, кошениль и проч.

Красный яръ, уѣзд. гор. Астрахан. губ., близъ берега Каспійск. моря, на берегу Бузани, притока Волги; 6230 жит., заним. преимущ. рыбьими и тюленьими промыслами въ Каспійскомъ морѣ. К. я. основ. во 2-ой половинѣ XVII в. для наблюденія за калмыками и киргизами и для охраненія судовъ, плававш. въ Касп. м., отъ шаекъ донскихъ казаковъ; сильно пострадалъ во время бунта Стенки Разина.—*Красноярскій уѣздъ*, въ юго-вост. части г-іи, между лѣв. бер. Волги и сѣв. бер. Каспійск. м.; $7873_{,5}$ кв. в., 46027 ж.; поверхность представ. низменную голую степь, мѣстами покрытую сыпучими песками., между кот. попадаются солончаки. Проточная прѣсная вода наход. въ Ахтубѣ и ея протокахъ; на берегу Каспійск. м. нѣсколько соленыхъ озеръ, осаждающ. соль, и горько-соленое оз. Кордуанское (получ. магнезія и др. соли); за отсутствіемъ лѣсовъ хозяйственное значеніе им. камышъ, покрывающій морское побережье. Насел. составл., кромѣ русск., кундровскіе татары, киргизы и мордва; глав. занятія: скотоводство и рыбные промыслы.

Красовскій 1) Аполлинарій Каетановичъ, профес. строительнаго искусства, директоръ училища гражданскихъ инженеровъ, авторъ лучшаго руководства по архитектурѣ: „Гражданская архитектура“ (1851 г.); род. въ 1818 г., ум. въ 1875 г. 2) К., Афанасій Ивановичъ, ген.-адъют., началъ службу при Имп. Павлѣ I, участвовалъ въ турецкой войнѣ 1808 г., француск. войнахъ 1812–15 гг. и особен. отличился въ битвѣ при Краонѣ; въ персидск. войну одержалъ побѣду при Эчміадзинѣ, въ турецкую принудилъ къ сдачѣ Силистрію (1829 г.) и отличился подъ Шумлою, въ 1831 г. разбилъ корпусъ Каминскаго при Лаговѣ; ум. въ 1843 г. 3) К., Николай Павловичъ, скульпторъ и живописецъ, почетный вольный общникъ, род. въ 1840 г., образованіе получилъ въ 1-мъ кадетскомъ корпусѣ, зат. служилъ въ лейбъ-гвардейск. егерскомъ Гатчинскомъ полку, по выходѣ въ отставку (въ 1870 г.). поступилъ въ академ. художеств. по классу батальной живописи, получ. нѣсколько поощрительныхъ наградъ за рисунки и этюды лошадей, участвовалъ въ русскихъ и филадельфійской всемірной выставкахъ; лучш. произведенія скульптурн.: „Отправленіе въ командировку на крестьянской подводѣ“ (группа изъ воска), „Доѣзжачій“, конная статуя Императора Александра II; картины: „Дѣло казаковъ Платова при Кареличахъ и Мирахъ, волынск. губерніи, въ 1812 г.“; „Драгуны подъ дождемъ у Пулкова“; два живописныхъ этюда лошади съ натуры, въ натуральную величину и въ уменьшенномъ видѣ, бывш. на выставкѣ въ Филадельфіи въ 1876 г.

Красовуль, красоуля, чаша, ковшъ, братина и т. п., употребляемые въ монастыряхъ.

Красопани, древняя славянская богиня, чтимая преимущественно моравцами; храмъ ея былъ въ Брунѣ: изображалась въ видѣ нагой красавицы на колесницѣ, везомой парой лебедей и парою голубей, возлѣ нея три дѣвы, играющія яблокомъ. К. напоминаетъ греческую богиню красоты Афродиту (Венеру).

Красотѣлы, Colosoma, родъ жуковъ сем. бѣгуновъ. Широкія, почти квадратныя надкрылья и развитыя перепончатыя крылья характеризуютъ этотъ очень распространенный родъ, содержащій до 70 видовъ. К. быстро лазятъ по стволамъ и вѣтвямъ, собирая личинокъ и куколокъ, составляющихъ ихъ пищу. Полезнѣйшій видъ *К. пахучій*, C. sycophanta, темно-синяго цв., достигаетъ 12 л. въ дл., встрѣчается въ фруктовыхъ садахъ и сосновыхъ лѣсахъ, гдѣ усердно охотится за личинками шелкопряда и др. вредными насѣкомыми. Личинка К. п. бѣгаетъ очень быстро и охотно выѣдаетъ яйца изъ тѣла самки шелкопряда.

Крассовскій, Антонъ Яковлевичъ, докторъ медицины, профессоръ медико-хирургич. академіи, извѣстный акушеръ, род. въ 1823 г. Сочин. К.: „Объ овріотоміи“, „Курсъ практическаго акушерства—Акушерскія операціи“; „40 овріотомій, произведенныхъ съ іюня 1868 г. по январь 1874 г.“.

Крассъ, латин. Crassus, т. е. толстый, прозваніе древне-римск. фамиліи изъ плебейскаго рода Лициніевъ. 1) *К. Публій Лициній Гай Дивесъ*, (Богатый), род. въ 254 г. до Р. Х., въ 205 г. вмѣстѣ съ Сципіономъ Африканскимъ Старшимъ—консулъ; въ этомъ и слѣдующ. году сражался въ южной Италіи противъ Ганибала; былъ хорошимъ ораторомъ и опытнымъ законовѣдомъ. Ум. въ 183 г. 2) *К. Люцій Лициній*, знаменитый ораторъ, род. въ 140 г. до Р. Х., уже 19-лѣтнимъ юношей привлекъ своимъ оратор. талантомъ всеобщее вниманіе; по своимъ политич. убѣжденіямъ принадлежалъ къ умѣренной аристократіи; въ 95 г. получилъ консульск. достоинство и вмѣстѣ съ своимъ товарищемъ по консулату провелъ законъ—(Lex Licinia Mucia), направленный противъ присвоеннаго итальянскимъ населеніемъ неправильнаго пользованія правами римскаго гражданства, ум. въ 91 г. цензоромъ. Какъ ораторъ онъ выведенъ Цицерономъ въ соч. его „De oratoribus“ въ разговорѣ съ Антоніемъ 3) *Маркъ Лициній Дивесъ*, тріумвиръ, род. въ 115 г. до Р. Х., во время гражданской войны бѣжалъ, преслѣдуемый маріанцами, въ Испанію и примкнулъ къ Суллѣ. Безпорядками тогдашними и въ осо-

бенности проскрипціями онъ воспользовался для увеличенія своего состоянія, скупая за безцѣнокъ конфискованныя имущества, и пріобрѣлъ такимъ путемъ до 7100 талантовъ (ок. 10 мил. руб.); въ 71 г., будучи преторомъ, побѣдилъ въ Луканіи предводителя возмутившихся рабовъ Спартака; занималъ послѣ того высшія должности консула и цензора и въ 60 г. вмѣстѣ съ Цезаремъ и Помпеемъ составилъ первый тріумвиратъ; въ 55 г. при содѣйствіи Цезаря достигъ вторично консульства и получилъ въ управленіе на 5 лѣтъ провинцію Сирію съ правомъ объявлять войну и заключать миръ; пользуясь предоставленнымъ ему правомъ, К. въ 53 г. объявилъ войну Парѳянамъ и перешелъ рѣку Евфратъ; но во время переговоровъ съ непріятельскимъ полководцемъ Суреной былъ коварнымъ образомъ умерщвленъ.

Кратеръ, главнокомандующій въ арміи Александра Македонскаго, за свою вѣрность и способности былъ осыпанъ милостями Алекс. Вел. и занималъ при немъ первое мѣсто послѣ Гефестіона. При раздѣлѣ сатрапіи послѣ смерти Алекс. Македон. К—у вмѣстѣ съ Антипатромъ, другимъ полководцемъ Алекс., достались—Македонія, Эпиръ и Греція. Ум. въ 321 г. въ битвѣ противъ Эвменеса въ Каппадокіи

Кратеръ, жерло вулкановъ, см. вулканы.

Кратесъ 1) изъ Ѳивъ, ученикъ Діогена и ревностный приверженецъ цинической школы, жилъ въ V в. до Р. Х. Изъ сочиненій К. Діогенъ Лаэрцій упоминаетъ письма философск. содержанія и трагедіи, но подлинность ихъ сомнительна. 2) К., изъ Малла въ Киликіи, одинъ изъ извѣстнѣйш. греческихъ грамматиковъ, основалъ въ Пергамѣ собственную школу, существенно расходившуюся съ александрійской школой Аристарха въ воззрѣніяхъ на грамматическія свойства языка и въ толкованіи Гомера. Около 167 г. до Р. Х. К. явился въ Римъ въ качествѣ посла пергамскаго царя Аттала II и прочелъ здѣсь рядъ лекцій, сообщившихъ первый толчекъ развитію грамматич. науки и интереса къ языку въ Римѣ. К. ум. около 145 г. Отъ его многочисленн. научныхъ трудовъ, въ средѣ котор. первое мѣсто занимало обширное критико-экзегетическое сочиненіе о Гомерѣ, сохранились лишь скудныя отрывки и заглавія.

Крати, рѣка въ Калабріи, въ Нижней Италіи, беретъ начало у Пьетра ди Моля, впадаетъ въ Тарентскій заливъ; дл. 89 км. У устья ея лежалъ древній гор. Сибарисъ.

Кратилъ, греч. философъ, ученикъ Гераклита и Протагора, учитель Платона, который его именемъ назвалъ одинъ изъ своихъ діалоговъ (о происхожденіи и сущности языка).

Кратинъ 1) старшій, на ряду съ Аристофаномъ и Евполидомъ одинъ изъ даровитѣйшихъ представителей древне-аттической комедіи, положившій начало комедіи политической; жилъ между 520 и 423 г. до Р. Х., въ блестящую эпоху Перикла, котораго особенно часто поражали его сатирич. стрѣлы. К. написалъ 21 пьесу и 9 разъ одерживалъ побѣды на драматич. состязаніяхъ. Въ послѣдній разъ, незадолго до смерти, К. одержалъ верхъ надъ Аристофаномъ, выступившимъ со своей комедіей „Облака“, постановкою комед. „Пирине“ (бутылка), въ котор. авторъ, отнюдь не чуждавшійся вина, выставилъ собственную слабость на осмѣяніе публики. Оригинальность замысла, до крайности рѣзкая сатира и энергичный, образный языкъ завоевали К. общее расположеніе современниковъ. Скудные отрывки, сохранившіеся отъ его произведеній, изданы Мейнеке (Comicorum graecorum fragmenta“) и Кокомъ („Comicorum atticorum fragmenta“). 2) К., младшій, представитель средней аттической комедіи, жилъ ок. 324-го г. до Р. Х. Ему приписывается 8 пьесъ, заглавія которыхъ и подлинная принадлежность К. младшему сомнительны.

Кратиппъ, греч. философъ-перипатетикъ, основалъ въ Митиленахъ школу. У него учились Цицеронъ и Брутъ. К. писалъ о пророчествѣ и толкованіи словъ.

Кратонъ, сильно укрѣпленный городъ въ государствѣ Ачинъ, на островѣ Суматрѣ (въ Азіи), резиденція князя Ачинскаго; послѣ долгой осады занятъ голландцами въ 1874 г.

Краузе 1) Вильгельмъ, нѣмецк. маринистъ, род. въ 1803 г. въ Дессау, въ 1821—24 г. изучалъ живопись сперва въ Дрезденѣ, зат. въ Берлинѣ; въ 1830—36 г. путешествовалъ по Норвегіи, Голландіи, Нормандіи и побережью Средиземнаго моря, въ 30-хъ годахъ удостоенъ берлинск. академ. худож. степени академика живописи, ум. въ 1864 г. въ Берлинѣ. К. воспроизводилъ морскіе виды и занималъ выдающееся мѣсто между современными ему живописцами, какъ основатель берлинской школы маринистовъ, къ котор. принадлежатъ, между прочимъ, Э. Гильдебрандтъ и Г. Эшке. Картины К., благодаря совершенству техники, имѣли въ свое время значительн. успѣхъ, но въ этомъ отношеніи не выдерживаютъ сравненія съ произведеніями новѣйшей живописи. Три самыя характерн. картины К. („Буря“, „Померанскій берегъ“, „Шотландскій берегъ въ бурю“) находятся въ берлинской національ. галлереѣ. 2) К., Генрихъ, одинъ изъ столповъ протестантизма, род. въ 1816 г., ум. въ 1868 г. Въ свое время былъ главою клерикальнаго либерализма въ Пруссіи. К. является однимъ изъ основателей „Нѣмецкаго протестантскаго союза“. 3) К., Готтлобъ Адольфъ, изслѣдователь Африки, род. въ 1850 г. Вслѣдствіе страсти къ путешествіямъ оставилъ школу и въ ранней молодости направился въ Африку. Въ 1884 г. онъ принималъ участіе въ экспедиціи Рибека для изслѣдованія области Нигера и озера Чадъ. Когда послѣ смерти Рибека экспедиція разстроилась, К. все-таки объѣхалъ область Нигера и затѣмъ посѣтилъ нѣкоторыя другія страны Африки. Въ „Описаніи экспедиціи Рибека“ К. принадлежатъ двѣ статьи о туземныхъ нарѣчіяхъ. 4) К., Карлъ Христіанъ Фридрихъ, нѣмецк. философъ, род. въ 1781 г., былъ приватъ-доцентомъ въ Геттингенѣ и Мюнхенѣ, ум. въ 1832 г. К. является основателемъ собственной философской системы, въ которой онъ пытался объединить философію Шеллинга и Гегеля съ метафизикой Канта и Фихте. Все разнообразіе явленій, училъ К., сводится въ концѣ-концовъ къ единому общему началу, которымъ является Богъ. Вселенная есть рядъ тѣсно связанныхъ между собою и находящихся въ строгой соподчиненности міровыхъ системъ. Такое же единое цѣлое представляютъ

собою и всѣ явленія духа, въ цѣпи которыхъ проявленія нашей человѣческой духовной природы составляютъ лишь одно звено. Однимъ словомъ, все конечное объединяется въ безконечномъ—въ Богѣ (отсюда и названіе философіи К. *панентеизмъ*—все въ Богѣ, въ противоположность *пантеизму* Шеллинга и Гегеля). Послѣдователи К. разнесли его ученіе по всѣмъ странамъ и одно время (отъ 1869—75 г.) имѣли свой печатный органъ. Изъ сочин. К. слѣдуетъ отмѣтить: „Очеркъ системы логики, какъ философской науки", „Лекціи по системѣ философіи", „Основныя истины знанія", „Новая критика разума" и проч. Чтеніе ихъ немного затруднительно вслѣдствіе почти невѣроятнаго пуризма, какимъ отличается его философскій языкъ. Познакомиться съ жизнью и ученіемъ К. можно по сочиненію Мартина: Krause's Leben, Lehre und Bedeutung". 5) К., Эрнстъ Людвигъ, извѣстенъ подъ псевдонимомъ Каруса Штерна, род. въ 1839 г., изучалъ естествознаніе въ берлинскомъ унив. Съ 1866 г. живетъ въ Берлинѣ, оказалъ много услугъ распространенію естествознанія, издавалъ „Kosmos"; кромѣ этого, издалъ много трудовъ по доисторическому періоду Востока и оставилъ много изслѣдованій воспріимчивости дикарей къ цвѣтовымъ ощущеніямъ. Напримѣръ: „Naturgeschichte der Gespenster", „Botanische Systematik in ihrem Verhältniss zur Morphologie", „Werden und Vergehen", „Ch. Darwin und sein Verhältniss zu Deutschland" и издалъ: „Gesammelte kleinere Schriften von Ch. Darwin".

Крауритъ, зеленая желѣзная руда, минералъ, встрѣчающійся въ гроздообразныхъ и почковидныхъ формахъ, имѣетъ лучисто-жилковатое сложеніе, отличается слабымъ блескомъ, хрупкостью, грязнозеленымъ цвѣтомъ, состоитъ изъ окиси желѣза, фосфорной кислоты и воды, находится въ буромъ желѣзнякѣ во Франціи и др. мѣстахъ.

Краусс, Филиппъ, баронъ фонъ, австр. государств. дѣятель, род. въ 1792 г. въ Лембергѣ, въ 1812 г. поступилъ на службу по финансовому вѣдомству, въ 1848 г. назначенъ министромъ финансовъ, провелъ нѣск. важныхъ податныхъ и таможенныхъ реформъ, подъ конецъ жизни былъ вице-президентомъ верх. палаты; ум. въ 1861 г.

Краусъ 1) Францъ Ксаверій, богословъ-католикъ, знатокъ древняго искусства, род. въ 1840 г., былъ профессоромъ сначала въ страссбург. и затѣмъ въ фрейбург. университ. Во время долгаго пребыванія въ Парижѣ К. хорошо познакомился съ вождями либеральнаго католицизма, идеи котораго онъ пытался потомъ насадить и въ Германіи. Сочиненія К. посвящены главнымъ образомъ памятникамъ старины („Roma sotterranea" и проч.), преимущественно церковной, и древнему христіанскому искусству. 2) К., Христіанъ Якобъ, нѣмецк. философъ, род. въ 1753 г., читалъ философію и финансовую науку въ Кенигсбергѣ, гдѣ и умеръ въ 1807 г. Поклонникъ Ад. Смита, К. оказалъ значительное вліяніе на финансовое законодательство Пруссіи; важнѣйшее изъ его сочиненій „Государственное хозяйство" издано было уже послѣ его смерти.

Краутзандъ, островъ на Эльбѣ, въ прусской пров. и округѣ Штаде, 1105 ж.; 15 кв. км.

Краутъ, Вильг. Теод., выдающійся нѣмецкій юристъ (германистъ), род. въ 1800 г. въ Люнебургѣ, воспитывался въ Геттингенѣ и Берлинѣ подъ руков. извѣстныхъ юристовъ Гуго, Савиньи и Эйхгорна, былъ потомъ и самъ проф. гражд. права въ Геттингенѣ и депутат. отъ универс. въ ганнов. палатѣ. Извѣстно его сочин. „Grundriss zu Vorlesungen über das deutsche Privatrecht". К. ум. въ 1873 г.

Крафёрдъ, графство въ штатѣ Арканзасъ (Соед. Штаты Сѣв. Амер.), 14740 ж.

Крафордъ (Crawford) 1) Томасъ, американскій скульпторъ, ученикъ Торвальдсена, род. въ 1814 г. въ Нью-Іоркѣ, ум. въ 1857 г. въ Лондонѣ. Важнѣйшія произведенія: „Дѣти въ лѣсу", „Орфей, разыскивающій въ Гадесѣ Евридику", „Иродіада съ главою Іоанна Крестителя", бронзовая статуя Бетховена въ бостонскомъ Атенеѣ, конная статуя Вашингтона съ медальонами важнѣйшихъ дѣятелей американской войны за независимость, колоссальные рельефы въ вашингтонскомъ капитоліи, изображающіе важнѣйшіе моменты американской исторіи въ аллегорическихъ картинахъ. 2) К., Франсисъ Маріонъ, англійск. романистъ, сынъ предыд., род. въ 1854 г. въ Баньи-ди-Лукка, долго жилъ въ Италіи, путешествовалъ по Индіи, Турціи и бо́льшей части европейск. странъ. Уже первое его сочин., вышедшее въ 1882 г. подъ заглавіемъ „Mr. Isaacs", доставило ему значительный успѣхъ благодаря его простому, правдивому описанію дѣйствительности наряду съ возвышеннымъ взглядомъ на жизнь. Длинный рядъ его дальнѣйшихъ произведеній, быстро послѣдовавшихъ затѣмъ одно за другимъ („Doctor Claudius", „A Roman singer", „To Leeward", „An American politician", „Zoroaster", „Saracinesca", „A tale of a lonely parish" и др.), все болѣе упрочивалъ за К. репутацію первоклассн. писателя и завоевалъ ему симпатіи читателей. Перечисленныя сочиненія всѣ свидѣтельствуютъ о прекрасной предварительной подготовкѣ автора и отличаются тщательнымъ описаніемъ характеровъ и положеній. За франц. изданія сочин. „Zoroaster" и „Marzio's crucifix" К. получилъ отъ франц. академіи премію Монбрюна съ золотой медалью. 3) К. эндъ Белькарсъ (Crawford and Balcarres), Александръ Вильямъ К. Линдсей, графъ, выдающійся ревнитель просвѣщенія въ Англіи и многосторонній писатель, родил. въ 1812 году, много путешествовалъ; въ 1874 г. соорудилъ на свой счетъ экспедицію на остр. св. Маврикія (на Инд. океан.) для наблюденія прохожденія Венеры черезъ дискъ солнца; ум. въ 1880 г. Главнѣйш. его сочиненія: „Letters on Egypt, Edom and the Holy Land", „Lives of the Lindsays", „Scepticism, a retrogressive movement in theology and philosophy", „Etruscan inscriptions", „Argo, or the golden fleece", эпосъ въ 10 пѣсняхъ и мн. др. Оставилъ превосходную библіотеку въ своемъ родовомъ замкѣ, въ графствѣ Эбердинѣ, состоящ. изъ цѣнныхъ арабскихъ и персидскихъ рукописей.

Крафто, островъ, см. Сахалинъ.

Крафтъ 1) (Kraft), Адамъ, знаменитый скульпторъ нюрнбергской школы и архитекторъ, р. въ 1440 г.; о его жизни въ молодые годы не имѣется никакихъ свѣдѣній; первыя дошедшія до насъ его работы относятся къ 1490 г.; образцы его произведеній можно найти во всѣхъ старинныхъ нюрнбергскихъ церквахъ; лучш. изъ нихъ считается придѣлъ

въ церкви св. Лаврентія (Lorenzkirche), 19 м. вышины, исполнен. въ готическомъ стилѣ и украшенный многими фигурами; умеръ К. въ 1507 г. Отличительныя черты его художественнаго стиля: сила изображенія, глубина чувства, жизненность характеристики, затѣмъ развѣвающіяся одежды и крѣпкія, мощныя фигуры. 2) К., Вольфгангъ Людвигъ, русскій астрономъ и академикъ, род. въ 1743 г., ум. въ 1814 г.; помогалъ Эйлеру въ составленіи лунныхъ таблицъ и написалъ много соч. по физикѣ и математ., между проч.: „Dissertatio de ratione ponderum sub polo et aequatore". 3) К., Георгъ Вольфгангъ, физикъ, род. въ 1701 г. въ Виртембергѣ, съ 1728 г. профессоръ математики и физики въ Спб., съ 1744 г. въ Тюбингенѣ; ум. въ 1754 г. Написалъ курсъ физики и геометріи, составилъ „Описаніе ледяного дома, устр. въ Спб. въ 1740 г.".

Крафтъ-Эбингъ, Рихардъ, медикъ, р. въ 1840 г. въ Мангеймѣ, съ 1858 г. изучалъ медицину въ гейдельберг. универ., который оконч. въ 1863 г. Посвятивъ себя затѣмъ, подъ вліяніемъ извѣстнаго проф. Гризингера, изученію нервныхъ и душевныхъ болѣзней, К.-Э. въ 1864 г. занялъ должность врача въ домѣ для умалишенныхъ въ Илленау. Затѣмъ онъ въ 1868 г. занялся психологіей подъ руководствомъ проф. Вундта въ Гейдельбергѣ и поселился въ Баденъ-Баденѣ въ качествѣ спеціалиста по нервнымъ болѣзнямъ. По окончаніи франко-прусской войны, въ которой онъ участвовалъ въ качествѣ полеваго врача, К.-Э. завѣдывалъ въ Баденъ-Баденѣ электро-терапевтич. станціей для больныхъ и раненыхъ воиновъ и затѣмъ сталъ готовиться къ академической дѣятельности. Приглашенный вскорѣ на каѳедру психіатріи въ страсбургскій университ., К.-Э. основалъ здѣсь психіатрич. клинику, затѣмъ въ 1873 г. перешелъ на ту-же каѳедру въ Грацъ и здѣсь устроилъ санаторію для нервныхъ больныхъ. Съ 1889 г. онъ состоитъ профес. психіатріи и нервн. болѣзней въ вѣнскомъ универс. К.-Э. считается однимъ изъ наиболѣе выдающихся ученыхъ въ области нервныхъ и душевныхъ болѣзней. Онъ нап.: „Grundzüge der Kriminalpsychologie" „Lehrbuch der gerichtlichen Psychopathologie", „Lehrbuch der Psychiatrie", „Ueber gesunde und kranke Nerven", „Ueber Nervosität", „Psychopathia sexualis" и нѣсколько брошюръ, изъ которыхъ особенную извѣстность получила переведенная и на русск. яз. брошюра подъ заглавіемъ „Нашъ нервный вѣкъ".

Крахали, Mergi, сем. пластинчатоклювыхъ плавающихъ птицъ. Отличительными признаками К—ей являются: вытянутое тѣло, тонкая, средней длины шея, большая голова съ хохломъ или шлемомъ изъ перьевъ на верхушкѣ, длинный клювъ, немного загнутый вверхъ, съ крючкомъ и краями, усаженными рубцами, низкія, длиннопалыя ноги, сочленяющіяся далеко назади, задній палецъ, снабженный кожистою лопастью, острыя крылья, умѣренной длины, короткій и широкій хвостъ, мягкое, густое, красиво окрашенное опереніе, измѣняющееся по времени года, возрасту и полу. К. лѣтомъ живутъ на сѣверѣ, на зиму перелетаютъ на югъ; гнѣздятся въ кустарникахъ, травѣ, дуплахъ деревьевъ; кладутъ отъ 7 до 14 круглыхъ зеленовато-бѣлыхъ яицъ, кот. высиживаютъ 24 дня; питаются нѣк. растеніями и животными, особенно рыбами, и тѣмъ наносятъ довольно значительный вредъ рыболовству; онѣ доставляютъ пухъ и перья. Важн. виды: а) *К. малый, чайковая утка, К.—лутокъ*, Mergellus albellus, родомъ изъ сѣв. Азіи, длиною въ 19 д., съ чисто бѣлымъ опереніемъ, украшеннымъ черно-зеленою полоскою на затылкѣ и черными полосами на плечахъ и крыльяхъ. b) *К. большой* или *гусиный*, M. merganser, отличается отъ перваго длиннымъ, сжатымъ съ боковъ клювомъ, черно-зеленою головою и шеею, черною спиною, желто-красною нижнею частью, бѣлыми зеркальцами, красно-желтыми глазами, коралло-краснымъ клювомъ, блѣдно-красными ногами и длиною отъ 30 до 32 д. Водится К. б. между 52° и 68° сѣв. широты; гнѣздится между камнями и въ кустарникахъ, кладетъ отъ 8 до 14 яицъ грязно-зеленаго цвѣта.

Крахмалъ, важное растительное вещество, встрѣчающееся въ растительныхъ клѣткахъ въ видѣ организованныхъ зеренъ различной величины, сферической, яйцеобразной или палочкообразной формы, часто соединенныхъ въ группы *(сложныя крахмальныя зерна)*. Въ водѣ онѣ разбухаютъ и показываютъ ясную слоистость плотныхъ и мягкихъ слоевъ, расположенныхъ вокругъ центральной наименѣе плотной части ядра. Слоистость зависитъ отъ различнаго содержанія воды и соотвѣтствующей лучепреломляемости. Въ сферическихъ зернахъ съ равномѣрно-толстыми слоями ядра лежатъ въ центрѣ, но чаще они занимаютъ эксцентрическое положеніе вслѣдствіе неравной толщины слоевъ разныхъ сторонъ. Тинктурой іода зерна окрашиваются въ синефіолетовый цв. Эта реакція настолько характерна для К., что ею пользуются для обнаруженія К. даже въ самыхъ минимальныхъ количествахъ. При обработкѣ слюною или слабыми кислотами крахм. зерна теряютъ часть, способную окрашиваться іодомъ въ синій цвѣтъ, такъ наз. *гранюлезу*, и, сохраняя форму, величину и структуру, удерживаютъ другую часть—*амилезу*, окрашиваемую іодомъ въ желтый цв. и растворимую въ амміачной окиси мѣди. К. встрѣчается въ различныхъ тканяхъ всѣхъ растеній, за исключеніемъ грибовъ и нѣкоторыхъ водорослей (діатомей и флоридей). К. особенно богаты ткани, играющія для растеній роль запасныхъ магазиновъ: сѣмена, клубни, луковицы и корневища, а также сердцевина и древесинная паренхима древесныхъ растеній. К. образуется подъ вліяніемъ свѣта изъ угольной кислоты воздуха и воды внутри хлорофильныхъ зеренъ и другихъ аналогичныхъ имъ окрашенныхъ тѣлъ (см. растительная клѣтка) или въ безцвѣтныхъ плазматическихъ зернахъ, наз. лейкопластами или крахмалообразователями. При появленіи они бываютъ микроскопически малыми и состоятъ изъ однородной массы. Дальнѣйшій ростъ обусловливается вставкою новообразованныхъ частицъ между старыми (интессусцепція) и расположеніемъ смѣси тѣхъ и другихъ въ слои. Въ растительныхъ клѣткахъ подъ вліяніемъ находящихся въ протоплазмѣ ферментовъ, въ особенности діастаза, К. превращается въ растворимое сахаристое вещество, *глюкозу*, и въ этомъ видѣ способенъ переноситься въ другія части растеній и вновь отлагаться въ нихъ въ видѣ зеренъ. При жизни растеній К. идетъ на образованіе клѣточныхъ оболочекъ. По химическому

составу, $C_6 H_{10} O_5$ К. сходенъ съ другими углеводами. Онъ переходитъ въ декстринъ и сахаръ дѣйствіемъ слабыхъ кислотъ, слюны, пепсина, дрожжей и др. ферментовъ. Съ концентрированной азотной кислотой даетъ взрывчатое вещество *нитроамилъ*, при температурѣ 160° переходитъ въ декстринъ, при кипяченіи съ слабой азотной кислотой даетъ щавелевую кислоту; при кипяченіи въ водѣ разбухаетъ и образуетъ крахмальный клейстеръ, клейкость котораго и способность окисать зависятъ отъ сорта К. К. добывается изъ разныхъ растеній, главн. образ. изъ пшеницы, картофеля, риса и маиса; въ торговлѣ встрѣчаются еще другіе виды его: арро-рутъ, саго, кассава или маніокъ, остъ-индскій куркумовый крахмалъ и т. п. При добываніи К. изъ картофеля послѣдній обращаютъ въ мязгу или тѣсто терками, т. е. особыми зубчатыми цилиндрами и промываютъ водой на ситѣ. Вода уноситъ съ собой зернышки крахмала, которыя осаждаются при ея отстаиваніи. Оставшійся измельченный картофель идетъ на кормъ скоту, для приготовленія крахмальнаго сахару, винокуренія и т. п. Оставшаяся вода можетъ употребляться для орошенія луговъ, а также и для корма. Осѣвшій въ чанахъ снова промывается и очищается, а затѣмъ для удаленія воды переносится на центрофугу; т. о. получается зеленый крахмалъ съ 33% воды, который можетъ прямо идти на переработку въ декстринъ и сахаръ. Но если онъ назначается для другихъ цѣлей, то его высушиваютъ въ сушильняхъ при 60°, затѣмъ пропускаютъ между вальцами. Пшеничный К. добываютъ изъ бѣлой мучнистой пшеницы, которую размачиваютъ въ водѣ, затѣмъ измельчаютъ вальцами, потомъ въ водномъ растворѣ заставляютъ бродить 2—4 недѣли. Полученную тѣстообразную массу промываютъ въ вращающемся барабанѣ, стекающую молочную жидкость, состоящую изъ К., клейковины и отрубей, спускаютъ въ чанъ, размѣшиваютъ мѣшалкой и затѣмъ даютъ отстояться. Когда К. осядетъ, воду спускаютъ и удаляютъ отруби, которые осѣдаютъ подъ К—омъ, оставшійся К. опять промываютъ, пропускаютъ черезъ сито, опять отстаиваютъ, сушатъ и т. п. Броженіе, которому подвергаютъ пшеницу, обусловливаетъ образованіе органическихъ кислотъ, которыя растворяютъ клейковину, придающую сѣрый цвѣтъ крахмалу. Поэтому пользуются другимъ способомъ, именно: заставляютъ бродить тѣсто изъ непросѣянной муки, въ остальномъ поступаютъ подобно вышеописанному. При этомъ отруби остаются безъ измѣненія и легко могутъ быть послѣ удалены. По этому способу получаютъ не бол. 40% К. Для полученія рисоваго крахмала рисъ выщелачиваютъ слабымъ щелокомъ, потомъ промываютъ, затѣмъ вымоченный рисъ помощью щетки протираютъ сквозь рѣшето, крахмалу даютъ отстояться, опять пропускаютъ черезъ рѣшето и, наконецъ, сушатъ. Приливая сѣрной кислоты къ щелоку, въ которомъ вымачивался рисъ, осаждаютъ всю клейковину, которую сушатъ, мелютъ и даютъ въ кормъ скоту. Добываніе К. изъ маиса представляетъ многія затрудненія,—лучшій способъ отмачиванія въ 50° водѣ и броженія.—Во Франціи получаютъ еще хорошій, но горькаго вкуса, крахмалъ изъ дикихъ каштановъ. См. арроротъ и саго. К. употребляется при аппретурѣ для изготовленія шлихты, для протравы для хлопка, при окраскѣ анилиновыми красками, для проклейки бумаги и т. д. Лит.: Nägeli, „Die Stärkekörner“, Wagner „Die Stärkefabrication“; Schneider, „Rationelle Fabrication der Kartoffelstärke“.

Крачки, морскія ласточки, Sternae, сем. длиннокрылыхъ, плавающихъ птицъ, небольшой или средней величины, стройно сложены, имѣютъ прямой, согнутый у вершины клювъ, низкія, четырехпалыя ноги, снабженныя выемчатыми перепонками и острыми когтями, длинныя, узкія и острыя крылья, вилообразный, средней длины хвостъ, обладаютъ густымъ, мягкимъ и плотно прилегающимъ опереніемъ, въ которомъ преобладаютъ свинцово-сѣрый, черный и бѣлый цвѣта. К. населяютъ всѣ поясы земли, преимущественно теплый и умѣренный, живутъ у моря или прѣсныхъ водъ, кочуя вдоль береговъ или по теченію рѣкъ. Ночь онѣ проводятъ на песчаныхъ берегахъ или въ прибрежныхъ лѣсахъ, днемъ неутомимо летаютъ надъ водами, соперничая въ ловкости и быстротѣ полета съ обыкновен. ласточками. Питаются рыбами, птицами, пресмыкающимися, червями и насѣкомыми, хватая добычу съ налета или во время нырянья. Гнѣздятся на песчаныхъ берегахъ и о-вахъ, въ лѣсахъ и болотахъ, кладутъ 3—4 яйца, которыя высиживаются 2—3 недѣли. Важнѣйшіе виды К.: а) *К. Чеграва*, морская ласточка, Sylochelidon caspia, достигаетъ 20 д. дл., имѣетъ блестяще-бѣлое оперенiе съ сѣроголубой верхней частью и черной макушкой, бурые глаза, коралловокрасный клювъ и черныя ноги. Водится въ сѣв. Азіи и южн. Европѣ; б) *К. рѣчная, тростниковая ласточка*, S. hirundo, отличается сѣроватымъ опереніемъ нижней части и красными ногами достигаетъ 16 — 17 д. дл., гнѣздится большими стаями на каменистыхъ берегахъ рѣкъ и озеръ. г) *К. малая*, S. minuta, оперенiе ея пепельно-сѣрое, макушка и затылокъ черные, глаза бураго цвѣта, клювъ желтый съ чернымъ кончикомъ; достигаетъ 8 дюйм. дл., водится между 58° сѣв. шир. и 24° южн. по морскимъ берегамъ и у прѣсныхъ водъ, въ особенности по большимъ рѣкамъ съ песчаными отмелями д) *К. черная*, Hydrochelidon nigra, отличающаяся бархатисто-чернымъ опереніемъ головы, груди и живота, сѣроголубымъ—спины, сѣрымъ—крыльевъ и хвоста, краснымъ клювомъ у основанія и красно-бурыми ногами, водится въ умѣренной полосѣ сѣв. полушарія, питается главн. образ. насѣкомыми, гнѣздится на кочкахъ топей и болотъ.

Крачковскій, Іосифъ Евстафьевичъ, академикъ пейзажной живописи, род. въ 1854 г. въ Петербургѣ, въ 1871 г. поступилъ въ акад. худож., гдѣ получилъ нѣсколько поощрительныхъ премій за пейзажные этюды и картины, и въ 1880 г. уѣхалъ на 4 года за границу пенсіонеромъ академіи. Основательно ознакомившись со всѣми музеями и множествомъ частныхъ галлерей Берлина, Дюссельдорфа, Мюнхена, Милана и Мадрита, К. поселился въ Парижѣ и отсюда предпринималъ поѣздки съ художественною цѣлью по южной Франціи, Пиринеямъ, сѣверной Испаніи и окрестностямъ Мадрита, по Рейну, Шварцвальду и Швейцаріи, Баваріи, Тиролю, сѣверной Италіи и по побережью Средиземнаго моря По возвращеніи въ Россію К. удостоенъ былъ сте-

Крачковскій, Іосифъ.

лени академика. Изъ многочисленн. картинъ К. особеннаго вниман. заслуживаютъ: „Новолуніе“, „Свиданіе“, „Передъ грозой“, „Сумерки“, „Въ полѣ“, „Зимній видъ изъ окрестностей Петербурга“ и проч. Картины К. неоднократно экспонировались на передвижныхъ академическ. и иностранныхъ выставкахъ.

Крачуны, Circaëtos, родъ хищныхъ птицъ сем. сарычей. К. характеризуются вытянутымъ, сильнымъ туловищемъ, короткой шеей, большой головой, загнутымъ, сжатымъ съ боковъ, крѣпкимъ клювомъ съ длиннымъ крючкомъ, длинными, широкими крыльями, усѣченнымъ хвостомъ, высокими ногами, покрытыми щитками, короткими, согнутыми и острыми когтями и неплотнымъ опереніемъ изъ длинныхъ перьевъ, заостренныхъ на головѣ и затылкѣ. Встрѣчающійся въ южн. Европѣ, Азіи и сѣв. Африкѣ *К. змѣиный* или *голубоногій*, C. brachydactylus, достигаетъ 28 д. дл., спина коричневая, маховыя перья чернобурыя съ свѣтлыми каемками и черными полосами, хвостовыя темнокоричневыя съ бѣлыми концами и черными полосами, передняя часть свѣтлокоричневая, нижняя—бѣлая въ коричневыхъ пятнахъ. Глаза желтые, клювъ синевато-черный, ноги свѣтло-голубыя. Живетъ въ большихъ уединенныхъ лѣсахъ, гнѣздится на деревьяхъ, рѣдко на скалахъ, питается мелкими позвоночными, земноводными, птицами, крупными насѣкомыми и др. животными, но охотнѣе всего змѣями. Самка кладетъ одно овальное, голубовато-бѣлое яйцо и высиживаетъ его 28 дней.

Крашевскій, Іосифъ Игнатій, одинъ изъ талантливѣйшихъ и плодовитѣйшихъ польскихъ писателей, родил. въ 1812 г. въ Варшавѣ, образованіе получилъ въ виленск. университетѣ и заграницей, зат. долгое время жилъ въ своемъ волынскомъ имѣніи Омельнѣ, иногда посѣщая Одессу, Кіевъ и Варшаву и дѣля время между литературой и земледѣліемъ. Съ 1841 г. по 1852 г. К. издавалъ журналъ „Атеней“ (въ Вильнѣ), исправляя обязанности издателя, секретаря, сотрудника, переписчика и редактора, въ 1860 г. поселился въ Варшавѣ и редактировалъ „Ежедневную газету“,

Крашевскій, Іосифъ.

съ 1863 г. жилъ заграницей, преимущественно въ Дрезденѣ, и ум. въ 1887 г. въ Женевѣ. Съ неисчерпаемой плодовитостью, рѣдкой многосторонностью и неутомимымъ постоянствомъ въ трудѣ, К. съ большимъ успѣхомъ испыталъ свои силы во всѣхъ областяхъ поэтич. и прозаич. литературы. Главные успѣхи и заслуги К. относятся къ области повѣсти и романа, подъ его перомъ пріобрѣтающихъ глубокій интересъ и значеніе, благодаря мастерскому воспроизведенію живыхъ типовъ, симпатичности своихъ идеаловъ, ясной постановкѣ жгучихъ задачъ и вопросовъ современности („Poeta i swiat“, „Sfinks“, „Powesc bez tytulu“, „Dwa swiaty“, „Ostap Bondarczuk“, „Jaryna“, „Ghata za wsia“, „Plana“ и проч.) и правдивымъ характеристикамъ прошлаго (цѣлый циклъ повѣстей изъ польской исторіи, представляющій процессъ развитія народной жизни въ картинахъ, по идеѣ „Ahnen“ Фрейтага, серія повѣстей изъ саксонской исторіи эпохи Августовъ II и III). Между поэтич. произведеніями К. первое мѣсто занимаетъ „Anafielas“ (Гора вѣчности), обширное эпич. изложеніе преданій и исторіи языч. Литвы, отъ миѳич. временъ доведенное до сліянія крестившейся Литвы съ Польшею. Изъ научн. трудовъ К. особеннаго вниманія заслуживаютъ: исторія Вильно—„Wilno od początków jego do 1750“, литовск. древности—„Litwa“, истор. польской культуры періода раздѣловъ—„Polska w czasie trzech rozbiorów“.

Крашенина, грубое льняное полотно, окрашенное въ синій цвѣтъ.

Крашенинниковъ, Степанъ Петровичъ, профессоръ ботаники и естествен. истор., род. въ Москвѣ въ 1713 г., по происхожденію—сынъ солдата, получилъ образованіе въ заиконоспасской академіи; въ 1732 г., будучи студентомъ, принималъ участіе во 2-й камчатской экспедиціи, затѣмъ вторично съ 1736—40 г. пробылъ на Камчаткѣ, откуда возвратился въ С.-Петербургъ и здѣсь въ 1743 г. былъ произведенъ въ адъюнкты, а въ 1750 г. въ профессора; ум. въ крайней бѣдности въ 1755 г., наканунѣ выхода въ свѣтъ его труда „Описаніе Камчатки“, выдержавшаго два изданія; изъ др. сочиненій К. извѣстны: „Слово о поль-

зѣ наукъ и художествъ"; „Ботаническое описаніе растеній по Ингерманландіи", а изъ переводовъ, „Жизнеописаніе Александра Великаго".

Краюру—$C_8H_8O_3$, см. Карауру.

Креасъ, сортъ полотна изъ бѣленой, сильно крученой пряжи. Очень плотный его сортъ наз. кожанымъ полотномъ.

Креатинъ (C_4 H_9 N_3 O_2), составная часть мускульнаго мяса позвоночныхъ животныхъ, находящаяся также въ мозгу, крови и мочѣ; добывается изъ мяснаго экстракта, представляетъ безцвѣтные, прозрачные, слегка горьковатые кристаллы, не имѣющіе запаха и растворимые въ водѣ и алкоголѣ; при химической обработкѣ щелочами даетъ мочевину; при кипяченіи К. съ разведенными кислотами получается *креатининъ* (C_4 H_7 N_3 O), вещество, находящееся въ мочѣ, тоже образующее безцвѣтные кристаллы, легко растворимые въ водѣ и алкоголѣ и имѣющіе амміачный вкусъ. Благодаря богатому содержанію въ немъ азота, К. считался раньше важнымъ элементомъ питанія; теперь извѣстно, что онъ принадлежитъ къ такъ наз. шлакамъ, образующимся при обмѣнѣ веществъ.

Креатура (лат. созданіе), человѣкъ, лишенный самостоятельности и всецѣло руководящійся въ своей дѣятельности мнѣніями, а часто и волей другаго лица; терминъ этотъ употребляется больш. част. въ презрительномъ смыслѣ.

Креаціанизмъ (лат.), догматическая теорія, по которой только тѣло человѣческое рождается, душѣ же приписывается непосредственное божественное происхожденіе. К., представляющій противоположность *традуціанизму* (см. это слово), искони нашелъ себѣ широкое распространеніе и послужилъ обоснованіемъ зависимости и подчиненности тѣлеснаго элемента человѣч. существа.

Крёбенъ (Kröben), бывшій окр. въ прусской пров. Познань; въ 1887 г. раздѣленъ на два округа, на Гостинскій и Равичскій.

Кребильонъ (Crébillon) 1) Просперъ Жоліо де (старшій), прозванный „le terrible" за полное ужасовъ содержаніе его трагедій, французск. драматургъ, р. въ 1674 г.; выступилъ на литературное поприще съ трагед. „La mort des enfants de Brutus", за кот. послѣдовали трагедіи: „Idomenée", „Atrée et Thyeste", „Électre" и „Rhadamiste et Zénobie" (лучшее произвед.), имѣвшія большой успѣхъ. Дурной пріемъ, оказанный слѣдующимъ его произведеніямъ („Xerxès", „Sémiramis"), денежныя затрудненія и друг. неблагопріятн. обстоятельства подѣйствовали на К. подавляющимъ образомъ: онъ палъ духомъ, ударился въ мизантропію, удалился въ деревню и былъ почти забытъ. Впослѣдствіи, благодаря маркизѣ де Помпадуръ, желавшей такимъ образомъ унизить Вольтера, попалъ въ члены французск. академіи (въ 1731 г.), занялъ видное положеніе при дворѣ и возобновилъ свою литературн. дѣятельность („Catilina", „Le triumvirat"), не имѣвшую, однако, никакого успѣха; ум. въ 1762 г. Произведенія его страдаютъ небрежнымъ стихомъ, напыщенностью и стремленіемъ—во чтобы то ни стало—возбуждать ужасъ зрителей; разъ только онъ возвысился до глубокаго, поистинѣ ужаснаго трагизма въ своемъ „Rhadamiste". 2) К., Клодъ Просперъ Жоліо, де (младшій), сынъ предъидущаго, французск. романистъ, р. въ 1707 г.; своимъ симпатичнымъ нравственнымъ обликомъ представлялъ рѣзкую противоположность съ выводимыми въ его романахъ типами; былъ первымъ представителемъ чувственнаго направленія въ французск. беллетристикѣ, написалъ: „Tanzaï et Néardarné", романъ, навлекшій на автора тюремное заключеніе за намеки на папскую буллу „Unigenitus"; „Заблужденія ума и сердца", лучшее, но неоконченное произведеніе, и др.; ум. въ 1777 г. Произведенія К. служатъ вѣрнымъ отраженіемъ современной ему распущенности и страсти къ наслажденіямъ; литературныя ихъ достоинства слабы (бѣдность творчества, шаблонная характеристика, вычурный стиль).

Креветовые, Caridina, семейство длиннохвостыхъ, десятиногихъ раковъ, къ которому принадлежитъ 90 родовъ. Тѣло сжатое съ боковъ, на спинѣ килеватое, покрытое мелкой скорлупой; ноги длинныя, тонкія, переднія—съ недоразвитой клешней, живутъ обществами преимущественно въ моряхъ, служатъ предметомъ ловли ради вкуснаго мяса. *Креветъ обыкновенный*, Cangon vulgaris, водится у береговъ Голландіи и Франціи, отличается гладкимъ тѣломъ и тремя шипами на щитѣ головогруди. *Troglocaris Schmidtii*, живетъ въ прѣсныхъ водахъ южн. Европы. *Pontonia tyrrhena*, живетъ паразитомъ на нѣкоторыхъ видахъ раковинъ и губокъ Средиземнаго и Адріатическаго морей.

Кревинги, остатки древнѣйшихъ обитателей нынѣш. Курляндіи и Лифляндіи; нарѣчія ихъ принадлеж. къ чудскому языку.

Кревнъ (Craven), Елизавета Берклей, леди, англ. писательница, р. въ 1750 г.; дочь графа Берклея, въ 1767 г. вышла замужъ за графа Вильгельма К., въ 1781 г. развелась съ нимъ, жила поочередно при многихъ европейскихъ дворахъ, въ 1791 г. вторично вышла замужъ за маркграфа Карла Александра Ансбахскаго, послѣ чего получила отъ императора Франца II титулъ имперской графини; послѣ смерти маркграфа (1806) жила въ Неаполѣ; ум. въ 1828 г. Написала: „Journey through the Crimea to Constantinople", „Memoirs of the Margravine of Ansbach formerly Lady C., written by herself"; писала также стихи, романы и драмат. произведенія.

Крево (Crevaux), Жюль, франц. путешеств., род. въ 1847 г., изуч. медицину, въ 1868 г. поступилъ во франц. флотъ, дважды былъ въ Гвіанѣ и при этомъ рѣшился изслѣдовать внутренность страны. Возвратившись во Францію, онъ добровольцемъ принялъ участіе подъ начальств. Гамбетты въ національн. оборонѣ 1871 г.; въ іюлѣ 1877 г. предпринялъ свою первую экспедицію для изслѣдованія Гвіаны. Какъ въ эту, такъ и въ двѣ слѣдующ. экспедиціи 1878—79 гг. и 1880 г. онъ перерѣзалъ по разнымъ направленіямъ совершенно незнакомую дотолѣ страну, причемъ перешелъ черезъ Тумукъ-Гумакскія горы, констатиров. возможность прохода черезъ водопады Яри, притока Амазонской рѣки, дошелъ до Кордильеръ и впервые изслѣдовалъ р. Япуру, которая до того на двѣ трети своего теченія была еще не извѣстна. Равнымъ образомъ онъ изслѣдов. лѣвые притоки р. Оринако. Въ ноябрѣ 1881 г. К. снова отправ. въ Юж.-Америку съ намѣреніемъ изслѣдовать рѣчную об-

ласть Парагвая и Амазонской рѣки; въ эту экспедицію онъ въ январѣ 1882 г. открылъ близъ Сальты остатки древняго города Инковъ, а въ апрѣлѣ того-же года подвергся у Пилькомайо нападенію со стороны индѣйцевъ племени Тоба и былъ убитъ вмѣстѣ со всѣми своими спутниками. К. написалъ: „Hematurie chyleuse ou graisseuse des pays chauds“, „Faux blocs erratiques de la Plata“, „Voyages en Guyane“ и „De Cayenne aux Andes“. Собраніе его путевыхъ писемъ въ „Tour du Monde“ вышло подъ заглав.: „Voyages dans l'Amerique du Sud“.

Крево, мѣст. Виленской губ., Ошмянскаго у., при р. Кревкѣ; около 1500 ж.; принадлеж. къ числу старин. литовск. поселеній; было столицею К. удѣльнаго княжества, отданнаго Гедиминомъ въ 1338 г. Ольгерду; назв. К. нѣск. разъ встрѣч. въ памятникахъ XV и XVI вв.; въ мѣстечкѣ находятся развалины замка, построеннаго Гедиминомъ.

Кревье, Жанъ Батистъ Люи, фран. историкъ (1693—1765); его сочиненіе—продолженіе римской исторіи Роллена (8 томовъ) переведено на рус. яз. Тредьяковскимъ; издалъ Тита Ливія съ комментаріями.

Креде (Credé), Карлъ Сигизмундъ Францъ, выдающійся гинекологъ, р. въ 1819 г., изучалъ медицину въ Берлинѣ и Гейдельбергѣ. Съ 1852 г. былъ директоромъ школы повивальнаго искусства въ Берлинѣ, съ 1856 по 1887 г. профессоромъ акушерства и директоромъ родовспомогательнаго заведенія въ Лейпцигѣ. Написалъ: „Клиническія лекціи объ акушерской помощи“, „Руководство къ повивальному искусству“ и др. соч. Съ 1870 г., сообща съ Шпигельбергомъ, издаетъ „Архивъ гинекологіи“. Заслуга его состоитъ въ изобрѣтеніи метода леченія ненормальностей послѣродовыхъ выдѣленій механическимъ путемъ.

Крё-де-Шанъ (Creux-de-Champs), живопис. мѣстность въ Швейцарскомъ кантонѣ Ваадтъ, окруженная со всѣхъ сторонъ горами Діаблере.

Кре-дю-Вантъ (C.-du-Vent), гора въ Швейцарской Юртѣ на границѣ Ваадта и Нейенбурга, 1465 м. высоты.

Креди (Credi), Лоренцо ди, итал. живописецъ, р. въ 1459 г., вмѣстѣ съ Леонардо да Винчи, былъ ученикомъ Верреккіо; какъ художникъ, пользовался на родинѣ почетной извѣстностью; ум. въ 1537 г. въ госпиталѣ Santa Maria Nuova, гдѣ провелъ 6 лѣтъ. Темой для своихъ произведеній К. почти исключительно бралъ Святое Семейство; картины его отличаются небольшими размѣрами и необыкновенно старательной отдѣлкой; его первоначально жесткая кисть и рѣзкая моделировка съ теченіемъ времени постепенно смягчились и усовершенствовались подъ вліяніемъ Леонардо да Винчи. Прекрасн. картины К. можно найти въ Парижѣ, Майнцѣ, Берлинѣ, Дрезденѣ и др. мѣст.; лучш. его произведеніе—„Поклоненіе пастуховъ“ находится въ флорентинской академіи художествъ и отличается непривычными для этого художника большими размѣрами.

Кредитивъ, аккредитивъ, кредитное письмо. 1) Въ дипломатіи вѣрительная грамота, удостовѣряющая о назначеніи посла, которую послѣдній въ торжественной аудіенціи передаетъ суверену, при которомъ онъ назначенъ или *аккредитованъ* 2) Въ коммерціи документъ, въ которомъ одно лицо (обыкн. банкиръ) уполномочиваетъ другое (предъявителя письма) получить извѣстныя суммы отъ третьяго лица, къ которому письмо адресовано, и съ которымъ первое состоитъ въ торговыхъ сношеніяхъ. Если письмо адресовано къ одному лицу, то оно назыв. *простымъ к. п.*, если къ нѣсколькимъ—*циркулярнымъ к. п.* Если кредитъ, предоставляемый кредитуемому, не ограниченъ опредѣленной суммой, то документъ назыв. к. п. или аккредитивомъ in blanco. Лицо, кому адресовано к. п. обыкновенно раньше получаетъ письменное увѣдомленіе объ этомъ, точно также для предупрежденія обмана к. п. часто сопровождается подписью кредитуемаго.

Кредитные билеты, такъ назывались особыя бумажныя цѣнности, установленныя закономъ 1 іюля 1841 г. и составлявшія въ общей нашей кредитно-денежной системѣ дополненія къ уже существовавшимъ раньше ассигнаціямъ и депозитнымъ билетамъ. Такихъ кр. б. было выпущено на 30 милл. р. сер., изъ которыхъ 15 м. опредѣлены были для Московской сохранной казны (см. *Кредитъ*), 8 м.—для С.-Петербургской и 7 милл. для заемнаго банка. Суммы эти д. б. выдаваться означенными учрежденіями въ ссуды, подъ залогъ недвижимыхъ имѣній, кр. б. въ 50 р. сер., обезпеченными всѣмъ достояніемъ госуд. кр. установленій и безостановочнымъ во всякое время размѣномъ на звонкую монету. Для этой цѣли какъ заемный банкъ, такъ и сохранныя казны обязаны были при каждой выдачѣ билетовъ откладывать въ особую кассу сумму въ размѣрѣ не менѣе $^1/_6$ части выпускаемыхъ билетовъ. Въ видахъ установленія, однако, однородности въ нашей бумажно-денежной системѣ, манифестомъ 1 іюля 1843 г. велѣно было существовавшіе три вида бумажныхъ цѣнностей, упомянутыхъ выше, замѣнить одними *государственными кредитными билетами*. Для этой цѣли: 1) находившіяся раньше въ обращеніи ассигнаціи въ размѣрѣ 595,776,300 р. переложены были на серебро, составивъ сумму въ 170,221,802 р. (по разсчету, 3 р. 50 коп. ассигнаціями на каждый сереб. руб., согласно присвоенному имъ еще раньше обязательному курсу), на каковую сумму велѣно было выпустить госуд. кр. б. и обмѣнять ихъ на ассигнаціи. Выпущенные т. о. госуд. кр. б. обезпечивались свободнымъ размѣномъ на звонкую монету, съ какой цѣлью учрежденъ особый фондъ, составляющій не менѣе $^1/_6$ части билетовъ, выпущенныхъ взамѣнъ ассигнацій. 2) Существовавшіе раньше депозитные билеты, выдававшіеся „депозитной кассой серебряной монеты“ при коммерческомъ банкѣ взамѣнъ принимаемыхъ ею вкладовъ серебряной монетой, велѣно было изъять изъ обращенія, обмѣнивъ ихъ на госуд. кред. б. и переведши въ размѣнный фондъ соотвѣтственное количество звонкой монеты, находившееся въ депозитной кассѣ. 3) Наконецъ, упомянутые выше кр. б. были также обмѣнены на госуд. кр. б., при чемъ также и размѣнный фондъ прежнихъ кр. б. переведенъ въ размѣнный фондъ новыхъ денежныхъ знаковъ. Такимъ образомъ, госуд. кр. б. относительно обезпеченія напоминали собою обыкновенные банковые билеты: только часть ихъ (замѣнявшая прежніе депозитные билеты) обезпечена была монетой рубль

за рубль, остальная была обезпечена размѣннымъ фондомъ въ размѣрѣ $^1/_6$ части выпускаемыхъ билетовъ и, сверхъ того, „всѣмъ достояніямъ государства“. Вначалѣ размѣнный фондъ былъ даже болѣе чѣмъ достаточенъ для безостановочнаго размѣна кр. б., благодаря чему закономъ 31 марта 1847 г. было разрѣшено употребить изъ размѣннаго фонда 30 милл. р. сер. на пріобрѣтеніе публичныхъ фондовъ для погашенія госуд. долговъ. Съ теченіемъ времени, однако, соотношенія между количествомъ кр. б. и звонкой монетой измѣнилось. 10 янв. 1855 г. велѣно было чрезвычайныя издержки покрывать временными выпусками госуд. кр. б. Хотя въ законѣ указано, что выпуски эти д. производиться на прежнихъ основаніяхъ (обезпеченіемъ $^1/_6$ доли разм. фондомъ и т. д.) и что чрезъ три года по заключеніи мира д. б. приступлено къ изъятію изъ обращенія излишне выпущенныхъ кр. б., однако, обстоятельства времени не позволили привести въ исполненіе эти условія, рынокъ переполнился денежными знаками, понизившимися въ цѣнѣ въ сравненіи съ звонкой монетой, вслѣдствіе чего увеличились требованія обмѣна ихъ на металл. деньги. Не смотря на всѣ ограниченія и стѣсненія въ производствѣ этого обмѣна, не смотря на то, что размѣнъ по временамъ и вовсе былъ прекращаемъ, суммы, выданныя въ обмѣнъ за билеты, увеличивались, угрожая поглотить размѣнный фондъ, вслѣдствіе чего къ концу 1856 г. размѣнъ вовсе былъ закрытъ и государственные кр. б. обратились въ неразмѣнныя бумажныя деньги, въ каковой формѣ они существ. въ наст. время.

Кредитные документы удостовѣряютъ за вѣрителемъ право требованія уплаты на условіяхъ, въ нихъ означенныхъ. Къ кред. докум. относятся: заемные письма, векселя простые и переводные, облигаціи, банковые билеты, чеки (см. эти слова). Значеніе кред. докум. заключается въ томъ, что они могутъ замѣнять деньги при обмѣнѣ товаровъ и взаимныхъ разсчетахъ: они—суррогаты денегъ, какъ орудія обмѣна. Но совершенно исключить употребленіе денегъ они не могутъ, потому что не могутъ, какъ деньги, служить мѣриломъ цѣнности и выраженіемъ цѣны товаровъ: необходимо, чтобы часть обмѣна совершалась на деньги, для того чтобы остальная часть могла производиться посредствомъ кредитныхъ документовъ. (См. кред. учрежд.)

Кредитныя учрежденія. Организація кредита или сосредоточеніе въ немногихъ учрежденіяхъ спроса на кредитъ и предложенія свободныхъ, ищущихъ помѣщенія средствъ — есть продуктъ недавняго прошлаго. Разрозненныя неорганизованныя кредитныя сдѣлки между отдѣльными хозяйствами существовали еще въ глубокой древности; въ періодъ натуральнаго хозяйства значительное развитіе получилъ потребительный кредитъ, а въ сферѣ производительнаго особенное значеніе имѣли ссуды мелкимъ землевладѣльцамъ и арендаторамъ, снабженіе послѣднихъ рабочимъ скотомъ, орудіями и хлѣбомъ на обсѣмененіе. Въ мѣстахъ, гдѣ сосредоточивалась торговля, кредитныя сдѣлки связывали большій кругъ лицъ, и тамъ раньше всего почувствовал. потребность въ ихъ организаціи. Въ такихъ мѣстахъ уже въ глубокой древности являлись предприниматели, своею дѣятельностью облегчавшіе торговый оборотъ и производившіе нѣкоторыя операціи, сходныя съ операціями новѣйшихъ банковъ. Такъ, *на Востокѣ*, въ Вавилонѣ, въ VIII стол. до Р. Х. были лица, которыя производили уплаты денегъ по порученію своихъ кліентовъ, покупали по коммиссіи товары, принимали вклады для обращенія изъ %-въ и на храненіе за извѣстную плату, выдавали процентныя ссуды подъ залогъ движимыхъ и недвижимыхъ имуществъ. *Въ Греціи* въ IV стол. до Р Х. мы встрѣчаемъ т. н. „трапезитовъ“, которые принимали вклады и служили кассирами вкладчиковъ; кромѣ нихъ были мѣнялы, которые занимались оцѣнкою и обмѣномъ разнообразныхъ монетъ, циркулировавшихъ на аѳинскомъ рынкѣ, и содержатели ссудныхъ кассъ, выдававшіе мелкія ссуды на короткіе сроки подъ ручные залоги. Пріемъ вкладовъ или депозитная операція получила особенное развитіе; это можно видѣть на примѣрѣ Ѳемистокла, хранившаго у коринѳскаго банкира состояніе въ 70 талантовъ или 160000 р. на наши деньги; употребленіе приказовъ объ уплатѣ, обращенныхъ къ банкиру, или чековъ, получила при этомъ значительное распространеніе. На ряду съ частными банками мы находимъ въ источникахъ нѣкоторыя указанія на товарищескія предпріятія и на государственныя кредитныя учрежденія, бывшія въ тѣсной связи съ финансовымъ управленіемъ. *Въ Римѣ* немного позднѣе — въ III стол. до Р. Х. явились такіе-же предприниматели, какъ въ Греціи; они назывались nummularii (мѣнялы), mensuarii (греч. „трапезиты“) и кромѣ указанныхъ операцій занимались также ломбардными и гипотечными кредитами и особенно охотно брали на себя за коммиссіонный процентъ продажи съ аукціона. Съ частными предпринимателями въ Греціи и Римѣ конкуррировали храмы, выдававшіе изъ своихъ сокровищъ и поступавшихъ къ нимъ вкладовъ процентныя ссуды.—Кредитныя учрежденія *въ Зап. Европѣ* развились изъ мѣняльнаго промысла, появившагося въ Италіи въ XIII стол. вслѣдствіе оживленія торговой дѣятельности. Благодаря выгодному географическому положенію между феодальною Европою и Востокомъ эта страна опередила другія въ промышленномъ развитіи. Италія служила мѣстомъ обмѣна массы товаровъ Востока, находившихъ сбытъ на Западѣ; на ея рынкахъ сосредоточивались разнообразныя монеты, чеканъ которыхъ часто мѣнялся, нерѣдко фальшивыя и испорченныя, которыхъ названіе не соотвѣтствовало достоинству,— вслѣдствіе злоупотребленій монетной регаліею. Необходимость обмѣна монетъ, ихъ оцѣнки и распознаванія худыхъ и хорошихъ вызвала профессію мѣнялъ — cambiatores, campsores — составлявшихъ корпораціи и пользовавшихся привилегіями отъ государства, почетомъ и довѣріемъ торговаго класса. Мѣнялы имѣли помѣщенія для безопаснаго сохраненія массы цѣнностей, скоплявшихся въ ихъ рукахъ, и имъ стали отдавать на храненіе денежныя суммы; затѣмъ ихъ дѣлали кассирами и поручали производить уплаты изъ вкладовъ; когда у одного мѣнялы сосредоточивались вклады различныхъ лицъ, связанныхъ кредитной сдѣлкою, приказъ объ уплатѣ могъ быть исполненъ безъ помощи наличныхъ денегъ перепискою данной суммы со счета должника, дающаго приказъ, на счетъ кредитора. Такъ мѣ-

нялы превратились въ банкировъ — „banchierii“, (нын. banchieri). По вкладамъ они не платили процентовъ, но за то безплатно хранили вклады и исполняли порученія. Переписка счетовъ происходила сначала въ присутствіи должника и кредитора или ихъ уполномоченныхъ, но въ нѣкоторыхъ городахъ Италіи мы рано встрѣчаемся съ письменными приказами объ уплатѣ или чеками. Банкиры обязаны были возвращать вклады по истеченіи срока или по первому требованію, но до наступленія срока могли ими пользоваться: они помѣщали ихъ въ ссуды частнымъ лицамъ и займы правительствамъ (подъ залогъ податей и сборовъ), вели нерѣдко торговлю (пряностями, драгоцѣнными камнями и металлами) и устраивали мануфактуры. Такое помѣщеніе было рисковано и не давало возможности быстро и во время получать наличныя деньги для разсчета со вкладчиками; отсюда затрудненія банкировъ. Ихъ банкротства вызвали рядъ мѣръ со стороны правительствъ (особ. въ Венеціи): усиленіе надзора за банкирами, запрещеніе торговли нѣкот. товарами, требованіе залога и т. п. Въ виду ихъ недостаточности перешли къ учрежденію общественныхъ банковъ: первый возникъ въ Венеціи въ 1587 г. (Banco di Rialto); къ нему присоединился въ 1619 Banco Giro тамъ же. Еще ранѣе основанъ (1407) и достигъ блестящаго развитія Генуэзскій банкъ — Casa di S. giorgio, созданный товариществомъ, которое отдавало въ заемъ правительству общій капиталъ подъ залогъ податей. Изъ Италіи дѣятельность мѣнялъ, банкировъ и общественныхъ банковъ распространилась въ 16 и 17 стол. въ нѣмецкихъ городахъ (Любекъ, Франкфуртъ на М., Гамбургъ, Нюренбергъ) и повсюду на Западѣ (Амстердамскій банкъ, Вѣнскій). Кромѣ обмѣна и покупки монетъ банки занимались депозитною операціею, мало различаясь между собою; пользуясь банками въ качествѣ кассировъ, торговцы имѣли въ нихъ вклады до востребованія отдѣльными частями или „текущій счетъ“; переписка счетовъ производилась банками въ замкнутомъ кругѣ ихъ кліентовъ, и отсюда они получили названіе джиро-банковъ (и самая операція называлась giro, по итал. кругъ). Вслѣдствіе связей съ правительствами, которыя занимали деньги и не возвращали ихъ, особенно въ періоды войнъ, и благодаря неудачному помѣщенію вкладовъ въ долгосрочныя ссуды и ненадежныя предпріятія, старые банки часто переживали критическіе моменты; однако, одинъ изъ нихъ, Гамбургскій, просуществовалъ до 1875 г., многіе другіе исчезли лишь въ концѣ прошлаго и началѣ нын. стол. Изъ упомянутыхъ стар. банковъ развились *современные депозитные банки*. Способъ составленія ихъ оборотныхъ средствъ — *пассивныя ихъ операціи* во многомъ не измѣнились: къ нимъ относятся 1) *вклады*, которые бываютъ: а) *вѣчные*, когда средства помѣщаются въ банкъ для обезпеченія разъ навсегда опредѣленнаго дохода; право распоряженія средствами переходитъ цѣликомъ на банкъ; за то вкладчикъ получаетъ высшій сравнительно съ другими вкладами процентъ, не подвергающійся колебанію (вообще % на капиталъ съ теченіемъ времени понижается); б) *срочные*, когда средства, не ожидающія помѣщенія, отдаются въ банкъ ради пользованія процентами, но съ правомъ распоряженія ими по истеченіи извѣстнаго времени; в) *безсрочные*, когда средства, ищущія помѣщенія и могущія найти его, помѣщаются въ банкъ на неопредѣленное время выжиданія съ правомъ полученія ихъ обратно по первому требованію и — 2) *текущіе счета:* это тѣ же безсрочные вклады, которые вкладчикъ пополняетъ или уменьшаетъ по частямъ, при чемъ банкъ исполняетъ обязанности кассира. Напротивъ, помѣщеніе капиталовъ — *активныя операціи* депозитн. банковъ совершенно отличаются отъ операцій старыхъ банковъ, къ нимъ относятся: 1) *Учетъ векселей.* Банкъ платитъ по векселю владѣльцу его до срока, взимая учетный % за остающееся время, если находитъ вексель достаточно солиднымъ, обезпечивающимъ уплату въ срокъ. Для опредѣленія солидности векселя служатъ учетные комитеты изъ лицъ, знакомыхъ съ торговымъ міромъ; для большей гарантіи банкъ требуетъ по крайней мѣрѣ 2 подписей на векселѣ—векселедателя и векселедержателя и, въ виду круговой отвѣтственности подписателей, предпочитаетъ векселя со многими подписями. По такой же причинѣ банкъ уклоняется отъ учета т. н. пріятельскихъ векселей (А выдаетъ вексель В, а В такой же вексель пишетъ на А, съ цѣлью учета), которые не возникаютъ, подобно товарнымъ векселямъ, изъ кредитной продажи товара, и не представляютъ никакой имущественной гарантіи ни въ моментъ выдачи, ни впослѣдствіи. 2) *Ссуды* въ отличіе отъ учета векселей, возникающихъ изъ оконченныхъ операцій, разсчитаны на успѣхъ будущихъ операцій и носятъ болѣе спекулятивный характеръ. Ссуды выдаются *подъ залогъ товаровъ* или *варрантовъ*, т. е. свидѣтельствъ о нахожденія въ товарныхъ складахъ опредѣленныхъ товаровъ извѣстной цѣны (что гораздо удобнѣе, ибо освобождаетъ банкъ отъ необходимости храненія товаровъ), затѣмъ, *цѣнныхъ бумагъ*, рѣдко *драгоцѣнныхъ вещей* и *недвижимыхъ имуществъ*. Указанныя операціи являются основными для депозитныхъ банковъ. *Второстепенныя операціи*: а) покупка заграничныхъ векселей съ цѣлью перепродажи и выигрыша въ разницѣ вексельнаго курса (см. сл. курсъ); б) покупка и продажа металловъ; в) — цѣнныхъ бумагъ: это биржевая спекуляція, грозящая значительными потерями, которой избѣгаютъ солидные банки; г) учетъ процентныхъ бумагъ, т. е. выдача раньше срока процентовъ (или дивиденда на акціи, если онъ опредѣленъ); д) исполненіе коммиссій за вознагражденіе въ $^1/_8$—$^1/_4$ %,—въ частности по уплатѣ денегъ въ другомъ мѣстѣ черезъ отдѣленіе или агента (трансфертная операція, переводъ); е) пріемъ вкладовъ на храненіе, которые остаются неприкосновенными, — за извѣстное вознагражденіе. Изъ сдѣланнаго перечисленія активныхъ операцій современныхъ депозитныхъ банковъ видно, что они въ несравненно большей степени удовлетворяютъ выработанному историческимъ опытомъ важному правилу, что *пассивъ банка опредѣляетъ его активъ*: подвижному характеру оборотныхъ средствъ, которыхъ главнѣйшая часть составляется изъ безсрочныхъ вкладовъ и текущихъ счетовъ, соотвѣтствуютъ разсчитанныя на короткіе сроки операціи учета и ссуды. Но и эти операціи были бы для банка невозможны, еслибы можно было ожи-

дать, что всѣ вкладчики безсрочныхъ вкладовъ потребуютъ ихъ сразу обратно. Въ дѣйствительности только часть вкладовъ одновременно отливаетъ отъ банка и замѣщается новыми взносами и платежами по учетамъ и ссудамъ. Отливъ и приливъ чередуются соотвѣтственно съ тѣмъ, какъ періодически затрачиваются и освобождаются средства изъ предпріятій. Пуская въ оборотъ часть безсрочныхъ вкладовъ, банкъ вынужденъ однако другую часть держать въ кассѣ; уплачивая за эту послѣднюю вкладчикамъ $^0/_0$—ы, онъ самъ не получаетъ на нее дохода. Напротивъ, срочные вклады можно цѣликомъ помѣстить въ учетъ и ссуды, лишь бы сроки совпадали со сроками вкладовъ или предшествовали имъ. Понятно, что безсрочные вклады менѣе выгодны для банка, и поэтому $^0/_0$ на нихъ всегда ниже $^0/_0$—а на срочные вклады. Доходъ банка отъ безсрочныхъ вкладовъ увеличивается, если не помѣщенная ихъ часть—касса меньше. Отсюда стремленіе къ уменьшенію кассы, приведшее къ созданію *разсчетнаго дома* (см. сл. Клиринъ-гаусъ). Послѣдній есть центральное учрежденіе, въ которомъ имѣются текущіе счета у всѣхъ банковъ; такъ какъ платежъ по порученію одного банка совпадаетъ въ немъ съ полученіемъ другого банка, то онъ вовсе не нуждается въ кассѣ; въ то же время каждый банкъ отдѣльно долженъ заботиться лишь о томъ, чтобы активъ превышалъ его пассивъ, а не о томъ, чтобы наличность кассы равнялась размѣру даннаго требованія, не смотря на послѣдующее полученіе. Т. о. достигается уменьшеніе кассы.—Родиною другого типа современныхъ кредитн. учрежденій—*эмиссіонныхъ банковъ*—была Англія. Они отличаются отъ депозитныхъ банковъ только пассивными операціями, составляютъ оборотныя средства *поср. выпуска банковыхъ билетовъ* (активныя операціи—преим. учетъ и ссуды). Еще въ итальянскихъ банкахъ иногда выдавали вкладчикамъ кредитные документы, переходившіе затѣмъ изъ рукъ въ руки, какъ орудіе платежа. Въ 17 ст. такіе документы встрѣчались во Франціи, но на материкѣ Европы ихъ обращеніе стѣснялось законодательствомъ. За то особенное распространеніе они получили въ Англіи. Тамъ золотыхъ дѣлъ мастера въ 17 стол. были мѣнялами и занимались пріемомъ вкладовъ и веденіемъ текущихъ счетовъ; зажиточные классы населенія пользовались ими въ качествѣ кассировъ. Они выдавали вкладчикамъ документы на предъявителя подъ назв. goldsmiths tokens, goldsmiths notes, которые свободно циркулировали среди публики благодаря довѣрію къ банкирамъ. Вмѣсто чека, приказа объ уплатѣ по текущему счету, обращеннаго къ кассиру, золотыхъ дѣлъ мастеру, платили его долговою роспискою, подлежавшей обмѣну на деньги по первому требованію. Для удобства обращенія стали выдавать однообразные документы на круглыя суммы; если цѣна ихъ была не велика, они могли служить для мелкихъ уплатъ, ими могли пользоваться и менѣе состоятельные классы, и они дольше задерживались въ обращеніи до возвращенія къ банкиру для обмѣна. Довѣріе къ банкиру и свободный обмѣнъ были при этомъ необходимыми условіями. Дѣятельность золотыхъ дѣлъ мастеровъ положила основаніе развитію эмиссіонныхъ банковъ въ Англіи. Злоупотребленія частныхъ банкировъ и вліяніе примѣра крупныхъ депозитныхъ банковъ континента привели къ учрежденію въ 1694 г. *Англійскаго банка*. Въ отличіе отъ другихъ старыхъ банковъ, онъ былъ основанъ акціонерною компаніею, не государствомъ или городомъ. Ему запрещено было заниматься торговлею (кромѣ векселей, золота и серебра) и давать правительству взаймы безъ разрѣшенія парламента. Его операціи первоначально мало отличались отъ дѣятельности goldsmiths, но постепенно выростало значеніе выпуска банковыхъ билетовъ, которые выдавались всѣмъ пользовавшимся въ банкѣ кредитомъ въ формѣ учета или ссуды, и такимъ образомъ находили помѣщеніе. Въ 1697 г. банку предоставлена была монополія операцій по выпуску билетовъ, за исключеніемъ частныхъ банкировъ; съ 1708 г. монополія точнѣе опредѣлена, и запрещено возникновеніе акціонерныхъ банковъ (изъ 6 или болѣе лицъ) въ Лондонѣ и на разст. 60 миль отъ него. Только въ законѣ 1833 г. было прямо выражено, что это ограниченіе не касается депозитныхъ банковъ, которые стали возникать послѣ этого въ большомъ числѣ. Въ эмиссіонной операціи сначала конкуррировали съ Англійскимъ банкомъ частные банкиры, но районъ ихъ кредита былъ гораздо меньше, и они постепенно должны были переходить къ текущимъ счетамъ, которые также давали имъ возможность пользоваться чужими средствами для помѣщенія. Зак. 1844 г. запрещено впредь банкир. выпускать билеты и ограничено право тѣхъ, которые еще производили эту операцію.—Вскорѣ послѣ учрежденія Англійскаго банка получили развитіе Шотландскіе эмиссіонные банки; они выпускали билеты на мелкія суммы (до 1 ф. ст., а временами и до 1 шил.), которые, въ виду большаго довѣрія къ банкамъ, свободно обращались. Кромѣ того, эти банки внесли усовершенствованіе въ операцію текущаго счета введеніемъ т. наз. cash credit, открывая клиенту текущій счетъ не черезъ учетъ векселей и ссуды, а занося на его активъ кредитуемую сумму, а на пассивъ суммы выдаваемыя по чекамъ. Этимъ достигались въ депозитной операціи двѣ цѣли: 1) клиентъ платилъ $^0/_0$ только по части кредита, на которую выставлялъ чеки, а по свободной части получалъ нѣсколько низшій $^0/_0$ отъ банка, т. е. въ общемъ платилъ меньше, чѣмъ при обыкновенной системѣ; 2) банкъ пользовался свободною частью кредита, какъ безсрочнымъ вкладомъ на текущій счетъ, и давалъ ей новое второе помѣщеніе, т. е. расширялъ свои операціи.—По образцу англійскихъ эмиссіонныхъ банковъ возникли всѣ другіе современные центральные банки: Французскій 1800 г., Австрійскій 1817 г., Германскій, преобразованный въ 1875 г. изъ Прусскаго эмиссіоннаго банка 1846 г., въ свою очередь развившагося изъ стараго королевскаго банка прошлаго столѣтія. Всѣ эти банки для составленія оборотныхъ средствъ пользуются также депозитною операціею. Въ отношеніи къ выпуску билетовъ основнымъ вопросомъ ихъ дѣятельности является обезпеченіе безпрепятственнаго обмѣна билетовъ. Этотъ вопросъ особенное значеніе имѣлъ въ исторіи Англійскаго банка, который, ссудивъ значительныя суммы правительству (законъ о разрѣшеніи парламента для займовъ былъ отмѣненъ въ

1793 и возстановленъ въ 1819 г.), въ концѣ прошлаго столѣтія испытывалъ затрудненія, благодаря усиленному предъявленію билетовъ къ обмѣну (вслѣдствіе ожиданія войны съ Франціею и неурожаевъ, обусловливавшихъ чрезвычайную покупку хлѣба заграницею). Въ 1797 г. банкъ вынужденъ былъ прекратить обмѣнъ билетовъ, что продолжалось до 1819 г. Билеты за это время пали въ цѣнѣ, и изслѣдованіе этого явленія, вредно отражавшагося на торговыхъ сношеніяхъ, привело сначала къ зак. 1819 г. и затѣмъ къ акту Роб. Пиля 1844 г., регулирующему эмиссіонную операцію всѣхъ банковъ Англіи. Этимъ закономъ установленъ maximum суммы билетовъ, не покрываемыхъ металлическимъ запасомъ кассы (14 мил. ф. ст.—теперь около 16 мил.) на основаніи предположенія, что ниже этой суммы не можетъ пасть обращеніе билетовъ въ странѣ, и они не будутъ предъявлены къ обмѣну. Для частныхъ банковъ, сохранившихъ право выпуска билетовъ, установленъ размѣръ не свыше средней цифры обращенія за 12 недѣль до вступленія закона въ силу. Билеты, выпускаемые сверхъ maximum'а, должны быть вполнѣ покрываемы металломъ. Въ отличіе отъ Англійскаго банка въ Германскомъ имперскомъ банкѣ $^1/_3$ суммы билетовъ покрывается монетою, а $^2/_3$ краткосрочными векселями; въ сѣверо-американскихъ банкахъ они обезпечиваются государственными %—ными бумагами съ металлическою наличностью въ 15—25%,—но всѣ эти системы не удовлетворительны, потому что нельзя заранѣе опредѣлить размѣръ суммы билетовъ, поглощаемыхъ обращеніемъ: поэтому металлическая касса должна измѣняться по состоянію рынка, а прочая часть билетовъ должна обезпечиваться легко реализуемыми солидными краткосрочными векселями (не %—ными бумагами, быстрая продажа которыхъ затруднительна и связана съ убыточнымъ и вреднымъ для правительст. паденіемъ ихъ цѣнности).—Значеніе описанныхъ операцій депозитныхъ и эмиссіонныхъ банковъ заключается въ слѣд.: 1) банки собираютъ свободныя денежныя средства и помѣщаютъ ихъ въ предпріятія, превращаютъ ихъ въ капиталъ (см. это сл.) и тѣмъ усиливаютъ производительность страны и ростъ народнаго богатства; 2) они, благодаря системѣ чековъ банковыхъ билетовъ и текущихъ счетовъ, упрощаютъ въ высокой степени всякаго рода разсчеты не только между кліентами, но, учрежденіемъ центральнаго банка, и между собою; 3) сберагаютъ дорогія орудія обращенія, замѣняя ихъ болѣе дешевыми, количество которыхъ легко ими приноравливается къ состоянію рынка.—Отъ депозитныхъ и эмиссіонныхъ банковъ по способу составленія оборотныхъ средствъ отличается третья группа—*ипотечные банки*; о нихъ смотри „Сельско-хозяйственный кредитъ“. Кромѣ приведенной классификаціи банковъ по способу составленія оборотныхъ средствъ можно ихъ группировать по роду господствующихъ активныхъ операцій, и выдѣлять *банки учетные*, въ которыхъ преобладаетъ учетъ векселей, *ломбардные*, выдающіе ссуды подъ залогъ цѣнныхъ бумагъ, товаровъ и пр., и *ипотечные*, ссужающіе подъ залогъ недвижимыхъ имуществъ. Наконецъ, соотвѣтственно классамъ главныхъ должниковъ различаютъ *банки торговые* или промышленные, служащіе своимъ краткосрочнымъ кредитомъ преимущественно торговому классу, а также фабрикантамъ и заводчикамъ, и банки *земельные*, дающіе кредитъ на продолжительные сроки собственникамъ земель и домовъ. Въ заключеніе очерка о кредитн. учрежденіяхъ приводимъ краткую таблицу по операціямъ важнѣйшихъ центральныхъ банковъ, показывающую ихъ состояніе къ концу марта 1891 года (въ мил. р. считая 100 р. = 200 герм. мар.), (о русскомъ Госуд. банкѣ см. „Кредитныя учрежд. въ Россіи“)

Банкъ.	Метал. запасъ.	Банк. билеты.	%-ное отнош. запаса къ бил.	Вклады и текущіе счета.	Учет. векселей.	Ссуды.
Англійскій. . .	232	247	94	291	352	—
Французскій . .	986	1248	79	156	350	112
Германскій. . .	418	521	80	181	269	54
Австрійскій . .	220	402	55	12	115	137

Важнѣйшія соч. о кредитѣ и банкахъ: *Knies Karl* Der Credit (1876—79); *Кауфманъ И. И.*: Кредитъ, банки и денежное обращеніе (1873). *Wagner A.* Beiträge zur Lehre von den Banken (1857). Ст. „Banken“ въ Handwörterbuch der Staatswissenschaften *Conrad'a*. *Wagner A.* System der deutschen Zettelbankgesetzgebung. (1875). *Судейкинъ* Государственный банкъ.

Кредитныя учрежденія въ Россіи возникли позже, чѣмъ въ Западной Европѣ; это объясняется тѣмъ, что Россія отстала отъ прочихъ странъ въ промышленномъ развитіи. Первые банки появились въ 1754 г. и вызваны были къ жизни желаніемъ правительства облегчить денежное обращеніе и удовлетворить потребности въ кредитѣ, которая чувствовалась въ то время, не смотря на простоту экономической жизни. Мѣдныя деньги, служившія наряду съ серебряными главнымъ орудіемъ обращенія, были крайне неудобны для передвиженія и счета: 1000 р. мѣдной монеты вѣсили болѣе 60 пуд., для перевозки которыхъ требовались двѣ лошади; въ нихъ заключалось 20000 пятикопеечниковъ, и понятно, какія неудобства представлялъ счетъ монеты при расплатахъ. Займы приходилось дѣлать у частныхъ лицъ съ уплатою 20% и выше; чтобы устранить это обстоятельство, благодаря которому, какъ говорится въ указѣ, дворянство и купечество „въ разореніе приходятъ“, въ 1754 г. учреждены для этихъ сословій два банка—одинъ для дворянства въ Петербургѣ и Москвѣ и другой „для поправленія коммерціи и купечества“ при Петербургскомъ портѣ. Эти первые банки носили сословный характеръ, и изъ перваго выдавали ссуды (подъ залогъ населенныхъ имѣній, считая по 10 р. за душу) изъ 6% только дворянамъ, изъ второго исключительно купцамъ. О дѣятельности этихъ банковъ почти ничего неизвѣстно. Вскорѣ послѣ ихъ учрежденія въ 1757 г. устроены были по проекту Шувалова т. наз. *вексельные обороты* для устраненія неудобствъ передвиженія тяжелой мѣдной монеты. На 2 мил. мѣдныхъ денегъ разослано было въ магистраты 50 городовъ; лица, жившія въ Петербургѣ, которымъ нужно было имѣть деньги въ

провинціи, могли не возить ихъ съ собою: они вносили ихъ въ Петербургскій магистратъ, и полученный взамѣнъ внесенной суммы вексель обмѣнивали на деньги въ провинціальномъ магистратѣ. Точно такъ же во внутреннихъ городахъ можно было получать векселя на Петербургъ. Желая удержать въ казнѣ серебряныя деньги, оставивъ мѣдныя въ обращеніи, правительство позволило магистратамъ выдавать ссуды подъ учетъ векселей, но съ тѣмъ, чтобы уплата совершалась серебряною монетою, за то при этомъ не взимали $^0/_0$. „Вексельными оборотами“ могли пользоваться только купцы. Въ 1758 г. учреждены были „мѣдные банки“ въ С.-Петерб. и Москвѣ для всѣхъ сословій безразлично: это были первые джиро-банки въ Россіи; они принимали вклады, которые заносили въ книги, и выдавали на нихъ росписку, но—*не* на предъявителя: поэтому, въ случаѣ платежа, является вкладчикъ вмѣстѣ съ получателемъ, и послѣдній или получалъ деньги, или, если былъ кліентомъ банка, онѣ записывались на его счетъ; по вкладамъ уплачивались проц. такіе же, какіе получались по ссудамъ, за удержаніемъ одного въ пользу банковъ на покрытіе расходовъ; для полученія внесеннаго вклада нужно было сдѣлать заявленіе за годъ; денежные переводы сопряжены были съ формальностями. Операціи этихъ учрежденій были мало успѣшны, такъ же какъ и основаннаго на одинаковыхъ началахъ банка Артиллерійскаго и Инженернаго корпусовъ (1760).—Всѣ они вскорѣ были упразднены Петромъ III, и 25 мая 1762 г. вышелъ указъ объ учрежденіи банковъ совершенно инаго типа,—съ правомъ выпуска банковыхъ билетовъ на 5 мил. р., что представлялось „яко самое лучшее и многими въ Европѣ примѣрами извѣданное средство“ для облегченія денежнаго обращенія и снабженія торговыхъ людей кредитомъ. Указъ не былъ приведенъ въ исполненіе, но мысль, въ немъ выраженная, возродилась въ 1768 г., когда правительство нуждалось въ деньгахъ по случаю объявленія турецкой войны; источникъ средствъ нашли въ выпускѣ банковыхъ нотъ или „ассигнацій“ (этимъ именемъ прежде назывались векселя „вексельныхъ оборотовъ“). Въ 1769 г. учреждены ассигнаціонные банки въ С.-Петерб. и Москвѣ съ капиталомъ въ 500 000 р. мѣдью каждый и, вмѣстѣ съ тѣмъ, выпущено на 1 мил. р. ассигнацій; ими производили платежи казенныя учрежденія, но можно было не принимать больше $^1/_4$ уплачиваемой суммы ассигнаціями; плательщики налоговъ должны были вносить не менѣе $^1/_{20}$ сборовъ также ассигнаціями; вмѣстѣ съ тѣмъ, правительство обѣщало въ манифестѣ, что ассигнацій будетъ выпущено не больше, чѣмъ есть въ банкахъ звонкой монеты, и что по предъявленіи онѣ будутъ обмѣниваться на „ходячую монету“. Этими мѣрами думали обезпечить хожденіе ассигнацій наравнѣ съ деньгами. Учрежденные банки были примитивными *эмиссіонными банками:* въ нихъ билеты обезпечивались мѣдною наличностью, но полное покрытіе ассигнацій металломъ не представляло выгодъ и не было необходимо для правильной дѣятельности банковъ; при сохраненіи обмѣна на металлическія деньги билеты могли циркулировать въ большей суммѣ, не падая въ цѣнѣ, если только большаго количества ихъ требовало промышленное развитіе въ странѣ и число обмѣновъ на деньги, въ ней совершающихся; въ противномъ случаѣ, они возвращались бы въ банки въ обмѣнъ на металлъ, уменьшались бы въ числѣ и поэтому не обезцѣнивались. Но эти правила не легли въ основаніе дальнѣйшихъ выпусковъ ассигнацій; при этомъ руководились только нуждою правительства въ деньгахъ и сообразно съ этимъ дѣлали новые выпуски. Въ концѣ 1769 г. въ обращеніи находилось уже 2619000 р. ассигнацій; этой суммы оказалось слишкомъ много для обращенія въ странѣ, тѣмъ болѣе, что выпущена она была въ короткое время. Затѣмъ, въ 1770 г. прекращенъ былъ обмѣнъ ассигнацій на серебро; на мѣдную монету онѣ обмѣнивались публикою неохотно въ виду ея тяжеловѣсности и громоздкости; поэтому ассигнаціи удерживались въ обращеніи, но стали падать въ цѣнѣ по мѣрѣ дальнѣйшихъ выпусковъ на покрытіе правительственныхъ нуждъ. Въ 1774 г. количество ассигнацій было ограничено 20 мил. р., но спустя 12 лѣтъ—къ 1786 г. предѣлъ выпусковъ былъ расширенъ до 100 мил. р. Въ этомъ году вмѣсто прежнихъ двухъ банковъ учрежденъ одинъ *Государственный ассигнаціонный банкъ*, которому сверхъ эмиссіонной операціи предоставлено было заниматься покупкою металла за границею, чеканкою монетъ и учетомъ векселей; введены были тогда же мелкія ассигнаціи въ 10 и 5 р. (раньше были только въ 100, 50, 25 р.) и этимъ уменьшено было обращеніе мѣдныхъ денегъ. Мѣра паденія курса ассигнацій въ обмѣнъ на монету была не одинакова въ различныхъ мѣстахъ въ виду громадности разстояній и изолированности рынковъ. За 100 р. серебромъ давали ассигнацій въ 1788 г. 108 р., въ 1791—123 р., въ 1794—141 р.,—въ однихъ мѣстахъ больше, въ другихъ меньше. Въ противоположность дѣятельности учетныхъ конторъ, открытыхъ при ассигнаціонномъ банкѣ и имѣвшихъ очень ограниченный кругъ операцій, эмиссіонная его дѣятельность все расширялась. Въ 1797 г. для поднятія курса ассигнацій возобновленъ былъ размѣнъ ихъ на золото и серебро, но металлическаго фонда было для этого недостаточно въ виду усиленнаго обмѣна, и вскорѣ размѣнъ былъ прекращенъ; въ 1797 г. курсъ поднялся до 126 р. ассиг. за 100 р. сер., но затѣмъ сталъ быстро падать, дойди въ 1810 г. до 324 р. Въ этомъ году ассигнаціи, которыхъ въ обращеніи было на 580 мил. р., объявлены были государственнымъ долгомъ, и учреждена коммиссія для погашенія долговъ и изъятія ассиг. изъ обращенія. Для этой цѣли воспользовались продажею государственныхъ имуществъ, но въ 1811 г. изъяли изъ обращенія только 5 мил. р. Наполеоновскія войны потребовали новыхъ выпусковъ, и сумма ассигнацій достигла въ 1817 г. 836 мил. р.; ассигнац. рубль стоилъ 25,3 коп. сер. (въ 1815 г. былъ минимальный курсъ въ 23,7 коп. сер). Къ 1824 г. сумма ассигн. была низведена ком. погаш. до 595 милл. р., для чего заключенъ былъ въ 1817 г. 1-й внутр. $6^0/_0$ заемъ, причемъ правительство выдавало 100-рублевую облигацію за $83^1/_2$ руб., затѣмъ въ слѣд. году второй $6^0/_0$ заемъ (по 85 за 100 р.) и, кромѣ того, въ 1820 и 1822 гг. два внѣшнихъ $5^0/_0$-ныхъ займа. Суммы, чрезъ

займы полученныя, а также поступившія въ ком. погаш. изъ госуд. казначейства, всего 241 милл. асс., были изъяты изъ обращенія поср. сожженія. Оставшіеся 595 милл. не уменьшались до 1839 г., когда имъ былъ приданъ обязательный курсъ въ размѣрѣ $3^1/_2$ р. асс. за 1 р. сер.; это пониженіе номинальной стоимости ассигнацій до ихъ рыночной цѣнности (*девальваціи*) было подготовительною мѣрою къ возстановленію ихъ размѣна на металлъ. Въ томъ же году, съ цѣлью пріученія публики къ размѣннымъ кредитнымъ знакамъ, учреждены были депозитныя кассы, выдававшія квитанціи взамѣнъ вкладовъ звонкою монетою, металломъ и обмѣнивавшія ихъ по предъявленію. Эти квитанціи или депозитные билеты ходили наравнѣ съ серебряною монетою, объявленною единственнымъ законнымъ средствомъ платежа. Мин. фин. гр. Канкринъ, ободренный удачнымъ опытомъ депозитныхъ кассъ, предложилъ въ 1841 г. выпускъ кредитныхъ рублей, которые, при свободномъ обмѣнѣ, ходили бы наравнѣ съ серебряною монетою. Въ 1843 г. всѣ эти кредитные знаки обмѣнены были на госуд. кредитн. билеты, но, въ виду тѣсной связи эмиссіонной операціи госуд. банка съ финансовымъ управленіемъ и новыхъ нуждъ правительства, выпускъ ассигнацій не былъ прекращенъ, металлическая наличность уменьшилась, и размѣнъ сначала затрудненъ, а затѣмъ пріостановленъ (см. „кредитные билеты“).—Описанною эмиссіонною операціею госуд. ассигнаціоннаго банка, которая доставляла правительству оборотныя средства на покрытіе расходовъ и дефицитовъ, не исчерпывалась дѣятельность старыхъ кредитныхъ учрежденій. *Депозитная операція*, состоявшая въ пріемѣ вкладовъ для обращенія изъ $^0/_0$-овъ, сосредоточивалась кромѣ учетныхъ конторъ ассигнац. банка, въ цѣломъ рядѣ друг. учрежд., къ которымъ относились: 1) упомянутый выше банкъ для дворянства 1754 г., превращенный въ 1786 г. *въ госуд. заемный банкъ*, 2) *Вспомогательный банкъ* 1797 г., 3) *Сохранныя казны въ С.-Пб. и Москвѣ* 1763 г. и ссудные ломбарды, 4) *Вдовьи казны* 1763 г. и 5) *Приказы общественнаго призрѣнія* 1773 г. Всѣ эти учрежденія были чужды современной системы банковаго кредита и преслѣдовали спеціальныя задачи: изъ 1-го и 2-го для поддержанія дворянскаго землевладѣнія выдавались ссуды подъ залогъ населенныхъ имѣній съ разсчетомъ сначала по 10 р., затѣмъ по 40 р., а къ концу столѣтія даже по 75 р. за душу. Разница между ними была та, что изъ перваго ссуда выдавалась наличными деньгами, а изъ Вспомогательнаго банка стали выдавать ее билетами, написанными на сумму отъ 500 до 10,000 р., приносившими 5% дохода и имѣвшими обязательное обращеніе; они не находили сбыта и падали въ цѣнѣ; поэтому вернулись къ прежнему порядку, и вспомогательный банкъ былъ присоединенъ къ заемному въ 1802 году. Прочія кредитныя учрежденія, кромѣ вдовьихъ кассъ, имѣли въ извѣстной степени благотворительную цѣль, ибо часть ихъ доходовъ шла на содержаніе Воспитательныхъ домовъ и др. учрежд. Сохранныя казны принимали всякаго рода вклады и помѣщали ихъ подъ залогъ населенныхъ имѣній за 6 или 7% вмѣстѣ съ погашеніемъ, см. по длинѣ сроковъ. Приказы обществ. призр. давали ссуды не только подъ населенныя имѣнія, но и подъ залогъ фабрикъ и заводовъ на болѣе короткіе сроки. Ссудные ломбарды учреждены были, чтобы „подать помощь каждому угнетенному въ постигшей нечаянно нуждѣ“ и выдавали ссуды подъ вѣрные ручные залоги—драгоцѣнныя вещи; онѣ помѣщались съ 1772 г. при опекунскихъ совѣтахъ Воспитательнаго дома въ С.-Пб. и Москвѣ. Вдовьи кассы принимали вклады отъ мужей въ пользу женъ, которыя послѣ ихъ смерти могли получать или весь накопившійся капиталъ съ процентами (5%) или пользоваться ежегоднымъ опредѣленнымъ доходомъ—рентою; ихъ вкладная операція отличалась отъ другихъ учрежд. тѣмъ, что вдовамъ платили 1% больше, чѣмъ въ другихъ. Всѣ эти учрежденія, дѣйствовавшія въ одномъ направленіи, находились въ различныхъ вѣдомствахъ, которыя пользовались ихъ доходами: заемный банкъ въ мин. фин., сохранныя казны въ опекунскомъ вѣдомствѣ, приказы общ. призр. въ мин. внутр. дѣлъ. — Активныя операціи *по краткосрочному торговому кредиту* сосредоточивались въ учетныхъ конторахъ и были весьма незначительны, такъ какъ торговля была проста и велась преимуществ. на наличныя деньги; услугами конторъ могли пользоваться только купцы, имѣвшіе право выдавать векселя; оборотныя средства для ссудъ бывали часто недостаточны; въ самомъ дѣлопроизводствѣ ревизіи обнаруживали существенныя упущенія. Лишь въ 1817 г. въ связи съ общимъ „планомъ финансовъ“, имѣвшимъ въ виду всю систему кредитныхъ учрежденій и денежнаго обращенія, учрежденъ былъ *Коммерческій банкъ*. Въ это время пришли къ сознанію неправильной дѣятельности прежнихъ учрежденій, которыя принимали краткосрочные и безсрочные вклады и помѣщали ихъ въ ссуды на продолжительное время. Заемный банкъ былъ поставленъ въ 1811 г. при возвратѣ вкладовъ въ затруднительное положеніе, котор. было обусловлено глав. образ. тѣмъ, что правительство получало значительныя ссуды изъ банка, уплачивая по нимъ $^0/_0$-ы, и въ 1811 г. было крупнѣйшимъ заемщикомъ банка; точно такъ же правительство пользовалось вкладами изъ приказовъ общ. призр., переводя ихъ въ заемный банкъ, и суммами, которыя поступали въ сохранныя казны. При учрежденіи коммерческаго банка имѣлось въ виду „вклады не обращать въ ссуду казначейству, а отдавать въ новый банкъ для его учетныхъ оборотовъ“. Въ то же время думали въ управленіе банкомъ ввести выборныхъ лицъ отъ купечества, чтобы сдѣлать его менѣе зависимымъ отъ министерства финансовъ; затѣмъ въ 1817 г. создано новое самостоятельное учрежденіе. *Совѣтъ государст. кредитныхъ установленій* для высш. контроля надъ ними, и установлена впервые обязательная публикація ихъ отчетовъ. Однако, всѣ эти мѣры не имѣли важныхъ практическихъ послѣдствій. Коммерческому банку было предоставлено принимать вклады на храненіе съ платою $^1/_2\%$ за 6 мѣс., затѣмъ вклады для обращенія изъ $^0/_0$-овъ и по нимъ производить трансферты (переписку счетовъ по книгѣ) „по образцу Гамбургскаго и Амстердамскаго жиробанковъ“, производить операціи пріема вкладовъ

до востребованія, учета векселей и ссуды подъ товары. Къ нему перешли дѣла учетныхъ конторъ, въ томъ числѣ векселя на 6,8 мил. р., взысканіе по которымъ затянулось на цѣлыхъ десять лѣтъ. Въ операціяхъ, ему предоставленныхъ, опущена была переводная, стоявшая на первомъ планѣ при самомъ возникновеніи банковъ, когда устроены были вексельные обороты. Въ 1819 г. введены были денежные переводы со взиманіемъ по $^1/_4$% любопытно, что противъ ихъ введенія возражали указаніемъ на уменьшеніе почтовыхъ доходовъ, которое вслѣдствіе этого произойдетъ; плата за переводы была велика, и многіе купцы предпочитали пересылать большія суммы съ нарочными. Точно такъ же другія операціи банка не получили широкаго развитія. Вопреки принятому намѣренію—не обращать вклады въ ссуды казначейству, они въ 20-хъ годахъ, въ министерство гр. Канкрина, стали опять получать такое назначеніе. Благодаря ограниченіямъ вексельнаго права и отсутствію значительныхъ торговыхъ оборотовъ, вклады, привлекавшіеся въ большомъ числѣ высокою нормою процентовъ (5%—платили даже %-ы на %-ы, которые немедленно присоединялись къ капиталу), не находили достаточнаго помѣщенія въ учетахъ и краткосрочныхъ ссудахъ, тѣмъ болѣе что банкъ имѣлъ слишкомъ мало отдѣленій (8 постоянныхъ и 4 временныхъ — на ярмаркахъ) для размѣщенія вкладовъ; въ банкѣ лежали праздно десятки милліоновъ, платежи по которымъ причиняли убытки; къ увеличенію вкладовъ вели также усиленные выпуски бумажныхъ денегъ до 1817 г., которыя не находили инаго помѣщенія. Чтобы устранить такое ненормальное положеніе, въ 1830 г. %-ы по вкладамъ понижены были съ 5 на 4, но болѣе рѣшительныя мѣры не принимались, потому что вкладами стали пользоваться для ссудъ правительству, тѣмъ болѣе, что выпускъ ассигнацій былъ пріостановленъ съ 1817 г. Ссуды на казенныя нужды были столь значительны, что для обезпеченія ихъ приходилось принимать иногда мѣры противъ отлива вкладовъ (особ. въ годы большихъ неурожаевъ). Банковая наличность уменьшалась, и такое положеніе въ случаѣ значительнаго требованія вкладовъ могло привести къ кризису. Въ 1857 г. сумма вкладовъ въ старыхъ кредитныхъ учрежденіяхъ равнялась 1276 мил. р.; изъ нихъ 180 мил. р. лежало внѣ оборота и только 28 мил. въ старыхъ кредитныхъ учрежденіяхъ помѣщены были въ краткосрочные обороты, учетъ векселей и въ ссуды подъ залогъ; остальная сумма была въ долгосрочныхъ ссудахъ и долгѣ госуд. казначейства. Къ этому времени снова увеличился приливъ вкладовъ вслѣдствіе усиленныхъ выпусковъ бумажныхъ денегъ въ періодъ крымскихъ войнъ. Ради ихъ ограниченія въ 1857 г. прибѣгли къ пониженію %-овъ съ 4 на 3, но положеніе рынка значительно измѣнилось вслѣдствіе оживленія промышленности и перехода отъ натуральнаго хозяйства къ денежному; % на капиталъ былъ выше 3, и поэтому начались востребованія вкладовъ. Такъ какъ выдача наличными была невозможна, пришлось прибѣгнуть къ ихъ „консолидаціи“: вклады признаны были долгомъ, и вкладчикамъ предложены были 4%-ные непрерывно-доходные билеты, выпущенные въ 1859 г.; способъ ихъ погашенія не былъ тогда объявленъ, и поэтому вкладчики не знали, когда имъ возвращены будутъ ихъ вклады; при продажѣ билетовъ приходилось терять много (до 12%) на учетѣ; все это дѣлало консолидацію малоуспѣшною, и требованія вкладовъ продолжались. Тогда прибѣгли къ выпуску болѣе доходныхъ 5%-ныхъ банковыхъ билетовъ, погашаемыхъ ежегодно въ теч. 37 лѣтъ; но и этой мѣры было недостаточно, пришлось выпустить на 100 мил. р. ассигнацій для удовлетворенія остальныхъ вкладчиковъ.—Таковъ былъ результатъ неправильной дѣятельности старыхъ казенныхъ кредитн. учрежд. Коммиссія, назначенная для выработки проекта новаго устройства ихъ, рекомендовала переходъ отъ системы казенныхъ банковъ къ частнымъ и въ то-же время выяснила планъ преобразованія прежнихъ учрежденій. Выдача ссудъ изъ госуд. заемнаго банка, сохранныхъ казначействъ и приказовъ обществ. призр. прекращена была въ 1859 г., а ликвидаціонные ихъ счеты переданы были въ государственный банкъ, учрежденный на мѣсто коммерческаго; остались только ссудныя казны при с.-петербургск. и московскомъ воспитательныхъ домахъ и сохранныя для завѣдыванія прежними ссудами. Къ казеннымъ учрежденіямъ послѣ 1860 г. присоединилась обширная система общественныхъ и акціонерныхъ банковъ. Изъ казенныхъ учрежд. главное мѣсто принадлежитъ *Государственному банку*. Онъ производитъ всѣ свойственныя депозитному банку операціи (см. „Кредитныя учрежденія“). Выпускъ билетовъ въ отличіе отъ другихъ центральныхъ банковъ ему не предоставленъ. Основной капиталъ его при учрежденіи въ 1860 г. былъ опредѣленъ въ 15 мил. р.; въ настоящее время онъ увеличенъ до 25 мил. р. Резервный капиталъ на случай возможныхъ потерь, образуемый отчисленіемъ % изъ чистой прибыли, составляетъ въ госуд. банкѣ 3 мил. р. Оборотныя средства банка составляются изъ вкладовъ. Вѣчные вклады обращаются въ доходы госуд. казначейства, и взамѣнъ ихъ выдаются вкладчикамъ 4%-ные непрерывно-доходные билеты. Дѣленіе другихъ вкладовъ по срокамъ введено лишь въ 1860 г. и соотвѣтств. съ сроками уплачиваются %-ы; тогда же отмѣнены %-ы на проценты, практиковавшіеся ранѣе. Срочные вклады принимаются суммами не менѣе 400 р., на 5 л. изъ 4% и на 10 л. изъ $4^1/_2$ %; безсрочные вклады (не меньше 30 р.) оплачиваются процентами только за полные мѣсяцы. Текущіе счета представляютъ одну изъ самыхъ крупныхъ операцій банка; развитію ея способствовала высокая норма %-а: съ 1864 г. платили по нимъ 3%; въ 1877 г. плату понизили для банковъ до 1%, а для учрежденій и частн. лицъ 2%. Въ 1886 г. банкъ сталъ платить по текущимъ счетамъ 1%, а по безсрочнымъ вкладамъ 2%; наконецъ, съ 1889 г. вовсе прекратилъ платежъ %-овъ по текущимъ счетамъ. Эмиссіонные центральные банки Европы, не нуждаясь во вкладахъ, не принимаютъ ихъ для обращенія изъ %-овъ. Что касается вкладовъ на храненіе, то госуд. банкъ, производя эту операцію, въ отличіе отъ другихъ центр. банковъ, не можетъ брать на себя по порученію управленіе вкладами. Къ *активнымъ операціямъ* банка относятся: 1) ссуды: а) подъ залогъ: драгоцѣнныхъ металловъ — незначительны въ виду

отсутствія въ странѣ свободныхъ запасовъ золота; б) подъ залогъ только перечисленныхъ въ особ. инструкціи товаровъ и сложенныхъ въ таможенныхъ пакгаузахъ или др. складахъ срокомъ на 1—6 мѣс. въ размѣрѣ 50—60% ихъ стоимости—выдаются только въ С.-Петерб. и изъ нѣкоторыхъ отдѣленій въ виду трудности этой операціи; съ 1875 г введены ссуды подъ варранты; в) подъ цѣнныя бумаги: въ отличіе отъ заграничныхъ центральныхъ банковъ и нашихъ частныхъ запрещена ссуда подъ залогъ негарантиров. правительствомъ бумагъ; срокъ ссуды до 6 мѣс. и до 9 мѣс., въ размѣрѣ до 75 и 85% биржевой цѣны бумаги. Особенное развитіе получила форма ссудъ—безсрочная—открытіе текущаго счета подъ залогъ процентныхъ бумагъ и векселей; она носитъ названіе спеціальнаго текущаго счета и установлена въ 1871 г.; 2) учетъ векселей срокомъ не свыше 6 мѣс. (заграницею max. 3 мѣс.) притомъ не пріятельскіе и обезпеченные двумя подписями; 3) покупка и продажа золота и процентныхъ бумагъ съ цѣлью увеличенія размѣннаго фонда, поддержанія вексельнаго курса (см. сл. курсъ) и курса госуд. бумагъ; 4) коммисіонныя операціи по порученію м-ва фин., для котораго банкъ является кассиромъ, и которое имѣетъ въ немъ постоянный текущій счетъ (прежде выдѣлялся какъ „безпроцентный“ въ отличіе отъ процентнаго) и, кромѣ того, денежные переводы отъ частныхъ лицъ съ платою $^1/_8$%.—Къ дѣятельности госуд. банка примыкаетъ мало отъ него отличающаяся дѣятельность 9 его конторъ и 81 отдѣленія; разница между первыми и вторыми заключается въ томъ, что конторы, имѣя больше капиталовъ, производятъ болѣе значит. обороты. Къ 1 января 1890 г. дѣятельность госуд. банка, его конторъ и отдѣленій выражалась въ слѣд. цифрахъ (въ мил. р.)

	Касса.	Учетъ.	Кредиты, обезпеч. векс.	Ссуды и кред. подъ цѣн. бум.	Срочн. вклад.	Безср. вклад.	Текущ. счеты.
Госуд. банкъ	134,2	27,2	51,5	17,6	3,1	23,9	120,3
Конторы и отдѣленія.		98,0	11,5	29,1	37,7	96,3	91,8
Итого.	134,2	125,2	63,0	46,7	40,8	120,2	212,1

Итогъ учетно-ссудной операціи составлялъ въ 1889 г. 288,6 мил. р.; вкладовъ поступило за этотъ годъ на 373.1 мил. р., однихъ безсрочныхъ на 332,3 мил. р.—Въ вѣдѣніи госуд. банка находятся *сберегательныя кассы* (см. это слово).—Кромѣ госуд. банка крупными казенными кредитными учрежденіями являются недавно возникшіе: *Госуд. Дворянскій Земельный банкъ* и *крестьянскій поземельный банкъ* (см. это слово).—Къ частнымъ и общественнымъ кредитнымъ учрежден., возникшимъ послѣ 1860 г., относятся слѣд.: 1) *Городскіе общественные банки*. Первое положеніе о нихъ вышло въ 1859 г., когда всѣхъ банковъ вмѣстѣ съ преобразованными существовавшими ранѣе учрежденіями было 21. Положеніе предоставляло имъ производить депозитныя операціи, но при этомъ ставило ихъ подъ контроль приказовъ общ. призр. и стѣсняло кредитъ кліентовъ, соразмѣряя его съ гильдейскими свидѣтельствами. Эти ограниченія отмѣнены были нормальнымъ положеніемъ 1862 г.; съ того времени зак. 1870 г. и особ. 1883 въ организаціи этихъ банковъ внесенъ рядъ измѣненій съ цѣлью обезпечить интересы вкладчиковъ отъ убытковъ и злоупотребленій.—Обществ. городской банкъ принадлежитъ къ числу обществ. городск. учрежд. и дѣйствуетъ подъ отвѣтственностью и наблюденіемъ городской думы. Основной капиталъ его не можетъ быть менѣе 10000 р. и отчисляется отъ городскихъ обществ. суммъ или получается чрезъ спеціальный сборъ или чье-либо пожертвованіе. Отвѣтственность по обязательствамъ банка, по полож. 1862 г., падала на всѣхъ жителей города, но такое правило не имѣло практическаго значенія; поэтому съ 1883 г. цѣлость вкладовъ обезпечивается опредѣленнымъ свободнымъ городскимъ имуществомъ на которое вмѣстѣ съ учрежденіемъ банка налагается запрещеніе. Въ операціяхъ банковъ установлены слѣд. ограниченія: а) сумма всѣхъ обязательствъ банка не можетъ превышать болѣе чѣмъ въ 5 разъ собственнаго его основнаго и резервнаго капитала (зак. 1883 г.; ранѣе зак. 1870 установлена была пропорція въ 10 разъ); б) кредитъ одного лица по учетамъ и ссудамъ не можетъ превышать $^1/_{10}$ этихъ капиталовъ; в) наличность кассы вмѣстѣ съ текущими счет. въ госуд. банкѣ или его отдѣленіи не можетъ быть меньше $^1/_{10}$ обязательствъ банка; 2) для устраненія возможности злоупотребленій установленъ зак. 1883 г. особый порядокъ избранія лицъ, служащихъ въ обществ. банкахъ, ограничено ихъ право пользоваться кредитомъ, и введены особыя правила отчетности и ревизіи. Изъ ограниченій, касающихся отдѣльныхъ операцій, отмѣтимъ относящіяся къ вкладамъ: а) вѣчные вклады принимаются лишь при условіи обращенія %-въ на благотворит. и т. п. завед., вклады не могутъ быть меньше 50 р.; б) на нихъ выдаются именные билеты, передаваемые только по полной передаточной надписи. Въ активныхъ операціяхъ банковъ встрѣчаемъ особенность: ссуды подъ залогъ недвижимыхъ имуществъ—строеній деревянныхъ на время до 3 лѣтъ, каменныхъ до 8 и земель до 12 л. въ размѣрѣ $^1/_2$ оцѣночной суммы. Изъ прибыли банковъ по операціямъ отчисляется 10—20% на составленіе резервнаго капитала и за покрытіемъ расходовъ часть можетъ быть назначаема на городскія надобности, на благотворит. и др. завед.—въ 1888 г. всѣхъ городскихъ обществ. банковъ было 247; изъ нихъ 193, о которыхъ имѣются свѣдѣнія, имѣли общій оборотъ въ 446 389 000 р.; капиталъ ихъ составлялъ 35 892 000 р., вкл. было къ 1889 г. 36 603 000 р., учтено векселей на 90 763 тыс. р., ссудъ выдано

за годъ 28 897 тыс. р. и осталось къ 1889 г. 34 359 000. Общая прибыль составила 7 985 000 р.; изъ нея въ пользу городовъ отчислено было 488 000 р. Изъ городскихъ банковъ самый крупный харьковскій съ оборотомъ въ 49 мил. р. (въ 1888 г.); за нимъ слѣдуетъ кишиневскій (19 мил. р.) и 10 другихъ съ оборотами свыше 10 мил. р.; съ другой стороны, 27 банковъ имѣли вкладовъ въ теч. года менѣе чѣмъ по 10 тыс. р., и 5 было такихъ, въ которые вкладовъ вовсе не поступало. 2) *Акціонерные коммерческіе банки* стали возникать въ большомъ числѣ послѣ 1860 г. Первый изъ нихъ—„С.-Петербург. частный коммерческій банкъ“, учрежденный въ 1864 г., при поддержкѣ правительства, которое оставило за собою $^1/_5$ всѣхъ акцій на 1 мил. р. съ тѣмъ, чтобы пользоваться дивидендомъ, когда онъ превыситъ 5%, и въ размѣрѣ только 5%. Успѣхъ этого банка привлекъ новыхъ учредителей, и къ 1870 было уже 6 акціонерныхъ банковъ, изъ нихъ два крупнѣйшихъ—Русскій для внѣшней торговли банкъ (осн. кап. 20 мил.) и С.-Петербургскій учетный (осн. кап. 10 мил.) Уставы этихъ банковъ легли въ основаніе общихъ правилъ об. акц. банкахъ 1872 г. Въ этомъ году пріостановлено было возникновеніе новыхъ банковъ въ столицахъ и такихъ городахъ, гдѣ они уже были. Дальнѣйшія измѣненія внесены были въ нихъ зак. 1883 г.—Устройство акц. банковъ со складочн. капиталомъ не свыше 5 мил. опредѣляется ихъ уставами, утверждаемыми министромъ фин.; если капиталъ больше, требуется высоч. утвержд. мнѣніе Госуд. Сов.; число учредителей должно быть не меньше 5; половина капитала должна быть внесена при подпискѣ на акціи, другая половина въ теч. шести мѣс. по открытіи подписки. Дѣятельность банковъ обставлена ограниченіями относит. размѣровъ наличной кассы, суммы обязательствъ, кредита отдѣльнаго кліента, выдачи именныхъ билетовъ на вклады—такими же, какія указаны выше относит. городск. обществ. банковъ. Кромѣ того, банковые кредиты (т. е. необезпеченные текущіе счета) должны быть не больше $^1/_{10}$ основн. и запасн. капиталовъ и не далѣе, какъ на 30 дней; затѣмъ, если прибыль банка превышаетъ 10%, то изъ половины суммы сверхъ 10% на внесенный капиталъ составляется особый запасный капиталъ, котораго треть должна храниться въ госуд. банкѣ въ правительственныхъ, или гарантиров. правит. %-ныхъ бумагахъ. Наконецъ, слѣдуетъ отмѣт., что въ общемъ собраніи акціонеровъ никто не можетъ располагать большимъ числомъ голосовъ, чѣмъ ихъ имѣетъ $^1/_{10}$ членовъ собранія.—Въ 1889 г. было 36 акц. коммерч. банковъ. Дѣятельность 23 изъ нихъ, о которыхъ имѣются свѣдѣнія, представляется за этотъ годъ въ слѣд. видѣ: общая сумма оборотовъ—25704 мил. р.; срочныхъ вкладовъ 66 мил. р.; безср. 28 мил. р.; ссуды—548 мил. р.; учетъ векселей и %-ныхъ бумагъ 289 мил. р. Основной капит. всѣхъ 36 банковъ равнялся 107,3 мил. р. 3) *Общества взаимнаго кредита*—(см. это слово). 4) *Ссудо-сберегательныя товарищества*—(см. это слово).—Ко всѣмъ этимъ учрежденіямъ краткосрочнаго кредита примыкаетъ другая категорія банковъ, выдающихъ ссуды подъ залогъ недвижимыхъ имуществъ на долгіе сроки: *земельные банки*, *общества взаимнаго поземельнаго кредита* и др.—о нихъ см. „сельско-хозяйств. кредитъ“.

Кредитъ (фр. crédit, ит. credito отъ лат. credere вѣрить) означаетъ всѣ такого рода передачи цѣнностей однимъ лицомъ другому, которыя совершаются безъ одновременнаго полученія соотвѣтствующихъ равноцѣнностей и основываются на довѣріи къ данному обѣщанію возвратить въ будущемъ эти равноцѣнности. Кредитныя сдѣлки являются въ современномъ народномъ хозяйствѣ или въ видѣ 1) *кредитной мѣны*, когда вещь дается въ настоящемъ за вещь въ будущемъ или 2) *Кредитной купли продажи*, когда теперь отдается вещь за деньги въ будущемъ, или 3) *запродажи*, когда деньги даются впередъ за товаръ въ будущемъ, или наконецъ, 4) *займа*, *ссуды*, *аренды*, когда сумма денегъ, движимая или недвижимая вещь передается (за вознагражденіе) однимъ лицомъ другому съ условіемъ возвращенія той же вещи или равноцѣнности.—Необычайное развитіе кредита, которое мы наблюдаемъ въ настоящее время, было не мыслимо въ періодѣ натуральнаго хозяйства, когда каждая семья представляла замкнутое цѣлое и сама удовлетворяла всѣмъ своимъ потребностямъ, не чувствуя нужды ни въ раздѣленіи занятій, ни въ обмѣнѣ продуктовъ труда; оно обязано своимъ существованіемъ современному хозяйственному періоду съ его широкимъ раздѣленіемъ труда, непрерывнымъ переходомъ цѣнностей изъ рукъ въ руки, развитіемъ денежнаго обращенія и быстрымъ ростомъ народнаго богатства. Связь всѣхъ названныхъ факторовъ съ кредитомъ понятна: 1) раздѣленіе занятій вызвало къ жизни мѣновое хозяйство и дало толчекъ развитію мѣновыхъ сношеній какъ на наличныя, такъ и въ кредитъ; 2) деньги явились могучимъ орудіемъ обращенія и точнымъ и устойчивымъ мѣриломъ цѣнности: благодаря этому онѣ не только оживили обмѣнъ въ сильнѣйшей степени, но и сдѣлали несравненно болѣе прочными и опредѣленными всѣ кредитныя сдѣлки; 3) ростъ богатства привелъ къ накопленію въ рукахъ отдѣльныхъ лицъ излишковъ за покрытіемъ всѣхъ ихъ жизненныхъ потребностей: благодаря этому стала возможною отсрочка возвращенія эквивалента при передачѣ цѣнности въ руки должника.—*Значеніе кредита* для народнаго хозяйства чрезвычайно важно во многихъ отношеніяхъ: а) процессъ раздѣленія труда приводитъ къ тому, что одни товары, быстрѣе изготовляемые, поступаютъ на рынокъ раньше, другіе позже; при отсутствіи кредита перваго рода товары могли бы себѣ найти сбытъ только тогда, когда у производителей другихъ товаровъ были-бы наличныя деньги до заключенія ими производительной операціи; такъ какъ условіе это осуществимо рѣдко и съ трудомъ, то сбытъ товаровъ, неодновременно поступающихъ на рынокъ, былъ бы крайне затрудненъ. Точно также при раздѣленіи стадій производства между отдѣльными предпринимателями затрудненъ былъ бы сбытъ продуктовъ одной стадіи производителямъ товаровъ слѣдующей стадіи или переходъ отъ одной къ другой. *Кредитъ* устраняетъ эти трудности и поэтому *облегчаетъ и расширяетъ раздѣленіе труда*. б) Правильный ходъ производства требуетъ быстраго превращенія товаровъ въ

денежный капиталъ съ цѣлью дальнѣйшаго производительнаго употребленія; при отсутствіи кредита, въ случаѣ затрудненія въ сбытѣ товаровъ, пришлось бы имѣть въ запасѣ лишній капиталъ, или сбывать по слишкомъ низкимъ цѣнамъ, или прерывать производство. *Кредитъ* устраняетъ эти неудобства и *даетъ производству правильное движеніе*. в) *Благодаря кредиту, капиталы*, принадлежащіе лицамъ, не могущимъ по роду своихъ занятій или отсутствію знаній примѣнить ихъ къ производству, *переходятъ въ руки тѣхъ, которые могутъ съ большею выгодою для производства ими воспользоваться*. г) При помощи кредита *возможно осуществленіе крупныхъ предпріятій*, которыя требуютъ затратъ, превышающихъ наличныя средства отдѣльныхъ предпринимателей. д) *Кредитъ связываетъ интересы* всѣхъ лицъ, вступившихъ въ кредитныя сдѣлки, на все время продолженія этихъ сдѣлокъ. Если рядъ сдѣлокъ, переходящихъ непрерывно отъ A къ B, C, D и т. д. до X, составляютъ цѣпь, то каждое звено этой цѣпи—A, B, C и т. д.—связано интересами другихъ. Т. о. уменьшается изолированность отдѣльныхъ хозяйствъ и *создается новая общественная связь*, охватывающая не только значительную часть населенія одной страны, но и подданныхъ разныхъ государствъ, связанныхъ кредитными сдѣлками; з) *кредитъ*, благодаря замѣнѣ денегъ кредитными документами (см. это слово) *способствуетъ сбереженію денегъ*, какъ орудія обмѣна и передвиженія богатствъ и какъ орудія платежа; вслѣдствіе этого народное хозяйство выигрываетъ въ цѣнности металлическихъ денегъ, оказавшихся излишними, и въ издержкахъ на ихъ изготовленіе. *Возвышеніе цѣнъ*, которое обнаруживается при сильномъ и продолжительномъ распространеніи въ странѣ кредитныхъ знаковъ, имѣетъ мѣсто по отношенію ко всѣмъ товарамъ и поэтому *является* только *номинальнымъ*. Пониженіе цѣны денегъ и возвышеніе цѣны товаровъ можетъ и не наступить, если размноженіе кредитныхъ знаковъ сопровождается соотвѣтствующимъ усиленіемъ обмѣна.—На ряду съ указанными благотворными послѣдствіями введенія кредитныхъ сдѣлокъ слѣдуетъ отмѣтить *темныя стороны кредита*: а) благодаря кредиту нерѣдко *возникаютъ предпріятія ненужныя* для интересовъ народнаго хозяйства въ цѣломъ, *не обѣщающія успѣха* и служащія лишь къ обогащенію однихъ на счетъ другихъ; многіе люди наклонны болѣе рисковать чужимъ имуществомъ, чѣмъ своимъ, и они именно становятся во главѣ подобныхъ предпріятій; б) *легкость кредита способствуетъ* въ извѣстные періоды необычайному *развитію спекуляціи*: товары производятся и скупаются предпринимателями въ разсчетѣ на повышеніе цѣны ихъ въ будущемъ; сбытъ ихъ задерживается, и этимъ достигается *искусственное повышеніе цѣнъ* товаровъ, служащихъ предметомъ спекуляціи; но оно не длится долго: сокращается потребленіе, являются продукты новаго урожая или товары съ чужого рынка, и тогда приходится сбывать по пониженнымъ цѣнамъ. Къ этому же побуждаетъ наступленіе срока кредитныхъ сдѣлокъ. Массы товаровъ поступаютъ на рынокъ; цѣны быстро падаютъ. Разстройство въ дѣлахъ двухъ трехъ фирмъ, связанныхъ цѣпью кредитныхъ сдѣлокъ со многими другими, влечетъ при этомъ за собою замѣшательство, характеризующее *промышленный кризисъ*; в) болѣе доступный богатымъ людямъ, кредитъ дѣлаетъ крупную промышленность еще могущественнѣй, еще опаснѣе для ремесленнаго производства.—*Виды кредита*. 1) По свойству обезпеченія уплаты со стороны должника различается кредитъ вещный—*реальный*, когда кредитъ получаетъ опредѣленное имущественное обезпеченіе, и *личный*, когда кредиторъ довѣряетъ личн. качествамъ и общей состоятельности должника. 2) Реальный кредитъ бываетъ закладной, *ломбардный*, когда имущество должника переходитъ въ руки кредитора (ссуда под. залогъ движимости въ ссудныхъ кассахъ, подъ залогъ цѣнныхъ бумагъ, золота и серебра, товаровъ въ банкахъ) или *ипотечный*, когда долгъ обезпечивается недвижимымъ имуществомъ, не переходящимъ въ руки кредитора. 3) Смотря по тому, кто является должникомъ—отдѣльныя лица, органы самоуправленія (города, земства) или государство, различается кредитъ *частный*, *корпоративный* и *государственный*. 4) По времени продолженія кредитной сдѣлки кредитъ бываетъ *срочный*, когда срокъ заранѣе опредѣленъ, и *безсрочный*, когда прекращеніе обязательства съ самаго начала или по истеченіи извѣстнаго времени, поставлено въ зависимость отъ воли или кредитора или должника, или обоихъ вмѣстѣ. По продолжительности срока кредитъ бываетъ *краткосрочный* и *долгосрочный*. 5) Смотря по назначенію средствъ, полученныхъ при помощи кредита,—на цѣли потребленія или производства, различается кредитъ *потребительный* и *производительный*. 6) Кредитъ, будучи связанъ съ вознагражденіемъ собственника капитала за пользованіе или уплатою процента (см. это слово) на капиталъ, обыкновенно бываетъ *процентный* (возмездный); если, какъ иногда случается, кредиторъ отказывается отъ процента на капиталъ въ пользу должника (безпроцентныя ссуды), то кредитъ наз. *безпроцентный* (безвозмездный).

Кредитъ корпоративный—для органовъ общественнаго самоуправленія вызванъ къ жизни свойствомъ тѣхъ обязанностей, которыя на нихъ возложены законодательствомъ. Часть затратъ, которыя приходится имъ дѣлать на нужды населенія, носитъ характеръ постоянный, мало измѣняющійся,—это текущіе расходы, для покрытія которыхъ служатъ налоги и сборы съ жителей. Но потребности населенія вызываютъ нерѣдко единовременныя затраты крупныхъ капиталовъ, которыхъ невозможно быстро получить изъ налоговъ, не обременяя чрезмѣрно жителей. Таковы затраты на устройство новыхъ путей сообщенія, мостовъ, водопроводовъ, канализаціи, общественныхъ зданій, школъ, больницъ и т. п.; онѣ имѣютъ весьма важное значеніе, такъ какъ служатъ къ охраненію обществ. здравія, увеличенію производительности труда жителей, ихъ умственному развитію, созданію новыхъ источниковъ дохода. Съ другой стороны, и текущія нужды населенія могутъ остаться неудовлетворенными безъ единовременныхъ крупныхъ затратъ, если поступленіе налоговъ почему-либо задерживается или уменьшается, напр., въ случаѣ неуро-

жасвъ и др. бѣдствій. Въ обоихъ случаяхъ органы самоуправленія вынуждены обращаться къ кредиту и пользоваться чужимъ капиталомъ для единовременныхъ значительныхъ затратъ. Такъ какъ для уплаты они могутъ пользоваться единственнымъ источникомъ—текущими доходами получающими опредѣленное назначеніе, выдѣляя изъ нихъ для этого ежегодно небольшую сумму въ нѣсколько %-овъ бюджета, то понятно, что они должны занимать на долгіе сроки, *кредитъ д. б. долгосрочнымъ*. Такъ какъ уплата %-овъ и погашенія растягивается на рядъ лѣтъ, связывая расходный бюджетъ и падая бременемъ на будущія поколѣнія, то законодательство заботится во 1) о томъ, чтобы органы самоуправленія съ должною осторожностью и только при дѣйствительной нуждѣ пользовались кредитомъ, и чтобы средства, въ кредитъ полученныя, были затрачены на производительныя общеполезныя предпріятія, и во 2) о томъ, чтобы облегчить условія кредита, дѣлая его болѣе доступнымъ и уменьшая издержки по уплатѣ %-овъ и погашенія. Въ западной Европѣ для заключенія займовъ общинами и городами повсюду требуется разрѣшеніе правительственной власти: *въ Англіи* для этого нужно согласіе департам. мѣстн. управ. при мин. внутр. дѣлъ (Local Government Board), съ утвержденіемъ парламента въ случаѣ значит. задолженности; *во Франціи* только небольшіе займы общины могутъ заключать самостоятельно; для другихъ, въ зависимости отъ размѣра, требуется утвержденіе префекта, госуд. совѣта или президента; *въ Пруссіи* также нужно разрѣшеніе правительства. *Въ Россіи* право заключать займы предоставлено по нов. земск. полож. только губернскимъ земствамъ съ утвержденія мин. внутр. дѣлъ (прежде могли заключать займы и уѣздныя земства, но не иначе, какъ чрезъ губернскія); что касается займовъ городовъ, то предположенія о нихъ городскихъ думъ подлежатъ утвержденію губернатора, если сумма долговъ города больше $^1/_2$ доходовъ за послѣдн. годъ, и мин. вн. дѣлъ, если больше всей суммы доходовъ, при чемъ издержки по нимъ причисляются къ обязательнымъ расходамъ. Для полученія средствъ при помощи кредита органы самоуправленія могутъ обращаться *къ выпуску облигацій* (см. это слово)—%-ныхъ бумагъ, въ которыя лица, имѣющія свободныя средства, могутъ помѣщать свои сбереженія; но для того, чтобъ такія облигаціи могли конкуррировать съ массою другихъ процентныхъ бумагъ и находить сбытъ, необходимо, чтобы финансовое хозяйство органовъ самоуправленія было широко развито и условія платежа %-овъ и погашенія были достаточно выгодны. Такою формою кредита могутъ пользоваться только большіе города; для менѣе значительныхъ общинъ и городовъ необходима иная организація кредита, болѣе доступная и менѣе обременительная. Она осуществляется въ трехъ формахъ: а) *Частныя учрежденія долгосрочнаго кредита* снабжаютъ средствами органы самоупр. Такъ какъ кредитъ въ этихъ учрежденіяхъ обезпечивается недвижимыми имуществами, а свободною недвижимостью органы самоуправл. не всегда располагаютъ, не имѣютъ въ ней источника дохода, не могутъ отдать ее въ залогъ, не нарушая этимъ интересовъ населенія,—то приходится измѣнять характеръ обезпеченія: это достигается вмѣшательствомъ государствен. власти, которая опредѣляетъ для обезпеченія часть бюджета, обязательно служащую для уплаты %-въ и погашенія. Въ виду участія государства эта форма кредита легче осуществляется такими банками долгосрочнаго кредита, которые связаны съ финансовымъ управленіемъ страны. Таковъ французскій банкъ „société du crédit foncier de France“. Согласно зак. 1860 г. онъ выдаетъ ссуды департаментамъ, общинамъ и синдикатамъ съ гипотечнымъ обезпеченіемъ и безъ него; норма %-въ колеблется въ зависимости отъ размѣра ссуды и равна при 100 т. фр. 4,6 %, отъ 100 до 500 тыс. фр. 4,5% и свыше 5 000 000 фр.—$4_{,35}$ %; при ссудахъ на 50 л. годовой платежъ съ погаш. равенъ 4,80%; при сокращеніи срока онъ увелич.—до $22_{,4}$% при пятилѣтн. ссудахъ. Всего выдано ссудъ съ 1860 г. безъ гипотечнаго обезпеченія къ маю мѣс. 1892 г. на 1,164 мил. фр. и соотв. съ этимъ выпущены банкомъ 3%-ныя облигаціи; въ 1889 г. ссудъ выдано на 115 мил. фр., въ 1890 г. на 77 мил. Такія же операціи при участіи правительства производитъ въ Эльзасѣ акціонерное общество поземельнаго и коммунальнаго кредита и цѣлый рядъ правительств. банковъ въ Ольденбургѣ, Ганноверѣ, Висбаденѣ и др. мѣстахъ Германіи. Затѣмъ, къ этимъ операціямъ обращаются другіе поземельные банки, не стоящіе въ связи съ финансовымъ управленіемъ, каковы „прусское центральное общество земельнаго кредита (къ 1891 г. выдано ссудъ на 23 мил., мар.), „рейнскій гипотечный банкъ“ и мн. др. не только въ Германіи, но и въ Австро-Венгріи.—*Въ Россіи* иниціативу такихъ операцій принялъ на себя недавно моск. земельный банкъ, который предполагаетъ съ разрѣшенія правит. производить ссуды земствамъ и городамъ безъ залога недвижимыхъ имуществъ въ такомъ размѣрѣ, чтобы платежи ежегодно не превышали 5% бюджета; къ нему присоединились харьковскій земельный банкъ и тифлисскій дворянскій. б) Кромѣ содѣйствія частнымъ кредитн. учрежд. государство создаетъ *спеціальныя учрежденія для корпоративнаго кредита*. Таково бельгійское „société du crédit communal“, возникшее въ 1860 г. послѣ уничтоженія косвенныхъ общинныхъ налоговъ (octrois), когда взамѣнъ ихъ правительство стало составлять особ. коммунальный фондъ, отчисляя въ него часть общегосударств. сборовъ; этотъ фондъ послужилъ основаніемъ коммунальному кредиту—по формѣ акціонерному предпріятію, членами котораго могутъ быть только общины. По отч. за 1891 г. выдано ссудъ 142,5 мил. фр. 1 478 общинамъ изъ всего числа ихъ 2 600; ссуды выдаются на 66 л. съ ежегоднымъ платежомъ %-овъ и погаш. въ 4% и на 33 года при $5^1/_2$%. Такой же цѣли, какъ это учрежд., служитъ во Франціи госуд. сохранная казна—„caisse des dépôts et consignations“, въ которой сосредоточиваются капиталы разныхъ вѣдомствъ и вклады сберегательныхъ кассъ (послѣднихъ—75% всѣхъ суммъ) и которая ихъ помѣщаетъ въ госуд. бумаги и лишь отчасти въ ссуды общинамъ; въ наст. вр. предполагается послѣднюю операцію значительно расширить. Въ Италіи такое же значеніе имѣетъ „cassa dei depositi e dei prestisi“; въ Германіи

той же цѣли служитъ имперскій инвалидный фондъ. Въ Россіи нѣтъ учрежд., соотв. этой категоріи. в) Наконецъ, *государство* изъ своихъ средствъ непосредственно *открываетъ кредитъ* органамъ самоуправленія. Такой примѣръ представляетъ Англія, гдѣ ежегодно часть бюджета назначается на ссуды общинамъ, или же средства получаются чрезъ выпускъ билетовъ казначейства ($2^1/_2$ и $2^1/_4$ %-ныхъ); размѣръ ссуды ограниченъ 100,000 ф. ст. для отдѣльной общины ежегодно съ уплатою $3^1/_2$—$4^1/_4$ % вмѣстѣ съ погашеніемъ, смотря по длинѣ срока. Съ 1817 по 1883 годъ выдано ссудъ на 50,5 мил. ф.,—не погаш. оставалось въ 1883 году 28,5 мил. ф. или около 300 мил. р.—Во Франціи правительство, пользуясь средствами caisse des dépôts, съ 1868 г. выдаетъ общинамъ ссуды для проложенія сельскихъ дор., а съ 1878 г. для постройки школъ; такія же ссуды на школы введены съ 1878 г. въ Италіи. Въ Россіи ссуды правительства земствамъ и городамъ, въ виду отсутствія для этого свободныхъ средствъ, не получили широкаго развитія и обусловливаются преимущ. чрезвычайными обстоятельствами, каковы неурожаи, эпидеміи и т. п.; ср. *М. Я. Герценштейнъ* „Кредитъ для земствъ и городовъ“.

Креднеритъ, минералъ, встрѣчающійся сплошнымъ и въ зернисто-листоватыхъ агрегатахъ, имѣетъ металлическій блескъ и желѣзно-черный цв., состоитъ изъ окиси марганца и окиси мѣди ($Cu_3 Mn_2$), растворяется въ соляной кислотѣ съ выдѣленіемъ хлора, находится въ Тюрингенѣ.

Креднеръ (Credner), Германъ, геологъ, род. въ 1841 г. въ Готѣ, въ 1865—68 гг. совершилъ путешествіе съ научн. цѣлью по восточной и центральной области сѣв. Америки. Съ 1870 г. состоитъ проф. геологіи въ Лейпцигѣ, извѣстенъ многочисленными трудами по палеонтологіи и геогнозіи: „Geognostische Beshreibung des Bergwerksdistrikts—Andreasberg“, „Die vorsilurischen Gebilde der obern Halbinsel von Michigan“ и мн. др.

Крезилай, греч. ваятель, родомъ изъ Кидоніи на о. Критѣ, современникъ Пелопонесской войны (431—404 г. до Р. Х.). Изъ его произведеній извѣстны: статуя Перикла, отчасти воспроизведенная въ нѣсколькихъ сохранившихся бюстахъ-портретахъ; изображеніе смертельно раненаго и, сдѣланная на конкурсѣ съ Фидіемъ и Поликлетомъ, статуя раненой амазонки для эфесск. храма. Ея воспроизведеніе, повидимому, представляютъ нѣсколько сохранившихся слѣпковъ раненой амазонки.

Крёзо, Ле (Creusot Le), городъ во франц. департам. Соны-и-Луары, 17371 ж., больш. каменноуг. копи и машинныя фабрики; важнѣйшіе чугунолитейные и пушечные заводы Франціи. Лежитъ на *Крезоск.* каналѣ, кот. впад. въ Центральн. каналъ.

Крёзъ (Creuse) 1) р., въ средн. Франціи, въ департ. К. и Индры, впадаетъ въ р. Віенну; дл. 235 км. 2) К., франц. департам., 5568 кв. км., 284942 ж.; орош. рр.: К., Шеръ и Тардъ; жит. заним. земледѣліемъ (въ вост. и сѣверной ч.), скотоводств. и промышленностью. Глав. г. Гере.

Крезъ, послѣдній царь Лидіи (563—548 г. до Р. Х.) изъ династіи Мермнадовъ, сынъ Аліатта, до занятія лидійскаго престола былъ намѣстникомъ Мизіи; распространилъ границы Лидіи къ востоку до рѣки Галиса. Масса сокровищъ, собранныхъ имъ въ великолѣпной столицѣ Сардахъ, возбуждала всеобщее изумленіе, такъ что имя Креза вошло въ поговорку и примѣняется къ лицамъ, владѣющимъ громадными богатствами. Въ 548 г. царство Лидійское завоевано было Киромъ, царемъ персидскимъ, при чемъ завоеватель не только пощадилъ жизнь Креза, но даже сдѣлалъ его своимъ совѣтникомъ, желая этимъ смягчить несчастную судьбу бывшаго владыки Лидіи. Роль совѣтника Крезъ исполнялъ и при преемникѣ Кира, Камбизѣ.

Крейль, Карлъ, нѣмецк. астрономъ, род. въ 1798 г. въ Ридѣ (въ Австріи); съ 1839 г. состоялъ адъюнктомъ, потомъ директоромъ пражской обсерваторіи, съ 1851 г. директ. центр. училища метеорологіи и земнаго магнетизма въ Вѣнѣ. Занимался изученіемъ земнаго магнетизма, указалъ вліяніе луны на магнитнометеорологическое состояніе земной поверхности, улучшилъ многіе магнитные приборы и метеорологическіе инструменты. Ум. въ 1862 г. Важн. соч.: „Magnetische und geographische Ortbestimmungen in Böhmen“; „Magnet. u. geogr. Ortb. in österreich. Kaiserstaat“, „Magnetisch. u. geogr. Ortb. an den Küsten des Adriat. Golfs“, „Ueber den Einfluss der Alpen auf die Aeusserung der magnetischen Erdkraft.“ и пр.

Крейцеръ (нѣм. Kreuzer), названіе давно введенныхъ въ употребленіе небольшихъ паровыхъ или парусныхъ военныхъ судовъ, не снабженныхъ бронеей и приспособленныхъ къ далекому плаванію; К. служатъ для захвата непріятельскихъ и военныхъ, транспортныхъ и торговыхъ судовъ и для воспрепятствованія сношеніямъ между ними; въ мирное время употребляются для защиты морской торговли, для наблюденія за контрабандой и т. п. и, вообще, усиливаютъ престижъ флота, къ котор. принадлежатъ; важное значеніе имѣютъ К. для пріобрѣтенія и сохраненія колоній. Въ болѣе широкомъ смыслѣ, къ К. причисляются крейсерные фрегаты и крейсерн. корветы (см. эти слова), которые, обладая бо́льшими средствами, въ нѣкотор. случаяхъ еще успѣшнѣе выполняютъ ихъ назначеніе.

Крейсигъ (Kreyssig), Фридрихъ, нѣмецк. педагогъ и историкъ литературы, р. въ 1818 г., занимался педагогической дѣятельностью и много писалъ по вопросу о такъ наз. реальномъ образованіи; ум. въ 1879 г. Началъ свою плодотворную литературную дѣятельность превосходной „Исторіей французск. лит.“; далѣе напис. талант. „Чтенія о Шексп.“, „Чтенія о Гётевскомъ Фаустѣ“, „Современный нѣмецк. романъ“, „Французское умственное движеніе XIX в.“, „Реализмъ и реальное образованіе“ и др., а также много очерковъ и критическихъ статей въ нѣмецк. журналахъ. Его посмертное сочиненіе вышло подъ заглавіемъ: „Литературные этюды и характеристики“ (1882).

Крейстчерчъ (Christchurch) 1) гор. въ англ. графствѣ Гемширъ, при впаденіи Эвна въ Британскій каналъ; 28537 ж.; фабрики перчатокъ. 2) К., глав. гор. новозеландской пров. Кэнтербёрри съ гаванью Литтельтонъ; 30715 ж.; университетъ; музей съ богатѣйшей въ южн. полуш. коллекціей скелетовъ.

Крейта-донъ, сѣрно-кислый минеральный источн. Тифлисской губ., Горійскаго у., въ Трусовск. ущельѣ, вливается въ Терекъ; осаждаетъ на камн. сѣрн. печень.

Крейтанъ, Василій Петровичъ, художникъ, скульпторъ, род. въ 1832 г. въ Фридрихсгамѣ (Выборгск. губерн.), въ 50-хъ и нач. 60-хъ годовъ съ большимъ успѣхомъ прошелъ курсъ скульптуры въ акад. худож., въ 1863 г. окончилъ курсъ со званіемъ классн. художника II степени, въ 1869 г. получилъ 1-ю художественную степень за бюстъ-портретъ N. Лучш. произведенія: эскизъ памятника проф. Маркову; памятникъ В. А. Жуковскому въ Александровскомъ скверѣ, гипсов. стат. Амура, кругл. стат. „Сѣятель“, барельефъ „Муцій Сцевола“ и „Потопъ“.

Крейтмайръ, Вигулеусъ Алоисъ Ксаверъ, баварск. государ. дѣятель и правовѣдъ, род. въ 1705 г. въ Мюнхенѣ; ум. въ 1790 г. канцлеромъ тайнаго совѣта и конференц-министромъ. К. Баварія обязана кодификаціею уголовнаго (1751) и гражданскаго (1756) права и судопроизводства (1753), въ 1845 г. К. былъ воздвиг. памят. въ Мюнхенѣ.

Крейтнъ (Creighton), Манделль, англ. историкъ; род. въ 1843 г., образованіе получилъ въ Оксфордѣ и тамъ-же сдѣлался въ 1866 г. професс. исторіи, въ слѣдующ. году онъ сдѣлался проповѣдникомъ, а въ 1884 г. занялъ въ Кембриджѣ каѳедру церковной исторіи. Глазговскій унив. присудилъ ему въ 1883 г. дипломъ доктора теологіи и въ 1885 г. дипл. доктора правъ. Онъ написалъ: „Primes of Roman history“, „The age of Elisabeth“, „The life of Simon of Montfort“, „The Tudors and the reformation“, „Primes of English history“, „History of the papacy during the period of the reformation“ и др. Съ 1886 г. К. редактируетъ также журналъ „English Historical Review“.

Крейтонитъ, минералъ, видоизмѣненіе ганита, бархатно-черный, блестящій, непрозрачный, встрѣчается окристаллованнымъ въ октаэдры и въ зернистыхъ аггрегатахъ, состоитъ изъ глинозема, магнезіи, окиси желѣза и цинка, закиси желѣза и марганца, находится въ Баваріи.

Крейтъ, воды въ бавар. области Верхней Баваріи, округа Мизбахъ, близъ Тегернскаго озера; сѣрные источники, сывороточно-лѣчебное заведеніе.

Крейцбергъ, вершина южныхъ Рёнскихъ горъ въ бавар. пров. Унтерфранкенъ, 931 м. в.; близъ самой оконечности—Францисканскій монастырь.

Крейценахъ 1) Михаилъ, еврейскій обществ. дѣятель и ученый, род. въ 1789 г. въ Майнцѣ, посвятилъ себя всецѣло просвѣщенію своихъ единовѣрцевъ, съ этой цѣлью устроилъ школу, основалъ въ 1824 г. газету „Духъ фарисейскаго ученія“, въ 1841—2 гг. издавалъ вмѣстѣ съ Іостомъ газ. „Zion“ и написалъ рядъ работъ по евр. богословію, важн. изъ кот.: Schulchan Aruch, или энциклопедія Моисеева законодательства и „32 тезиса относ. талмуда“ (послѣд., впрочемъ, не нашло себѣ сочувствія); кромѣ того, извѣстенъ изслѣдованіями и руководствами по математикѣ: Versuch über die Parallelentheorie“, „Lehrbuch d. darstell. Geomentrie“, „Lehrb. d technischen Geom.“, „Lehrb. d. Algebra“; ум. въ 1842 г. 2) К., Теодоръ, сынъ предъид., поэтъ и публицистъ, род. въ 1818 г., съ 1863 г. професс. исторіи и литературы при Франкфуртской гимназіи, извѣстенъ двумя сборниками стихотвореній и изданіемъ переписки Гете съ Маріанной ф. Виллемери; кромѣ того, онъ совмѣстно съ О. Іегеремъ подготовилъ новое изданіе „Всемірной исторіи“ Шлоссера (1870 г. и слѣд.); ум. въ 1877 г. 3) К., Вильгельмъ, сынъ послѣдняго, р. въ 1851 г., съ 1883 г. професс. нѣмецк. литерат. при краковскомъ унив., главн. труды: „Versuch einer Geschichte des Volksschauspiels von Dr. Faust“, „Zur Entstehungsgeschichte des neuern deutschen Lustspiels“.

Крейцеръ 1) (Kreuzer), маленькая нѣмецкая размѣнная монета, впервые введенная въ употребленіе въ XIII в. въ Тиролѣ и отсюда распространившаяся по всей Германіи и Швейцаріи; первоначально К. чеканились изъ серебра съ изображеніемъ креста (Kreuz), откуда получили свое названіе, и одинъ К. равнялся $^1/_{60}$ гульдена, или $^7/_{120}$ прусск. марки. Со введеніемъ прусской монетн. системы во всей Германіи К. вышли изъ употребленія; теперь К. (Neukreuzer) употребляются только въ Австріи, причемъ чеканятся изъ мѣди и одинъ К. $= ^1/_{100}$ гульдена. 2) К. (Kreutzer), Конрадинъ, нѣмецк. композиторъ, р. въ 1780 г., получилъ музыкальн. образованіе подъ руководствомъ Альбрехтсбергера; въ качествѣ піаниста-виртуоза объѣхалъ Германію, Францію и Италію (1810 — 12); былъ придворн. капельмейстеромъ въ Штутгартѣ, Вѣнѣ, Кёльнѣ и Ригѣ; ум. въ 1849 г. Какъ композиторъ, первымъ успѣхомъ К. былъ обязанъ своей оперѣ „Libussa“; его многочисленн. произведенія для сцены, полныя граціи и задушевности, страдаютъ отсутствіемъ глубины и драматизма; лучшими изъ нихъ считаются: „Ночлегъ въ Гранадѣ“ и „Мотъ“, въ котор. К. принадлежитъ только музыка, написанная имъ на текстъ Раймунда. Большой популярностью пользуются его лирическія музыкальн. произведенія, преимущественно хоры для мужскихъ голосовъ. К. воздвигнутъ памятникъ въ родномъ его городѣ Мескирхѣ (Баденъ). 3) К., Рудольфъ, знаменитый скрипачъ и композиторъ, род. въ Версали въ 1766 г., происходилъ изъ нѣмецкой семьи; первоначально изучалъ игру на скрипкѣ подъ руководствомъ Віотти, усовершенствовалъ его методу игры и вскорѣ явился представителемъ знаменитой школы скрипачей, возникшей въ Италіи, усовершенствованной во Франціи скрипачами Байло (Baillot), К. и Родомъ (Rode) и завершившей свое развитіе въ Бельгіи, благодаря таланту Беріо и его ученика Вьётама (Vieuxtemps). 13-ти лѣтъ съ большимъ успѣхомъ выступилъ впервые, какъ концертантъ, съ собственнымъ произведеніемъ „Concert spirituel“; въ 1790 г. поступилъ въ оркестръ парижск. итальянск. театра (впослѣдствіи Комической Оперы), на сценѣ котораго вскорѣ появилась первая его опера „Жанна д'Аркъ“; былъ долгое время профессоромъ парижской консерваторіи и скрипачемъ-солистомъ Большой Оперы (послѣ Рода), а съ 1817 по 1824 г. е. капельмейстеромъ; ум. въ 1831 г. Написалъ много оперъ, концертовъ и др. музыкальн. пьесъ, преимущественно для своего инструмента, и превосходную школу игры на скрипкѣ (Méthode de violon); ему посвятилъ Бетховенъ свою сонату для скрипки, Op. 47, извѣстную подъ названіемъ „Крейцеровой сонаты“. 4) К., Фридрихъ, выдающійся нѣмецкій филологъ и археологъ, р. въ 1771 г.; съ 1800 г. былъ профессоромъ въ Марбургѣ, съ 1804 г. въ Гейдельбергѣ; въ 1808 г. основалъ органъ „Гейдель-

бергскій Ежегодникъ"; ум. въ 1858 г. Главныя его работы: „Символика и миѳологія древнихъ народовъ" и изданныя сообща съ Мозеромъ „Opera omnia" неоплатоника Плотина. Написалъ также „Эпохи въ исторіи греческ. литературы", „Очеркъ римскихъ древностей" и др. соч. Въ сборникѣ нѣмецкихъ сочиненій („Deutsche Schriften") К. находится его автобіографія (Aus dem Leben eines alten Professors); его латинск. сочиненія вышли подъ общимъ заглавіемъ „Opuscula selecta".

Крейцлингенъ, окружный городъ въ швейц. кантонѣ Тургау, близъ Констанца, 2506 ж.; вблизи деревня К. со старинымъ Августинскимъ аббатствомъ (теперь учительская семинарія).

Крейцлинскій проходъ, горный проходъ въ Альпахъ; ведетъ изъ Амстега (въ швейц. кантонѣ Ури) въ Седрунъ (въ Граубюнденѣ), 2350 мет. выс.

Крейцнахъ, глав. городъ окр. К. (557 кв. км., 69 090 ж.) въ прус. пров. Кобленцъ, на Нахѣ, 16 414 ж.; винодѣліе, кожевенное производство, рыбные садки; *крейцнахскія воды*, содержащія іодистыя и бромистыя соединенія, привлек. массу посѣтителей; близъ гор. солеварни Карльсгалль и Теодорсгалль съ соляными ваннами.

Крейцъ 1) или Кёрёшъ (Körös), комитатъ въ Кроаціи, при р. Дравѣ; 2163 кв. км., 120 416 ж.; почва даетъ богатые урожаи (маиса, пшеницы, табака, фруктовъ и пр.); много лѣсовъ; глав. гор. К., 3655 ж. 2) К., Кипріянъ Антоновичъ, графъ, генералъ, род. въ 1779 г., состоялъ на службѣ сперва у Станислава Августа польскаго, въ 1801 г. перешелъ на русскую, отличился во всѣхъ войнахъ съ французами; въ 1828—1829 гг., воюя въ Молдавіи противъ турокъ, одержалъ блестящую побѣду при Масамвріи, во время возстанія поляковъ 1831 г. много содѣйствовалъ успѣхамъ русскихъ войскъ. Ум. въ 1850 г. 2) К. (Creuz), Фридрихъ Карлъ Казимиръ, баронъ фонъ, нѣмецк. поэтъ, р. въ 1724 г.; съ 1746 г. членъ гамбургской правительственной коллегіи и дѣятельный защитникъ интересовъ княжескаго владѣтельнаго дома, ум. въ 1770 г. Составилъ себѣ имя философскимъ стихотвореніемъ „Gräber"; его многочисленныя оды и пѣсни написаны подъ вліяніемъ Галлера, а трагедія „Умирающій Сенека" во вкусѣ Готтшедта.

Креки (Crequi), Францъ, герцогъ фонъ, маршалъ француз., род. въ 1624 г., съ 1640 г. сражался во Фландріи, на Рейнѣ, въ 1669 г. назнач. маршаломъ, въ 1670 г. занялъ Лотарингію; въ 1675 г. потерпѣлъ отъ нѣмцевъ пораженіе и попалъ въ плѣнъ; впослѣдствіи продолжалъ съ прежнимъ успѣхомъ военныя дѣйствія, взялъ Люксембургъ и Триръ; ум. въ Парижѣ въ 1687 г.

Крекшинъ, Петръ Никифоровичъ, род. въ 1684 г., обратилъ на себя вниманіе Петра В., въ 1714 г. обвиненъ въ злоупотребленіяхъ, но вскорѣ помилованъ и принятъ на службу; въ 1726 г. вышелъ въ отставку и занялся собираніемъ свѣдѣній о Петрѣ I; ум. въ 1763 г. Огромные фоліанты его выписокъ куплены въ 1791 г. на толкучкѣ библіографомъ Сопиковымъ и перепроданы Мусину-Пушкину; часть ихъ отобрана Екатериной II для эрмитажной библіотеки. Изъ собранія К. напечатано: 1) „Краткое описаніе славныхъ и достопамятныхъ дѣлъ Петра В." (1788 г.). 2) Сказаніе о рожденіи, воспитаніи и нареченіи на престолъ Петра В." (изд. В. Вороблевскаго 1795 г.). Повѣствованія К. баснословны.

Крекъ (англ. Craik) 1) Джорджъ Лилли К., англійск. ученый и писатель, род. въ 1798 г. въ Файфширѣ. Предназначенный къ духовному званію, К. предпочелъ литературное поприще и началъ свою дѣятельность въ качествѣ члена общества распространенія полезныхъ свѣдѣній и сотрудника „Penny Ciclopaedia", въ 1849 г. занялъ каѳедру англійской литературы и исторіи при Квинсъ-Колледжѣ въ Бельфастѣ; ум. въ 1866 г. тамъ-же. Важнѣйш. труды: „Sketches of literature and learning in England from the Normann conquest"; „History of British commerce"; „The romance of the peerage"; „The English of Shakespeare", „History of Englisch literature", „Outlines of the history of the English language". 2) Лэди Джорджъ Лилли К., англійская романистка, болѣе извѣстная подъ своей дѣвичьей фамиліей Мулокъ (Дина Марія), род. въ 1826 г. въ Стокъ-ёпоннъ-Трентъ въ Стаффордширѣ, въ 1865 г. вышла замужъ за коммерсанта Дж. Л. Крека, живетъ въ окрестностяхъ Лондона. Чистотою своихъ произведеній, представляющихъ рядъ новеллъ и романовъ на сюжеты изъ англійской семейной жизни, К. оттѣснила на задній планъ представителей сенсаціонализма и заслужила широкую популярность. Важнѣйш. произведенія: „The Ogilvies", „Olive", „Alice Learmont", „Agatha's husband", „Sohn Halifax", „A brave lady", „A woman's thoughts about women", „Miss Tommy". 3) К., Георгіана Маріонъ англійск. романистка, дочь К. 1), род. въ 1831 г. въ Лондонѣ, развивалась подъ вліяніемъ литерат. кружка, собиравшагося у ея отца (Т. Карлейль, Льюисъ и проч.) и на 20 г. начала сотрудничать въ „Household Words" Диккенса. Ея первое самостоятельное произведеніе—новелла „Riverston", за котор. послѣдовалъ цѣлый рядъ новеллъ и романовъ, представляющихъ варіаціи исторіи любви, довольно занимат., но не претендующихъ на высшія литер. достоинства и серьезное значеніе.

Крелингъ (Kreling), Августъ фонъ, нѣмецк. живописецъ и скульпторъ, р. въ 1819 г.; 17-ти лѣтъ отъ роду былъ ученикомъ скульптора Шванталера, затѣмъ перешелъ къ живописи, причемъ обнаружилъ наклонность къ направленію художниковъ—колористовъ; въ 1853 г. былъ назначенъ директоромъ Нюрнбергской школы художествъ; много работалъ на почвѣ развитія искусства; ум. въ 1876 г. Лучшія его работы: колоссальная статуя Генриха Постума въ Герѣ, памятникъ Кеплера, грандіозный колодецъ въ Цинциннати и циклъ картинъ къ „Фаусту", получившій широкое распространеніе въ видѣ фотографическ. снимковъ и гравюръ, но страдающій поверхностнымъ изяществомъ.

Креллъ, Николай, канцлеръ велик. герцогства Саксонскаго, род. въ 1551 г. въ Лейпцигѣ, съ 1580 г. состоялъ секретаремъ кронпринца Христіана, по восшествіи послѣдняго на престолъ былъ назначенъ на постъ канцлера; противникъ все болѣе усиливавшагося фанатическаго направленія въ лютеранской церкви, онъ замѣщалъ высшія духовныя должности тайными кальвинистами, ввелъ новый катехизисъ, приступилъ къ изданію библіи съ новыми толкованіями; этими и подобными мѣрами

онъ вызвалъ противъ себя сильное неудовольствіе въ населеніи, по смерти Христіана, когда правленіе перешло къ администратору Фридриху Вильгельму Веймарскому, ревностному лютеранину, онъ былъ въ 1591 г. лишенъ своего поста и заключенъ въ крѣпость Кенигштейнъ. Чтобы показать свое безпристрастіе, администраторъ передалъ дѣло на разсмотрѣніе Богемской апелл. палаты, въ Прагѣ, которая приговорила К. къ смертной казни; она была совершена въ 1601 г. въ Дрезденѣ.

Крема (Crema), дистриктъ въ итал. провинціи Кремона, 85607 ж.; тамъ же *городъ К.*, 8154 ж.

Кремальеръ (франц. crémaillère), въ механикѣ названіе зубчатой полосы, принимающей участіе въ движеніи зубчатыхъ колесъ; въ фортификаціи, пилообразная нарѣзка на брустверѣ, назнач. для умѣренія дѣйст. бокового огня при обстрѣл крѣпости.

Кремація (лат., сожиганіе), сожиганіе труповъ; *крематоріумъ*, особаго устройства печь, приспособленная къ этой цѣли.

Кременецъ, уѣз. гор. Волынской губ., на лѣв. стор. р. Иквы, 11195 ж.; имѣетъ важное торговое знач., какъ складоч. пунктъ для окрестн. зернового хлѣба, идущ. частью въ Одессу, частью въ Австрію чрезъ Радзивиловъ. Остатки крѣпости, основанной, какъ полаг., еще въ VIII или IX в. славянс. народомъ—дулебами, и до 1648 г. имѣвшей важное стратегич. значеніе. Въ лѣтописяхъ К. впервые упоминается въ 1068 г.—*К. уѣздъ*, въ юго-зап. части губ., прилег. съ юго-з. къ Галиціи; 2925,1 кв. в., 170942 ж.; самый возвышен. у. губ., перерѣзанъ отраслями Карпатск. горъ, кот. состоятъ изъ мѣла, известков. камня; почва преимущ. чернозем.; уѣздъ орошается рр. системы Днѣпра: Иквою (сплавна) и Горынью съ ихъ приток.; много листвен. лѣсу. Насел. состоитъ главн. образомъ изъ малороссовъ и бѣлоруссовъ; глав. занятія составляютъ: хлѣбопашество, скотоводство, преимущ. разведеніе рогатаго скота, частью идущаго заграницу, и тонкорун. овецъ, фабрич. и заводская дѣятельн. Въ мѣст. Радзивиловѣ—таможня.

Кременская, станица въ Обл. войска Донского, при Донѣ; 9873 ж.; монастырь.

Кременцъ, Филиппъ, архіеп. Кельнскій, род. въ 1819 г. въ Кобленцѣ, въ 1867 г. получилъ епископскую каѳедру въ Эрмеландѣ; на ватиканскомъ соборѣ 1869—70 гг. принадлежалъ къ оппозиціи, направленной противъ крайнихъ стремленій римской куріи; однако, въ концѣ 1870 г. оффиціально призналъ догматъ папской непогрѣшимости; санъ архіеп. кельнскаго получилъ въ 1885 г

Кременчугъ, уѣз. гор. Полтавской губ., на лѣвомъ отлогомъ берегу Днѣпра; 50018 жит. (вмѣстѣ съ населеніемъ предмѣстья — посада Крюкова); пристань, важный складочный пунктъ для товаровъ, идущ. изъ приднѣпровскихъ губ.; въ городѣ находится значительное число фабрикъ и заводовъ: кожевенныя, канатн. фабрики, лѣсопильные заводы, фабрики сельско-хоз. машинъ, обширныя желѣзнодорожн. мастерскія. Въ К. есть реальное (Александровское) училище и жен. гимназія. Основаніе К. относятъ къ 1571 г.; въ 1665 г., при возмущеніи казаковъ, онъ былъ выженъ гетманомъ Брюховецкимъ; въ 1765 г. онъ назначенъ губер. гор. Новороссійской губ. и служилъ мѣстопребываніемъ кн. Потемкина; К. много разъ страдалъ отъ наводненій и пожаровъ.—*К. уѣздъ*, въ юж. части губ., 3013,2 кв. в., 223067 ж.; поверхность, за малыми исключеніями, ровная, степная; почва черноземная, мѣстами мергелевая; рѣки: Днѣпръ (составл. юго-зап. границу у.) съ притокъ.: Сула, Пселъ, Кагамлыкъ (не судоходны); минеральныя богатства: гранитъ и фаянсовая глина. Глав. зан.: земледѣліе (кромѣ хлѣба — развод. ленъ), скотоводство, заводская дѣятельность; торговое движеніе въ уѣздѣ очень значительно; на пристаняхъ (К., Крюково и Келеберда) лѣтомъ идетъ кипучая работа по грузкѣ товар., въ уѣздѣ ежегодно бываетъ болѣе 30 ярмарокъ.

Кремень, минералъ изъ порядка ангидридовъ, состоитъ изъ окристаллизованнаго кремнекислаго ангидрида SiO_2; по химическому составу схожъ съ кварцомъ, но содержитъ сверхъ того небольшое количество калія, извести, глины, окиси желѣза и воды (около 1,3 %), а также органическія вещества: инфузоріи и водоросли. Онъ имѣетъ желто-бурый или желто-сѣрый до чернаго цв., встрѣчается въ видѣ валуновъ, желваковъ и пластовъ въ различныхъ известковыхъ формаціяхъ, главн. же образомъ въ мѣловыхъ пластахъ, горахъ и скалахъ всей Европы. Растворимая кремнекислая соль К. легко замѣняется углекислымъ аммоніакомъ, выдѣляющимся при процессѣ гніенія, вслѣдствіе чего К. очень часто встрѣчается въ мѣловыхъ пластахъ, какъ окаменяющее вещество для болѣе крупныхъ животныхъ. К. нептуническаго происхожденія, на что указываютъ его нахожденіе въ мѣловыхъ пластахъ и содержаніе въ немъ воды и органическихъ веществъ. Свѣже добытый, сырой К. легко отесывается, почему главн. образ. въ каменномъ вѣкѣ употреблялся на выдѣлку различныхъ орудій а твердость его и угловатость формы обусловливали употребленіе К. для высѣченія огня. Въ прежнее время К. употреблялся на ружейные кремни, въ настоящее время онъ идетъ на лабораторныя чашки и ступки, на каменную посуду, для украшеній, на приготовленіе флинтгласа, стекловиднаго фарфора, водянаго стекла и въ видѣ порошка на шлифовку камней.

Кремеръ 1) Іосифъ, талантливый польск. философъ и теоретикъ искусства, род. въ 1806 г. въ Краковѣ, университетск. образованіе началъ на юридич. факультетѣ краковскаго университета, завершилъ его на философск. факульт. Гейдельберга, Парижа и Берлина, съ 1847 г. до смерти своей, послѣдовавшей въ 1875 г., читалъ философію при краковск. университетѣ, эстетику и исторію искусствъ при краковск. школѣ художествъ. К., какъ философъ, представляетъ мало оригинальнаго; изъ берлинской аудиторіи Гегеля онъ вышелъ безусловнымъ гегеліанцемъ и долгое время имъ оставался, лишь въ позднѣйшее время существенно уклонившись отъ гегел. системы. Заслуга К. заключается въ благотворномъ, облагораживающемъ вліяніи на повышеніе нравственнаго уровня духовной жизни польскаго народа, въ эстетическомъ перевоспитаніи народа, достигнутомъ частью глубиною и вѣрностью критич. идей, содержащихся въ его сочиненіяхъ, частью основательнымъ ознакомленіемъ польскаго общества съ великими произведеніями иностранныхъ образующихъ искусствъ и съ эстети-

ческой жизнью Европы въ лицѣ ея лучшихъ представителей. Изъ произведен. К. особенн. вниман. заслуживаютъ: „Wyklad sistematyczny filozofii“, изложеніе феноменологіи, логики, философіи природы и философіи духа; „Listy z Krakowa“, теорія искусства; „Otryptyku“, этюдъ о готич. архитектурѣ и скульптурѣ и проч. 2) К., Христоф. Іосифъ, политикъ и публицистъ, род. въ 1840 г. въ Боннѣ. Въ 1875 г. онъ былъ избранъ въ прусск. палату депутатовъ, гдѣ примкнулъ сначала къ партіи центра, а затѣмъ перешелъ въ ряды консерватор. Ему принадл. соч.: „Европа, Россія и восточный вопросъ“. 3) К., Альфредъ фонъ, изв. оріенталистъ, р. въ 1828 г. въ Вѣнѣ, ум. въ 1889 г., долгое время былъ австр. консуломъ въ разн. городахъ Востока, съ 1876 г. состоялъ членомъ египетской коммиссіи государст. долговъ въ Каирѣ, въ 1880–81 гг. былъ австр. министр. торговли; написалъ рядъ сочиненій, посвященныхъ главн. образ. культурѣ Востока и исторіи ислама „Kulturgeschichte des Orients unter den Khalifen“ и „Die Nationalitätsidee und der Staat.“ и др. 4) К., Камиль, французск. генералъ, род. въ 1840 г.; участвовалъ въ качествѣ адъютанта при генералѣ Клиншанѣ (рейнская армія) въ войнѣ 1870 г. При капитуляціи Меца онъ оказался военноплѣннымъ. Обязавшись не выступать болѣе противъ Германіи, онъ былъ отпущенъ на свободу, но Гамбетта назначилъ его дивизіоннымъ генераломъ и поставилъ во главѣ ронской арміи. Въ битвѣ при Дижонѣ онъ выказалъ большую храбрость и недюжинныя военныя способности. Послѣ войны К. вышелъ въ отставку. Ум. въ 1876 г. Ему принадлежитъ сочиненіе „La campagne de l'Est“ et „l'armée de Bourbaki“, касающееся войны 1870–71 гг. 5) К., Яковъ Янъ, талантлив. голланд. новеллистъ, род. въ 1827 г. въ Аргеймѣ, сперва посвятилъ себя живописи, но зат. занялся литературой и въ 1856 г. дебютировалъ на новомъ поприщѣ сборникомъ новеллъ изъ деревенской жизни своей родины „Betuwsche novellen“, за котор. послѣдовало и еще нѣсколько подобн. произведеній, по тонкой наблюдательности, глубинѣ анализа и задушевному юмору относящихся къ лучш. твореніямъ новѣйшей нидерландской беллетристики. Большіе романы К. („Anna Rooze“, „Dokter Helmond en zijn vrouw“, „Hanna de freule“ и проч.) и его драматич. произведенія („Emma Bertholt“, „Boer en edelman“) слабѣе отражаютъ индивидуальныя достоинства его творчества и пользовались меньшимъ успѣхомъ.

Кремзиръ (слав. Kromeriz), окружный городъ въ Моравіи, въ окр. Ганна, на Мархѣ, 11816 ж. лѣтній дворецъ архіепископа Ольмюцкаго, съ прекраснымъ паркомъ и богатой картин. галлереею; въ 1848—49 гг. здѣсь засѣдалъ первый австрійскій рейхстагъ, 13—14 (25—26) авг. 1885 г. въ К. происходило свиданіе русскаго и австрійскаго императоровъ.

Кремль, внутреннія крѣпости старинныхъ русскихъ городовъ: часть города, окруженная валомъ и стѣною; наиболѣе замѣчательный К. въ Москвѣ; см. Москва.

Кремнеземъ, кремневая кислота H_2SiO_3, находится въ растворенномъ состояніи во многихъ горячихъ источникахъ Исландіи и Новой Зеландіи. Въ чистомъ видѣ К. получается разложеніемъ кремнекислыхъ щелочей кислотами или фтористаго кремнія водой, причемъ К.к. получается частью въ видѣ студенистой массы, частью въ растворѣ. Студенистая К.к. растворяется лишь въ 1000 ч. воды, она безцвѣтна и безвкусна, на воздухѣ при умѣренной теплотѣ засыхаетъ, образуя массу вродѣ опала. Кромѣ этой кислоты извѣстны еще другія съ 2 и болѣе атомами Si. При прокаливаніи К.к. получается ангидридъ кремневой кислоты, который при высокихъ температурахъ выдѣляется въ видѣ кристалловъ. Студенистая К.к. имѣетъ большое сродство съ красящими веществами и можетъ для хлопка, напр., употребляться какъ протрава для анилиновыхъ красокъ. Ангидридъ кремневой кислоты или чистый кремнеземъ SiO_2 очень распространенъ въ природѣ въ болѣе или менѣе чистомъ видѣ, напр. горный хрусталь, кварцъ, песчаникъ, кремень, опалъ, агатъ, аметистъ и т. п. Искусственное полученіе его указано выше. Онъ растворяется только въ фтористо-водородной кислотѣ подъ давленіемъ 4—5 атмосф., а также въ калійномъ щелокѣ, плавится въ пламени гремучаго газа, при этомъ вытягивается въ длинныя эластичныя нити, огнеупоренъ, при очень высокихъ температурахъ улетучивается вмѣстѣ съ водянымъ паромъ, а затѣмъ осаждается въ видѣ нѣжныхъ снѣжинокъ. К. находится во многихъ частяхъ растеній. Въ промышленности большое значеніе имѣютъ соли кремневой кислоты, см. силикаты.

Кремнистая 1) *накипь*, аморфный кремнеземъ, осаждающійся изъ водъ нѣкоторыхъ горяч. источниковъ Исландіи, Камчатки, Тенериффы и др. м., обладаетъ блескомъ и прозрачностью, иногда бываетъ окрашеннымъ, но чаще встрѣчается безцвѣтнымъ. 2) К., *цинковая руда*, минералъ ромбическ. крист. систем.; безцвѣтные, бѣлые, бурые и зеленые, мелкіе, таблицеобразные, блестящіе кристаллы встрѣчаются въ шаровидныхъ, почковидныхъ и др. формахъ, въ шелковатыхъ, лучистыхъ, зернистыхъ и плотныхъ аггрегатахъ; состоятъ изъ кремнекислой окиси цинка, $Zn_2SiO_4+H_2O$ съ 67,5% окиси цинка; при нагрѣваніи становятся полярно-электрическими; въ кислотахъ растворяются съ выдѣленіемъ студенистаго кремнезема; смоченные растворомъ кобальта при накаливаньи окрашив. въ синій цвѣтъ; наход. съ цинковымъ шпатомъ въ Польшѣ, Галиціи, Сардиніи, Бельгіи, Сѣверн. Ам. и въ др. мѣст.

Кремнистый сланецъ, лидитъ, горная порода изъ группы кварцевыхъ породъ; состоитъ изъ кварца, смѣшаннаго съ глиною, углеродомъ и окисью желѣза; имѣетъ сланцеватое строеніе; содержитъ прожилки кварца; встрѣчается въ Губерлинскихъ гор.

Кремницъ (венг. Körmöcz—Banya), королевскій вольный городъ въ венгер. комитатѣ Бармъ, центръ горнозаводской промышленности, 8550 ж., монетный дворъ, богатые золотые и сереб. рудники.

Кремній, или Силицій, Si, химически простое тѣло, одинъ изъ элементовъ, въ свободномъ состояніи въ природѣ не находится, но въ соединеніи съ кислородомъ, т. е. въ формѣ кремневой кислоты, представляетъ одну изъ важнѣйшихъ составныхъ частей земной коры. К. получается изъ кремнезема или лучше изъ $SiCl_4$, при посредствѣ калія, въ видѣ темнаго аморфнаго порошка, который

при нагрѣваніи на воздухѣ сгораетъ въ кремневый ангидридъ. Растворяется въ горячемъ калійномъ щелокѣ съ образованіемъ водорода, а также въ фтористоводородной кислотѣ. Его атомный вѣсъ 28. К. извѣстенъ еще въ формѣ непрозрачныхъ свинцово-сѣрыхъ пластинокъ (подобно графиту) съ металлическимъ блескомъ, которыя проводятъ электричество и не сгораютъ даже въ кислородѣ; наконецъ, есть еще третье видоизмѣненіе К. вродѣ алмаза. Въ послѣдн. случаѣ К. представляется черными октаэдрами съ металлическимъ блескомъ, при очень высокой температурѣ плавится. К.—элементъ четырехъ-атомный. Съ кислородомъ даетъ SiO_2—кремневый ангидридъ, а также еще низшія степени окисленія, а съ хлоромъ—хлористый кремній $SiCl_4$. К. непосредственно соединяется съ сѣрой, азотомъ и многими металлами, а также съ водородомъ—кремнистый водородъ SiH_4, разлагающійся при высокой температурѣ на водородъ и кремній. Вообще, К. по своимъ соединеніямъ весьма близко подходитъ къ углероду.

Кремометръ (франц.), стекляный цилиндръ со скалой, раздѣленной на градусы, служащій для измѣренія сливокъ; молоко наливаютъ до нуля и узнаютъ по скалѣ величину сливочнаго слоя.

Кремона 1) главный городъ итальян. *провин. К.* (1778 кв. км., 302064 жит.) въ Ломбардіи, на По, 28679 ж.; великолѣпный соборъ съ колокольней въ 121 м.; въ древности славилась своимъ большимъ амфитеатромъ, позднѣе *кремонскими скрипками* (Амати, Гварніери и др.). 2) К. (Cremona), Луиджи, математикъ, род. въ 1830 г. въ Павіи, въ 1848—49 гг. сражался въ войнѣ за независимость Италіи, изучалъ затѣмъ математику въ родномъ университетѣ и въ 1873 г. былъ вызванъ въ Римъ, гдѣ занялъ каѳедру высшей математики и мѣсто директора въ политехникумѣ и, вмѣстѣ съ тѣмъ, назначенъ сенаторомъ; написалъ: „Le figure reciproche nella statica grafica“, „Elementi di geometria projettiva“ и „Elementi di calcolo grafico“.

Кремпинъ, Валер. Александ., извѣстенъ какъ издатель выходившаго въ 60 годахъ журнала „Разсвѣтъ“, имѣвшаго цѣлью доставить русскому кругу читательницъ, въ особенности молодымъ дѣвушкамъ, полезное развивающее чтеніе.

Кремсмюнстеръ, мѣст. въ австр. окр. Штейеръ, при Кремсѣ, съ 1100 ж.; богатое бенедиктинское аббатство съ обсерваторіей и обширной библіотекой.

Кремсъ 1) нижне-австр. окружный городъ (окр. К., 101213 ж.), при впаденіи *рѣки К.* (дл. 60 км.) въ Дунай, 11042 ж., фабрики стальныхъ издѣлій, горчичные и уксусные заводы. 2) К., деревня въ богем. округѣ Крумау, 641 ж., мѣсто нахожденія гранатовъ.

Кремуцій Кордъ, римскій историкъ I-го в. по Р. Х., извѣстенъ мужественнымъ прямодушіемъ, съ какимъ онъ описывалъ послѣдніе годы рим. республики и возникновеніе монархіи; за восхваленіе Брута и Кассія онъ привлеченъ былъ Сеяномъ къ отвѣтственности и уморилъ себя голодною смертью. Сочиненія его не сохранились.

Кремъ (фран. crème, сливки), сладкое кушанье, приготовляемое изъ взбитыхъ сливокъ, яицъ, сахара, часто съ примѣсью ванили, шеколада и т. п.; также густой ликеръ; К. называютъ также сливкообразныя мази, приготовляемыя безъ примѣси животныхъ жировъ.

Кремь (стар.), лучшій строевой лѣсъ въ заповѣдномъ бору.

Кремье, городъ во франц. Изерскомъ депар., 2300 ж., суконныя и полотняныя фабрики; минеральные источники.

Кремье (Crémieux), Исаакъ Адольфъ, франц. юристъ и политикъ, еврей, род. въ 1796 г. Занимаясь въ 30-хъ годахъ адвокатурою въ Парижѣ, пріобрѣлъ тамъ большую популярность своими защитами въ литературныхъ процессахъ; выбранный въ 1842 г. въ палату депут., онъ примкнулъ къ лѣвой и энергично боролся съ правительствомъ Гизо Послѣ феврал. революц. сдѣл. членомъ врем. правительства съ портфелемъ мин. юст., но скоро вышелъ въ отставку вслѣдствіе несогл., возникш. среди член. правит. по поводу процесса Луи Блана. Послѣ декабрск. переворота былъ посаженъ въ Мазасъ. Выпущенный оттуда, долгое время заним. адвокатурой. Въ 1870 г. сдѣл. член. правительства національной обороны и мин. юст., былъ въ составѣ делегаціи, отправленной правит. въ Туръ. По приб. въ Туръ Гамбетты всецѣло подпалъ подъ его диктаторское вліяніе. Въ 1872 г. избр. въ національ. собран. отъ Алжира, въ 1876 г. выбранъ въ сенатъ, ум. въ 1880 г. Прекрасный ораторъ, гуманный, свободный отъ предразсудковъ, мягкій и миролюбивый человѣкъ, К. не былъ однако государственнымъ мужемъ въ полномъ смыслѣ этого слова: для этого ему не доставало проницательности и самостоят. характера. К. былъ основателемъ изв. Alliance Israélite universelle. Важн. изъ соч. К. „Gouvernement de la défense nationale, actes de la delegation de Tours et de Bordeaux, ministère de la justice“.

Кренгель (морс.), желѣзное или деревянное кольцо, надѣваемое на шпаги и лѣеры для привязки, подъема и спуска косыхъ парусовъ, *стакселей*.

Кренгольмъ, мѣст. Ревельскаго у., Эстляндской губ., на остр. р. Наровы, 7912 ж.; крупнѣйшія въ Россіи бумаго-прядильныя и бумаго-ткацкія фабрики *товарищества К—ской мануфактуры* (сумма производства 9 021 000 р., число рабоч. 4253).

Креница, креничка (юж., зап., твр.), родникъ, ключъ, мелкій колодецъ на водяной жилѣ.

Креницынъ, капитанъ 2-го ранга, изслѣдовалъ вмѣстѣ съ капит.-лейт. Левашевымъ въ 1764—1769 гг. Алеутскіе остр.; утон. въ Камчаткѣ въ 1770 г.

Кренъ 1) наклоненіе корабля въ подвѣтренную сторону подъ давленіемъ вѣтра при косвенномъ положеніи парусовъ, т. е. косвенномъ курсѣ; для измѣренія крена употребляютъ ватерпасъ или отвѣсъ съ дугою, раздѣленною на градусы, и называющійся *кренометромъ*; приборъ ставятъ на половинной длинѣ корабля и располагаютъ по его широтѣ.—*Кренговать*, наклонять судно для починки, не обнажая киля. 2) К. (Crane), Вальтеръ, современный англ. портретистъ и иллюстраторъ, сынъ и ученикъ портретиста Томаса К. (умершаго въ 1859 г.). р. въ 1845 г., живетъ въ Лондонѣ; лучш. его работы: „Прозерпина“ и „Рожденіе Венеры“; извѣстенъ также иллюстраціями къ произведен. дѣтской литературы.

Крень 1) фальшкиль, подбойный брусъ подъ килемъ судна. 2) К., полозъ подъ лодку, служащій

для перетаскиванья лодки черезъ торосы, льдины; иногда ихъ дѣлаютъ по двѣ.

Креозолъ, $C_8H_{10}O_2$, образуется вмѣстѣ съ гомологичнымъ гваяколемъ при перегонкѣ буковаго дерева, гваяковой смолы и отдѣляется отъ него дробной перегонкой. К —безцвѣтная жидкость, кип. при 217°.

Креозотъ, одна изъ составныхъ частей древеснаго, торфянаго дегтя. Его получаютъ изъ буковаго дегтя, промываніемъ тяжелаго дегтярнаго масла растворомъ соды, очисткой, удаленіемъ легкихъ маслъ; дестил. опять раств. въ натровомъ щелокѣ и К. выдѣляютъ сѣрной кислотой. К.—безцвѣтная маслянистая жидкость съ сильн. запахомъ и жгучая на вкусъ, въ холодной водѣ трудно растворимъ, но въ горячей растворяется легко, смѣшивается съ алкоголемъ и эѳиромъ, уд. вѣсъ 1,04—1,09; кипитъ при 200—210°, горитъ коптящимъ пламенемъ, на воздухѣ темнѣетъ; состоитъ изъ гваякола, $C_7H_8O_2$, и креозола, $C_8H_{10}O_2$,—и, кромѣ того, содержитъ феноль, флороль и крезоль. К. дѣйствуетъ весьма сильно на кожу и глубоко разрушаетъ ткани. Очень большіе пріемы внутрь могутъ вызвать припадки отравленія. Имѣетъ обширное примѣненіе въ медицинѣ и считается превосходнымъ средствомъ при легочной чахоткѣ. Кромѣ того, употребляется для дезинфекціи.—*Креозотовая вода*, вода, содержащая 1% К.—*Каменноугольный К.* есть очищенная водная карболовая кислота.

Креолинъ, смѣсь различныхъ феноловъ и индиферентныхъ ароматическихъ углеводовъ съ смолистымъ мыломъ, представляетъ хорошее дезинфецирующее и уничтож. зап. средство, употр. охотно, благодаря его неядовитости, въ дѣтской практикѣ. Наилучшимъ считается фабрикатъ *Pierson'a*.

Креолъ, человѣкъ, родившійся въ странѣ, населенной чуждой ему расой; въ частности, дѣти европейцевъ, родившихся въ испанск., франц., португальскихъ колоніяхъ Америки, Африки и Остъ-Индіи. Въ тропич. Америкѣ образовались *К—скія нарѣчія* изъ смѣшенія испан., франц. и англійск. яз.

Креонъ, по греческ. миѳу, сынъ Менекея, братъ Іокасты, жены ѳивскаго царя Лая, отецъ Гемона и младшаго Менекея; по смерти Лая царствовалъ въ Ѳивахъ, потомъ передалъ правленіе Эдипу, счастливому побѣдителю сфинкса, но, по смерти Этеокла, снова вступилъ въ управленіе страной въ качествѣ опекуна малолѣтняго Лаодама; запрещеніемъ похоронить тѣло павшаго подъ стѣнами Ѳивъ Полиника онъ навлекъ гибель на весь свой родъ.

Креофагъ (греч.), употребляющій мясную пищу.

Креофилъ, киклическій поэтъ, котораго греческое преданіе ставитъ въ близкія отношенія къ Гомеру; онъ былъ другомъ Гомера, женился на его дочери и въ приданое за нею получилъ планъ гомеровскихъ поэмъ. Отъ его потомковъ, продолжаетъ сказаніе, спартанскій законодатель Ликургъ получилъ гомеровскія поэмы. Его родиной называютъ нѣсколько городовъ, въ которыхъ процвѣтала гомеровская поэзія (Самосъ, Хіосъ, Іосъ), и приписываютъ ему самостоятельную эпическую поэму „Взятіе Эхаліи".

Креси-анъ-Лаонне, франц. деревня близъ окр. Лаонъ (въ департ. Эны); здѣсь въ 1544 г. заключенъ сепаративный миръ, закончившій 4-ю войну Франциска I французскаго съ императоромъ Карломъ V.

Крепитація (лат.) 1) вѣрный признакъ перелома кости, своеобразное хрустѣніе, получаемое, если шевелить поврежденнымъ членомъ. 2) К., патологическій шумъ въ легкихъ, доказывающій существованіе въ нихъ выпота. 3) К., особый трескъ при нажатіи на содержащую воздухъ клѣтчатку, напр. при антоновомъ огнѣ и т. п.

Крепонъ, плотная волнистая шерстяная ткань, а также шелковая ткань съ креповымъ фономъ, по которому исполнены атласныя фигуры.

Крепъ, легкая, волнистая ткань; въ прежнее время приготовлялась изъ шелка сырца, а въ настоящее время приготовляется также изъ хлопка; черный К. идетъ на траурную одежду, а цвѣтной на дамскія платья.

Кресвикъ, городъ въ Австраліи, въ графствѣ Тальботъ, при р. К.; богатые золотые пріиски, 3718 ж.

Креси, Кресси (Crécy, Cressy) 1) городъ во франц. департам. Сены и Марны, 1059 ж.; пещеры съ достопримѣчательными окаменѣлостями. 2) К., мѣстечко во француз. департ. Соммы, 1732 ж., извѣстно по важной по своимъ послѣдствіямъ побѣдѣ, одержанной вблизи него въ 1346 г. англичанами надъ французами.

Кресимиръ I и II, кроатскіе короли 10 и 11-го вѣка, владѣвшіе всѣмъ далматскимъ побережьемъ и господствовавшіе на Адріатическ. морѣ; они привлекли подъ свое покровительство греческіе города и заботились о развитіи среди своихъ подданныхъ земледѣлія, ремеслъ и торговли. Первый изъ нихъ упоминается у нѣкотор. славянск. историковъ подъ названіемъ великаго; второй, извѣстный своими нападеніями на приморскіе венеціанскіе города, былъ отведенъ вмѣстѣ съ братомъ своимъ Святославомъ въ Константинополь послѣ завоеванія Хорватіи греческ. императ. Василіемъ Порфирогенетомъ (1019), причемъ оба брата были возвед. въ званіе патриціевъ.

Креславка, или *Краславка*, промышленное и торговое мѣстечко Динабургскаго у., Витебской губ., на прав. бер. зап Двины, при устьѣ *рч. К.*; католич. костелъ съ мощами св. Доната, привлекающими большое стеченіе народа въ день св. Дон. (въ 1-ое воскресенье послѣ 29 іюня). Близъ К. желѣзныя минеральныя воды. Жит. 4223.

Кресло, или кресла 1) просторный стулъ съ подлокотниками. 2) К., родъ ящика или клѣтки, въ кот. подымаютъ на стѣны штукатуровъ и маляровъ; они замѣняютъ помостъ и костыль. 3) К., площадка на мачтѣ рѣчныхъ судовъ; на морск судахъ наз. марсомъ. 4) К., казенка, рубка на палубѣ волжск. расшивы, родъ будки для лоцмана, между рулемъ и мачтою. 5) К., весь кузовъ телѣжный или санный, который ставится на роспуски и на дровни.

Крезолъ, C_7H_8O, находится въ тяжеломъ каменноугольномъ маслѣ и между продуктами перегонки буковаго дерева, можетъ быть приготовленъ изъ перваго, какъ феноль, и отдѣленъ перегонкою. Извѣстны три его изомера: *орто*—К. или α—К., $C_6H_4\begin{cases}CH_3,\\HO,\end{cases}$ образуется при нагрѣваніи тасмола съ ангидридомъ фосфорной кислоты—безцвѣтная жидкость, незастывающая, кипящая при 195—200°. *Мета*—*К.* или β— К., $C_6H_4\begin{cases}CH_3\\HO\end{cases}m$ и *пара*—*К.* $C_6H_4\begin{cases}CH_3\\HO\end{cases}p$,

прозрачная безцвѣтная жидкость, застывающая въ охладительной смѣси въ пластинчатую кристаллическую массу, которая при комнатной температурѣ больше не плавится. Кипитъ при 198—200°. *Орто-К. и пара-К.* представляютъ составныя части каменно-угольнаго дегтя.

Креспи (Crespi) 1) Джованни Баттиста, по прозванію il Cerano, извѣстн. итальян. живописецъ, р. въ 1557 г., изучалъ въ Римѣ и Венеціи живопись, архитектуру и пластику, ум. въ 1630 г. Свободный розмахъ кисти, поэтическое одушевленіе, на ряду съ нѣкоторой чопорностью,—отличительные признаки картинъ К. Въ изображеніи животныхъ онъ достигъ высокой степени совершенства. 2) К., Даніеле, сынъ и ученикъ предъидущаго, р. въ 1592 г., ум. отъ чумы въ 1630 г. Его картины поражаютъ полнымъ жизни выраженіемъ лицъ изображаемыхъ имъ святыхъ и своимъ мощнымъ колоритомъ напоминаютъ произведенія Карраччи. Въ Миланѣ можно найти много его работъ, исполненныхъ во вкусѣ Тиціана; лучшими считаются послѣднія его картины, сюжеты которыхъ заимствованы изъ жизни св. Бруно. 3) К., Джіузеппе Марія, по прозван. *lo Spagnuolo,* итальянск. живописецъ и граверъ, р. въ 1655 г.; развилъ свой талантъ тщательнымъ изученіемъ природы и произведеній великихъ мастеровъ, преимущественно Карраччи, Корреджіо и Бароччіо; съ помощью камеры-обскуры изучалъ игру и отраженіе свѣта. Картины его полны движенія, выразительности и проявляютъ легкость композиціи; онѣ отличаются также нѣкот. странностями: такъ, въ изображеніи героевъ художникъ даетъ мѣсто каррикатурѣ. Въ Дрезденской галлереѣ находятся его „Семь таинствъ", въ Мюнхенской пинакотекѣ „Тоскующая монахиня", въ вѣнскомъ Бельведерѣ „Кентавръ Хиронъ"; умеръ въ 1747 г.

Крессъ-салатъ, перечникъ огородный, Lepidium sativum, огородное, однолѣтнее растеніе, сем. крестоцвѣтныхъ, рода перечниковъ, покрыто сизоватымъ налетомъ, имѣетъ перисто-раздѣльные нижніе листья и лилейные верхніе.

Креста-Св. 1) К.-С., или *Карабагы*, заштатный городъ Ставропольской г., Новогригорьевскаго у., при р. Кумѣ; 3637 ж., занимающ. торговлею, развед. виноградниковъ и винодѣліемъ. Основаніе К. относятъ еще къ временамъ хазаровъ; около города развалины многочислен. зданій (хорошо сохранилось одно зданіе изъ муравленнаго зеленаго кирпича). 2) К.-С., заливъ у береговъ Берингова моря, одинъ изъ зал. Анадырской губы, берега отлоги, покрыты тундрами, мѣстами гористы, нас. чукчами.

Крестецъ, или *Крестѣнка*, копушка хлѣба въ снопахъ на жнивѣ до уборки, составляетъ обыкновенно четв. часть копны и содержитъ отъ 13 до 20 сноповъ.

Крестецъ, то же, что перекрестокъ. Московскіе К. были въ старину мѣстомъ объявленій царскихъ указовъ, оживленной торговли различными предметами и пр. Главные изъ нихъ были въ Китай-городѣ: 1) Ильинскій К., или просто К., между Лобнымъ мѣстомъ и Спасскими воротами; на немъ объявлялись указы, приносилась присяга и провозглашались цари; здѣсь же совершались торговыя казни съ 1685 г., и собирались прибывшіе въ Москву изъ разныхъ городовъ крестцовые попы. 2) Варварскій К., на кот. были старыя тюрьмы (отсюда выраженіе: „къ Варваркѣ на расправу") и сходбища знахарокъ и лѣкарей, продав. тамъ травы и коренья.

Крестининъ, Василій, архангельскій мѣщанинъ, чл.-корресп. акад. наукъ, ум. въ 1795 г. Основалъ въ Архангельскѣ вмѣстѣ съ Ѳоминымъ историческое общество, представилъ въ акад. н. списокъ одной старинной Кормчей, „Уставы Владиміра и Ярослава съ Русской Правдой" и др.; написалъ „Исторію о древнихъ обителяхъ архангелогородскихъ" (1783 г.), „Историческіе начатки о двинскомъ народѣ" (1784 г.), „Историч. опытъ о сельскомъ старинномъ домоводствѣ двинск. народа".

Крестины, семейное торжество по пов. крещенія.

Крестное знаменіе, полагается, по уставу прав. церкви, сперва на лобъ, потомъ на грудь, на правое плечо и, наконецъ, на лѣвое, причемъ три первые пальца правой руки соединяются вмѣстѣ для изображенія божественнаго Тріединства, а остальные пригибаются къ ладони. Употребленіе к. з. идетъ, по преданію, отъ самихъ апостоловъ: свидѣтельства церковной исторіи о сложеніи перстовъ для к. з. относятся лишь къ IV в.

Крестный, Ставросъ, муж. 2-го класса монастырь Арханг. г., Онежскаго у., на остр. Кіѣ, въ Онежск. зал. Бѣлаго м.; основ. Никономъ въ 1656 г. Здѣсь жилъ нѣкоторое время епископъ воронежскій Левъ, лишенный сана и битый кнутомъ при имп. Аннѣ Іоанновнѣ.

Крестный отецъ и мать (воспреемники отъ крещенія), въ первые вѣка христіанства были поручители (sponsores) за искренность вѣры обращающагося въ христіанство, и такъ какъ тогда крестились лишь взрослые люди, то у мужчинъ былъ только к. о., у женщинъ—только м. Между крещаемымъ, родителями его и его воспріемниками устанавливается по ученію церкви духовное родство.

Крестный ходъ, священное хожденіе съ крестами, иконами и хоругвями внѣ храма. К. ходы бываютъ большею частью по случаю какого-либо общаго бѣдствія или общей радости; въ нѣк. мѣстахъ установлены постоянные К. ходы; они дѣлятся: 1) на хожденіе вокругъ храмовъ, напр., въ Москвѣ 2 февраля въ Новоспасскомъ и Петровск. монастыряхъ вокругъ ограды. 2) Изъ одного храма въ другой, напр. въ Москвѣ на Пасхѣ изъ Успенскаго собора въ Благовѣщенскій и прочіе, а въ Спб. 30 августа изъ Исаакіевскаго въ Александровскую лавру. 3) К. х. къ источникамъ, напр. всѣ Спб. ходы на Неву, а въ Москвѣ—на Москву-рѣку, пруды и св. колодцы и т. п. Важнѣйшія событія, въ память котор. совершаются К. х.: избавленіе Москвы отъ нашествія хана Золотой орды въ 1480 г. (23 іюня), хана Махметъ-Гирея въ 1521 г. (21 мая), покореніе Казани (1 окт.), освобожденіе Москвы отъ французовъ въ 1812 г. (8—14 окт.) (вокругъ всего кремля). Ср. литія.

Крестобогородичны пѣснопѣнія изображаютъ Богородицу, страждущую предъ крестомъ Своего Сына, бываютъ по средамъ и пятницамъ.

Крестоборцы, всѣ вообще раскольники, считающіе дѣломъ богопротивнымъ креститься троеперстнымъ сложеніемъ руки. Названіе это присваивается преимущественно тѣмъ изъ нихъ, которые появились въ XVII в.

Крестовая гора 1) въ главн. Кавказск. хр., Тифлисской губ., между Кайшауромъ и Коби, отдѣляется отъ Гудъ-горы Чортовой долиной; выс. 8498 ф. 2) К., въ Алтаѣ, см. Ивановскій бѣлокъ.

Крестовая 1) *К. палата*, въ московск. синодальн. домѣ, постр. Никономъ въ 1655 г. Въ ней патріархи угощали царей и бояръ; здѣсь же часто бывали въ московскій періодъ соборы. 2) *К. церковь*, храмъ, устраиваемый при митрополичьихъ и архіерейск. домахъ и находящійся въ зависимости отъ своего только архіерея

Крестовикъ.

Крестовикъ, Epeira diadema, паукъ, сем. колесовыхъ пауковъ; большой паукъ буросѣраго цвѣта, съ бѣлыми пятнышками, образующими на брюшкѣ фигуру креста, съ 8-ью глазами и 6-ью бородавками, служащими для тканья паутины. Самецъ меньше самки и достиг. всего 5 линій. К. живетъ въ садахъ и на опушкахъ лѣсовъ почти всей Европы, преимущественно вблизи озеръ, болотъ, ямъ; ткетъ паутину въ видѣ колесообразныхъ тенетъ, питается кровью насѣкомыхъ, попадающихъ къ нему въ паутину; самка кладетъ яйца позднею осенью, подвѣшивая ихъ въ безопасныхъ мѣстахъ.

Крестовичъ, Гавріилъ (Гаврилъ-паша), турецк. сановникъ, род. въ 1822 г. въ Кателѣ въ Вост. Румыніи, болгарскаго происхожденія, изучалъ право въ Парижѣ, состоялъ долгое время секретаремъ князя остр. Самоса Стефана Вогорида, затѣмъ былъ его замѣстителемъ, позднѣе занималъ различныя видныя должности по судебн. вѣдом.; въ 1878 г. назнач. статсъ-секретаремъ (агустешаръ) Восточной Румеліи, въ 1884 г. генералъ-губернаторомъ провинціи на мѣсто Алеко-паши и занималъ этотъ постъ до сентября 1885 г.

Крестовники, Senecio, родъ растеній сем. сложноцвѣтныхъ. Цвѣтовыя головки собраны въ щитки или метелки, у нѣкоторыхъ видовъ окружные цвѣт. головки съ язычковыми цвѣтами. Къ роду принадлежитъ *К. обыкновенный*, S. vulgaris, однолѣтнее, травянистое растеніе съ прямымъ, вѣтвистымъ, по б. ч. шерстистымъ стеблемъ, съ продолговато-лопатчатыми нижними листьями и перисто-лопастными верхними, съ щитковидно-метельчатыми головками и плодомъ, окруженнымъ прижатымъ пушкомъ, встрѣчается повсюду, какъ сорное растеніе, составляетъ обычный птичій кормъ.

Крестовоздвиженскій 1) *монастырь*, въ Костромѣ основ. въ XIV в.; въ немъ жилъ до 1613 г. Михаилъ Ѳеодоровичъ Романовъ съ матерью; отсюда они перешли на короткое время въ Ипатьевскій монастырь. 2) *К. соборъ* въ Кахетіи (Тифлисской губ.) близъ р. Алазани; мощи св. Іосифа. Соборъ переименованъ въ 1824 г. изъ монастыря, построеннаго въ 557 г. персидск. сердаремъ Хозроемъ; въ храмовый праздникъ 14 сент. сюда стекаются массы народа почти изъ всей Грузіи.

Крестовоскресенъ, церковный стихъ, въ кот. поминается о распятіи и воскресеніи Христовомъ.

Крестовская, Марія Всеволодовна, современная русск. беллетристка, дочь писателя В. В. Крестовскаго, выступила на литературн. поприще въ 1887 г. романомъ „Раннія грозы“, за котор. послѣдовали повѣсти „Испытаніе“, „Внѣ жизни“, „Уголки театральнаго міра“ и друг. Обладая несомнѣннымъ и много-обѣщающимъ литературн. талантомъ, К. привлекаетъ тонкимъ и вѣрнымъ психол. анализомъ, глубиною чувства и живостью, достигаемой естественностью въ развитіи темы и расположеніи матеріала, и этими достоинствами отчасти покрывается нѣкоторая неопредѣленность внѣшней обрисовки типовъ, диссонирующая съ тщательностью и пластичностью характеристики.

Крестовскій, Всеволодъ Владиміровичъ, талантливый современный писатель, поэтъ и переводчикъ, род. въ 1840 г. въ селѣ Малой Березайкѣ (Таращанск. уѣзда, Кіевск. губерн.); по полученіи начальнаго домашняго образованія въ 1850 г. поступилъ въ 1-ю петербургскую гимназію, по окончаніи курса ея въ 1856 г.—на истор.-филологич. факультетъ петербургск. университ., черезъ два года вышелъ изъ университ. и до 1868 г. занимался исключительно литературой, въ 1868 г. поступилъ въ кавалерію, въ 1874 г. въ награжденіе за составленную имъ „Исторію Ямбургскаго полка“ переведенъ въ лейбъ-гвардейск. уланск. полкъ, въ 1877—78 гг., состоя при главномъ штабѣ въ качествѣ исторіографа войны, участвовалъ въ турецкомъ походѣ, въ настоящ. время состоитъ при штабѣ гвардейск. корпуса и живетъ въ Петербургѣ. Важнѣйш. произведен. К.: повѣсти „Любовь дворовыхъ“, „Не первый и не послѣдній“, „Бѣсенокъ“, „Погибшее, но милое созданье“, „Пчельникъ и Сфинксъ“, имѣвшія нѣкоторый успѣхъ; романы „Панургово стадо“ и „Двѣ силы“ (вышедш. въ 1875 г. отдѣльн. изданіемъ подъ общ. заглавіемъ „Кровавый пуфъ“), нѣсколько страдающіе мелодраматизмомъ и слишкомъ своеобразнымъ пониманіемъ и оцѣнкой темы и матеріала, и романъ „Петербургскія трущобы“, пользующійся широкою популярностью, благодаря не столько основательному знакомству съ петербургской жизнью и точности ея воспроизведенія, сколько напряженности положеній и сложности интриги. Кромѣ того, К. принадлежитъ много стихотвореній, какъ оригинальныхъ, такъ и переводныхъ, разсѣянныхъ по періодическимъ изданіямъ.

Крестовскій островъ, часть Петербурга, образуемая Большой и Средней Невкою, мѣсто прогулокъ.

Крестовые походы, вооруженное движеніе народовъ христіанскаго Запада на мусульманскій Востокъ, выразившееся въ цѣломъ рядѣ походовъ впродолженіи 2-хъ столѣтій (съ конца XI до конца XIII) съ цѣлью разрушенія магометанскаго міра,

завоеванія Палестины и освобожденія, так. образ., Гроба Господня изъ рукъ невѣрныхъ; оно является могущественной реакціей христіанства противъ усилившейся въ то время власти ислама (при калифахъ) и грандіозной попыткой не только завладѣть нѣкогда христіанскими областями, но и вообще широко раздвинуть предѣлы господства креста, этого символа христіанской идеи. Участники этихъ походовъ, *крестоносцы*, носили на правомъ плечѣ красное изображеніе *креста* съ изреченіемъ изъ Св. Писанія (Лук. 14, 27), благодаря чему и походы получили названіе *крестовыхъ*. Это крупное массовое движеніе нашло себѣ почву въ западноевропейскихъ политическихъ и экономическихъ условіяхъ того времени: борьба феодализма съ возростающей властью королей выдвинула съ одной стороны ищущихъ независимыхъ владѣній *феодаловъ*, съ другой—стремленіе *королей* избавить страну отъ этого безпокойнаго элемента; *горожане* видѣли въ движеніи въ далекія страны возможность расширенія рынка, а также пріобрѣтенія льготъ отъ своихъ ленныхъ сеньоровъ, *крестьяне* спѣшили участіемъ въ крестовыхъ походахъ освободиться отъ крѣпостной зависимости; *папы и вообще духовенство* нашли въ руководящей роли, которую имъ предстояло играть въ религіозномъ движеніи, возможность осуществленія своихъ властолюбивыхъ замысловъ; наконецъ, во Франціи, разоренной 48-ю голодными годами въ короткій промежутокъ времени съ 970 по 1040 г., сопровождаемыми моровой язвой,—къ вышеуказанн. причинамъ присоединилась надежда населенія найти въ Палестинѣ, этой странѣ, еще по ветхозавѣтнымъ преданіямъ текущей млекомъ и медомъ, лучшія экономическія условія. Уже со временъ Константина Великаго, воздвигшаго у св. Гроба великолѣпную церковь, на Западѣ вошло въ обычай путешествовать въ Палестину, къ св. мѣстамъ, и калифы покровительствовали этимъ путешествіямъ, доставлявшимъ странѣ деньги и товары, позволивъ пилигримамъ построить церкви и больницу. Но когда Палестина къ концу 10-го стол. подпала подъ власть фатимидовъ, начались жестокія притѣсненія христіанскихъ пилигримовъ, еще болѣе усилившіяся послѣ завоеванія Сиріи и Палестины сельджуками въ 1076 году. Тревожныя извѣстія о поруганіи св. мѣстъ и о дурномъ обращеніи съ богомольцами, вызвали въ западн. Европѣ мысль о военномъ походѣ въ Азію для освобожденія св. Гроба, вскорѣ приведенную въ осуществленіе, благодаря энергической дѣятельности папы Урбана II, созвавшаго духовные соборы въ Піаченцѣ и Клермонѣ (1095), на котор. вопросъ о походѣ противъ невѣрныхъ былъ рѣшенъ утвердительно, и тысячеголосый возгласъ народа, присутствовавшаго на послѣднемъ соборѣ, „Deus lo volt“ („такова воля Божія“) сдѣлался лозунгомъ крестоносцевъ, причемъ во главѣ похода сталъ папа Урбанъ II. Настроеніе въ пользу движенія было подготовлено во Франціи краснорѣчивыми разсказами о бѣдствіяхъ христіанъ въ св. землѣ одного изъ пилигримовъ Петра Пустынника, присутствовавшаго также и на Клермонскомъ соборѣ и воодушевившаго собравшихся яркой картиной видѣннаго на Востокѣ угнетенія христіанъ. Выступленіе въ походъ было назначено на 15 августа 1096 года. Но раньше чѣмъ приготовленія къ нему были окончены, толпы простаго народа, подъ предводительствомъ Петра Пустынника и французскаго рыцаря Вальтера Голяка, отправились въ походъ чрезъ Германію и Венгрію безъ денегъ и запасовъ; предаваясь по пути грабежу и всякаго рода безчинствамъ, они были отчасти истреблены венграми и болгарами, отчасти достигли греческой имперіи, имп. кот., Алексѣй Комненъ, поспѣшилъ переправить ихъ черезъ Босфоръ въ Азію, гдѣ они окончательно были перебиты турками въ битвѣ при Никеѣ (окт. 1096 г.). За первой безпорядочной толпой послѣдовали другія: такъ, 15000 нѣмцевъ и лотарингцевъ, подъ предводительствомъ священника Готшалка, отправились черезъ Венгрію и, занявшись въ прирейнскихъ и придунайскихъ городахъ избіеніемъ евреевъ, подверглись истребленію со стороны венгровъ. Настоящее ополченіе выступило *въ первый крестовый походъ* только осенью 1096 г., въ видѣ 300000 хорошо вооруженныхъ и превосходно дисциплинированныхъ воиновъ, подъ предводительствомъ самыхъ доблестныхъ и знатныхъ рыцарей того времени: рядомъ съ Готфридомъ Бульонскимъ, герцогомъ Лотарингскимъ, главнымъ предводителемъ, и его братьями Балдуиномъ и Евстафіемъ, блистали: графъ Гюго Вермандуа, братъ франц. короля Филиппа I, герцогъ Робертъ Нормандскій, графъ Робертъ Фландрскій, Раймундъ Тулузскій и Стефанъ Шартрскій, Боэмундъ, князь Тарентскій, Танкредъ Апулійскій и друг. Въ качествѣ папскаго намѣстника и легата войско сопровождалъ епископъ Адгемаръ Монтейльскій; крестоносцы прибыли различными путями въ Константинополь, гдѣ греческій императоръ Алексѣй вынудилъ у нихъ ленную присягу и обѣщаніе признать его феодальнымъ сеньоромъ будущихъ завоеваній. Въ началѣ іюня 1097 г. войско крестоносцевъ появилось предъ Никеей, столицей сельджукскаго султана, и послѣ взятія послѣдней подвергалось чрезвычайнымъ трудностямъ и лишеніямъ; тѣмъ не менѣе, имъ были взяты: Антіохія, Эдесса (1098 г.) и, наконецъ, 15-го іюня 1099 г., Іерусалимъ, бывшій въ то время въ рукахъ египетскаго султана, безуспѣшно пытавшагося возстановить свое могущество и разбитаго на голову при Аскалонѣ. Готфридъ Бульонскій былъ провозглашенъ первымъ Іерусалимскимъ королемъ, но отказался отъ этого званія, называя себя лишь „защитникомъ Гроба Господня“; въ слѣдующемъ году онъ умеръ, и ему наслѣдовалъ братъ его Балдуинъ I (1100—1118), завоевавшій Акку, Беритъ и Сидонъ. Балдуину I наслѣдовалъ Балдуинъ II (1118—31), а послѣднему Фулко (1131—43), при которомъ королевство достигло наибольшаго расширенія своихъ предѣловъ. Подъ вліяніемъ извѣстія о завоеваніи Палестины, въ 1101 г. двинулось въ Малую Азію новое войско крестоносцевъ подъ предводительствомъ герцога Вельфа Баварскаго изъ Германіи и два другія—изъ Италіи и Франціи, составившія въ общей сложности армію въ 260000 челов. и истребленныя сельджуками. Въ 1144 году Эдесса была отнята турками, послѣ чего папа Евгеній III объявилъ *второй крестовый походъ*, освобождая всѣхъ крестоносцевъ не только отъ ихъ грѣховъ, но вмѣстѣ съ тѣмъ и

отъ обязанностей относительно ихъ ленныхъ господъ. Мечтательный Бернардъ Клерво съумѣлъ, благодаря своему неотразимому краснорѣчію, привлечь къ крестовому походу короля французскаго Людовика VII и императора Конрада III Гогенштауфена. Два войска, составлявшія въ общей сложности около 140000 всадниковъ, одѣтыхъ въ латы и 1000000 пѣхотин., выступили въ 1147 г. и направились чрезъ Венгрію и Константинополь въ Малую Азію. Вслѣдствіе недостатка въ продовольствіи, болѣз. въ войск. и послѣ нѣсколькихъ крупныхъ пораженій планъ завоеванія Эдессы былъ оставленъ, попытка нападенія на Дамаскъ не удалась, оба государя возвратились въ свои владѣнія, и второй крест. походъ окончился полнымъ неуспѣхомъ.—Поводомъ къ *третьему крестовому походу* (1189—1193) послужило завоеваніе Іерусалима 2 октября 1187 г. могущественнымъ египетскимъ султаномъ Саладиномъ. Въ этомъ походѣ участвовали три европейскіе государя: императоръ Фридрихъ I Барбарусса, французскій король Филиппъ II Августъ и англійскій Ричардъ Львиное Сердце. Первымъ выступилъ Фридрихъ, войско котораго по пути возросло до 100000 чел.; онъ избралъ путь вдоль Дуная, по дорогѣ долженъ былъ преодолѣвать происки недовѣрчиваго греческаго императора Исаака Ангела, котораго только взятіе Адріанополя побудило дать свободный проходъ крестоносцамъ и помочь имъ переправиться въ Малую Азію. Здѣсь онъ разбилъ въ двухъ сраженіяхъ турецкія войска, но вскорѣ затѣмъ утонулъ при переправѣ черезъ рѣку Каликаднъ (Салефъ). Сынъ его, Фридрихъ, повелъ войско далѣе чрезъ Антіохію къ Аккѣ, гдѣ нашелъ другихъ крестоносцевъ, но вскорѣ умеръ. Городъ Акка почти послѣ двѣнадцатилѣтней осады, въ 1191 г., сдался на капитуляцію французскому и англійскому королямъ; открывшіеся между послѣдними раздоры принудили французскаго короля вернуться на родину. Ричардъ остался, но, отчаиваясь въ надеждѣ завоевать Іерусалимъ, въ 1192 г. заключилъ съ Саладиномъ перемиріе на три года и три мѣсяца, по которому Іерусалимъ оставался во владѣніи султана, а христіане получили прибрежную полосу отъ Тира до Яффы, а также право свободнаго посѣщенія Святаго Гроба.—*Четвертый крестовый походъ* (1202—1204) имѣлъ первоначально цѣлью Египетъ, но участники его согласились оказать помощь изгнанному Исааку Ангелу въ его стремленіи снова взойти на византійскій тронъ, что увѣнчалось успѣхомъ. Исаакъ, однако, вскорѣ умеръ, а крестоносцы, отклонившись отъ своей цѣли, продолжали войну и взяли Константинополь, послѣ чего предводитель ихъ, графъ Балдуинъ Фландрскій, былъ избранъ императоромъ вновь возникшей Латинской имперіи, существовавшей, однако, только 57 лѣтъ (1204—61).—Не принимая во вниманіе страннаго крестоваго *похода дѣтей* въ 1212 г., вызваннаго желаніемъ испытать дѣйствительность воли Божьей, и безрезультатнаго похода короля Андрея II Венгерскаго въ Сирію (1217—18), *пятымъ крестовымъ походомъ* можно назвать походъ Фридриха II Гогенштауфена (1228—29), нашедшаго поддержку въ рыцаряхъ Тевтонскаго ордена и добившагося отъ египетскаго султана (угрожаемаго султаномъ Дамасскимъ) десятилѣтняго перемирія, съ правомъ владѣнія Іерусалимомъ и почти всѣми землями, нѣкогда завоеванными крестоносцами, послѣ чего Фридрихъ короновался Іерусалимской короной. Нарушеніе перемирія нѣкоторыми пилигримами повело снова къ борьбѣ за Іерусалимъ и окончательной его потерѣ въ 1244 г., вслѣдствіе нападенія турецкаго племени ховаресмировъ, вытѣсненнаго изъ прикаспійскихъ областей монголами во время движенія послѣдн. на Европу. Паденіе Іерусалима вызвало *6-й К. п.* Людовика IX французскаго, давшаго во время тяжкой болѣзни обѣтъ сражаться за Гробъ Господень. Въ 1249 г. онъ осадилъ Даміетту, но попался въ плѣнъ вмѣстѣ съ большой частью своего войска. Путемъ очищ. отъ войска Даміетты и уплаты тяжелаго выкупа онъ получилъ свободу и, оставаясь въ Аккѣ, занимался обезпеченіемъ христіанскихъ владѣній въ Палестинѣ, пока смерть его матери Бланки (регентши Франціи) не отозвала его на родину. Вслѣдствіе полной безрезультатности этого похода, Людовикъ IX предпринялъ въ 1270 г. *седьмой* (*и послѣдній*) *крестовый походъ* прежде всего въ Тунисъ, якобы съ намѣреніемъ обратить въ христіанство князя этой страны, но въ дѣйствительности съ цѣлью завоевать Тунисъ для Карла Анжуйскаго; при осадѣ этого города онъ умеръ (1270 г.) отъ моровой язвы, истребившей большую часть его войска. Въ 1286 г. отошла къ Турціи Антіохія, въ 1289 г. Триполисъ, а въ 1291 г. Акка, послѣднее крупное владѣніе христіанъ въ Палестинѣ, послѣ чего они принуждены были отказаться и отъ остальныхъ владѣній, и вся Св. Земля соединилась опять въ рукахъ магометанъ.—Такъ окончились К. п., стоившіе христіанамъ столькихъ потерь и не достигшіе первоначально намѣченной цѣли. Но они не остались безъ глубокаго вліянія на весь складъ общественной и экономической жизни западно-европейскихъ народовъ. Послѣдствіемъ ихъ можно считать усиленіе власти и значенія папъ, какъ главныхъ ихъ зачинщиковъ, далѣе возвышеніе королевской власти вслѣдствіе гибели многихъ феодаловъ, возникновеніе независимости городскихъ общинъ, получившихъ, благодаря обнищанію дворянства, возможность покупать льготы у своихъ ленныхъ владѣтелей; введеніе позаимствованныхъ у другихъ народовъ ремеслъ и искусствъ; К. п. способствовали появленію класса свободныхъ земледѣльцевъ, благодаря освобожденію отъ крѣпостной зависимости участвовавшихъ въ походахъ крестьянъ; содѣйствовали успѣхамъ торговли, открывъ ей новые пути на Востокъ; благопріятствовали развитію географическихъ знаній; расширивъ сферу умственныхъ и нравственныхъ интересовъ, они обогатили поэзію новыми сюжетами; наконецъ, выдвинули на историческую сцену свѣтское рыцарское сословіе, составляющее облагораживающій элементъ средневѣковой жизни; слѣдствіемъ ихъ было также возникновеніе духовно-рыцарскихъ орденовъ (Іоаннитовъ, Тампліеровъ и Тевтоновъ), игравшихъ немаловажн. роль въ исторіи.

Крестоносецъ, Panagaeus crux major, жукъ сем бѣгуновъ. Очень красивый, металлически-черный жукъ съ красными пятнами, расположенными на надкрыльяхъ такъ, что фонъ образуетъ крестъ; живетъ по одиночкѣ подъ камн. и гніющ. пнями.

Крестоносцевъ, Петръ Александровичъ, академикъ портретной живописи, уроженецъ гор. Сердобска (Саратовск. губер.), въ 50-хъ годахъ окончилъ курсъ въ акад. худож., въ 1866 г. получилъ 1-ю художественную степень, зат. званіе академика. Лучш. произведенія: картина „Сборщикъ даяній на храмъ“, этюды: „Женщина передъ картиной“, „Женщина у окна“, портреты: графини Канкриной, г. Балака, г. Детенгофа, г-жи Лазаревой.

Крестоносцы 1) участники крестовыхъ походовъ (см. это сл.) 2) К., или орденъ Креста, австрійск. духовн. орденъ, возникъ въ Палестинѣ во время крестовыхъ походовъ и извѣстенъ былъ раньше подъ именемъ Виѳлеемскаго духовно-рыцарскаго ордена; послѣ завоеванія королевства Іерусалимскаго турками члены ордена переселились въ южную Францію, а въ 1217 г. проникли въ Богемію, Моравію, Силезію и Польшу и посвятили себя благотворительной дѣятельности. Названіе К. этотъ орденъ получилъ приблизительно около 1235 г. и былъ утвержденъ папою Григоріемъ въ 1238 г. Гросмейстеры, командиры и благочинные ордена носятъ мальтійскій золотой крестъ съ красной эмалью или съ красными драгоц. камнями, а члены ордена—крестъ изъ краснаго атласа съ шестиугольной звѣздой; отсюда ихъ названіе: „крестоносцы съ красной звѣздой“. Нынѣ гросмейстеръ этого ордена имѣетъ свое мѣстопребываніе въ Прагѣ и считается первымъ прелатомъ Богеміи.

Крестопоклонная недѣля, называется 3 и 4-я недѣля Великаго поста, отъ поклоненія Кресту, который выносится на средину церкви въ субботу 3-й недѣли, послѣ часовъ, для утѣшенія и подкрѣпленія вѣрующихъ среди подвиговъ поста.

Крестоцвѣтныя, Crucifer**a**e, сем. двусѣмянодольныхъ растеній. Это по б. ч. однолѣтнія травы съ 4—лепестной чашечкой и 4—лепестнымъ вѣнчикомъ, лепестки котораго сидятъ иногда на ногаткахъ и всегда расположены крестъ на крестъ, цв. имѣютъ по 6 тычинокъ, изъ которыхъ 2 длиннѣе остальныхъ, 2—гнѣздную завязь, къ швамъ которой прикрѣпляются многочисленныя сѣмяпочки, плодъ —иногда стручекъ или стручечекъ, раскрывающійся 2 створками, отдѣляющимися отъ перегородки, а иногда 1—сѣмянный, нераскрывающійся орѣшекъ. Цвѣты собраны въ щитковидную или головчатую, удлиняющуюся послѣ цвѣтенія кисть. Листья очередные, цѣльные или перисто-лепестные, иногда расположенные въ прикорневыя розетки. Стебли и листья нѣкоторыхъ видовъ покрыты простыми или звѣздчатыми волосками. Растенія этого семейства преимущественно свойственны умѣренному поясу сѣвернаго полушарія; одни изъ нихъ содержатъ эфирныя масла и употребляются въ медицинѣ, другія извѣстны какъ овощи и разводятся въ огородахъ (капуста, рѣдька, хрѣнъ, рѣпа и др.), третьи извѣстны какъ декоративныя растенія и часто встрѣчаются въ садахъ (левкой, гвоздика и др.).

Крестцовая кость, *крестецъ*, os sacrum (анатом.), самая большая кость позвоночнаго столба, состоящая изъ 5 слившихся ложныхъ позвонковъ. К. к. находится между подвздошными костями таза и замыкаетъ сзади тазовое кольцо, служа подножіемъ позвоночному столбу. Она имѣетъ видъ клина съ вогнутой передней поверхностью и выпуклой задней. На передней сторонѣ находятся 4 пары отверстій, ведущихъ въ *крестцовый каналъ*, составляющій продолженіе канала позвоночника. На задней поверхности находятся три гребня, на нижнемъ концѣ средняго изъ нихъ находится нижнее отверстіе крестцоваго канала, наз. *крестцовою щелью*. Боковые края К. к. на верхнемъ концѣ снабжены почкообразною поверхностью, служащею для соединенія съ подвздошною костью, а внизу они сходятся, образуя усѣченную верхушку, къ которой примыкаетъ хвостовая кость. Величина и форма К. к. различны для обоихъ половъ.

Крестцы, уѣз. гор. Новгородской губ., на лѣв. бер. р. Холовы (прит. Мсты), 2932 ж. К. упомин. въ первый разъ въ 1569 г., когда жители подверглись гнѣву Іоанна Грознаго (во время разгрома Новгорода).—*К. уѣздъ*, въ юго-зап. части г—іи, $7878_{,2}$ кв. в., 90159 ж.; поверхн. въ восточ. ч. холмиста (отрасли Валдайскихъ горъ), западная же, прилегающая къ оз. Ильмени, и сѣв. (по прав. стор. р. Мсты) низменны и болотисты; почва песчаная, глинистая, каменистая, неплодородная; рѣки: Вишера (прит. Волхова); Мста (пр. оз. Ильменя) съ Холовой, Льдиной и др.; Полометь (прит. Полы, въ юж. ч. у.), Витна, Ниша и др.; много озеръ и болотъ, особенно въ сѣв. части у. (болота *Спасскіе Мхи* на протяж. 196 кв. в. *Ньвій Мохъ* на 158 кв. в. и др.). Главное зан. жит—й: лѣсопромышленность, земледѣліе, не удовлетворяющее, однако, даже мѣстной потребности въ хлѣбѣ, рыболовство, частью фабрич. и заводская дѣятельность (кожевенные, стеклян., лѣсопильные заводы, полотняная фабрика и др.).

Крестъ (лат. crux) 1) первоначально орудіе казни, родъ позорнаго столба, на котор. распинали живыхъ людей, подвергая ихъ так. образ. медленной и мучительной смерти. Самой употребительной формой такого К. былъ столбъ съ прикрѣпленной къ верхнему концу его поперечной перекладиной, имѣвшій форму буквы Т (так. наз. *антоніевскій* или *египетскій* К.), далѣе были К. въ формѣ буквы Х (*андреевскій* К.) и Y (вилообразн. К.). 2) К., у христіанъ, въ память крестной смерти Іис. Христа, К. признается величайшей святыней, символомъ спасенія. Начало употребленія крестнаго знаменія, съ произнесеніемъ при этомъ словъ „Во имя Отца, и Сына и Св. Духа“, относится ко временамъ апостольскимъ. Со времени Константина В., украсившаго свое военное знамя крестомъ, вошло въ употребленіе воздвигать кресты на улицахъ, на куполахъ церквей, на гробницахъ и т. п.; архитектура церквей приняла также форму К.; равн. образ. изображеніемъ К. стали украшать облаченіе священно-служителей, монашескія одежды, церковную утварь и т. п. Послѣ перенесенія въ Константинополь Животворящаго К., на которомъ былъ распятъ І. Христосъ, найденнаго св. Еленой въ Іерусалимѣ, отъ него исходила не разъ чудодѣйственная сила; крестное знаменіе—орудіе отражающее нападенія злаго духа. Со времени 6-го Константинопольскаго духовнаго собора (въ 680 г.) введено изображеніе К. съ распятымъ на немъ Спасителемъ, т. наз. *распятіе*. Съ теченіемъ времени форма К. у различныхъ народовъ подверглась нѣкоторымъ измѣненіямъ: такъ, *русскій К.*, преимущественно

на куполахъ церквей, снабженъ двумя поперечными перекладинами, изъ которыхъ нижняя короче и имѣетъ косое положеніе; далѣе, *греческій К.* отличается тѣмъ, что всѣ его четыре рамена имѣютъ равную длину; такъ наз. *латинскій К.* представляетъ употребительную у католическихъ народовъ форму К. съ поперечной перекладиной, прикрѣпленной нѣсколько выше средины продольнаго столба. 3) Въ исторіи культуры и искусства встрѣчаются также различныя видоизмѣненія К. Кромѣ вышеупомянутыхъ формъ, украшающихъ многіе памятники христіанскаго зодчества, изображеніе К. встрѣчается на предметахъ дохристіанской эпохи: на доисторической утвари находятъ К. особой формы (*свастическій К.*), бывшій у индійскихъ буддистовъ религіознымъ символомъ; извѣстенъ также мистическій, так. называемый *нильскій* К., имѣвшій форму антоніевскаго К., снабженнаго петлей на верхнемъ концѣ, и служившій у египтянъ символомъ загробной жизни. Кромѣ того, изображеніе К. встрѣчается на древне-скандинавскихъ руническихъ памятникахъ, далѣе, на монетахъ, изъ котор. многія получили, благодаря этому, свое названіе (нѣмецк. крейцеръ, отъ слова Creuz, крестъ; португальская крузада и др.).—4) Въ геральдикѣ изображеніе К. нашло широкое примѣненіе, причемъ явились всевозможныя его видоизмѣненія; самымъ старинн. гербомъ такого рода было украшеніе К—омъ знамени, щита и одежды крестоносцевъ; еще до 1200 г. К. красовался на знамени свящ. Римск. Имперіи, именно на знамени св. Георгія, по сказанію, принесенномъ ему съ неба ангеломъ. 5) К. назыв. также многіе ордена (см. это слов.), жалуемые за заслуги духовн. и свѣтскимъ лицамъ. 6) Въ математикѣ прямой К. (+ plus) служитъ знакомъ сложенія, косой К. (×) знак. умноженія; на термометрахъ знакомъ + обозначаются градусы выше 0. 7) Начало обычая подписывать свое имя, въ случаѣ безграмотности, тремя К. относится къ 6 стол., иногда К. ставились рядомъ съ подписью, какъ-бы для скрѣпленія ея священнымъ знакомъ. 8) Въ музыкѣ К. означаетъ повышеніе ноты на $^1/_2$ тона, двойной К.—на цѣлый тонъ. 9) *К. наперсный* украшаетъ грудь духовныхъ особъ. Со времени Елизаветы Петровны дается всѣмъ архимандритамъ (украшенный цвѣтными каменьями), а со временъ имп. Павла I—священникамъ, протоіереямъ, іеромонахамъ и игуменьямъ (золотой съ рельефнымъ изображеніемъ на лицевой сторонѣ распятаго Спасителя, а на нижней съ буквою *П* и словами апостола изъ 1 Тим. 4, 12). Выдается изъ синода или кабинета Е. И. В. 10) *К. Евфросиніинскій*, устроенъ по преданію въ Іерусалимѣ и въ 1161 г. преподобн. Евфросиньей принесенъ въ даръ Полоцкой Спасской обители. 11) Въ астрономіи *южнымъ К.* (Crux Australis) называется великолѣпное созвѣздіе южнаго небеснаго полушарія, четыре самыя яркія звѣзды котораго составляютъ фигуру, имѣющую видъ ромба; находится на разстояніи около 30° отъ южнаго полюса и состоитъ изъ 3 звѣздъ 2-ой велич. и 2—3-ей. 12) К., или „орденъ Южнаго Креста", высшій бразильскій орденъ, основанный императ. бразил. Донъ-Педро I въ 1822 г. 1-го дек. и названный такъ по красивому созвѣздію, видимому въ Бразиліи. Орденъ состоитъ изъ золотаго эмалированнаго креста, окруженнаго вѣнкомъ, съ надписью на одной сторонѣ: „Benemerentium praemium" и съ изображеніемъ Донъ-Педро I на другой.

Крестьяне 1) въ экономич. значеніи, мелкіе землевладѣльцы, собственнымъ трудомъ обрабатывающіе свою землю и этимъ исключительно или преимущественно обезпечивающіе себѣ средства къ существованію. К. составляютъ повсемѣстно, кромѣ Англіи, очень значительный классъ населенія; всего больше относительная численность ихъ въ Россіи, затѣмъ въ Швеціи, Норвегіи, Даніи, въ Сербіи, Болгаріи, Румыніи и въ Австро-Венгріи, но и въ промышленно развитыхъ государствахъ—въ Германіи, Франціи, Бельгіи они образуютъ одну изъ крупнѣйшихъ группъ населенія (20—30%). Уже эта численность класса объясняетъ то вниманіе, которое всегда удѣляется его положенію и быту, но сверхъ того, тамъ, гдѣ К. образуютъ большинство населенія, условія ихъ жизни регулируютъ также въ сильной степени положеніе промышленныхъ рабочихъ; кадры послѣднихъ вербуются преимущественно изъ крестьянъ, потому чѣмъ ниже уровень благосостоянія земледѣльческаго населенія, тѣмъ меньше плата, которой довольствуется фабричный рабочій и ниже всѣ прочія его требованія, и наоборотъ. Далѣе, преимущества положенія к—янъ сравнительно съ положеніемъ промышленныхъ рабочихъ и земледѣльцевъ-арендаторовъ побуждаетъ всѣ государства стремиться къ тому, чтобы умѣрить отливъ населенія въ города и облегчить для фермеровъ и батраковъ пріобрѣтеніе земли въ собственность. Преимущества заключаются съ одной стороны въ томъ, что заработокъ крестьянина не подверженъ столь сильнымъ и частымъ колебаніямъ, какъ плата наемнаго рабочаго, что организація помощи и предупрежденіе бѣдствія въ случаѣ недорода много легче, чѣмъ при массовой безработицѣ въ промышленности, что самостоятельный сельскій трудъ благодѣтельно дѣйствуетъ на нравственность человѣка, поддерживаетъ крѣпость семейныхъ узъ, сильно расшатываемыхъ фабричнымъ бытомъ, и лучше обезпечиваетъ здоровое физическое развитіе даже при неблагопріятныхъ матеріальныхъ условіяхъ; съ другой стороны К.—собственники, наслѣдственно пользуясь землею и получая весь доходъ ея безъ вычетовъ, работаютъ съ большей энергіею, чѣмъ арендаторы и особенно батраки, и болѣе заботятся о сохраненіи и увеличеніи производительныхъ силъ почвы. Мѣры, принимаемыя къ укрѣпленію и расширенію к—янскаго землевладѣнія, выражаются преимущественно въ организаціи дешеваго сельско-хозяйственнаго кредита—долгосрочнаго для покупки земли и краткосрочнаго для пріобрѣтенія скота, земледѣльч. орудій и проч. Постоянно усиливающійся упадокъ мелкаго производства въ обрабатывающей промышленности и почти полное исчезновеніе самостоятельнаго к—янства въ Англіи долгое время заставляли опасаться, что подобно ремесленнику и к—янинъ будетъ съ теченіемъ времени повсемѣстно вытѣсненъ крупнымъ производителемъ-капиталистомъ; однако, аграрная исторія послѣднихъ десятилѣтій не подтверждаетъ этихъ опасеній: примѣненіе значительнаго капитала въ земледѣліи оказывается мало выгоднымъ (причины

см. при сл. производство) и, вслѣдствіе того, площадь мелкаго земледѣлія и к—янскаго землевладѣнія не обнаруживаетъ никакого уменьшенія даже въ промышленныхъ странахъ, какъ Бельгія, Франція и Германія. 2) К., съ историческ. точки зрѣнія, лица, искони, отъ дѣдовъ къ внукамъ, занимающіяся хлѣбопашествомъ. По этому наиболѣе распространенному опредѣленію К., обнимая почти все земледѣльческое населеніе страны, и нынѣ, даже въ индустріальныхъ государствахъ, кромѣ Великобританіи, составляютъ до половины всего населенія (во Франціи по данн. 1881 г. 49%, въ Германіи по даннымъ 1882 г. 43%), въ прошедшіе же вѣка къ к—янамъ принадлежало почти все рабочее населеніе страны. Так. обр. судьба к—янства представляетъ исторію трудовыхъ классовъ вообще; въ этомъ причина того интереса, который вызываетъ къ себѣ прошлое к—янъ. Важнѣйшимъ фактомъ этого прошлаго является развитіе зависимости к—янъ отъ отдѣльныхъ частныхъ лицъ, налагавшая на к—янъ обязанность нести въ ихъ пользу различныя повинности и подчиняться во многомъ ихъ волѣ и усмотрѣнію. Крѣпостное право, какъ обыкновенно обозначаютъ такое состояніе, начало складываться уже въ первыя столѣтія послѣ полнаго установленія осѣдлаго земледѣльческаго быта. Главнѣйшая, хотя мало отразившаяся въ историческихъ памятникахъ, причина возникновенія зависимости обширныхъ массъ отъ отдѣльныхъ лицъ лежала въ томъ, что земледѣльческій строй, приковавъ населеніе къ опредѣленному мѣсту, усилилъ опасность столь частыхъ въ раннюю эпоху цивилизаціи враждебныхъ нападеній и въ то-же время затруднилъ самооборону въ пору полевыхъ работъ. Такое положеніе побуждало роды, на котор. распадалось населеніе, ввести постоянныя военныя дружины, подчиненныя родовому начальнику; для прокормленія дружины начальнику отводились значительныя земли, которыя воздѣлывались родомъ безвозмездно. Уже этимъ возвеличивалось значеніе и усиливалась власть старѣйшины; при содѣйствіи дружины онъ легко расширяетъ ее еще больше: ранѣе онъ только завѣдывалъ свободными родовыми землями и распоряжался ими лишь съ согласія рода, постепенно онъ присвоиваетъ себѣ собственность на нихъ, заселяетъ ихъ выходцами изъ другихъ родовъ, новые поселенцы платятъ повинности лично ему—начальнику, становятся его подвластными; пріобрѣтя большую власть надъ одними, онъ стремится сравнить съ нею и свои права по отношенію къ другимъ—къ сородичамъ. Ему содѣйствуетъ въ этомъ его постоянно ростущее богатство, доставляемое приношеніями и работой сородичей, повинностями поселенцевъ и военной добычей; богатство начальника и его военная сила побуждаетъ многихъ добровольно отказываться отъ своей свободы, обязаться служить и повиноваться начальнику съ тѣмъ, чтобы онъ помогалъ имъ въ крайности и защищалъ ихъ отъ нападеній; это прямое торжественное установленіе зависимости, *коммендація*, какъ оно называлось, столь часто встрѣчающееся въ памятникахъ, должно было увеличить престижъ старѣйшины и усилить его власть надъ сородичами. Къ отмѣченнымъ путямъ установленія зависимости долгое время еще присоединялось рабство военно-плѣнныхъ и питаемая имъ торговля людьми. Съ теченіемъ времени различныя степени несвободы постепенно уравнивались, и общая система зависимости все болѣе закрѣплялась; въ послѣднемъ отношеніи важное значеніе имѣла замѣна въ нѣкоторыхъ странахъ туземныхъ начальниковъ родовъ иноземцами-завоевателями, не связанными съ подвластными кровными узами и не стѣсняемыми традиціями и, далѣе, установленіе системы бенефицій—вознагражденія за службу заселенными помѣстіями, содѣйствовавшей частымъ переходамъ власти надъ населеніемъ отдѣльныхъ деревень отъ одного лица къ другому. Усиленіе центральной государствен. власти и обезпеченіе внутренняго мира уничтожили одну изъ главнѣйшихъ причинъ установленія крѣпостн. зависимости, но она продолжала находить себѣ оправданіе со стороны общества въ безвозмездности и обязательности военной службы помѣстнаго сословія, въ помощи, котор. помѣщики иногда оказывали своимъ к—янамъ въ нуждѣ, и поддерживалась финансовыми интересами государства, такъ какъ считали поступленіе налоговъ болѣе обезпеченнымъ, если они собирались съ главнаго плательщика—крестьянина помѣщикомъ, и послѣдній отвѣчалъ за недоборы Только отмѣна обязательной службы дворянъ, развитіе промышленности, для которой крѣпостное право являлось очень сильной помѣхою, открывшаяся съ теченіемъ времени для к—янъ возможность увеличить свое благосостояніе, требовавшая, однако, для своего осуществленія отмѣны произвольныхъ поборовъ, наконецъ, распространеніе болѣе здравыхъ идей относительно организаціи государственнаго хозяйства—постепенно подготовили уничтоженіе личной и имуществ. зависимости к—янскаго населенія.

Крестьяне въ Англіи. Въ раннюю эпоху англосаксонскаго періода, въ VII—VIII стол., крестьяне, кѣрли, являются въ Англіи еще свободными людьми, хотя въ ихъ положеніи уже сквозятъ черты, предвѣщающія послѣдующее закрѣпощеніе: они часто задолжены у крупныхъ землевладѣльцевъ и знатныхъ господъ—эрловъ, денежное возмѣщеніе и штрафы-вергельды въ случаѣ убійства, нарушенія мира и пр.—въ нѣсколько разъ меньше, если пострадавшимъ является кѣрль сравнительно съ тѣмъ случаемъ, если потерпѣлъ эрль. Въ X—XI стол. начавшееся пониженіе свободнаго земледѣльческаго населенія переходитъ въ рѣзко выраженное зависимое положеніе: кѣрли часто отмѣчаются, какъ люди, сидящіе на чужой землѣ, несущіе оброкъ въ пользу верховнаго собственника — глафорда; крупный землевладѣлецъ постепенно пріобрѣтаетъ все большую власть надъ отдавшимися подъ его покровительство земледѣльцами, что сказывается въ ростущей полицейской отвѣтственности его за сохраненіе общественнаго спокойствія на подчиненныхъ ему земляхъ и увеличивающейся судебной компетенціи его; патронатъ постепенно становится обязательнымъ для мелкихъ собственниковъ, умножающееся богатство знатныхъ дѣлаетъ свободнаго земледѣльца въ глазахъ общества нищимъ — liber pauper, какъ наз. кѣрля законы Этельреда; въ дальнѣйшемъ развитіи исчезаетъ самый терминъ кѣрль, латинскіе переводы саксонскихъ законовъ и компиляціи обычнаго права замѣняютъ его словомъ

виллань—крѣпостной, отражая этимъ завершившееся прикрѣпленіе крестьянства. Общая перепись конца 11-го стол.—*Думсдейбукъ* Вильгельма Завоевателя—раскрываетъ уже подавляющее преобладаніе несвободнаго элемента среди сельск. населенія: на 35452 свободныхъ дворовъ (soccemanni, liberi homines и пр.) мы насчитываемъ здѣсь 197984 несвободныхъ семействъ (villani, bordarii, cotarii и т. п.), не считая крѣпостныхъ дворовыхъ (servi), которыхъ указано 25156. Но широкое и сравнительно быстрое развитіе зависимости крестьянства, быть можетъ, значительно содѣйствовало тому, что самая зависимость не получила въ Англіи чрезмѣрно тяжелаго характера. Формально крѣпостной мало чѣмъ отличается отъ раба: пріобрѣтенное имъ считается достояніемъ его господина; королевскіе суды, за исключеніемъ убійства и нанесенія тяжкихъ увѣчій, не принимаютъ отъ вилланов никакихъ жалобъ на дѣйствія лорда; бѣжавшій крѣпостной можетъ быть возвращенъ въ теченіе года и одного дня; но кадастры вотчинъ и изслѣдованные въ послѣднее время протоколы вотчинныхъ судовъ показываютъ, что фактически вилланы—пашенные крестьяне владѣли землею наслѣдственно, несли точно опредѣленныя, не подлежавшія измѣненію барщины и оброки, что разрѣшеніе на уходъ изъ вотчины получался за сравнительно ничтожныя приношенія, установленныя обычаемъ—за пару каплуновъ и т. п., далѣе, что юрисдикція по всѣмъ дѣламъ принадлежала не лично лорду, а вотчинному суду, который состоялъ изъ значительнаго числа крестьянъ—присяжныхъ, находился подъ сильнымъ нравственнымъ давленіемъ общины, вершалъ дѣла по обычаю и, вообще, представлялъ интересы деревни, а не лорда. Установленію такого порядка много способствовало то, что свободные крестьяне не составляли изолированной группы населенія: они также считались сидящими на чужой землѣ (liberi tenentes, freeholders), также несли оброкъ, иногда и барщины, жили совмѣстно съ несвободными и, хотя пользовались въ болѣе важныхъ случаяхъ защитой общихъ королевскихъ судовъ, однако, во многихъ дѣлахъ были зависимы отъ вотчиннаго суда и до XIV ст. сообща съ вилланами входили въ составъ судей, участвовали въ разрѣшеніи всѣхъ дѣлъ и этимъ путемъ придавали суду большую независимость.—Въ *хозяйственной жизни* средневѣк. англ. крестьянства все болѣе поражаетъ чрезвычайно большой процентъ малоземельныхъ и безземельныхъ; по кадастру Вильгельма Завоевателя эти разряды (бордаріи и коттеры Domesday-book'a) составляли 45% крѣпост. населенія; въ концѣ 13 ст. по подсчету данныхъ правительств. кадастра пяти центральныхъ графствъ оказывается, что на 10381 крѣпостн. дворъ приходилось $44_{,48}$% дворовъ, владѣющихъ землею въ размѣрѣ не болѣе 10 акровъ и по условіямъ того времени совершенно лишенныхъ возможности вести самостоятельное земледѣльч. хозяйство, на 2826 свободн. крестьян. дворовъ (фригольдерскихъ) малоземельн. и безземельн. приходится $66_{,59}$%. Обусловливалась такая удивительн. для земледѣльч. страны численность малоземельн. дворовъ глав. образ., повидимому, необходимостью имѣть для англійской тяжелой почвы значит. число скота: обработка, особенно трудная въ то время, когда многія земли еще сравнительно недавно стали культивироваться, велась въ помѣщичьихъ хозяйствахъ тяжелымъ плугомъ, запряженнымъ 6 и 4 парами воловъ или (рѣже) 3 парами лошадей, въ крестьян. хозяйствѣ—плугомъ о 4 вола, въ виду чего нѣсколько крестьян. дворовъ складывались скотомъ, составляли т. н. *супрягу*. Это же обстоятельство, вѣроятно, въ значительн. мѣрѣ способствовало установленію у крѣпостн. к-янъ недѣлимости участковъ, такъ что все хозяйство переходило къ одному сыну—младшему (borough english). 45% крѣпостн. насел. центральн. графствъ держали отъ 6 до 20 акровъ пахатной земли, въ среднемъ около 15 акровъ; такой надѣлъ могъ доставлять при распространенн. въ то время 3-хъ польной системѣ земледѣлія и средней урожайности (по анонимн. трактату, напеч. въ Walter of Henley ed. by E. Lamond, p. 70, для пшеницы самъ-5, ячменя самъ-8, овса самъ-4, ржи самъ-7, смѣшан. посѣвовъ самъ-6, гороха и бобовъ самъ-6) ок. 60 шиллинг. того времени или, въ переводѣ на пшеницу и за вычетомъ оброка (въ средн. 9 шилл. съ 15 акровъ), приблизит. 10 квартеровъ пшеницы въ годъ; такое количество въ $2'/_2$ раза меньше дохода семьи современнаго простаго промышленнаго рабочаго и въ $3^1/_2$ раза меньше заработка семьи индустріальнаго рабочаго-спеціалиста въ Англіи (по даннымъ за 1883 г. Labour statistics 1830—86).—Съ 14-го столѣт. начинается значительный подъемъ промышленности и торговли въ городахъ; цѣна на трудъ, особ. послѣ опустошительн. мороваго повѣтрія 1348 г., сильно поднялась: такъ, годовой доходъ средняго плотника и чернорабочаго (по статист. рабочей платы Роджерса) составлялъ въ переводѣ на пшеницу.

Періодъ:	Цѣнность годоваго дохода семьи плотника, въ квартерахъ пшеницы:	чернорабочаго
1259—1300	13,9	12,2
1301— 40	13,5	11,3
1341— 80	16,3	13,5
1381—1400	22,5	15,3
1401— 50	24,5	16,3
1451—1500	27,0	18,9
1501— 50	21,7	13,8
1551— 82	17,7	11,1
1607— 52	9,2	6,3
1653—1702	13,4	8,5

Рядъ законовъ, изданныхъ для пониженія платы, остался безъ результатовъ. Высокое вознагражденіе за трудъ въ промышленности при существованіи обширнаго класса малоземельн. батраковъ вызвало массовое переселеніе въ города и благотворно отразилось на юридическомъ положеніи к-янъ. Еще въ 13—14 стол. большинство крестьянъ перешло съ тягостной барщины на оброкъ, выгодный тѣмъ, что сумма его оставалась неизмѣнной, несмотря на возростаніе цѣнъ на земледѣльч. продукты, и въ то же время ослаблявшій личную зависимость отъ лорда. Когда, въ концѣ 14-го стол., подъ вліяніемъ сильнаго увелич. рабочей платы, пожелали вернуть крѣпостныхъ къ барщинѣ,—это повлекло за собою въ 1381 г. крестьянское возстаніе подъ предвод. Уатта Тейлора, принявшее очень значительные размѣры и имѣвшее цѣлью формаль-

ное личное освобожденіе крестьянъ, сохраненіе оброчной системы и установленіе наибольшаго размѣра оброка съ акра земли. Цѣли эти непосредственно не были осуществлены; тѣмъ не менѣе, общее улучшеніе юридическаго быта продолжалось; безъ прямаго правительственнаго вмѣшательства, исключительно благодаря измѣнившимся условіямъ жизни—развитію промышленности—исчезаетъ постепенно всякая личная зависимость; крѣпостные к-яне, копигольдеры (см. это сл.), какъ ихъ начали называть, разсматриваются, какъ лично свободные люди, держащіе чужую землю за опредѣленные платежи и только пользующіеся для защиты своихъ правъ авторитетомъ вотчинныхъ, а не общекоролевскихъ судовъ. Съ конца 15 ст., въ правленіе Эдуарда IV, отпадаетъ и послѣднее крупное умаленіе правъ: копигольдеры начинаютъ охраняться въ своей личности и собственности также и общими судами.—14 и особ. 15 столѣт. принесли англ. народу личную свободу и значител. увеличеніе благосостоянія. Съ 16 ст. начинается довольно сильный поворотъ къ худшему въ положеніи крестьянъ. По мнѣнію многихъ авторитетн. ученыхъ (Роджерса, Охенковскаго, Нассе, Фрауда) такая перемѣна обусловливалась тѣмъ, что землевладѣльцы, стремясь, подъ вліяніемъ возростающихъ цѣнъ на шерсть, постоянно расширять свои пастбища, не только обращали свои пахатныя земли въ выгоны и луга и тѣмъ лишали заработка батраковъ, но различными путями отбирали надѣлы у многихъ крестьянъ; такой взглядъ находитъ себѣ подтвержденіе во многихъ актахъ Генриха VII (1488, с. 18, 19) и особенно Генриха VIII (1533 и др.), далѣе въ отзывахъ современниковъ (Томаса Мора, Латимера, кардин. Поля и др.) и въ жалобахъ участниковъ возстанія Кета (1549 г.) и послѣдующ. времени (levelers); рядомъ съ тѣмъ, однако, есть факты, значительно расходящіеся съ принятымъ мнѣніемъ, и вопросъ, повидимому, нуждается еще въ дальнѣйшей разработкѣ. Несомнѣнно одно, что во второй пол. 16 ст. и въ теч. 17 ст. плата за трудъ является много меньшей противъ прежняго и уровень благосостоянія понижается; по всей вѣроятности, крупную роль въ этомъ явленіи игралъ переворотъ въ направленіи европейской торговли, вызванный завоеваніемъ Леванта мамелюками и открытіемъ Америки; новые рынки потребовали и новыхъ товаровъ, которые шли иными путями, чѣмъ ранѣе; это повлекло за собою почти полный упадокъ промышленности и торговли въ итальянск. республикахъ и юго-зап Германіи и породило тяжелый кризисъ въ другихъ промышлен. государствахъ. Съ конца 17 ст. въ Англіи начинается общее экономическое оживленіе, перешедшее со второй половины 18 ст. въ рѣдкомъ въ исторіи по своей быстротѣ и силѣ промышленное развитіе, которое завоевало англійской индустріи ея современное первенствующее положеніе. Небывалый ростъ промышленности и послѣдовавшее затѣмъ увеличеніе населенія сильно подняли цѣны на хлѣбъ, вслѣдствіе чего сдѣлалась выгодной интензивная система хозяйства.—Разнообразныя факторы содѣйствовали тому, что въ Англіи интензивное хозяйство, въ противоположность Бельгіи и Ломбардіи, было связано съ установленіемъ болѣе крупнаго типа хозяйствъ, которыя ведутся арендаторами-капиталистами при помощи наемныхъ рабочихъ. Рядомъ съ этимъ шло начавшееся еще въ средніе вѣка и постоянно усиливавшееся—сначала подъ вліяніемъ высокихъ цѣнъ на шерсть, скотъ, потомъ (послѣ отмѣны хлѣбныхъ законовъ) подъ дѣйствіемъ пониженія цѣнъ на хлѣбъ—расширеніе пастбищнаго хозяйства, требовавшаго опять крупныхъ размѣровъ помѣстій. Такой строй хозяйства далъ почву для развитія крупнаго землевладѣнія съ одной стороны, съ другой—батрачества и постояннаго отлива населенія изъ деревень въ города.—*Крестьянскія хозяйства въ Великобританіи и Ирландіи.* По условіямъ сельскохозяйствен. производства въ западной Европѣ тамъ считаютъ хозяйства въ 2—5 гектаровъ ($1_{,8}$—$4_{,57}$ десят.) мелкими крестьянскими дворами, въ 5—20 гект. ($4_{,57}$—$18_{,3}$ дес.) средними крестьян. хозяйствами, въ 20—100 гект. ($18_{,3}$—$91_{,5}$ десят.) крупными крестьян. дворами. Соотвѣтственно тому землепользованіе въ Великобританіи распадается по даннымъ 1886 г. на слѣд. разряды:

ТИПЫ ХОЗЯЙСТВЪ.	Англія безъ Уэльса.			Шотландія.		
	Процентное число хозяйствъ.	Средній размѣръ хозяйства.	Абсолютная площадь хозяйствъ.	Процентное число хозяйствъ.	Средній размѣръ хозяйства.	Абсолютная площадь хозяйствъ.
	%	акр.	тысячи акровъ.	%	акр.	тысячи акровъ.
огороднические хозяйства:						
до 5 акр. или 2 гектар.	29,96	$2^1/_4$	296,5	28,28	3,3	69,3
мелкія крестьян.:						
5—20 акр. или 2—8 гектар.	26,34	$11^1/_4$	1219,7	27,42	$10^3/_4$	237,0
среднія крестьян.:						
20—50 акр. или 8—20 гектар.	14,74	$33^1/_2$	2042,4	13,23	$33^3/_4$	361,7
крупныя крестьян.:						
50—100 акр. или 20—40 гектар.	10,82	$73^1/_4$	3285,3	12,11	$74^1/_4$	725,5
100—300 акр. или 40—120 гектар.	14,26	$173^3/_4$	10286	15,55	$170^1/_2$	2139,1
крупныя капитал.:						
300—500 акр. или 120—200 гект.	2,76	378	4328,7	2,52	378	768,8
500—1000 акр. или 200—400 гект.	0,99	653	2697,8	0,78	$648^1/_4$	409,6
свыше 1000 акр. или 400 гектар.	0,13	$1301^1/_4$	735	0,11	$1523^1/_2$	137,1

Общее число хозяйствъ въ Англіи составляло 414950, въ Шотландіи—80715, общая площадь въ Англіи 24891539 акр., въ Шотландіи—4848166 акр.—Въ *Ирландіи* въ 1887 г. при общемъ числѣ хозяйствъ въ 563475 процентная численность отдѣльн. разрядовъ была:

огороднические хоз.:	
до 1 акр. или 0,4 гект.	8,6
1—5 акр. или 0,4—2 гект.	10,8
мелк. крестьян. хоз.	
5—15 акр. или 2—6 гект.	27,8
15—30 акр. или 6—12 гект.	23,9
Среднія кр. хоз.:	
30—50 акр. или 12—20 гект.	13,1
крупн. кр. хоз.:	
50—100 акр. или 20—40 гект.	10,0
100—200 акр. или 40—80 гект.	4,1
крупн. капитал. хоз.:	
200—500 акр. или 80—200 гект.	1,5
Свыше 500 акр. или 200 гект.	0,3

Главн. соч.: (общ.) Ходскій „Земля и земледѣлецъ“ (1892), (спец.) Виноградовъ „Очерки по соціальн. исторіи Англіи въ сред в.“, Ковалевскій „Общ. строй въ Англіи въ концѣ средн. вѣковъ“, Нассе „Общин. землевл. въ Англіи“, Rogers „History of agriculture and prices in England“, Seebohm „Village Community“, Ashley „Introduction to the english economic history“, Cunningham „The growth of english industry and commerce“ (изданіе 1890).

Крестьяне въ Бельгіи, Голландіи и Франціи. Въ земляхъ современной Бельгіи и Голландіи крѣпостная зависимость не нашла себѣ благопріятной почвы; уже въ 12 стол. почти все населеніе этихъ странъ, за исключеніемъ нѣкоторыхъ провинцій, является лично свободнымъ; правда, во многихъ мѣстностяхъ вплоть до конца 18-го и начала 19 стол. дворяне считаются верховными собственниками извѣстныхъ крестьянскихъ земель, и эти верховныя права сеньеровъ налагаютъ на крестьянъ обязанность дѣлать имъ опредѣленныя приношенія натурой и деньгами; однако, приношенія не носятъ обременительнаго характера, и самая зависимость земли не стѣсняетъ свободы распоряженія и хозяйственной дѣятельности ея дѣйствительнаго собственника—земледѣльца. Лишь въ нѣкоторыхъ провинціяхъ—Люксенбургѣ, Гельдернѣ и Оверизелѣ—долгое время (до 16 ст., для нѣкоторыхъ разрядовъ до 17 и 18 ст.) удерживается личная несвобода крестьянъ.—Во *Франціи*, какъ и въ Англіи, формально крестьяне разсматривались, какъ совершенно почти безправные люди; но въ дѣйствительности они пользовались своими надѣлами наслѣдственно. Съ IX ст., съ переходомъ большинства прежнихъ *сервовъ* въ разрядъ *мэнмортаблей*, ихъ барщины, натуральныя приношенія—*шампари* (champart, отъ campi pars—часть урожая) и денежные оброки—*цензы* (cens) признаются разъ навсегда опредѣленными, не подлежащими никакимъ увеличеніямъ. Рядомъ съ тѣмъ существуютъ и К. лично свободные—вилланы (въ городахъ—буржуа, ротюрьеры); они однако-жъ точно также сидятъ на чужой землѣ, обязаны платить оброки, иногда отбываютъ и барщину; они подчинены вотчинной юрисдикціи съ тѣмъ отличіемъ отъ несвободныхъ, что имѣютъ право обжаловать постановленіе суда непосредственнаго сеньера высшему сюзерену и королю.—Съ 12 стол. начиная, въ теченіе 13 и особ. 14 стол., подъ вліяніемъ крестовыхъ походовъ, освобожденія городовъ и обособленія ихъ въ независимыя общины и, благодаря возвышенію королевск. власти, охотно покровительствовавшей зависимому населенію для ослабленія силы вассаловъ, положеніе несвободныхъ престьянъ начинаетъ постепенно улучшаться. Въ 1315 г. Людовикъ X предоставляетъ крѣпостнымъ королевскихъ помѣстій право выкупать свою личную свободу; примѣру короля слѣдуютъ сеньеры, вѣроятно, потому, что зависимость въ томъ видѣ, какъ она держалась во Франціи, сама по себѣ не могла доставлять вотчинникамъ существенныя выгоды; такимъ образ., къ концу 14 ст. до $^2/_3$ сервовъ и мэнмортаблей переходятъ въ разрядъ вилановъ—становятся лично свободными, обязанными лишь опредѣленными платежами за пользованіе землею. Однако, не смотря на улучшеніе правоваго положенія, увеличеніе налоговаго бремени и различные поборы, вызванные войнами съ англичанами, ведутъ въ 1358 году къ почти поголовному возстанію к-янъ въ Бовези, Иль-де-Франсѣ, Шампани, Пикардіи. Движеніе—*жакерія*, какъ именовали его по прозвищу франц. к.-янъ Jacques Bonhommes,—кончилось крайне печально для возставшихъ и тяжело отразилось на ихъ дальнѣйшей судьбѣ, открывши возможность для свободнаго нарушенія выработанныхъ обычаемъ правъ крестьянъ. Только кодификація мѣстныхъ обычаевъ—*кутюмовъ* въ 15 и 16 стол. (нач. въ 1453 г., закончена б. ч. въ XVI в.) остановила дальнѣйшее пониженіе положенія крестьянъ; но, съ другой стороны, она явилась и тормазомъ для улучшенія быта сельск. населенія и содѣйствовала тому, что отношенія к-янъ къ вотчинникамъ, установившіяся въ средніе вѣка, сохранили свою силу вплоть до кореннаго переворота во всемъ общественномъ устройствѣ въ послѣдн. четверти XVIII ст. Декретомъ національн. собранія отъ 4 авг. 1789 г. всякая личная зависимость (servage, main-morte) и обусловленные ею платежи и повинности были отмѣнены безъ вознагражденія, и въ то же время оброки и службы, связ. съ пользован. землею (féodalité contractante), были объявлены подлежащими выкупу; декретами 18 іюня, 20 и 29 августа 1792 г., 17 іюля 1793 г. и 20 флореала II года послѣднее постановленіе было отмѣнено, и были объявлены уничтоженными безъ всякаго выкупа и оброки, взимаемые за пользованіе землею, если только основаніемъ для платежей служатъ феодальн. отношенія, а не современный свободный съемъ земли; вмѣстѣ съ тѣмъ, различныя мѣры того времени—конфискація и секуляризація земель—значительно содѣйствовали расширенію крестьян. землевладѣнія. Въ настоящее время Франція, какъ и Бельгія и Голландія, является страной преимущественно мелкой культуры и преобладанія крестьянскаго землевладѣнія; по смерти собственника земля дѣлится между дѣтьми его поровну; это ведетъ часто къ крайнему дробленію участковъ; однако же, повиди-

мому, парцеллированіе является далеко менѣе вреднымъ, чѣмъ нѣмецкая система наслѣдованія одного сына съ обязательнымъ вознагражденіемъ другихъ сонаслѣдниковъ: во Франціи нѣтъ такой задолженности к—янскаго землевладѣнія, какая замѣчается въ юго-западн. и западн. Германіи, и ростовщич. капиталъ не грозитъ исчезновеніемъ мелкому самостоятельному производству въ сельск. хозяйствѣ.— *Крестьянское землепользованіе и землевладѣніе въ Бельгіи и Франціи.*

а) Бельгія въ 1846 г. по даннымъ 1880 г.

ТИПЫ ХОЗЯЙСТВЪ.	Процент. отношеніе числа хозяйствъ.	Число хозяйст.	Процент. отношеніе.	Площадь.	Процент. отношеніе.
	%	въ тыс.	%	тыс. гект.	%
Огороднич. хоз.: 2 гект. и менѣе	66,9	709,6	78,0	455,0	22,9
Мелкія крест. хоз.: 2—5 гектар.	14,6	109,9	12,1	349,8	17,7
Среднія крестьян. хоз: 5—20 гектар.	12,1	74,4	8,2	447,8	22,6
Крупныя крест. хоз.: 20—50 гектар.	2.6	12,2	1,3	363,1	18,3
Крупн. кр. и капитал. хоз.: свыше 50 гектар.	0,8	3,4	0,4	367,9	18,5

Изъ всей обрабатываемой площади Бельгіи 713059 гект. воздѣлываются собственниками и 1270511 гект. арендаторами; изъ общаго числа собственниковъ—464868 больше половины (237748 чел.) состоятъ одновременно и арендаторами, при чемъ 171344 арендуютъ земли больше, чѣмъ имѣютъ въ собственность; съ теченіемъ времени площадь, обрабатываемая лично собственниками, возростаетъ (съ 1866 г. на 70000 гект.).

б) во Франціи по даннымъ 1881—2 г.

	Чис. хозяйст.	Процент. отношеніе.	Площадь.	Процент. отношеніе.	Средній разм. хозяйствъ.
	въ тыс.	%	тыс. гект.	%	гектары.
Огороднич. хоз.: менѣе 1 гект.	2672,0	38,2	1083,8	2,2	0,5
Мелкія крест. хоз.: 1—5 гект.	1865,9	32,9	5597,6	11,3	3,0
Среднія кр. хоз.: 5—20 гектар.	1200,5	21,2	12238,9	24,7	10,1
Крупныя кр. хоз.: 20—40 гектар.	215,9	5,2	8375,4	16,8	39,3
Крупныя кр. и капитал. хоз.: свыше 40 гектар.	142,1	2,5	22266,1	45,0	156,7

Изъ общаго числа хозяйствъ (5672007) 79,76% ведутся самими собственниками, 13,82% сдаются въ аренду, 6,42% ведутся половниками (см. это сл.); изъ обрабатываемой площади (32872000 гект.) 59,7% воздѣлывается собственниками, 27,24%—фермерами, 12,99%—половниками; средній размѣръ хозяйства собственника = 4,48 гектара, фермера = 11,94 гект., половника = 13,04

Главн. соч. (общ.) Ходскій „Земля и земледѣлецъ“ т. I, Тэнъ „Происхожденіе современ. Франціи“, Карѣевъ „Исторія к—янъ во Фр.“, его же „К. во Фр. въ послѣдней четверти XVIII ст.“; спец. см. въ Handwörterbuch d. Staatswissenschaften.

Крестьяне въ Германіи, Австро-Венгріи, Швеціи, Норвегіи и Даніи. Въ Германіи зависимыя отношенія земледѣльч. класса начинаютъ складываться въ 8—9 стол. подъ дѣйствіемъ тѣхъ же причинъ, что и въ другихъ странахъ—недостатка скота, бѣдности вообще, потребности въ могущественной защитѣ въ смутное время кулачнаго права, и къ концу перваго періода своего развитія, въ 12 стол., представляютъ много аналогическаго съ положеніемъ к—янъ въ Англіи и Франціи. Барщины (т. н. *фроны*), натуральн. повинности и денежные оброки (Zinsen) устанавливаются неизмѣнно обычаемъ, несвободные (Hofhörige, Colonen) судятся вотчиннымъ судомъ, состоящимъ изъ крестьянъ—присяжныхъ подъ предсѣдательствомъ уполномоченнаго вотчинника и строго охраняющимъ мѣстные обычаи, часто имъ самимъ устанавливаемые и вырабатываемые. Въ нѣкот. мѣстностяхъ Германіи, на сѣверо-западѣ и юго-востокѣ, у фризовъ, нижнесаксонцевъ, швабовъ, въ Франконіи, по нижнему Рейну, въ Старой Баваріи, Тиролѣ, частью въ Каринтіи и Штиріи встрѣчаются и совершенно свободныя самоуправляющіяся крестьянскія общины. Въ экономич. отношеніи крестьяне въ Германіи не представляютъ однородной массы ни на протяженіи всей страны, ни въ тѣсныхъ предѣлахъ отдѣльн. деревни. Земля разсматривается, какъ состоящая въ общемъ владѣніи всей общины (такъ было и въ средневѣк. Англіи); пастбища, выгоны, лѣса и т. п. угодія состоятъ въ общинномъ пользованіи, поля подъ паромъ и по снятіи урожая служатъ общиннымъ выгономъ (ср. общинное землевладѣніе), но полевой надѣлъ не одинаковъ для всѣхъ дворовъ деревни: одни держатъ по нѣсколько нормальныхъ участковъ (Hufen, Mansen), каждый въ 30—40 моргеновъ (30 моргеновъ составляло, смотря по мѣстности, $6_{,75}$—$9_{,45}$ десятины, 40 морген. отъ 9 до $12_{,6}$ десят.); другіе имѣли только одну гуфу—одинъ участокъ; извѣстный классъ владѣлъ лишь очень небольшими полевыми надѣлами, часто

только избою и огородомъ (Häusler, Käter). Во многихъ мѣстностяхъ земля по смерти крестьянъ переходила къ одному сыну—къ старшему, который вмѣстѣ съ тѣмъ наслѣдовалъ весь хозяйствен. живой и мертвый инвентарь; остальныя дѣти могли, если хотѣли, остаться у старшаго брата батраками, при чемъ онъ не имѣлъ права удалять ихъ, или снимали сами небольшіе участки, или, наконецъ, уходили искать счастія въ города и малонаселенныя восточныя окраины. До 15 стол. общее положеніе очень благопріятствовало такимъ людямъ. Торговля и промышленность развивались ускореннымъ темпомъ, города предъявляли дѣятельный запросъ на работниковъ и открывали возможность работящему и способному человѣку завоевать себѣ удовлетворительн. матеріальное и обществен. положеніе. Колонизація востока точно также шла успѣшно и, не встрѣчая достаточно сильнаго отпора со стороны туземнаго славянскаго населенія, завоевала Германіи до $^1/_3$ ея современной территоріи; удовлетворительныя общія условія экономич. жизни выгоднымъ образомъ отражались на правовыхъ отношеніяхъ. Благодаря переселеніямъ малоимущихъ, на старыхъ земляхъ численный перевѣсъ оставался на сторонѣ обезпеченнаго крестьянства, что позволяло не только сохранить завоеван. временемъ положеніе, но и постепенно улучшать его. Большинство крестьянъ переходятъ въ эпоху отъ 12 по 15 стол. на оброкъ, размѣры его устанавливаются разъ на всегда, между тѣмъ увеличеніе доходности почвы съ совершенствованіемъ земледѣлія (особ. распространеніемъ трехпольной системы) и возростаніемъ цѣнъ на хлѣбъ дѣлаетъ обязательные платежи въ пользу вотчинника, первоначально поглащавшіе едва ли не весь излишекъ, за покрытіемъ насущныхъ потребностей, все менѣе чувствительными для крестьянъ. Вотчинники оказываются безсильными поднять оброки и, чтобы получить средства для своихъ расходовъ, не покрывающихся при повышеніи цѣнъ прежними доходами, они за плату выдаютъ отпускныя; такимъ образ. складывается въ средѣ крестьянства значительный классъ совершенно свободныхъ людей, держащихъ землю на условіяхъ аренды наслѣдственной, пожизненной или срочной на извѣстное число лѣтъ. Пятнадцатый вѣкъ приноситъ съ собою рѣзкій переломъ во всемъ строѣ обществен. жизни въ Германіи. Измѣненіе торговыхъ путей и мѣстъ сбыта европейскихъ произведеній обусловлив. быстрый и нерѣдко полный упадокъ когда-то цвѣтущихъ городовъ. Съ другой стороны могучій подъемъ національнаго самосознанія у чеховъ (гусситское движеніе), поляковъ (эпоха Владислава Велик.) и венгровъ (время Матвѣя Корвина) на долго пріостанавливаетъ нѣмецкое движеніе на востокъ и отвоевываетъ у колонистовъ многіе ранѣе занятые округи. Вслѣдствіе этого въ старыхъ мѣстахъ безземельный пролетаріатъ ростетъ, а вмѣстѣ съ тѣмъ принижается положеніе к—янъ и устанавливается большая матеріальная и личная зависимость ихъ отъ богатой знати. Измѣнившееся положеніе побуждаетъ вотчинниковъ вновь пытаться поднять крестьянскіе оброки; юридически они мотивируютъ свои притязанія тѣмъ, что они верховные собственники заселяемой крестьянами земли, а это даетъ неограниченное право надъ поселенцами и ихъ имуществомъ. Возстаніе крестьянъ въ средней и южной части Германіи въ 1525 г. (см. крестьянская война) было безпощадно подавлено и, обнаруживъ наступившее безсиліе сельскаго населенія, позволило вотчинникамъ свободно осуществить главныя свои стремленія. Оброки были повышены, зависимость личная увеличена, и если не была установлена система барщины, и крестьянамъ была сохранена вся ихъ прежняя земля, то, повидимому, потому лишь, что условія западной Германіи вообще не благопріятствовали установленію крупнаго помѣщичьяго хозяйства съ барщиннымъ трудомъ. На востокѣ условія именно были таковы, что крупныя экономіи могли здѣсь съ успѣхомъ развиться и, благодаря тому, наступившій регрессъ въ положеніи крестьянскаго населенія здѣсь повлекъ за собою возстановленіе въ широкихъ размѣрахъ барщины и захватъ крестьянскихъ земель въ цѣляхъ округленія и увеличенія господской экономіи: послѣднее юристы оправдывали тѣмъ, что право колонистовъ-поселенцевъ является будто простымъ эмфитевзомъ римскаго права; понятно, что рядомъ съ тѣмъ и личная зависимость, сила которой въ большой степени опредѣляется системой повинностей, на востокѣ Германіи получила далеко болѣе суровый характеръ, чѣмъ на западѣ. Многія неблагопріятныя обстоятельства, всего болѣе экономич. упадокъ, обусловленный тридцатилѣтней войной, придали новому направленію въ жизни сельскаго населенія въ Германіи большую крѣпость и интенсивность и позволили ему сохраниться почти до 19-го столѣтія.—Правительствен. мѣры къ улучшенію быта к—янъ начинаются въ Пруссіи отмѣной въ 1718—19 гг личной крѣпостной зависимости крестьянъ въ королевскихъ вотчинахъ въ восточной Пруссіи и Помераніи, въ 1777 г. государствен. крестьянамъ, владѣвшимъ землею лишь пожизненно или безъ срока, по усмотрѣнію вотчинника—(Lassit, Lass-Besitz), предоставлено право наслѣдственнаго пользованія, въ 1799 и 1808 гг. госуд. крестьянамъ было разрѣшено выкупать оброки и барщины, слѣдуемыя отъ нихъ, или ихъ земли, и стать так. обр. совершенно свободными собственниками. Попеченія о положеніи помѣщичьихъ крестьянъ начались запрещеніемъ въ 1749 и 1764 гг. отбирать крестьянскія земли для увеличенія вотчинныхъ угодій, въ виду чего вотчинники обязывались освободившіеся по той или другой причинѣ крестьянскіе участки сдавать не иначе, какъ крестьянамъ же (первыя попытки къ введенію такого порядка сдѣланы были въ 1709, 1714 и 1739 гг.); этимъ К. въ Пруссіи (точнѣе въ Бранденбургѣ, Шлезвигѣ, Помераніи и западной Пруссіи) были ограждены отъ захвата своихъ земель, какъ разъ въ это время въ большихъ размѣрахъ практиковавшагося въ сосѣднихъ земляхъ —Мекленбургѣ, восточной Гольштиніи, шведской Помераніи, Рюгенѣ. 9 окт. 1807 г. въ минист. Штейна изданъ былъ эдиктъ, отмѣнявшій въ Пруссіи личную зависимость, сохраняя, однако, прежнія земельныя отношенія, барщины и оброки; въ видѣ вознагражденія помѣщикамъ предоставлялось вновь дѣлать прирѣзки изъ крестьянскихъ земель съ тѣмъ, чтобы на остал. землю крестьяне получ. наслѣдственное право (указы 14 февр 1808 г., 27 мар. 1809 г., 9 янв. 1810 г.). Эдиктомъ 14 сент. 1811 г.

и положеніемъ о порядкѣ его исполненія отъ 29 мая 1816 г. было предпринято регулированіе положенія тѣхъ крестьянъ, кот. владѣли землею не наслѣдственно или, вообще, не имѣли достаточно прочныхъ правъ на землю; регулированіе состояло въ томъ, что крестьянинъ получалъ на землю право собственности, освобождался отъ всякихъ повинностей въ пользу помѣщика, но въ видѣ выкупа долженъ былъ уступить послѣднему треть занимаемой имъ земли, если онъ владѣлъ участкомъ наслѣдственно, и половину, если не наслѣдственно; только въ случаяхъ крайней нецѣлесообразности такихъ отрѣзокъ онѣ замѣнялись соотвѣтствующей денежной рентою; регулированіе предпринималось по требованію одной изъ заинтересован. сторонъ, но оно могло примѣняться только къ лошаднымъ дворамъ, и то лишь тогда, если они владѣли данной землею издавна, и участокъ ихъ подвергся межеванію. 7 іюня 1821 г. былъ опубликованъ порядокъ выкупа повинностей для крестьянъ, владѣвшихъ землею на правахъ наслѣдственныхъ арендаторовъ, чиншевиковъ и собственниковъ, обязанныхъ службами; денежныя и натуральныя повинности разрѣшено выкупать всѣмъ крестьянамъ указанныхъ разрядовъ, барщину же только лошаднымъ дворамъ; для выкупа вносится сумма, въ 25 разъ превышающая цѣнность оброковъ, повинностей и барщины за годъ, выкупъ долженъ состояться по требованію каждой изъ сторонъ. Въ 1850 г. для облегченія выкупныхъ операцій былъ учрежденъ спеціальный банкъ; около того же времени были отмѣнены всѣ установленныя ранѣе изъятія по отношенію къ праву требовать выкупа и регулированія. Въ общемъ знатоки исторіи аграрныхъ отношеній въ Пруссіи признаютъ условія, на которыхъ была совершена въ ней отмѣна зависимыхъ отношеній, очень невыгодными для крестьянъ и видятъ въ нихъ обстоятельство, сильно содѣйствовавшее обезземеленію мелкихъ земледѣльцевъ и широкому развитію малоотраднаго батрачества. Въ друг. госуд. Германіи личная зависимость была уничтожена въ концѣ XVIII и началѣ XIX ст. (въ 1783 г. въ Баденѣ, въ 1808 г. въ Баваріи, въ 1811 г. въ Гессенѣ, въ 1818 г. въ Вюртембергѣ), отмѣна повинностей начата была мѣстами въ 1820 и послѣд. годахъ, главн. же образомъ проведена въ 1848 г.; при этомъ личныя повинности уничтожались безвозмездно, платежи же, связанные съ землепользованіемъ, подлежали выкупу, кот. совершался при содѣйствіи правительства.—***Крестьянскія хозяйства въ Германіи.***

	На 100 хозяйствъ приходится крестьянскихъ хозяйствъ:			Изъ 100 гектаровъ обрабат. земли приходится на крестьянскія хозяйства:		
	Мелкихъ: 2—5 гектар.	Среднихъ: 5—20 гектар.	Крупныхъ: 20—100 гектар.	Мелкія: 2—5 гектар.	Средняя: 5—20 гектар.	Крупныя: 20—100 гект.
Германія	18,6	17,6	5,3	10,0	28,8	31,1
Отдѣльн. прусск. провинц.:						
Восточ. Пруссія	13,9	16,7	13,8	3,5	14,0	43,8
Западн. Пруссія	11,6	15,9	10,1	3,1	14,0	33,3
Бранденбургъ	12,8	15,4	8,2	4,9	19,4	35,4
Померанія	12,6	15,2	7,2	3,5	13,5	22,8
Познань	12,2	22,1	7,2	3,3	19,1	19,9
Силезія	23,2	19,5	4,9	10,0	26,9	22,7
Саксонія	13,0	14,1	5,8	7,0	24,0	35,8
Шлезвигъ-Гольштейнъ . .	12,0	15,9	15,6	3,8	16,4	61,4
Ганноверъ	18,4	15,4	6,7	11,0	30,3	44,5
Вестфалія	14,7	11,5	2,8	13,5	34,2	37,1
Гессенъ-Нассау	22,4	16,5	2,3	20,7	42,8	18,8
Прирейн. пров.	17,3	13,0	1,6	20,7	43,1	20,7
Гогенцоллернъ	33,4	23,8	3,0	23,2	48,2	19,1
Вся Пруссія	16,2	15,6	6,1	7,7	22,9	32,8
Баварія	24,3	30,5	6,6	12,7	48,1	32,3
Саксонія	15,5	18,8	5,1	9,7	39,6	30,5
Вюртембергъ	26,3	17,6	2,5	22,9	43,6	20,5
Баденъ	28,6	15,7	1,3	28,7	42,3	13,5
Гессенъ	22,3	18,6	1,3	21,5	49,7	12,3
Мекленбургъ-Шверинъ . .	7,1	6,1	6,6	2,4	6,4	27,3
Эльзасъ-Лотарингія . . .	23,8	13 4	1,7	23,2	35,5	20,7

Въ Австро-Венгріи крѣпостное право приняло особенно суровую форму: крестьяне пользовались землею лишь до того времени, пока на то былъ согласенъ помѣщикъ, часто барщина была совершенно не опредѣлена въ своемъ размѣрѣ, завися исключительно отъ усмотрѣнія вотчинника, и тамъ, гдѣ размѣръ ея былъ установленъ, она рѣдко составляла менѣе трехъ дней въ недѣлю; к—янинъ не могъ покидать вотчины безъ разрѣшенія господина, долженъ былъ испрашивать согласія на женитьбу и могъ всегда быть сданъ въ солдаты, такъ какъ вотчинники обязаны были поставлять извѣстное число рекрутовъ и отъ нихъ уже зависѣло, кого назначить на службу; помѣщику принадлежалъ судъ и полицейская власть

надъ крестьянами, ослушаніе со стороны послѣднихъ каралось заключеніемъ въ исправительную тюрьму; кромѣ службъ, натуральныхъ и денежныхъ повинностей въ пользу помѣщика крестьяне одни несли поземельный государственный налогъ, который собирался помѣщикомъ. Въ виду того, что налогъ взимался только съ крестьянскихъ земель, помѣщичьи же были свободны отъ него, было предписано въ 1654 г., въ интересахъ фиска, чтобы земли, фактически состоящія въ пользованіи крестьянъ, составляли самостоятельное цѣлое, отдѣльное отъ земли помѣщичьей экономіи, и были запрещены всякія прирѣзки къ послѣдней на счетъ крестьянскихъ участковъ; так. обр., стремясь предупредить обманное уменьшеніе слѣдуемаго съ отдѣльныхъ вотчинъ поземельнаго налога, правительство, вмѣстѣ съ тѣмъ, охранило крестьянскую массу отъ насильственнаго обезземеленія. Частыя возстанія крестьянъ въ Богеміи въ 16 и 17 ст., въ особен. возст. 1680 г., раскрыли полную необходимость хотя нѣсколько урегулировать повинности крестьянъ, и съ этой цѣлью были изданы патенты, опредѣлявшіе размѣръ барщинныхъ работъ („Robotpatente“ 28 іюня 1680 г., 22 февр. 1717 г. и 17 янв. 1738 г.). Марія Терезія обратила на положеніе крѣпостныхъ особенное вниманіе. Въ 1751 г. были обложены поземельнымъ налогомъ и вотчинныя земли, хотя въ меньшемъ размѣрѣ противъ крестьянскихъ; въ 1747—56 гг. было предпринято переустройство мѣстнаго управленія, при чемъ на мѣстныя власти возлагалась обязанность оказывать крестьянамъ все необходимое содѣйствіе противъ злоупотребленій помѣщиковъ своей властью; въ 1775 г. (13 авг.) былъ изданъ новый патентъ о размѣрахъ барщины для Богеміи, онъ содержалъ въ себѣ подробный сводъ принятыхъ въ области крестьян. повинностей и запрещалъ всякое дальнѣйшее повышеніе ихъ; подобнаго же рода патенты были въ послѣд. годы изданы для другихъ частей имперіи, не исключая и Венгріи (1766 г., но принятъ рейхстагомъ только въ 1791 г.). Мѣропріятія Маріи Терезіи на благо крестьянъ нашли себѣ горячаго продолжателя въ Іосифѣ II. Патентами 1781 г. и послѣд. лѣтъ была отмѣнена прежняя суровая форма крѣпостной зависимости повсюду, гдѣ она еще сохранялась (въ Богеміи, Моравіи, Крайнѣ, Галиціи), крѣпостнымъ предоставлялось право заключать браки, не испрашивая разрѣшенія помѣщика, а лишь доводя до его свѣдѣнія, они получали правс свободно покидать вотчину и этимъ освободиться отъ всѣхъ повинностей въ пользу помѣщика (повин. разсматривались, т. о., не какъ платежъ въ силу личной зависимости, а какъ вознагражденіе за землепользованіе); они, далѣе, могли свободно избирать себѣ другую профессію—заняться ремесломъ или искусствомъ, не неся въ такомъ случаѣ оброка въ пользу вотчинника; наконецъ, декреты освобождали крестьянъ отъ дворовой службы. Одновременно съ тѣмъ было подтверждено предоставленное к-намъ Маріей Терезіей право выкупать свою землю и предписано мѣстнымъ властямъ всячески облегчать переходъ зависимыхъ к-янъ въ разрядъ свободныхъ собственниковъ. Но всего важнѣе былъ патентъ отъ 10 февр. 1789 г.; пользуясь вновь произведеннымъ кадастромъ всѣхъ земель, онъ не только уравниваетъ поземельный налогъ съ помѣщичьей и крестьянской земли, но предписываетъ всѣ повинности крестьянъ обратить въ денежный оброкъ, и размѣръ послѣдняго установить такъ, чтобы крестьянамъ оставалось 70% дохода земли. Эти мѣропріятія, распространенныя черезъ нѣкоторое время и на Венгрію, встрѣтили, однако, крайне упорную оппозицію со стороны вотчинниковъ, и за нѣсколько дней до своей смерти, 28 янв. 1790 г., императоръ увидѣлъ себя вынужденнымъ отмѣнить всѣ изданные имъ по дѣлу улучшенія быта крестьянъ патенты, за исключен. патента, смягчавшаго личную зависимость.—Крѣпостное право было отмѣнено въ Австріи и Венгріи въ 1848 г.; при этомъ по отношенію къ выкупу повинностей была принята слѣдующая система. Нѣкоторыя повинности—охотничьи службы, право вотчинника охотиться на земляхъ крестьянъ и пр.—были отмѣнены безо всякаго выкупа, для остальныхъ повинностей опредѣлялась по разрядамъ ихъ цѣнность за годъ, изъ общей суммы исключалась треть, какъ возмѣщеніе за налоги, которые съ этого времени крестьяне должны были платить непосредственно въ казну; остальныя двѣ трети при повинностяхъ, слѣдуемыхъ за землепользованіе, всецѣло уплачивались крестьянами; при повинностяхъ же, обусловленныхъ личной зависимостью, крестьяне платили треть, другую треть перенимало на себя государство на счетъ общихъ доходовъ. По опредѣленіи так. путемъ суммъ, слѣдуемыхъ съ крестьянъ, онѣ капитализировались черезъ умноженіе на 20, полученная сумма выражала капитальный долгъ съ земельнаго участка; для облегченія постепеннаго погашенія долга была учреждена государственная выкупная казна. — Ни въ Австріи, ни въ Венгріи не существуетъ удовлетворительной статистики землевладѣнія и землепользованія. По частнымъ изслѣдованіямъ въ Венгріи и Трансильваніи 94% владѣній имѣютъ до 17 гектаровъ (мелк. собственность), 5% имѣютъ отъ 17 до 575 гектар. (средняя собственность), 0,18%—отъ 575 до 5755 гектар. (крупная собственность), 0,01%—болѣе 5755 гект. (латифундіи); первый разрядъ занимаетъ въ цѣломъ 32% общей площади, второй—28,6%, третій—30,6%, четвертый—8,5%. Въ Австріи мелкая собственность преобладаетъ въ Тиролѣ, по Адріатическ. побережью, въ западн. части Штиріи, въ больш. части Галиціи; крупная—въ Богеміи, Моравіи и Зальцбургѣ; въ послѣднемъ, благодаря сосредоточенію здѣсь значительныхъ государ. имуществъ (Янсонъ „Ср. Ст.“ II, 36, 39).—Въ *Швеціи и Норвегіи* никогда не существовало крѣпостнаго права, и искони, какъ до сихъ поръ, мелкая и средняя, отчасти крупная *крестьянская* собственность далеко преобладала какъ надъ огородническими парцеллами, такъ и надъ крупной *частной* собственностью. Въ *Даніи* прошлое и настоящее крестьянъ являются аналогичными положенію на Скандинав. полуостровѣ, хотя въ ней все же отразилось въ извѣстной мѣрѣ неблагопріятное въ этомъ отношеніи вліяніе сосѣднихъ германскихъ земель.

Крестьяне въ Россіи. Слово К. въ нашемъ языкѣ сравнительно поздняго происхожденія, въ первый разъ земледѣльцы названы крестьянами, христіанами въ уставной грамотѣ, данной въ 1391 г. митр. Кипріаномъ Константиновскому монаст., въ той же

грамотѣ они иначе именуются сиротами—эпитетъ, впослѣдствіи весьма часто употреблявшійся к—янами въ ихъ челобитняхъ. Въ древней Руси земледѣльцы не имѣли постояннаго общаго названія, пот. что не составляли замкнутаго сословія, тѣмъ болѣе такого, къ которому подошла бы характеристика сироты; пахари вмѣстѣ съ людьми другихъ профессій обнимаются въ старинныхъ памятникахъ словомъ *народъ*, *людіе*, *земяне*, однако уже тогда среди общей массы равноправныхъ людей выдѣляются лица, стоящія въ томъ или другомъ отношеніи выше другихъ согражданъ—*лучшіе мужи*, съ теченіемъ времени образующіе сословіе *бояръ*. Къ нач. XI стол. имущественное неравенство между различными слоями общества становится уже весьма значительнымъ: такъ, въ 1018 г. Ярославъ Новгородскій, собирая деньги на походъ противъ Святополка, получаетъ отъ бояръ по 18 гривенъ, отъ старостъ по 10 гривенъ, а отъ простыхъ людей по 4 куны, что составитъ для первыхъ сумму въ 135 разъ больше, чѣмъ для послѣднихъ. Въ Русской Правдѣ К. уже составляютъ хотя свободное, но низшее сословіе: вира за убійство крестьянина-*смерда* много меньше виры, положенной за убійство человѣка знатнаго сословія. Но гораздо важнѣе то, что къ этому времени среди к—янъ складывается группа, добровольно, въ силу экономическихъ условій ставящая себя въ зависимость отъ богатыхъ бояръ. Это—*ролейные закупы* Русской Правды—люди, поселяющіеся на чужой землѣ и часто берущіе при этомъ ссуду отъ землевладѣльца въ формѣ скота для обработки земли и хлѣба на посѣвъ и пропитаніе до урожая. Закупы обязаны были работать на того, на чьей землѣ они селились, или отдавали ему часть, обыкновенно половину, сбора съ занимаемой ими земли; если они получали ссуду, они могли уйти отъ господина только уплативши стоимость полученнаго—*покруту*, *серебро* съ процентами за время пользованія—*пожилымъ*, закупъ, бѣжавшій безъ разсчета, обращался въ полнаго раба; уходить закупы могли только по окончаніи періода сельско-хоз. работъ, осенью, въ Юрьевъ день или (по Псковской судной грамотѣ) „о Филипповѣ заговеньѣ“. Вотчинникъ, „господинъ“, какъ онъ наз. по отношенію къ подвластнымъ, не долженъ былъ обижать закупа: если онъ убивалъ его, онъ платилъ виру, какъ за убійство свободнаго смерда, если продавалъ въ рабство, то въ наказаніе обязанъ былъ освободить закупа безъ уплаты „серебра“ и сверхъ того вносилъ 12 гривенъ за обиду; если онъ посягалъ на имущественные интересы закупа, бралъ себѣ изъ сбора больше, чѣмъ слѣдовало, или урѣзывалъ землю закупа, онъ долженъ былъ вернуть несправедливо присвоенное и уплатить за обиду 60 кунъ; съ другой стороны, закупъ могъ искать на судѣ не только противъ третьихъ лицъ, но и противъ своего господина. Положеніе тѣхъ крестьянъ, которые не брали ссуды и лишь садились на землю, уже бывшую подъ обработкою, избавляясь т. обр. отъ труда по вспахиванію нови, было безъ сомнѣнія значительно лучше противъ положенія „серебренниковъ“ уже въ силу того, что они должны были лишь оставить занимаемую землю и тѣмъ свергали съ себя всякую зависимость отъ вотчинника; еще независимѣе были земледѣльцы, садившіеся на *дикую* землю: они получали при поселеніи значительныя льготы, могли отъ себя приглашать новыхъ поселенцевъ и отъ себя сдавать имъ землю. Рядомъ съ к—янами, сидѣвшими на чужой землѣ—*боярской*, *монастырской* или *дворцовой*, существовалъ весьма обширный классъ независимыхъ отъ частныхъ лицъ земледѣльцевъ; они работали свою землю собственнымъ инвентаремъ и платили дань только князю; земли ихъ назывались *черными* и считались принадлежащими князю, однако не какъ частному лицу, но какъ правителю, и съ утратой имъ княжескаго стола переходили къ новому государю; вся земля состояла въ общинномъ владѣніи (см. общинное землевладѣніе), и дѣлилась между общинниками или по потребностямъ и силамъ каждаго („куда топоръ, коса и соха ходила“), или болѣе или менѣе равномѣрно въ томъ случаѣ, когда вся земля была уже вспаханная и представляла цѣнность сама по себѣ; каждый общинникъ могъ свободно располагать своими земельными правами, могъ передавать ихъ временно и навсегда другому лицу и, пока пользовался землею, долженъ былъ въ соразмѣрности съ ея площадью и качествомъ участвовать во всѣхъ повинностяхъ, лежавшихъ на общинѣ, *тянуть всѣ разрубы и разметы*. Кромѣ к—нъ пашенныхъ въ свободныхъ общинахъ были и К., имѣвшіе недостаточное количество полевыхъ угодій или совершенно лишенные ихъ—*бобыли*, *казаки*, *подворники*, *захребетники*, *подсусѣдники*, *задворные люди*, но до XVI ст. число ихъ было совершенно ничтожное, да и въ XVI-мъ ст. оно хотя и увеличивается, однако рѣдко превышаетъ 10% общаго числа к—янскихъ дворовъ деревни. К. черные управлялись въ своихъ деревенскихъ дѣлахъ вполнѣ самостоятельно. Въ XVI-мъ ст. незаконные поборы и притѣсненія „намѣстниковъ, волостелей, праветчиковъ и ихъ пошлинныхъ людей“ побуждаютъ Іоанна Грознаго передать все мѣстное управленіе выборнымъ отъ обществъ, старостамъ, „кот. между собою крестьяне излюбятъ и выберутъ всею землею“; старосты чинятъ управу, собираютъ всѣ доходы и сами привозятъ ихъ въ Москву. Однако, это не было вполнѣ общей мѣрой: полное самоуправленіе являлось привилегіею: за отставленіе намѣстниковъ, волостелей и праветчиковъ нужно было платить откупныя, многія волости или не могли платить, или находили для себя новый порядокъ неудобнымъ и оставались при прежнемъ устройствѣ управленія. На вотчинныхъ и монастырскихъ земляхъ К. также пользовались значительнымъ самоуправленіемъ; въ монастырскихъ вотчинахъ (уставн. грамота св. Филиппа Соловецкаго к—янамъ села Пузырева въ 1561 г.) судъ творилъ прикащикъ съ священникомъ и 5—6 к-янами добрыми и средними, оброкъ былъ часто точно опредѣленъ, такъ же какъ и всякіе чрезвычайные платежи (съ браковъ, съ продажи лошади, коровы, избы, съ передачи другому лицу земельнаго жребія); раскладка казенныхъ платежей (разрубовъ) совершалась волостью (грамота св. Филиппа Соловецк. волости Сумы въ 1564 г.) черезъ выборныхъ людей отъ всѣхъ разрядовъ, на которые распадалось по своему благосостоянію крестьянство: по 2 человѣка отъ *большихъ или лучшихъ людей*, по 2 отъ *среднихъ*, отъ *меньшихъ* и отъ *казаковъ*; смотря по

назначенію податей, онѣ или раскладывались по землѣ, и тогда безземельные не участвовали въ несеніи ихъ, или по торгамъ и головамъ, или по животамъ (по имуществу). Къ сожалѣнію, экономич. бытъ к—янъ въ докрѣпостное время является до сихъ поръ еще очень мало обслѣдованнымъ. Повидимому, съ теченіемъ времени онъ скорѣе ухудшался, чѣмъ улучшался, по крайней мѣрѣ относительная численность к—янъ, пользовавшихся подмогой отъ вотчинниковъ, становится въ концѣ XVI ст. очень значительной: такъ, во второй пол. XVI ст. въ селахъ и деревняхъ Кириллова Бѣлозерскаго мон. изъ $1^1/_2$ тыс. вытей, заселенныхъ приблизит. 3000 дворовъ, 1075 вытей засѣваются монастырскими сѣменами (см. ст. проф. Ключевскаго „Происхожд. крѣпостн. права въ Россіи“). Вмѣстѣ съ тѣмъ, вѣроятно, вслѣдствіе увеличенія цѣнъ на скотъ и хлѣбъ, сильно возрастаетъ денежная стоимость ссуды и размѣръ неустойки, которую платилъ к—янинъ, уходя съ чужой земли; во 2-й пол. XVI ст. даже при сравнительно небольшой ссудѣ к—янинъ, проживши на чужой землѣ 10 лѣтъ, долженъ былъ, уходя, уплатить, по вычисленію проф. В. О. Ключевскаго, до 300 рубл. на нынѣшнія деньги. Естественно, что к—янинъ рѣдко былъ въ состояніи разомъ внести такую сумму, поэтому совершенно освободиться отъ зависимости, наложенной бѣдностью, для большинства представлялось невозможнымъ; имъ оставалось только переходить отъ одного вотчинника къ другому—отъ частнаго владѣльца къ монастырю, платящему меньшія подати или совершенно освобожденному отъ нихъ и потому довольствующемуся меньшими повинностями, отъ владѣльца старыхъ земель къ помѣщику, получившему помѣстья на дикой землѣ и предоставляющему новымъ поселенцамъ значительныя льготы, отъ бѣднаго и слабаго къ сильному и богатому;—право ухода превращалось фактически въ право перехода, въ *увозъ*, к—янинъ обязывался нести повинности другому вотчиннику, и тотъ, уплативши за „серебренника“ подмогу и неустойку старому вотчиннику, увозилъ к—янина на свои земли. Часто вотчинники не давали увозить отъ себя к—янъ, требовали большаго „пожилаго“, т. е., платы за пользованіе ссудой (не смотря на то, что размѣръ платежа былъ ограниченъ закономъ), или прибѣгали къ открытому насилію. Съ другой стороны, переходъ к—янъ отъ бѣдныхъ вотчинниковъ къ богатымъ подрывалъ благосостояніе первыхъ и лишалъ ихъ возможности исправно являться на службу „конны, людны и оружны“. Эти обстоятельства, особенно послѣднія, побуждаютъ правительство, не взирая на всю важность переходовъ для к—янъ, стремиться къ уничтоженію увоза, другими словами, прикрѣпить к—янъ навсегда къ тѣмъ вотчинникамъ, за которыми они числятся. Указъ 24 ноября 1597 г. объявляетъ всѣхъ к—янъ, ушедшихъ отъ своихъ господъ не болѣе, какъ за 5 лѣтъ до 1 сентября 1597 г., бѣглыми и предписываетъ возвращать ихъ съ женами, дѣтьми и со всѣмъ имѣніемъ на прежнія мѣста. Нѣкоторые изслѣдователи предполагаютъ, что законъ, распространяя свое дѣйствіе на 5 лѣтъ назадъ, имѣетъ въ виду какой-либо указъ 1592 г., котор. право перехода отмѣнялось прямо, но вѣроятнѣе, что законъ принялъ за исходный пунктъ 1592 г. потому, что въ 1592—3 г. (7101 г. по старому сентябрскому счисленію) составлялись писцовыя книги, отмѣчавшія, на какой землѣ кто сидитъ и дававшія основу для разрѣшенія пререканій о прежнемъ жительствѣ закуповъ и прежнемъ вотчинникѣ. Еще большее значеніе, чѣмъ законъ 1597 г., имѣлъ указъ 9 марта 1607 г., прямо предписывавшій, чтобы всѣмъ крестьянамъ, которые за 15 лѣтъ „въ книгахъ (7) 101 года (т. е. 1592—3 г.) положены, быть за тѣми, за кѣмъ писаны“; так. обр., уходъ и увозъ объявлены недѣйствительными, самая зависимость устанавливалась навсегда въ силу одной записи въ писцовой книгѣ, сверхъ того правительство назначило за пріемъ бѣглыхъ, помимо обязанности вознаградить потерпѣвшаго вотчинника за убытки, еще денежный штрафъ въ пользу казны слишкомъ по 100 руб. (на соврем. деньги) съ каждаго принятаго двора или к—янина. Однако, главная сила, ведшая къ установленію новаго порядка, лежала не столько въ узаконеніяхъ, сколько въ частныхъ нарядныхъ грамотахъ, которыя подъ давленіемъ крайности писались крестьянами такъ, что и помимо закона прикрѣпляли ихъ на всегда „до живота“ къ вотчиннику и обращали первоначальный заемъ въ платежъ за принятую обязанность быть на вѣки крѣпкимъ вотчиннику—„государю“, какъ стали его именовать въ XVI — XVII ст. крѣпостные наравнѣ съ холопами. Въ XVII ст. принижается и положеніе прежде свободныхъ к-янъ-дворцовыхъ и черныхъ: подобно тому, какъ владѣльческіе К. были прикрѣплены къ вотчиннику, дворцовые и черные прикрѣпляются къ землѣ, бѣглыхъ к-янъ этихъ рязрядовъ Уложеніе Алексѣя Михайловича 1649 г. предписываетъ возвращать „на старые ихъ жеребьи“ по писцовымъ книгамъ. Въ то же время Уложеніе запрещаетъ к-янамъ подъ страхомъ строгаго наказанія пріобрѣтать въ городахъ тяглые дворы и торговыя заведенія, указъ 7 авг. 1685 г. идетъ еще дальше и запрещаетъ вообще приписывать к-янъ, отпущенныхъ на волю, къ посадамъ: к-янинъ, слѣд., обязанъ на вѣки остаться земледѣльцемъ и, какъ таковой, человѣкомъ зависимымъ. Послѣдующимъ важнымъ фактомъ въ жизни к-янъ является введеніе подушной подати и связанная съ ней первая ревизія, предписанная ук. 26 ноября 1718 г.; рядъ указовъ, послѣдовавшихъ въ разъясненіе порядка производства переписи и взиманія подати, изъ кот. особенно важное значеніе имѣетъ ук. 5 янв. 1720 г., привелъ къ тому, что съ одной стороны холопы (см. это сл.), записанные наравнѣ съ к-янами въ окладъ, потеряли затѣмъ въ глазахъ закона прежнюю обособленность, сравнились юридически съ к-янами, въ то время какъ раньше ихъ положеніе близко подходило къ состоянію полнаго рабства: но, съ другой стороны, указы, сдѣлавъ вотчинниковъ отвѣтственными за поступленіе подати, заставили тѣмъ правительство предоставить помѣщикамъ большую власть надъ к-янами и содѣйствовали полному пониженію положенія крѣпостныхъ. И дѣйствительно, въ 1742 г. запрещено к-янамъ уходить въ солдаты, т. е. уничтоженъ единственный остававшійся для нихъ исходъ изъ тяжелаго положенія, въ 1747 г. помѣщикамъ предоставлено

право сдавать к-янъ въ рекруты, въ 1760 г. разрѣшено вотчинникамъ ссылать крѣпостныхъ людей въ Сибирь на поселеніе, въ 1765 г. позволено помѣщикамъ отдавать к-янъ въ каторжныя работы, въ 1767 г. к-янамъ запрещено подавать на помѣщиковъ челобитныя. Рядомъ съ тѣмъ росла и численность крѣпостныхъ: въ 1729 г. предписано всѣхъ вольныхъ гуляющихъ людей или сдавать въ солдаты, или записывать за помѣщиковъ, у котор. они живутъ, въ то же время стали въ награду за заслуги жаловать заселенными помѣстьями изъ государственныхъ имѣній, и этимъ путемъ обращали прежде государственныхъ к-янъ въ крѣпостныхъ частнаго лица; далѣе, зак. 3 мая 1783 г., крѣпостное право было распространено и на Малороссію, гдѣ его ранѣе не существовало; зак. 12 дек. 1796 г. — на губерніи Екатеринославскую, Воскресенскую, Таврическую, Кавказъ и Донскую область. Еще ранѣе того были ограничены общія гражданскія права к-янъ: имъ было запрещено пріобрѣтать недвижимую собственность (въ 1730, отмѣнено въ 1801 г.), вступать въ подряды и откупа (въ 1731, отм въ 1774 г.), обязываться векселями (1761).—Еще въ концѣ 17 и нач. 18 ст. стали раздаваться голоса въ пользу значительныхъ измѣненій въ положеніи к-янъ. Могущественный фаворитъ правительницы Софіи, кн. Голицынъ, предлагалъ отнять у дворянства крестьянскія земли, предоставивъ ему взамѣнъ того твердое жалованіе отъ правительства, и всѣ повинности к-янъ обращать непосредственно въ казну; Посошковъ, извѣстный крестьянинъ-писатель и механикъ, современникъ Петра Великаго, находилъ необходимымъ, во избѣжаніе часто встрѣчавшагося разоренія крѣпостныхъ чрезмѣрными барщинами и оброками и сокращенія площади ихъ землепользованія,— установить вполнѣ точные размѣры повинностей крѣпостныхъ и запретить всякія отрѣзки отъ крестьянскихъ земель; проекты къ улучшенію быта к-янъ, возникавшіе во 2-й пол. XVIII ст., имѣютъ б. ч. преимущественно въ виду личное освобожденіе крѣпостныхъ и мало заботятся о земельномъ обезпеченіи к-янъ. Первымъ шагомъ къ нормированію положенія к-янъ является указъ имп. Павла I отъ 5 апр 1797 г., предписывающій освобождать крѣпостныхъ отъ работъ по воскреснымъ днямъ и выражающій желаніе, чтобы помѣщики не заставляли крѣпостныхъ работать на себя болѣе 3 дней въ недѣлю, какъ это обыкновенно и было принято въ Великороссіи (въ Малороссіи К. работали до указа большей частью даже менѣе—всего 2 дня). 20 февр. 1803 г., по поводу записки гр. Румянцева, пожелавшаго освободить своихъ к-янъ на извѣстныхъ условіяхъ, имп. Александръ I издалъ общій *законъ о свободныхъ хлѣбопашцахъ*, имѣвшій цѣлью поощрить добровольное освобожденіе и устроить бытъ освобожденныхъ отъ крѣпостной зависимости; впрочемъ, до 1855 г., т. е., въ 52 г. были освобождены и зачислены въ свободные хлѣбопашцы всего 115 734 души 384 владѣльцами; въ 1804 и 1816—19 гг. императоромъ былъ предпринятъ рядъ мѣръ къ улучшенію быта к-янъ въ остзейскихъ губерніяхъ, кончившійся личнымъ освобожденіемъ крѣпостныхъ безъ обезпеченія ихъ земельнымъ владѣніемъ; въ 1817 г. въ дополненіе къ мѣрамъ, еще ранѣе принимавшимся Петромъ I и Екатериной II, были выработаны общія правила наложенія опеки за жестокое обращеніе съ крестьянами. При имп. Николаѣ Павловичѣ наблюденіе за „законнымъ“ обращеніемъ вотчинниковъ съ подвластными было возложено на предводителей дворянства, и самый порядокъ надзора былъ точно опредѣленъ (рескрипты 19 іюня и 6 сентября 1826 г.), въ 1826—34 гг., подъ вліяніемъ работъ перваго негласнаго комитета о государственныхъ состояніяхъ, засѣдавшаго съ 1826 по 1830 г., были изданы еще нѣкоторыя узаконенія болѣе или менѣе частнаго характера къ улучшенію положенія крѣпостныхъ; въ 1839 г. составленъ второй комитетъ для пересмотра зак. о свободныхъ хлѣбопашцахъ, и было выработано при участіи гр. Киселева положеніе объ *обязанныхъ к-янахъ* (зак. 2 апр. 1842 г.), кот. помѣщикамъ предоставлено право по ихъ усмотрѣнію вступать въ сдѣлки съ к-янами объ отдачѣ имъ опредѣленныхъ участковъ въ пользованіе за точно установленныя повинности; однако, этимъ правомъ воспользовались всего три помѣщика (кн. Воронцовъ, Витгенштейнъ и гр. Мих. Потоцкій). Въ 1841 г. было запрещено продавать крѣпостныхъ отдѣльно отъ семействъ, въ 1843 г. возбранено отчужденіе к-янъ безъ земли, закономъ 8 ноября 1847 г. предоставлено к-янамъ право при продажѣ имѣнія съ публичныхъ торговъ выкупать себя на волю съ землею, при чемъ они получали на землю право собственности и зачислялись въ государ. К.; дополнительнымъ указомъ 19 іюля 1849 г. постановлено, однако, чтобы К. въ подобныхъ случаяхъ обязательно испрашивали согласія прежняго владѣльца продаваемаго имѣнія; въ цѣломъ, этимъ путемъ получили свободу и право собственности на землю всего 964 души; въ 1848 г. крѣпостнымъ разрѣшено пріобрѣтать, съ согласія помѣщиковъ, въ собственность незаселенныя недвижимыя имущества. Указами 26 мая 1847 и 29 дек. 1849 г. были введены въ Кіевскомъ генералъ-губернаторствѣ инвентари, опредѣлявшіе точно повинности к-янъ; такіе инвентари существовали въ литовскихъ земляхъ еще со времени Литовскаго статута, но впослѣдствіи, съ присоединеніемъ Литвы къ Польшѣ, затѣмъ къ Россіи, гдѣ такихъ ограниченій не было, постановленія инвентарей перестали соблюдаться, хотя указ. 23 марта 1819 г. обязательность ихъ была возстановлена; съ изданіемъ свода законовъ, отмѣнявшаго дѣйствіе Литовскаго статута, естественно теряли силу и инвентари; это обстоятельство въ связи съ политич. соображеніями, порожденными польскимъ возстаніемъ и постояннымъ броженіемъ умовъ въ губерніяхъ съ польскимъ землевладѣльческимъ классомъ, побудили возстановить ограниченіе права помѣщиковъ на трудъ к-янъ, при чемъ, однако, прежніе инвентари были измѣнены согласно проекту кіевск. ген.-губерн. Бибикова; въ сѣверо-западн. губерніяхъ—Виленской, Гродненской, Ковенской и Минской взамѣнъ общихъ инвентарей съ 1845 г. по 1847 г. постепенно были составлены отдѣльные инвентари для каждаго помѣстья; для Могилевск. и Витебск. губерній было предположено установить общія нормы повинностей, а въ 1852 г., съ назначеніемъ Бибикова мин. внутр.

дѣлъ, на Витебскую и Виленскую губерніи было просто распространено дѣйствіе инвентарей, введенныхъ въ юго-западныхъ губерніяхъ; однако такая мѣра, въ виду различія въ почвенныхъ и экономическихъ условіяхъ, оказалась нецѣлесообразной и со вступленіемъ на престолъ импер. Александра II, распоряженіе было отмѣнено. Въ Черниговской и Полтавской губерніяхъ, гдѣ въ прежнее время точно также существовали инвентари, они, однако, не были возстановлены. Императоръ Александръ II, по своемъ восшествіи на престолъ, нашелъ возможнымъ немедленно приступить къ подготовленію полнаго уничтоженія крѣпостнаго права; съ этой цѣлью 3 янв. 1857 г. былъ открытъ особый комитетъ по крестьянскому дѣлу; 20 ноября 1857 г. былъ обнародованъ высочайшій рескриптъ на имя Виленскаго генер.-губ. Назимова, въ которомъ дворянскимъ сословіямъ Ковенской, Виленской и Гродненской губерній разрѣшалось приступить къ составленію проектовъ объ улучшеніи быта к-янъ; въ каждой губерніи долженъ былъ быть открытъ пріуготовительный комитетъ, подъ предсѣдат. губерн. предвод. дворянства, изъ выборныхъ депутатовъ отъ дворянства, по одному отъ уѣзда, и двухъ помѣщиковъ по назначенію губернатора; свои проекты комитеты передаютъ въ общую коммиссію въ Вильнѣ. Проекты должны были исходить изъ слѣд. руководящихъ началъ: к-яне выкупаютъ усадьбу въ собственность, полевую землю они получаютъ въ опредѣлен. размѣрѣ въ пользованіе и отбываютъ за нее работы или платятъ оброкъ, за помѣщиками сохраняется вотчинная полиція, устройство к-янъ должно обезпечивать исправное отбываніе повинностей и податей. Въ томъ же году, по ходатайству дворянства, были образованы подобные же комитеты съ сходными наказами въ губерніяхъ С.-петербургской, Нижегородской и Московской, въ теченіе 1858 г. въ остальныхъ губерніяхъ. Комитеты закончили работу къ сентябрю 1859 г. Выработанные губернск. комитетами проекты передавались на предварительное разсмотрѣніе коммиссіи изъ 4 лицъ (мин. вн. д. Ланскаго, мин. юстиціи гр. Панина, мин. госуд. имущ. Муравьева и ген.-адъют. Ростовцева), затѣмъ положенія комитетовъ должны были подвергнуться пересмотру въ главномъ комитетѣ по крестьянскому дѣлу; послѣдній былъ открытъ 18 окт. 1858 г. Въ виду того, что большинство проектовъ значительно расходились между собою и недостаточно отвѣчали предначертаніямъ правительства, были учреждены (17 февр. 1859 г.) особыя редакціонныя коммиссіи (юридическая, административная и хозяйственная), подъ предсѣдат. генер.-адъютанта Якова Ивановича Ростовцева, для приведенія въ систему проектовъ и изготовленія общаго положенія. Въ то же время мѣстнымъ комитетамъ было предоставлено право по составленіи проекта послать въ Петербургъ для представленія объясненій по два члена; въ силу этого въ августѣ 1859 г. собрались въ столицѣ депутаты отъ одной группы губерній (21), въ январѣ 1860 г. отъ другой группы (18 губ.). 7-го февр. 1860 г. Я. И. Ростовцевъ скончался, предсѣдат. редакціонныхъ коммиссій былъ назначенъ гр. В. Н. Панинъ. Въ октябрѣ 1860 г. коммиссіи вполнѣ закончили свои работы. 10-го октября положеніе, изготовленное коммиссіями, поступило на разсмотрѣніе главнаго комитета и 14 янв. уже было передано на обсужденіе государственнаго совѣта; здѣсь разсмотрѣніе его продолжалось съ 28 янв. по 16 февр.; 19 февраля былъ подписанъ въ Бозѣ почившимъ Государемъ Императоромъ великій актъ, даровавшій личную свободу и земельное обезпеченіе милліонамъ крѣпостныхъ людей; 5 марта, въ воскресенье, манифестъ былъ прочтенъ въ церквахъ столицы.— По „Общему положенію о крестьянахъ, вышедшихъ изъ крѣпостной зависимости“ и издан. одновременно мѣстнымъ положеніямъ помѣщики, сохраняя право собственности на всѣ принадлежащія имъ земли, предоставляютъ въ постоянное пользованіе к-янъ усадебную осѣдлость и опредѣленное на основаніяхъ, установлен. мѣстными положеніями, количество полевой земли и др. угодій; за предоставлен. надѣлъ к-яне отбываютъ повинности работой или деньгами. Мѣстныхъ положеній 4: 1) для 34 губ. Великороссійскихъ, Новороссійскихъ и Бѣлорусскихъ. 2) для губ. Черниговской, Полтавской и части Херсонской. 3) для губ. Кіевской, Подольской и Волынской. 4) для губ. Виленск., Гродненск., Ковенск., Минской и части Витебской. Для установленія размѣра надѣла, кот. долженъ быть предоставленъ к-янамъ, 34 губ. великороссійскаго положенія были подраздѣлены на три полосы—нечерноземную, черноземную и степную; полосы распадались на мѣстности. Для первыхъ двухъ полосъ былъ установленъ надѣлъ высшій и низшій, послѣдній равнялся трети перваго; для степной полосы опредѣленъ одинъ размѣръ — указный. Въ пользованіи к-янъ должны были остаться всѣ угодія въ томъ количествѣ десятинъ, какимъ они пользовались до освобожденія; но если это количество превышало высшій надѣлъ, опредѣленный для мѣстности, помѣщикъ имѣлъ право отрѣзать излишнюю землю; если прежняя площадь была въ первыхъ двухъ полосахъ меньше установленнаго низшаго надѣла, помѣщикъ долженъ былъ прирѣзать недостающее количество десятинъ, или въ противномъ случаѣ понижались повинности к-янъ; помѣщикъ могъ требовать, чтобы у него осталось за выдѣломъ к-янъ не менѣе $^1/_3$ всѣхъ земель и соотвѣтственно уменьшить землепользованіе послѣднихъ съ тѣмъ только, чтобы они все-же получили не менѣе установленнаго наименьшаго надѣла. Въ третьей полосѣ—степной К. получали указный надѣлъ; надѣлъ этотъ могъ быть уменьшенъ, если за выдѣломъ у помѣщика оставалось менѣе половины. Наконецъ, помѣщикъ по добровольному соглашенію съ к—янами могъ подарить обществу к—янъ количество земли не менѣе $^1/_4$ высшаго или указнаго размѣра надѣловъ (т. наз. *нищенскій* надѣлъ), и тѣмъ взаимныя отношенія между помѣщикомъ и к—янами прекращались. Въ другихъ случаяхъ К. обязаны были нести повинности въ пользу помѣщика за пользованіе землею. Но такое положеніе разсматривалось какъ временное: к—яне назывались, неся такія повинности, *временно-обязанными*; правительство имѣло въ виду сдѣлать ихъ собственниками обрабатываемой земли и для этого ссужало ихъ деньгами для выкупа земли. Ссуда имѣла мѣсто лишь въ тѣхъ случаяхъ, когда К. пріобрѣтали не только усадебную, но и полевую землю и другія угодія. Размѣръ вознагражденія за землю предо-

ставлялся соглашенію сторонъ, но размѣръ правительственной ссуды устанавливался *повыкупн. оцѣнкѣ*, послѣдняя равнялась годовому оброку, установленному за пользованіе землею, капитализированному изъ 6 процент. годовыхъ, т. е. помноженному на $16^2/_3$, изъ этой суммы правительство выдавало помѣщику 80% въ томъ случаѣ, если К. выкупали всю землю, какую получили въ пользованіе по освобожденію (по *уставной грамотѣ*), если же выкупаемая площадь была меньше площади пользованія, помѣщикъ получалъ отъ правительства лишь 75% выкупной оцѣнки; въ нѣкоторыхъ случаяхъ помѣщику могла быть выдана и вся оцѣночная сумма. Въ тѣхъ случаяхъ, когда между помѣщикомъ и к—янами не состоялось соглашенія о размѣрѣ вознагражденія и выкупъ совершался по требованію помѣщика, послѣдній долженъ былъ довольствоваться только выкупной ссудой безъ всякихъ дополнительныхъ платежей со стороны к—янъ, ссуда выдавалась 5% выкупными свидѣтельствами, которыя въ теченіе 15 лѣтъ обмѣнивались на кредитные билеты (каждыя 5 лѣтъ на $^1/_3$ всей суммы). По выкупной ссудѣ для ея погашенія и на уплату процентовъ по выкупнымъ свидѣтельствамъ к—яне должны были уплачивать по 6% въ теченіе 49 лѣтъ со дня выдачи ссуды. При этомъ к—янамъ предоставляется право дѣлать взносы сверхъ слѣдуемыхъ за текущій годъ выкупныхъ платежей съ зачетомъ въ счетъ будущихъ платежей (ст. 115 Пол. о вык.), далѣе отдѣльнымъ домохозяевамъ, желающимъ выдѣлить свой участокъ изъ земли, пріобрѣтенной обществомъ, предоставлено внести всю причитающуюся на участокъ, состоящій въ пользованіи домохозяина, выкупную ссуду, и тогда участокъ выдѣляется ему обществомъ обязательно (ст. 165); послѣднее постановленіе нерѣдко вело къ злоупотребленіямъ: получивши при передѣлѣ въ силу увеличенія семейн. состава или по другой причинѣ большій участокъ противъ прежняго, отдѣльные домохозяева иногда сами или при посредствѣ денежныхъ людей и для нихъ вносили требуемую доплату и пріобрѣтали землю въ личную собственность въ то время, какъ въ дѣйствительности часть прежнихъ платежей уплачивалась другими, именно, за всю добавочную землю, которую они получили при передѣлѣ. — Въ 1863 г. по политическимъ соображеніямъ въ девяти западныхъ губерніяхъ выкупъ, первоначально добровольный, былъ объявленъ обязательнымъ, въ силу этого приступили къ выкупу въ этихъ губерніяхъ 2716529 душъ крестьянъ, въ другихъ губерніяхъ къ январю 1878 г. перешло въ разрядъ собственниковъ, т. е. начали выкупъ 4898123 ревиз. души, сверхъ того къ этому времени сдѣлались собственниками безъ содѣйствія правительства 640380 душъ, преимущественно получившихъ *дарственные (нищенскіе, четвертные* надѣлы). Всего къ январю 1878 г. оставалось временно-обязанныхъ 1882696 рев. душъ, или 18,6% общаго числа крѣпостныхъ по X ревизіи (10137726 душъ). Указомъ 28 дек. 1881 г. было предписано съ 1 янв. 1883 г. повсемѣстно прекратить обязательныя отношенія к—янъ къ помѣщикамъ и перевести всѣхъ бывш. владѣльческихъ к—янъ на выкупъ. Одновременно съ тѣмъ предпринята мѣра чрезвычайной важности—произведено пониженіе выкупныхъ платежей,—*общее* въ одинъ рубль съ душеваго оклада въ губерніяхъ великороссійскаго положенія и въ 6% съ годоваго оклада въ губерніяхъ малороссійскаго положенія и далѣе *спеціальное* пониженіе для селеній бывш. помѣщичьихъ к—янъ, находящихся въ особенно неудовлетворит. хозяйств. положеніи; вмѣстѣ общее и спеціальное пониженіе составили 27% всего годоваго оклада вык. платежей, съ значительн. колебаніями по отдѣльн. губерніямъ (въ Олонецѣ 92%, Петербург., Смолен., Новг. 45—42%, наименьш. въ Херсонской—16%). Дальнѣйшими важными мѣропріятіями является отмѣна подушной подати (зак. 18 мая 1882 г., 18 мая 1883 г. и 28 мая 1885), которая въ настоящее время сохра лишь въ Сибири, и учрежденіе крестьянскаго земельнаго банка. *К. удѣльнаго вѣдомства* были переведены на выкупъ положеніемъ 26 іюня 1863 г., выкупъ этотъ былъ съ самаго начала обязательный, при этомъ к—янамъ предоставлено изъ состоявшей ранѣе въ ихъ пользованіи земли не менѣе высшаго размѣра надѣловъ, установленнаго положеніями 19 февр. 1861 г., далѣе сумма выкупныхъ платежей не составила большей суммы сравнительно съ прежними оброками; выкупной капиталъ былъ опредѣленъ капитализаціей прежняго оброка изъ 6% годовыхъ, капиталъ и проценты по немъ вносятся въ теченіе 49 лѣтъ въ размѣрѣ 6% выкупнаго капитала; всего удѣльныхъ к—янъ ко времени реформы было 9000000 рев. душъ.—Устройство быта *государственныхъ к—янъ* произведено Положеніемъ 24 ноября 1866 г. По этому положенію сельскія общества госуд. к—янъ сохраняютъ всѣ состоящія въ ихъ пользованіи земли, если же эти земли не отграничены отъ земель, состоящихъ въ непосредственномъ распоряженіи казны, то пространство к—янскаго надѣла опредѣляется по соразмѣрности съ существующимъ пользованіемъ, но не свыше 8 десят. на душу въ малоземельн. уѣздахъ и 15 десят. въ многоземельныхъ; на владѣніе предоставленными имъ землями каждому к—янскому обществу выдается *владѣнная запись*. За отданныя имъ во владѣніе земли К. платятъ *государственную оброчную подать*. Размѣръ оброчной подати только въ 9 губерн. остался такой же, какой К. уплачивали и ранѣе, въ другихъ губерніяхъ онъ былъ повышенъ въ виду того, что взымавшійся оброкъ (см. оброчная подать) былъ найденъ не соотвѣтствующимъ дѣйствительной доходности земли; оброчная подать, опредѣленная во владѣнной записи, должна была остаться неизмѣнной въ теченіе 20 лѣтъ, за симъ размѣръ ея могъ быть измѣненъ въ законодательномъ порядкѣ. Закон. 28 мая 1885 г., отмѣнявшимъ подушную подать съ 1 янв. 1886 г. для всѣхъ к-янъ, кромѣ бывш. государственныхъ, и съ 1-го янв. 1887 г. и для послѣднихъ, было вмѣстѣ съ тѣмъ предписано преобразовать государственную оброчную подать въ выкупные платежи съ тѣмъ, чтобы выкупъ оброчной подати могъ быть завершенъ въ 44 года, и чтобы выкупные платежи превышали прежнюю оброч. подать не болѣе, чѣмъ на 45%.—На сходныхъ началахъ съ государственными к—янами былъ устроенъ и бытъ колонистовъ (за исключ. евреевъ-земледѣльцевъ Херсонск. и Екатеринослав. губ. и евак-

гелическихъ братьевъ колоніи Сарепты Саратов. губ.).—*Размѣры землевладѣнія главн. разрядовъ крестьянскаго населенія* въ настоящее время указываются нижеслѣдующей таблицей (стр. 2426—7). Данныя собирались центральн. статист. комитетомъ черезъ губернскіе статист. комитеты и волостныя правленія и относятся къ 1877—8 гг. Въ *Польшѣ* К. были освобождены отъ личной зависимости въ 1807 г. декретомъ Наполеона 1-го, но при этомъ они теряли всѣ права на землю и, так. обр., въ экономич. отношеніи ихъ положеніе значительно ухудшалось, такъ какъ помѣщики могли теперь назначать оброки совершенно произвольно и свободно обращать въ свое пользованіе земли, исторически и ранѣе фактически принадлежавшія к—янамъ. Такимъ злоупотребленіямъ былъ отчасти положенъ предѣлъ зак. 26 мая 1846 г., запретившимъ всякія отрѣзки отъ к—янскихъ земель и нормировавшимъ повинности к—янъ. Указ. 19 февраля 1864 г. и узаконеніями послѣдующаго времени многіе безземельные К. получили надѣлъ изъ государств. и духовныхъ земель, и введенъ обязательный выкупъ земли на условіяхъ нѣсколько иныхъ и отчасти болѣе льготныхъ, чѣмъ для остальныхъ частей Россійской имперіи —Въ *прибалтійскихъ* губерніяхъ крѣпостная зависимость сложилась вполнѣ ко 2-й пол. XVI ст. при польскомъ владычествѣ, во второй пол. XVII ст. шведское правительство, расположенное вообще къ к—янамъ, владѣя краемъ, ограничило точно установленными нормами размѣръ повинностей к—янъ въ Лифляндіи и обезпечило за крѣпостными права на занимаемую ими землю какъ въ Лифляндіи, такъ и въ Эстляндіи. Впослѣдствіи, съ прекращеніемъ шведскаго господства, постановленія, проведенныя въ интересахъ к—янъ, перестали соблюдаться; только при Александрѣ I въ 1804 г. были возстановлены шведскія узаконенія, нормировавшія обязанности и повинности к—янъ, съ соотвѣтственными по времени измѣненіями; въ томъ-же году предполагалось провести такой же законъ относительно Эстляндіи и затѣмъ установить подобныя же нормы и для Курляндіи, которая не принадлежала ранѣе Швеціи и потому не имѣла законодательства для огражденія интересовъ крѣпостныхъ. Но чтобы избѣжать грозившаго ему значит. уменьшен. доходовъ отъ к—янъ, остзейск. дворянство нашло болѣе выгоднымъ добровольно освободить крѣпостныхъ съ тѣмъ, чтобы получить полную собств. на всѣ земли, одинаково на находящіяся въ пользованіи к—янъ, какъ и на непосредственно входящія въ составъ помѣщичьей экономіи; подъ вліяніемъ общаго направленія конца XVIII и нач. XIX ст., стремившагося всего болѣе къ личной независимости человѣка и игнорировавшаго экономическія условія жизни, предложеніе было принято, и въ остзейскихъ губерн. было произведено въ 1816 - 19 гг. личное освобожденіе крѣпостныхъ безъ всякаго земельнаго обезпеченія. Скоро сказавшіяся печальныя послѣдствія такого порядка были отчасти устранены узаконеніями послѣдующаго времени, — 1845 г., 9 іюля 1849 г., 5 іюля 1856 г., 19 февр. 1865 г. и др.,—которыми установлено было подраздѣленіе земель каждаго помѣстья на господскія и крестьянскія, ограничено право прирѣзокъ отъ послѣдней ($^1/_5$–$^1/_3$ площади), введено обязательное и болѣе или менѣе достаточное вознагражденіе арендатора-крестьянина, если онъ вынужденъ покинуть к-янскій участокъ вслѣдствіе повышенія арендной платы и т. п.—Важн. соч.: *Бѣляевъ* „Крестьяне на Руси“, *Соколовскій* „Экономич. бытъ к-янъ... въ докрѣпостное время“, *Ключевскій* „Происхожденіе крѣпостнаго права“, *Семевскій* „Крестьянскій вопросъ“, *Engelmann* „Die Leibeigenschaft in Russland“ (Porp. 1884), *Keussler* „Zur Geschichte u. Kritik des bäuerlichen Gemeindebesitzes in Russland“ (С.-ПБ. 1876—87), *Ходскій* „Земля и земледѣліе“ т. II, *Янсонъ* „Опытъ статистич. изслѣдов. о крестьянск. надѣлахъ и платежахъ“.

Крестьянская война. Подъ этимъ именемъ извѣстно въ исторіи возстаніе крестьянъ въ Германіи въ эпоху реформаціи, въ 1525 г. Причиной возстанія служило прежде всего тягостное положеніе крестьянъ, больш. часть которыхъ находилась въ крѣпостной зависимости, крайнее обремененіе ихъ оброками, барщиной и поборами со стороны духовенства, полное отсутствіе правосудія по отношенію къ крестьянск. сословію, наконецъ, вліяніе новаго ученія Лютера, провозглашавшаго равенство всѣхъ предъ Богомъ и свободу совѣсти и этимъ давшаго толчекъ накопившемуся въ крестьянской средѣ недовольству. Движеніе нашло поддержку въ другихъ классахъ, охваченныхъ подъ вліяніемъ реформаціи стремленіемъ къ обновленію устарѣлыхъ общественныхъ формъ. Изъ области религіи и нравственности ученіе Лютера объ евангельскомъ равенствѣ было перенесено въ область политики и соціальныхъ отношеній: явилась мысль объ основаніи единаго нѣмецко-національнаго христіанскаго государства, царства Божьяго на землѣ, въ которомъ одинъ могущественный нѣмецкій императоръ всѣхъ одинаково защищалъ бы, и начавшееся среди крестьянъ движеніе получило въ началѣ религіозно-нравственную подкладку. Вскорѣ, однако, обнаружилась рознь между возставшими крестьянами и присоединившимися къ нимъ другими классами, думавшими воспользоваться движеніемъ, какъ могущественнымъ рычагомъ для достиженія своихъ цѣлей; слѣдствіемъ этого явилось ожесточеніе, нашедшее пищу въ вѣковомъ недовольствѣ массъ; кромѣ того, получившія верхъ въ движеніи крайнія тенденціи оттолкнули отъ него Лютера, объявившаго его антихристіанскимъ, что сильно подѣйствовало на общественное мнѣніе; крестьяне сочли себя обманутыми, ожесточеніе возросло; опьяненіе нѣсколькими побѣдами подѣйствовало на грубые инстинкты толпы, и подъ конецъ движеніе получило дикое стихійное направленіе, погубившее безчисленное множество человѣческихъ жизней и способствовавшее еще большему закрѣпощенію нѣмецкаго крестьянства. Возстаніе началось лѣтомъ 1524 г. въ южномъ Шварцвальдѣ, гдѣ суровыя мѣры противъ новаго ученія, своеволіе рыцарей съ одной стороны, вліяніе проповѣдниковъ, въ родѣ Томаса Мюнцера, и близость Швейцаріи съ другой—подготовили для него вполнѣ подходящую почву. Подъ предводительствомъ Ганса Мюллера крестьяне основали „евангелическое братство“, имѣвшее цѣлью мирное разрѣшеніе вопроса посредствомъ массоваго представленія крестьянскихъ требованій. Въ то же время была составлена (какъ полагаютъ—Кристофомъ Шаппелеромъ) петиція въ

12 пунктовъ, получившая вскорѣ сильное распространеніе по всему югу и западу Германіи. Программа требуетъ, чтобы каждая община имѣла право сама выбирать себѣ священника, чтобы взималась только большая десятина, установленная Ветхимъ Завѣтомъ, а малая, какъ позднѣйшее человѣческое постановленіе, была бы отмѣнена, чтобы лѣсныя угодья, поскольку они не составляютъ частной, пріобрѣтенной куплей собственности, принадлежали общинамъ, чтобы охота за дичью, рыбная ловля и пр. были для всѣхъ одинаково свободны, чтобы барщины были отмѣнены, штрафы не взимались произвольно, вообще, чтобы отношенія между господами и крестьянами регулировались на основаніи доброй нравственности и духа библіи; крестьяне признавали себя обязанными повиноваться Богомъ установленнымъ властямъ, но отказывались отъ крѣпостной зависимости, какъ отъ учрежденія противнаго духу христіанства. Сначала феодалы сдѣлали видъ, что хотятъ безпристрастно обсудить жалобы крестьянъ, вступили съ ними въ переговоры и обѣщали различныя уступки; послѣ этого крестьяне мирно разошлись по домамъ. Но дворяне и не думали исполнить обѣщан., тогда крестьяне, обманутые въ своихъ надежд., стали соединяться въ „воинствен. ватаги“, и вскорѣ вся Герм. распалась на безчисленное множество такихъ отрядовъ, съ фанатическ. предводител. во главѣ, и, составивъ так. образ. „евангелическое войско“, крестьяне стали ожесточенно нападать на замки и монастыри, стремясь при этомъ уничтожить акты и документы, на котор. основывалась крѣпостная зависимость Требованія, первоначально выраженныя въ вышеупомянутыхъ 12-ти пунктахъ, были значительно расширены; многіе отряды въ преслѣдованіи дворянъ и духовенства доходили до возмутительныхъ крайностей; кровожадные и разрушительные инстинкты толпы разъигрались, и началась кровопролитная междоусобная война. Многіе рыцари добровольно сдались возставшимъ крестьянамъ, многіе города также открыли имъ свои ворота, ставъ на ихъ сторону и надѣясь такимъ образомъ добиться многихъ давно-желанныхъ вольностей: таковы, напр., Майнцъ, Триръ, Гейльброннъ и др. Особенно крестьяне получили силу, когда во главѣ ихъ сталъ извѣстный своей храбростью рыцарь Гецъ фонъ-Берлихингенъ. Городъ Гейльброннъ сталъ центромъ всего движенія, туда собрались въ маѣ 1525 г. депутаты изъ различныхъ областей, и на этомъ „крестьянскомъ парламентѣ“ былъ составленъ извѣстный *гейльброннскій проектъ имперской конституціи*. Проектъ требовалъ секуляризаціи церковныхъ имуществъ для вознагражденія свѣтскихъ властелиновъ за уничтоженіе феодальныхъ повинностей, отмѣны или сокращенія налоговъ, расширенія власти императора относит. духовныхъ и свѣтскихъ князей и рыцарей, обезпеченія за народомъ его національныхъ правъ, единства монетной системы, долженствующаго служить къ объединенію всѣхъ областей подъ одной властью императора, объединенія городовъ для поддержанія мира и порядка и т. д. Словомъ, гейльброннская конституція требовала коренной и полной реформы правовыхъ и политическихъ отношеній и была, очевидно, составлена представителями образованныхъ нѣмецкихъ классовъ, присоединившихся къ крестьянскому движенію. Еще болѣе сильное развитіе движеніе получило въ Тюрингіи, перешедшее здѣсь окончательно въ ожесточенную, безпощадную истребительную войну, благодаря проповѣдямъ Томаса Мюнцера, выступившаго въ Мюльгаузенѣ въ качествѣ боговдохновеннаго проповѣдника крайнихъ соціально-политическихъ идей и фанатически требовавшаго немилосерднаго и безпощаднаго истребленія враговъ народнаго дѣла. Это возмутило Лютера, на котораго съ самаго начала возстанія были обращены взоры всѣхъ. Когда ему были посланы 12 артикуловъ, онъ отвѣтилъ крестьянамъ „увѣщаніемъ къ миру“, призналъ справедливость многихъ ихъ требованій, но совѣтовалъ покорность властямъ и мирное стремленіе къ цѣли. Когда ему стали извѣстны кровавыя расправы крестьянъ, онъ пришелъ въ крайнее негодованіе и обнародовалъ страстное воззваніе противъ крестьянъ-грабителей и убійцъ, въ которомъ онъ прри зываетъ къ священной войнѣ съ возставшими и требуетъ ихъ безпощаднаго истребленія во имя Бога. Это послужило толчкомъ къ тому, что свѣтскія власти соединенными силами взялись за подавленіе возстанія. 15 мая 1525 г. была одержана ландграфомъ Филиппомъ Гессенскимъ вмѣстѣ съ его союзниками первая побѣда надъ толпой возставшихъ крестьянъ, разбившихъ свой лагерь подъ предводительствомъ Мюнцера на холмахъ близъ Франкенгаузена: 5000 человѣкъ было убито, Мюльгаузенъ палъ и Мюнцеръ былъ казненъ. За этой первой побѣдой послѣдовали другія. Герцогъ Антонъ Лотарингскій подавилъ возстаніе въ Эльзасѣ, разбивъ многіе отряды крестьянъ и принудивъ возставшихъ въ Цабернѣ къ капитуляціи. Когда послѣдніе стали выходить изъ города, они были окружены войсками герцога и въ числѣ 18000 умерщвлены. Такой же исходъ имѣло возстаніе въ Швабіи. Въ Вюрттембергѣ было убито 9000 крестьянъ. Городъ Вюрцбургъ, ставшій раньше на сторону крестьянъ, долженъ былъ сдаться на капитуляцію и 60 наиболѣе именитыхъ гражданъ казнены. Маркграфъ Казиміръ Бранденбургскій прошелъ огнемъ и мечемъ всю Франконію, 57 гражданамъ въ Кицингенѣ онъ велѣлъ выколоть глаза за то, что они однажды заявили, что не хотятъ больше видѣть никакихъ маркграфовъ. Въ Роттенбургѣ былъ произведенъ кровавый судъ надъ возставшими, большинство предводителей были обезглавлены; Гецъ фонъ-Берлихингенъ содержался 2 года въ темницѣ въ Аугсбургѣ, другой предводитель, Мецнеръ, безслѣдно исчезъ, третій предводитель, Гипплеръ, умеръ въ тюрьмѣ. Паника овладѣла крестьянами; многіе ихъ отряды разсѣялись сами собой. Такъ окончилось возстаніе, стоившее Германіи неисчислимаго множества жертвъ и имѣвшее своимъ результатомъ полное разореніе страны, задержку въ развитіи національной и политической жизни и еще большее закрѣпощеніе народа.

Крестьянскій поземельный банкъ учрежденъ зак. 18 мая 1882 г. для облегченія крестьянамъ покупки земли; онъ явился отвѣтомъ на насущную потребность земледѣльческаго населенія въ расширеніи обрабатываемой имъ земельной площади, обусловленную недостаточностью надѣловъ, полученныхъ при освобожденіи значительною частью крест-

(Ходскій „Земля и Земледѣліе“, т. II, прил. таб. VII).

Землевладѣніе (земель удобныхъ) крестьянъ бывшихъ государственныхъ, удѣльныхъ и владѣльческихъ.

№№	ГУБЕРНІИ	Всѣхъ крестьянъ							Бывшіе государственные крестьяне							Бывшіе удѣльные крестьяне							Бывшіе владѣльческіе крестьяне							№№
		Число дворовъ	Число душъ мужскаго пола		Количество земли въ десятинахъ				Число дворовъ	Число душъ мужскаго пола		Количество земли въ десятинахъ				Число дворовъ	Число душъ мужскаго пола		Количество земли въ десятинахъ				Число дворовъ.	Число душъ мужскаго пола.		Количество земли въ десятинахъ.				
			ревизскихъ	наличныхъ	Всего	Среднее на 1				ревизскихъ	наличныхъ	Всего	Среднее на 1				ревизскихъ	наличныхъ	Всего	Среднее на 1				ревизскихъ.	наличныхъ.	Всего.	Среднее на 1			
						Дворъ	ревиз.	налич.					Дворъ	ревиз.	налич.					Дворъ	ревиз.	налич.					Дворъ.	ревиз.	налич.	
		Въ тысячахъ				душу			Въ тысячахъ				душу			Въ тысячахъ				душу			Въ тысячахъ.			душу			
1	Архангельская . .	38.2	104.5	119.9	245.4	6,4	2,3	2,0	38.2	104.5	119.9	245.4	6,4	2,3	2,0	—	—	—	—	—	—	—	—	—	—	—	—	1
2	Астраханская . . .	40.8	97.3	131.9	1.515.8	39,5	15,6	12,4	37.8	91.8	124.3	463.7	38,6	16,0	11,8	3.0	5.5	7.6	52.1	17,5	9,4	6,9	2
3	Бессарабская . . .	7.1	13.0	18.9	111.3	15,7	8,6	5,8	7.1	13.0	18.9	111.3	15,7	8,6	5,8	—	—	—	—	—	—	—	3
4	Виленская	82.5	294.5	401.2	1 348.7	16,3	4,5	3,3	31.5	101.4	139.4	596.9	18,9	5,9	4,3	51.0	193.1	261.8	751.8	14,7	3,9	2,9	4
5	Витебская	93.6	283.9	384.7	1.294.0	13,8	4,5	3,3	27.3	72.5	98.6	437.1	16,0	6,0	4,4	66.3	211.4	286.1	856.9	13,0	4,1	3,0	5
6	Владимірская . . .	194.6	492.1	545.2	2.010.9	10,3	4,1	3,7	70.8	178.1	201.1	880.2	12,3	4,9	4,3	123.8	314.0	344.1	1.130.7	9,1	3,6	3,3	6
7	Вологодская . . .	157.3	394.6	471.6	3.100.9	19,5	8,9	6,5	117.0	297.7	360.6	2.593.1	22,1	8,6	7,1	40.3	96.9	111.0	507.8	12,5	5,2	4,5	7
8	Волынская	174.5	515.9	661.4	2.171.2	12,4	4,2	3,2	35.1	96.5	128.3	531.5	15,1	5,4	4,1	139.4	419.4	532.7	1.639.7	11,7	3,9	3,0	8
9	Воронежская . . .	296.0	804.4	1.023.3	3.758.5	12,6	4,3	3,6	210.5	564.4	731.3	3.185.6	15,0	5,6	4,3	85.5	240.0	291.6	572.9	6,7	2,4	2,0	9
10	Вятская	358.9	937.6	1.124.2	6.155.2	11,3	6,3	5,5	348.8	912.3	1.094.4	6.077.0	17,5	6,6	5,5	10.1	25.3	30.8	78.2	7,7	3,0	2,5	10
11	Гродненская . . .	84.6	291.9	388.1	1.265.7	14,9	4,3	4,0	37.6	113.6	148.4	623.4	16,5	5,5	4,2	47.0	178.3	239.6	642.3	13,7	3,6	2,7	11
12	Екатеринославская	170.3	375.5	522.6	2.091.1	12,3	5,5	4,0	109.4	253.2	342.1	1.756.5	16,0	6,9	5,5	60.9	122.3	180.1	334.6	5,5	2,7	1,8	12
13	Казанская	277.8	653.4	763.7	3.163.8	11,3	4,8	4,1	239.2	558.1	652.9	2.908.5	12,1	5,2	4,5	38.6	95.3	110.8	255.3	6,6	2,7	2,3	13
14	Калужская	137.3	380.3	435.6	1.395.0	10,1	3,6	3,2	33.7	94.1	105.7	439.6	13,0	4,7	4,1	103.6	286.2	329.9	955.4	9,0	3,9	2,9	14
15	Кіевская	268.6	678.5	860.0	1.945.8	7,2	2,8	2,2	53.3	132.5	160.4	519.0	9,7	4,4	3,2	215.3	546.0	699.2	1.426.8	6,6	2,6	2,0	15
16	Ковенская	73.6	290.4	360.1	1.468.2	19,9	5,0	4,0	32.3	110.4	135.1	683.9	21,2	6,2	5,0	41.3	180.0	224.6	784.3	19,0	4,4	3,5	16
17	Костромская . . .	183.8	426.9	485.8	2.170.9	11,8	5,0	4,5	65.3	150.5	171.6	828.5	12,6	5,3	4,9	118.5	276.4	314.8	1.342.4	11,3	4,9	4,2	17
18	Курляндская . . .	23.2	213.4	232.3	873.0	3,0	4,0	3,7	11.1	72.4	78.9	380.7	35,1	5,3	4,0	12.1	141.0	153.4	492.3	4,1	3,5	3,2	18
19	Курская	257.9	715.2	877.2	2.457.0	9,5	3,4	2,8	151.5	421.8	519.6	1.804.1	12,0	4,3	3,5	106.4	293.4	358.2	652.9	6,1	2,2	1,9	19
20	Лифляндская . . .	41.8	343.1	358.1	1.687.7	40,3	4,9	4,7	13.2	53.2	57.7	384.6	29,0	7,2	6,6	28.6	289.9	300.4	1.303.1	45,6	4,5	4,3	20
21	Минская	105.9	339.6	455.2	1.826.2	17,2	5,3	4,0	18.2	53.6	72.6	355.5	18,5	6,6	5,0	87.7	286.0	583.2	1.470.7	16,7	5,1	4,0	21
22	Могилевская . . .	126.0	305.8	402.4	1.500.9	11,9	4,9	3,7	15.1	41.4	49.3	237.9	15,7	5,7	4,8	110.9	264.4	353.2	1.263.0	11,4	4,8	3,6	22
23	Московская	179.1	489.0	537.9	1.555.8	8,7	3,2	2,9	73.4	200.7	224.1	702.3	9,5	3,4	3,1	105.7	288.3	313.6	853.5	8,8	2,9	2,7	23
24	Нижегородская . .	211.5	514.6	570.9	1.920.1	9,0	3,7	3,4	69.1	170.3	191.1	837.1	12,1	4,7	4,3	142.4	344.3	379.1	1.083.0	7,6	3,1	2,9	24
25	Новгородская . . .	170.3	383.9	442.2	2.459.2	14,4	6,1	5,6	86.7	201.1	226.1	1.414.0	16,3	7,0	6,2	83.5	182.8	215.7	1.045.2	12,4	5,7	4,8	25
26	Олонецкая	42.6	118.6	130.9	596.7	12,3	5,2	4,5	40.5	113.6	125.1	555.1	13,6	4,8	4,1	2.1	5.0	5.8	41.6	20,0	8,3	7,1	26
27	Оренбургская . . .	63.0	150.6	190.6	1.760.7	28,0	11,7	8,8	51.5	125.5	159.1	1.679.0	32,7	13,4	10,5	11.5	25.1	31.2	81.7	7,1	3,2	2,6	27
28	Орловская	205.5	580.7	719.5	2.006.3	9,7	3,4	2,7	91.6	260.1	322.1	1.061.9	11,6	4,1	3,3	113.9	320.6	397.4	944.4	8,3	2,9	2,6	28
29	Пензенская	173.4	484.2	573.2	1.795.1	10,3	3.6	3,1	82.2	236.1	285.1	1.170.2	14,2	4,9	4,1	91.2	248.1	287.7	624.9	6,9	2,5	2,2	29
30	Пермская	365.4	845.6	987.3	4.850.0	13,2	5,7	4,9	237.5	552.5	646.1	3.650.8	15,3	6,6	5,6	127.9	293.1	340.5	1.199.2	9,3	4,0	3,4	30
31	Подольская	246.3	631.7	757.8	1.666.7	6,8	2,6	2,1	50.0	121.3	145.7	450.2	9,0	3,7	3,0	196.3	510.4	612.2	1.216.5	6,8	2,4	1,9	31
32	Полтавская	311.0	767.7	886.4	1.920.8	6,1	2,5	2,1	185.8	466.3	522.1	1.415.7	7,6	3,0	2,7	125.2	301.4	363.6	505.1	4,0	1,6	1,3	32
33	Псковская	114.6	284.3	351.2	1.415.2	12,3	4,9	4,1	44.0	115.7	146.1	609.9	13,8	5,4	4,1	70.6	168.6	204.4	805.3	11,4	4,7	3,8	33
34	Рязанская	214.0	582.2	705.3	1.887.1	8,9	3,2	2,6	79.9	216.4	268.1	883.4	11,1	4,1	3,0	91.2	365.8	437.2	1.003.7	7,9	2,8	2,3	34
35	Самарская	229.6	608.7	745.2	5.456.8	23,7	8,8	7,3	193.8	520.4	640.1	5.143.8	26,5	9,8	8,1	35.8	88.3	104.5	313.0	8,8	3,5	2,9	35
36	С.-Петербургская .	85.5	201.7	227.6	1.039.0	12,1	5,1	4,5	32.5	79.3	89.1	441.3	13,5	5,5	5,0	53.0	122.4	138.1	597.7	11,2	4,9	4,4	36
37	Саратовская . . .	237.6	592.8	745.1	2.923.7	12,3	4,9	3,9	118.7	299.7	385.1	1.089.5	17,6	6,1	5,3	118.9	293.1	359.5	834.2	7,0	2,8	2,3	37
38	Симбирская	180.5	472.4	569.8	1.691.4	9,4	3,6	2,9	104.2	273.8	338.1	1.161.3	11,2	4,2	3,3	76.3	198.6	231.0	530.1	6,9	2,7	2,3	38
39	Смоленская	150.2	426.7	476.0	1.891.9	12,5	4,4	3,9	34.2	99.7	114.1	582.2	17,0	5,8	5,1	116.0	327.0	361.8	1.309.7	11,3	4,0	3,6	39
40	Таврическая . . .	72.3	173.2	236.8	1.482.5	20,4	8,5	6,0	65.1	156.9	214.1	1.399.3	21,4	8,9	6,4	7.2	16.3	22.2	83.2	11,4	5,1	3,7	40
41	Тамбовская	281.1	770.2	964.6	2.979.1	10,6	3,8	3,0	156.4	432.0	554.1	2.152.3	13,9	5,0	3,9	124.7	338.2	409.8	826.8	6,6	2,5	2,0	41
42	Тверская	229.2	589.7	662.5	2.541.5	11,1	4,3	3,8	98.3	254.9	282.1	1.163.5	11,8	4,5	4,1	130.9	334.8	379.6	1.378.0	10,5	4,1	3,6	42
43	Тульская	147.6	456.9	530.8	1.349.9	9,1	2,9	2,5	31.4	92.4	113.1	391.9	12,5	4,2	3,4	116.2	364.5	417.3	958.0	8,3	2,7	2,2	43
44	Уфимская	92.2	211.2	256.3	1.371.3	14,8	6,0	5,3	62.9	139.8	173.1	1.150.2	18,3	8,1	6,6	29.3	71.4	82.6	221.1	7,8	3,0	2,6	44
45	Харьковская . . .	261.6	624.9	798.0	2.572.2	9,8	4,1	3,2	178.1	433.7	550.1	2.114.4	11,8	4,8	3,8	83.5	191.2	247.2	457.8	5,4	2,3	1,8	45
46	Херсонская	157.7	316.1	422.9	1.779.1	11,2	5,6	4,2	94.7	188.6	247.1	1.328.0	14,0	7,0	5,3	63.0	127.5	175.7	451.1	7,1	3,5	2,5	46
47	Черниговская . . .	249.0	560.5	697.0	1.883.0	7,5	3,3	2,7	140.2	316.2	386.1	1.135.9	8,1	3,6	2,9	108.8	244.3	310.8	747.1	6,8	3,0	2,4	47
48	Эстляндская . . .	26.0	127.9	141.0	672.2	25,7	5,2	4,7	0.4	1.0	1.1	3.4	8,4	3,4	2,9	25.6	126.9	139.9	668.8	26,1	5,3	4,7	48
49	Ярославская . . .	143.1	360.9	385.3	1.427.5	10,0	4,0	3,7	46.4	115.7	126.1	501.5	10,8	4,3	3,8	96.7	245.2	258.6	926.0	9,6	3,8	3,6	49
	Итого по 49 губерн.	8.034.1	21.278.7	25.735.6	98.452.0	12,1	4,5	3,4	4.153.4	10.670.6	12.995.1	62.232.1	14,9	5,8	4,8	3.880.7	10.608.1	12.740.3	36.219.9	9,2	3,4	2,8	

янъ (равною, по нѣкоторымъ расчетамъ, 28%), быстрымъ ростомъ населенія (достигавшимъ къ концу семидесятыхъ годовъ со времени реформы 20%), большимъ числомъ безземельныхъ хозяевъ (во многихъ уѣздахъ свыше 10 и до 25%) и безлошадныхъ дворовъ (до 25 и даже до 40% въ Рязанской, Полтавской, Саратовской и др. губ.), широкимъ развитіемъ аренды внѣ надѣльной земли (которой пользуется до 40% крестьянъ), сильнымъ повышеніемъ арендныхъ цѣнъ (на 200—400%) и увеличеніемъ числа крестьянъ, не имѣющихъ достаточно своего хлѣба и прибѣгающихъ къ покупкѣ чужаго (во многихъ уѣздахъ до 25—30% населенія). Оборотныя средства банка составляются посредствомъ выпуска свидѣтельствъ к. п. б., приносящихъ гарантируемый правительствомъ доходъ въ $5\frac{1}{2}$%. Ежегодный выпускъ свидѣтельствъ ограниченъ относительно весьма скромной суммою въ 5 мил. р.; для увеличенія этой суммы необходимо Высочайшее разрѣшеніе. Активныя операціи банка состоятъ въ выдачѣ ссудъ крестьянамъ, покупающимъ землю, подъ залогъ пріобрѣтаемыхъ ими участковъ. Для полученія ссуды необходимо представить въ банкъ проектъ условія, заключеннаго между сторонами. Ссуды выдаются: 1) сельскимъ обществамъ по представленіи ими мірскаго о томъ приговора, составлен. по кр. мѣрѣ $\frac{2}{3}$-ми крестьянъ, имѣющихъ голосъ на сходѣ, 2) товариществамъ изъ крестьянъ съ условіемъ ручательства другъ за друга въ исправномъ взносѣ платежей и 3) отдѣльнымъ крестьянамъ. Размѣръ ссуды опредѣляется нормальной оцѣнкою и ограниченъ при общинномъ землевладѣніи 125 р. на наличную душу муж. п., а при подворномъ—болѣе высокимъ предѣломъ—500 р. на каждаго домохозяина, что послужило нов. поощреніемъ этой формы владѣнія; благодаря такому ограниченію ссуда рѣдко можетъ достигать размѣра нормальной оцѣнки, и крестьянамъ приходится дѣлать значительные доплаты наличными деньгами и для этого заключать займы у частныхъ лицъ на разорительныхъ условіяхъ. Ссуды могутъ быть выдаваемы также по особой спеціальной оцѣнкѣ, если, напр., въ пріобрѣтаемомъ участкѣ имѣются цѣнныя угодья, но онѣ не могутъ превышать 75% оцѣнки и требуютъ каждый разъ разрѣшенія мин. фин. Ссуды выдаются на два для поземельнаго кредита сравнительно очень непродолжительные срока: на $24\frac{1}{2}$ и на $34\frac{1}{2}$ года, въ зависимости отъ чего измѣняется % погашенія, уплачиваемый ежегодно крестьянами: въ первомъ случаѣ онъ равенъ 2%, во второмъ 1%. Сверхъ того, заемщики вносятъ ежегодно по ссудамъ $5\frac{1}{2}$ % роста (что обусловливается оч. высок. % по свидѣтельствамъ банка) и 1% на расходы по управленію банкомъ—всего платежи составляютъ $7\frac{1}{2}$ или $8\frac{1}{2}$ % полученной ссуды. Взносы дѣлаются за каждое истекшее полугодіе; на неуплаченную въ срокъ сумму начисляется пеня въ размѣрѣ $\frac{1}{2}$ % въ мѣсяцъ; пеня можетъ быть сложена, если заемщика постигло какое-либо несчастіе (пожаръ, наводненіе, полный неурожай, смерть домохозяина и т. п.), или же отсрочена, но не болѣе какъ на два года. Если льгота заемщику не предоставлена, то непополненіе недоимки въ теченіе полугода можетъ повлечь за собою продажу заложеннаго участка съ публичныхъ торговъ. Дѣятельность банка по пріему заявленій о ссудахъ, сообщенію заемщикамъ нужныхъ свѣдѣній, выдачѣ ссудъ, предоставленію льготъ и отсрочекъ, по взысканію просроченныхъ ссудъ ближайшимъ образомъ сосредоточивается въ отдѣленіяхъ банка, но эти послѣднія лишены самостоятельности, ибо разрѣшеніе ссудъ, льготъ и отсрочекъ зависитъ отъ совѣта банка, на которомъ лежитъ завѣдываніе всѣми его операціями. Дѣйствія банка и перв. отдѣленій открыты были лишь въ апр. 1883 г. Въ общемъ операціи к. п. банка не получили широкаго развитія. За время отъ 1883 по 1891 г. дѣятельность его выразилась въ слѣд. цифрахъ:

Годы.	Выдано ссудъ.	Куплено дес.	Сумма покупки въ тысячахъ.	Ссуда банка рублей.	Доплаты.	% доплатъ.
1883	69	18237	955,3	861,1	94,1	11,4
84	692	210047	11026,3	9529,4	1496,9	13,6
85	1180	318002	16536,0	13761,0	2774,0	16,8
86	1209	294688	13422,1	11148,9	2273,2	16,9
87	1035	219480	9158,5	7495,2	1663,3	18,2
88	1056	190463	6501,5	5132,5	1369,0	21,1
89	923	156347	4936,0	3692,1	1243,9	25,2
90	1203	172138	6186,0	4519,2	1666,8	26,9
Итог.	7367	1579392	68722,2	56140,4	12581,8	18,3

Начиная съ 1885 г. дѣятельность банка сокращается, несмотря на то, что увеличивается число его отдѣленій и расширяется районъ его операцій: въ 1885 г. онъ обнималъ 24 губерніи; въ 1891 г.—46. Все число десятинъ, пріобрѣтенныхъ крестьянами при содѣйствіи банка, составляетъ немного больше 1% (1,35%) надѣльной удобной земли, принадлежащей крестьянамъ. За время отъ 1887 по 1891 г. банкомъ продавались съ публичнаго торга 233 участка; изъ нихъ удалось продать только 9, а 224 осталось за банкомъ; въ нихъ 113175 дес. земли, и на нихъ числится капитальнаго долга 6745593 р., это составитъ 8,8% всей земли, пріобрѣт. при содѣйствіи банка, и 14% всѣхъ денегъ, выданныхъ въ ссуду.

Крестьянскій судъ, сущ. въ средн. вѣка въ нѣкот. частяхъ Германіи мѣстный трибуналъ, который состоялъ подъ предсѣдательствомъ такъ наз. Gograf'a изъ 5—6 крест.-собственниковъ и одного писаря. К. с. разбиралъ лишь незначительныя тяжбы, обыкновенно такія, которыя касались права владѣнія, межевые споры и проч. Приговоръ К. с. назывался Bauernsprache.

Кресфонтъ, одинъ изъ предводителей Гераклидовъ (см. Гераклиды).

Кресценціусъ, Іоаннъ (называемый также Номентанъ), итальянскій дѣятель, происходилъ изъ фамиліи Кресцентіевъ; при папѣ Іоаннѣ XV (985—995) пользовался громадной властью въ Римѣ и получилъ отъ императрицы Теофано въ 989 г. званіе патриція; въ 997 г. изгналъ изъ Рима папу Григорія V, назначеннаго импер. Оттономъ III, и посадилъ на папск. престолъ Іоанна XVI, но былъ заключенъ Оттономъ III въ замокъ Ангела и умерщвленъ въ 998 г.

Кресченци, Петръ, род. въ 1230 г. въ Болоньѣ, гдѣ впослѣдствіи занимался адвокатурой, потомъ покинулъ родной городъ, переселился въ Италію, черезъ 30 лѣтъ опять вернулся назадъ и ум. въ 1310 г. К. считается основателемъ агрономіи въ Европѣ, свои взгляды на веденіе сельскаго хозяйства онъ изложилъ въ соч.: „Opus ruralium commodarum libri XII".

Крети и Плети (еврейск.), происх. отъ словъ „критянинъ" и „филистимлянинъ"—тѣлохранители Давида, набранные изъ критск. и филистим. стрѣлковъ, въ переносномъ смыслѣ—смѣшанное, пестрое общество; на народномъ языкѣ имѣло презрительное значеніе, тождеств. съ словомъ сбродъ, сволочь.

Кретикусъ, прозваніе одного изъ членовъ фамиліи Метелловъ—Квинта Цецилія, покорившаго въ званіи проконсула островъ Критъ (Creta) въ 68—66 гг. до Р. Х.

Кретикъ (creticus), стопа, см. *Критскій стихъ*.

Кретинизмъ, эндемическая (свойственная опредѣленной мѣстности) болѣзнь, обусловленная задержкой въ развитіи скелета, вслѣдствіе преждевременнаго его окостенѣнія, на ряду съ продолжающимся чрезмѣрнымъ развитіемъ мягкихъ частей тѣла; по новѣйшимъ изслѣдованіямъ она является отчасти результатомъ своеобразнаго нарушенія питанія организма во время его роста. Пораженные эт. болѣзнью (*кретины*) отличаются крайнимъ внѣшнимъ безобразіемъ и тупоуміемъ, обусловливающимъ полную невозможность для нихъ какого бы то ни было умственнаго и нравственнаго развитія. Характерные признаки К.: чрезмѣрно малый ростъ (иногда не больше 1 метр.), безформенный, сплюснутый сверху черепъ съ несоразмѣрно развитымъ затылкомъ, старческое, сморщенное лицо съ уродливыми чертами и безсмысленнымъ выраженіемъ, короткая шея, зобъ, коротенькія ножки и длинныя, худыя руки, оканчивающіяся широкими кистями съ корот. пальцами, плоская грудь, выпяченный животъ, вообще нарушеніе симметріи и полное отсутствіе гармоніи и пропорціональности тѣлосложенія. Къ этому присоединяются пороки рѣчи, вялость и неувѣренность движеній, подавленность естественныхъ функцій вслѣдствіе недоразвитія органовъ; состояніе умственныхъ способностей граничитъ иногда съ полнымъ идіотизмомъ. По степени физич. и духовнаго уродствъ к—ы дѣлятся на полныхъ к—овъ, полук—овъ и кретинозовъ. Происхожденіе названія болѣзни съ точностью не опредѣлено; вѣрнѣе всего оно составляетъ провинціализмъ одного изъ романскихъ нарѣчій. К. распространенъ преимущественно въ глубокихъ, узкихъ, закрытыхъ долинахъ высокихъ горныхъ хребтовъ Швейцаріи (Валлисъ, Граубюнденъ, Ури, Вадтъ и др.), Франціи (Савойя, Пиринейскія и Овернскія горы), Австріи (Зальцбургъ, Богемія, Штирія, Тироль и др.), отчасти Германіи (нижняя и средняя Франконія, нѣкоторыя мѣстности въ рейнской долинѣ, близъ Страсбурга и др.), причемъ замѣчено, что съ улучшеніемъ жизненныхъ и климатическихъ условій процентное отношеніе к—овъ къ общей цифрѣ населенія начинаетъ уменьшаться, кромѣ французск. департамента верхнихъ Альповъ, гдѣ оно увеличивается. Коренныя причины К. мало извѣстны; онъ считается возникшимъ на почвѣ сложнаго сплетенія многихъ условій: недостаточности солнечнаго свѣта, застоевъ воздуха, слишкомъ обильнаго содержанія въ немъ влаги, соціальной нищеты, дурнаго устройства жилищъ, добровольной изолированности населенія, погрязшаго въ предразсудкахъ и глубоко вкоренившихся дурныхъ привычкахъ, браковъ между близкими родственниками, наслѣдственности и т. п.; доказана также несомнѣнная связь К—а съ эндемическимъ зобомъ, кот. нѣкоторые ученые считаютъ первоначальной причиной этого физическаго и нравственнаго вырожденія. К. былъ извѣстенъ въ древности; въ документахъ XVI в. встрѣчаются указанія на существованіе его въ Швейцаріи (Порацельзій, Агрикола); основательное его изученіе относится только къ началу нынѣшняго столѣтія и продолжается, благодаря трудамъ многихъ ученыхъ, въ томъ числѣ Вирхова, Клебса и др. Лѣченіе безуспѣшно, но съ дальнѣйшимъ развитіемъ К. можно бороться улучшеніемъ климатическихъ и общественныхъ условій. Спеціальн. учрежденій для к—овъ теперь не существуетъ; полные к. находятъ себѣ пріютъ въ заведеніяхъ для идіотовъ, умалишенныхъ и др.

Кретино-Жоли, Жакъ, французскій историкъ и публицистъ, род. въ 1803 г. въ Фонтенуа (Вандея), воспитывался въ парижской семинаріи, былъ профессоромъ философіи въ своемъ родномъ городѣ, сопровождалъ франц. посла въ Римъ, гдѣ пробылъ до 1828 г.; ум. въ 1874 г. По своимъ религіознымъ и политич. воззрѣніямъ онъ принадлежалъ къ ультраклерикальному и легитимистскому направленію. Изъ многочисленныхъ сочин. его наиболѣе цѣнны: „Histoire religieuse, politique et litteraire de la compagnie de Jesus", „Episodes des guerres de la Vendée".

Кретіусъ (Cretius), Константинъ, нѣмецк. живописецъ, р. въ 1814 г., изучалъ живопись подъ руководствомъ Шадова и Воха и уже въ то время пріобрѣлъ извѣстность двумя картинами: „Рыцарь и его милая" и „Ричардъ Львиное сердце"; въ 1838 г., съ цѣлью усовершенствованія своего таланта, посѣтилъ Парижъ и Римъ. Лучш. его картины: „Ave Maria", „Итальянскій нищій", „Шахматная партія между Людовикомъ XIV и Маріей Манчини" и др. Въ 1846 г. былъ посланъ королемъ Фридрихомъ Вильгельмомъ IV въ Константинополь, гдѣ писалъ портреты султана Абдулъ-Меджида. Его произведенія отличаются превосходнымъ рисункомъ, безпритязательной художественной манерой и проникнуты тонкимъ чувствомъ и глубокимъ пониманіемъ предмета.

Кретовъ, пос. Люблинской губ., Бѣлгорайскаго у.; 1499 ж.

Кретонъ, плотная бумажная толстая ткань, бѣлая и цвѣтная. Употреб. преимущественно для обивки мебели и на драпировки.

Кретцеръ, Максъ, нѣмец. писатель, род. въ 1854 г. въ Позенѣ; еще очень молодымъ человѣкомъ пріѣхалъ въ Берлинъ, самоучкой получилъ образованіе и въ своихъ разсказахъ и романахъ: „Die beiden Genossen", „Die Betrogenen", „Die Verkommenen", „Berliner Novellen und Sittenbilder" обнаружилъ рѣшительный талантъ къ вѣрному воспроизведенію простой жизни и еще болѣе рѣшительную наклонность къ рѣзкому и неправдоподобному изображенію слоевъ высшаго и образованнаго обще-

ства, которые онъ, повидимому, зналъ только по ихъ худшимъ представителямъ. Послѣдующія произведенія его, особенно романы: „Meister Timpe“, „Ein verschlossener Mensch“ и „Die Bergpredigt“ свидѣтельствуютъ уже о значительномъ внутреннемъ прогрессѣ автора. К. написалъ также драму „Bürgerlicher Tod“.

Кретьенъ-де-Труа (Chrestien de Troyes), одинъ изъ талантливѣйшихъ французск. труверовъ, род. между 1140 и 1150 гг. въ городѣ Труа на Сенѣ. Судя по его переводамъ съ латинск. яз. („Искусства любви“ Овидія и отдѣльныхъ эпизодовъ его „Превращеній“) и частымъ обращеніямъ къ классич. миѳологіи, К. получилъ хорошее образованіе въ монастырской школѣ, можетъ быть, былъ даже духовнымъ лицомъ, что по понятіямъ того времени отнюдь не мѣшало быть поэтомъ любви и веселья. Извѣстно, что К. былъ любимцемъ графини Шампанской Маріи, дочери Людовика VII, жилъ при ея веселомъ дворѣ, куда стекалось все, что было блестящаго и талантливаго во Франціи, и по ея порученію занялся передѣлкой на франц. яз. англійск. сказаній цикла короля Артура. Порученіе это К. исполнилъ съ такимъ успѣхомъ и поэтич. тактомъ, что по справедливости считается творцомъ этого цикла сказаній въ французской литературѣ. Моральная сфера его твореній значительно возвышается надъ первобытною грубостью и наивностью „Chansons de geste“; особенно тонко и изящно разработанъ идеалъ рыцарской любви и служенія женщинѣ. Но при богатствѣ замысла и легкомъ, блестящемъ изложеніи стихотворн. рыцарскіе романы К. нерѣдко утомляютъ растянутостью, излишними подробностями и нагроможденіемъ эпизодовъ. Изъ произведеній К., имѣвшихъ глубокое вліяніе на развитіе французск. и иностранной поэзіи и относящихся къ періоду между 1170 и 1190 гг., особенн. вниман. заслуживаютъ: „Эрекъ, сынъ Лака“, представл. привлеченіе къ циклу Артура бретонской саги, первоначально самостоятельной и чуждой ему; „Рыцарь телѣги“, образецъ чистаго типа рыцарск. романа, воспроизводящаго служеніе дамѣ и тысячу фантастическихъ приключеній; „Рыцарь Льва“, романтическая передѣлка стариннаго народнаго сказанія въ духѣ рыцарскаго идеализма; „Романъ о Клижѣ“, передѣлка византійск. преданія съ приспособленіемъ ея къ циклу Артура; „Романъ о св. Гралѣ“, обширнѣйш. твореніе К. (ок. 50000 стиховъ), оконченное не К., а его продолжателями. К. ум. въ концѣ XII или въ нач. XIII ст. Проводя сказанія, созданныя народной фантазіей, въ искусственную литературу высшаго общества, К. является истымъ романтикомъ и самымъ раннимъ предшественникомъ позднѣйшаго романтическаго движенія съ Тикомъ, Шлегелями и Гриммами во главѣ.

Кроу (Croy), деревня въ Шотландскомъ графствѣ Инвернесъ, 1500 ж.; здѣсь въ 1746 г. произ. пораж. претендента Карла Стюарта королевскими войсками.

Кройдонъ (Croydon), гор. въ англійск. графствѣ Сёрри; близъ Лондона; 78940 ж.; торг. хлѣбомъ.

Креуза 1) Дочь Пріама и Гекубы, супруга Энея, мать Асканія. По разсказу Виргилія она погибла при разрушеніи Трои, отставъ во время бѣгства отъ своего супруга, затѣмъ явилась къ нему въ видѣ тѣни и предсказала ему его будущую судьбу. 2) К., Главка, дочь коринескаго царя Креона, невѣста Язона, была отравлена ревнивой Медеей, приславшей ей въ подарокъ пропитанную ядомъ одежду. 3) К., дочь Эрехтея, супруга Ксуѳа, мать Ахаія и Іона.

Креугаутемъ (Cruijshautem), фабричное мѣсто въ бельгійской провинціи Восточной Фландріи, 5763 ж., полотняныя фабрики.

Креусъ, Кабоде (Creuz, Cabode), крайній сѣверо-восточный мысъ Испаніи, 42° 16′ 14″ с. ш. и 20° 59′ 14″ вос. дол. отъ Ферро.

Креутцъ (Creutz), Густавъ Филиппъ, шведскій поэтъ и государственный дѣятель, р. въ 1731 г. въ Финляндіи; происходилъ изъ знатнаго шведскаго рода и близко стоялъ къ интимному кружку будущей королевы Луизы-Ульрики; въ 1763 г. былъ шведск. посланникомъ въ Мадридѣ; свои впечатлѣнія относит. Испаніи онъ изложилъ въ письмахъ къ Мормонтелю, котор. нашелъ ихъ крайне интересными и передалъ въ французск. академію. Въ 1783 г. К. заключилъ въ Парижѣ союзный и торговый договоръ между Швеціей и Соедин. Штатами; умеръ въ званіи министра иностранныхъ дѣлъ въ 1785 г. Какъ поэтъ, оказалъ большія заслуги освобожденіемъ шведской литературы отъ господства французск. формъ. Главное его соч. пастушеская идиллія „Atis och Kamilla“, напис. благозвучнымъ александрійскимъ стихомъ, отличается блест. фантазіей и глубоко искреннимъ чувствомъ.

Крефельдъ, глав. гор. округа К. (165 кв. км., 31749 ж., кромѣ насел. г. К.) въ прус. пров. Дюссельдорфъ, близъ Рейна; 90236 ж.; одинъ изъ важнѣйшихъ промышленныхъ городовъ Германіи, центръ шелковаго и бархатнаго производства (въ 1885 г. тамъ работало 29837 станковъ). Своимъ процвѣтаніемъ К. обязанъ религіознымъ гоненіямъ 17-го и 18-го ст., привлекшимъ въ К. большое число переселенцевъ.

Cretio (лат.), въ древне-римскомъ наслѣдственномъ правѣ—словесное заявленіе наслѣдника о его согласіи принять наслѣдство.

Крецы, недоплавленныя металлическія частицы, собираемыя при очисткѣ плавильныхъ печей или всплывающія при плавкѣ.

Кречетниковъ, Михаилъ Никитичъ, русск. генералъ, род. около 1730 г., участвовалъ въ войнѣ съ Турціею 1769—74 гг., разбилъ турокъ при Крайовѣ, съ 1772 г. перешелъ въ гражд. службу и пріобрѣлъ довѣріе Екатерины II-й, въ 1778 г. назначенъ генер.-губернаторомъ Тульск., Калужск. и Рязанск.; въ 1791 г. управлялъ Малороссіей; въ нач. польск. войны 1792 г., командуя отдѣльнымъ корпусомъ, занялъ Литву.

Кречеты, Hierofalco, родъ хищныхъ птицъ сем. благородныхъ соколовъ. К. отличаются значительной величиной (24 д. дл.), большой силой, сильнымъ дугообразнымъ клювомъ, оперенными плюснами, длиннымъ хвостомъ и сѣрокоричневымъ въ коричневыхъ пятнахъ опереніемъ, которое подъ старость становится совершенно бѣлымъ. Живутъ К. въ самыхъ сѣверныхъ странахъ земнаго шара, гнѣздясь на недосягаемыхъ скалахъ отвѣсныхъ

морскихъ береговъ, посѣщаемыхъ лѣтомъ милліонами морскихъ цтицъ. Эти птицы служатъ лѣтомъ пищею К., а зимою ихъ замѣняютъ бѣлыя куропатки, зайцы и др. животныя. К. не берутъ птицъ съ земли, а бьютъ ихъ на лету и уносятъ съ собою. Въ прежнее время К. употреблялись для охоты. Молодые К. летаютъ на большое разстояніе и встрѣчаются иногда въ Альпахъ, старые же ведутъ осѣдлую жизнь. Къ роду относятся 3 вида: *кречетъ*, *полярный и исландскій соколъ*, очень схожіе между собою.

Кречманъ (Cretschmann), Карлъ Фридрихъ, нѣмецк. поэтъ, род. въ 1738 г.; создалъ себѣ имя своими „Пѣснями барда", выпущенными подъ псевдонимомъ барда Рингульфа въ 1768 г. Многія его лирическія стихотворенія и басни отличаются тонкой дикціей; лучше всего ему удавались эпиграммы; въ послѣдн. годы жизни писалъ разсказы („Небольшіе романы и разсказы") и комедіи („Осада", „Старый сердитый генералъ" и др.); ум. въ 1809 г.

Кречмаръ (Kretzschmar), Германъ, нѣмецк. писатель по музыкѣ, род. въ 1848 г.; съ 1890 г. состоитъ въ Лейпцигѣ профессоромъ музыки. Кромѣ многихъ небольшихъ монографій о хоровомъ пѣніи, поднятіи музыкальнаго образованія въ обществѣ и проч. написалъ прекрасный „Путеводитель по концертному залу", по обстоятельности сужденія являющійся превосходной оцѣнкой симфоническихъ, духовныхъ и свѣтскихъ музыкальныхъ произведеній (съ анализами); изъ собственныхъ музык. произведеній обнародовалъ вещи для органа и хора, а также нѣсколько пѣсенъ.

Кречмеръ 1) Іоганнъ Германъ, нѣмецк. живописецъ, р. въ 1829 г., учился въ Дюссельдорфѣ, Берлинѣ и Римѣ, въ 1840—41 г. предпринималъ путешествіе въ Сицилію, Грецію, Египетъ и Константинополь; съ 1856 г. профессоръ въ Берлинѣ. Его разнообразныя жанровыя картины, отъ историческ. до юмористическихъ, отличаются поэтическимъ воспроизведеніемъ сюжета. Писалъ также сцены изъ восточн. жизни и портреты. Главн. его произведенія: „Красная Шапочка", „Завтракъ въ пустынѣ", „Караванъ, застигнутый самумомъ" (въ Лейпцигск. музеѣ), „Проба терпѣнья", „Бракосочетаніе въ Гретно-Гринѣ". 2) К., Эдмундъ, нѣмецк. композиторъ, р. въ 1830 г. Составилъ себѣ имя музыкальн. произведеніемъ, назначеннымъ для оркестра и мужскаго хора „Битва духовъ" (1865) и удостоеннымъ преміи, а также мессой, получившей первую награду на брюссельск. международн. конкурсѣ 1868 г., и двумя операми: „Фолькунги" (1874) и „Генрихъ Левъ" (1877) Кромѣ того написалъ три мессы, много пѣсенъ и композицій для оркестра, сюиту для оркестра „Музыкал. сельск. разсказы" и оперу „Бѣглецъ" (1880).

Крешентини (Crescentini), Джироламо, итальянск. пѣвецъ (кастратъ), р. въ 1769 г., былъ ученикомъ Джибелли; впервые выступилъ въ Римѣ въ женскихъ роляхъ и въ качествѣ перваго сопрано пожиналъ лавры на подмосткахъ многихъ европейскихъ театровъ; съ 1805 г. былъ учителемъ пѣнія императорской фамиліи въ Вѣнѣ; здѣсь своимъ пѣніемъ произвелъ сильное впечатлѣніе на Наполеона I, слѣдствіемъ чего было приглашеніе К. въ Парижъ; однако, климатъ этого города вредно повліялъ на его голосъ,—въ 1812 г. онъ оставилъ артистическое поприще, удалился въ частную жизнь и съ 1813 г. жилъ въ Болоньѣ; въ 1825 г. былъ назначенъ директоромъ неаполитанской музыкальн. коллегіи; ум. въ 1846. По свидѣтельству современниковъ, необыкновенная красота и гибкость его меццо-сопрано были выше всякаго сравненія, причемъ своимъ глубоко прочувствованнымъ пѣніемъ онъ доводилъ слушателей до слезъ. Особенн. фуроръ онъ производилъ въ операхъ Цингорелли „Ромео и Джульетта" аріей „Ombra adorata, aspetta". К. извѣстенъ также какъ авторъ многихъ арій съ аккомпаниментомъ на фортеніано и очень распространенныхъ сольфеджій.

Крешенци (Crescenzi), Джіованни Батиста, маркизъ делла Торре, римскій ученый, живописецъ и покровитель искусствъ, р. въ 1595 г., по порученію папы Павла V завѣдывалъ производствомъ работъ въ паулининской капеллѣ и друг. римск. художественн. постройкахъ, съ 1617 г. наблюдалъ за возведеніемъ Пантеона въ Эскуріалѣ, за что получилъ отъ Филиппа IV тит. маркиза; ум. около 1660—1665 г.

Крешимбени, Джіовани Марія да, итал. поэтъ и писатель, род. въ 1663 г. въ Мацератѣ (въ области Анконы), первоначальное образованіе получилъ въ родномъ городѣ, продолжалъ его въ іезуитск. коллегіи, въ ранней юности обратилъ на себя вниманіе трагедіей „Дарій" и переводомъ двухъ первыхъ пѣсенъ эпич. поэмы римск. поэта 1-го в. по Р. Х., Лукана—„Pharsalia", въ 16-лѣти. возрастѣ получ. степень доктора правъ, въ 1680 г. поселился въ Римѣ, гдѣ сперва занимался изученіемъ права, затѣмъ литературою, впослѣдствіи вступилъ въ духовн. званіе; ум. въ 1728 г. Стремясь освободить италіанскую поэзію отъ гибельнаго вліянія школы маринистовъ, старавшихся не только сравняться по надутой безсодержательности своихъ твореній съ своимъ учителемъ Джамбаттиста Марини (ум. въ 1625 г.), но даже превзойти его въ этомъ отношеніи по мѣрѣ силъ и возможности, К. былъ однимъ изъ немногихъ итал. поэтовъ, въ темную пору упадка и вырожденія искавшихъ возврата къ природѣ и истинѣ, и съ цѣлью прочнаго обновленія и увѣковѣченія этихъ реформаціонныхъ стремленій въ 1690 г. основалъ въ Римѣ такъ называемую *аркадскую* академію (Accademia degli Arcadi), первымъ предсѣдателемъ котор. и былъ избранъ. Изъ многочисленн. поэтич. и научныхъ произведеній К., утратившихъ всякое значеніе и потому позабытыхъ, особеннаго вниманія заслуживаетъ „Istoria della volgar poesia", трудъ хотя некритическій и несистематичный, но и понынѣ не утратившій цѣнности благодаря заключеннымъ въ немъ свѣдѣніямъ.

Крешовицкій, Адамъ, польск. романистъ, род. въ 1850 г., изучалъ право въ львовскомъ универс., въ 1872 г. поступилъ на австрійск. государ. службу и въ настоящ. время состоитъ львовскимъ окружнымъ начальникомъ и редакторомъ оффиціальной „Gazeta Lwowska". Въ литературѣ онъ выступилъ съ рядомъ талантливыхъ повѣстей, вышедшихъ въ 1887 г. подъ общимъ заглавіемъ „Zmarnowani"; затѣмъ онъ написалъ прекрасные историч. романы „Starosta Zygwulski" и „Veto".

Крешъ, франц. crecbes, т. е. ясли, см. это слово.

Крещеніе 1) одно изъ семи таинствъ пра-

вославной церкви, въ кот. вѣрующій, по ученію церкви, освобождается отъ прародительскаго грѣха и возрождается въ жизнь святую. Въ смертной опасности К., за отсутствіемъ священника, можетъ быть совершено всякимъ православнымъ, даже женщиной. К. служитъ основаніемъ т. н. духовнаго родства. 2) К., праздникъ въ пам. крещенія Спасителя.

Крещенская ярмарка, или *кіевскіе контракты*, въ г. Кіевѣ отъ 15 янв. по 15 февр.; на это время съѣзжаются въ Кіевъ съ дальнихъ мѣстъ купцы, помѣщики, фабриканты и др. и заключаютъ разнаго рода сдѣлки по найму, продажѣ, покупкѣ и пр.; большинство торговыхъ сдѣлокъ совершается по контрактамъ, такъ какъ часто товаръ не находится въ наличности.

Кржиштановичъ, Станиславъ, извѣстный въ свое время польскій юристъ, жившій при Сигизмундѣ III; его многочисленныя сочиненія читались и цѣнились и за предѣлами Польши, въ Германіи и Франціи; ум. въ 1617 г. Лучш. соч.: „Status regni Poloniae, compendiosa descriptio“ (1606 г.), „Respublica sive status regni Poloniae, Lithuaniae etc.“ (1626 г.).

Кри (англ. Cree), также ***Книстено***, индѣйское племя, самое сѣверное изъ алгонкинскихъ племенъ, между Гудзоновымъ залив. и горами Роки-Маунтинсъ.

Криббиджъ (англ. Cribbage), карточная игра въ Англіи, обыкнов. съ 2 партнерами въ 5 картъ; иногда съ 3 или 4 партнерами въ 6—8 картъ.

Кривань 1) Большой К., вершина въ Татрахъ, въ венг. комитатѣ Липтау, 2492 м. 2) Малый К., или *К. Фатра*, вершина Малой Фатры въ Карпатахъ, въ венг. комитатѣ Арва, 1667 м. выс.

Кривая линія, линія, идущая по опредѣленному закону. Этотъ законъ выражается однимъ или нѣсколькими уравненіями между координатами точекъ К. Если уравненіе алгебраическое, то и К. наз. алгебраической, если же оно трансцендентное, то и К. наз. трансцендентной. Высшая степень координаты, входящей въ ур—іе, опредѣляетъ порядокъ К. Если всѣ точки К. лежатъ въ одной плоскости, то К. наз. плоскою, въ противномъ случаѣ—К. двойной кривизны. Общія свойства плоской К. выражаются слѣдующ. уравненіями. Ур—іе касательной къ К въ данной на ней точкѣ (x, y)

$$\frac{dF}{dx}(\xi-x)+\frac{dF}{dy}(\eta-y)=0;\ \eta-y=\frac{dy}{dx}(\xi-x)$$

гдѣ ξ и η—перемѣнныя коорд. любой точки касат. Дифференціалъ дуги кривой въ прямоугольн. координаты:

$$ds=\pm\sqrt{(dx)^2+(dy)^2},$$ а въ полярныхъ

$$ds=\pm\sqrt{(dr)^2+r^2(d\varphi)^2}$$

Ур—іе нормали къ кривой въ точкѣ (x, y)

$$\frac{dF}{dy}(\xi-x)-\frac{dF}{dx}(\eta-y)=0;\ \eta-y=-\frac{dx}{dy}(\xi-x)$$

Радіусъ кривизны въ прямоуг. коорд.

$$\rho=\frac{\left[1+\left(\frac{dy}{dx}\right)^2\right]^{3/2}}{\frac{d^2y}{dx^2}},$$

а въ полярныхъ

$$\rho=\frac{ds}{d\varphi+du}$$ =гдѣ u—уголъ между касательной и радіусомъ=векторомъ. Координаты центра кривизны

$$X\text{ и }Y\ X=x-\rho\frac{dy}{ds};\ Y=y+\rho\frac{dx}{ds}.$$

Развертывающей кривой наз. геометрич. мѣсто центровъ кривизны. Ея уравненіе получится, если изъ уравненія кривой и производныхъ и ур. X и Y и производныхъ исключить X и Y, а коор. X и Y принять за независимыя перемѣнныя. *Обертывающая кривой.*

Ея уравненіе получится, если изъ уравненія данной К. $f(x, y, p)=0$, гдѣ p — перемѣнный параметръ, и уравненія

$$\frac{dF(x, y, p)}{dp}=0$$

исключить p.

Общія ствойства К. двойной кривизны выраж. слѣд. уравн.: Уравненіе касательной въ точкѣ x, y, z

$$\frac{\xi-x}{dx}=\frac{\eta-y}{dy}=\frac{\zeta-z}{dz};$$

дифференціалъ дуги ds:

$$ds=\sqrt{dx^2+dy^2+dz^2};$$

ур—іе нормальной плоскости:

$$(\xi-x)\,dx+(\eta-y)\,dy+(\zeta-z)\,dz=0;$$

радіусъ первой кривизны:

$$\rho_1=\frac{ds}{d\tau}=\frac{ds^3}{p};$$

координаты центра кривизны:

$$X=x+\rho_1^2\frac{d\frac{dx}{ds}}{ds};\ Y=y+\rho_1^2\frac{d\frac{dy}{ds}}{ds};$$

$$Z=z+\rho_1^2\frac{d\frac{dz}{ds}}{ds}$$

Площадь кривой—часть, ограниченная кривой, двумя ординатами и осью x

$$F=\int_{x_0}^{x}f(x)\,dx$$

гдѣ x_0 и x—абсциссы, опредѣляющія начало и конецъ части кривой, площадь которой опредѣляется. Въ полярныхъ коорд.

$$F=\frac{1}{2}\int_{\varphi_0}^{\varphi}r^2d\varphi.$$

Ректификація К. или длина дуги кривой въ прямоуг. коорд.:

$$S=\int_{x_0}^{x}\sqrt{dx^2+dy^2}=\int_{x_0}^{x}\sqrt{1+\left(\frac{dy}{dx}\right)^2}dx$$

а въ полярныхъ.

$$S=\int_{\varphi_0}^{\varphi}\sqrt{r^2+\left(\frac{dr}{d\varphi}\right)^2}$$

$$d\varphi=\int_{r_0}^{r}\sqrt{1+r^2\left(\frac{d\varphi}{dr}\right)^2}dr.$$

Кривда 1) (сиб.), рыболовный снарядъ. 2) К., ложь, несправедливость, въ противоположн. правдѣ.

Криве-кривейто, первосвященникъ въ языческой Литвѣ, глава жрецовъ—вайделотовъ и всего народа, уступавшій управленіе страной лишь князю во время войны; жилъ въ городѣ Рыковѣ, гдѣ находились истуканы высшихъ боговъ.

Кривелли (Crivelli), Карло, венеціанскій живописецъ, род. около 1430—40 гг., воспитывался подъ вліяніемъ падуанской школы; съ 1468 г. работалъ въ городахъ римской марки, преимущ. въ Асколи, гдѣ подчинился вліянію стиля Джентиле да Фабріано. Хотя, вообще, его фигуры страдаютъ нѣкот. жесткостью и строгостью, ему удается прелестное материнское выраженіе мадоннъ. Въ орнаментикѣ К. склонялся въ сторону падуанской школы, проявляя при этомъ пристрастіе къ гирляндамъ изъ цвѣтовъ и плодовъ; ум. въ 1493 г. Его картины религіозн. содерж. можно найти въ Асколи, Анконѣ, Миланѣ, Римѣ, Берлинѣ и др. мѣстахъ.

Кривенко, современный публицистъ, кромѣ работъ по библіографіи и внутреннему обозрѣнію въ повременныхъ изданіяхъ извѣстенъ сочиненіемъ „Физическій трудъ, какъ необходимый элементъ образованія", въ которомъ К., исходя главнымъ образомъ изъ педагогическихъ теорій Спенсера, указываетъ на вредъ спиритуализма въ современномъ образованіи, отсутствіе подъ нимъ научной почвы и доказываетъ, что физическій трудъ есть не только лучшее средство для развитія физическихъ силъ подростающихъ поколѣній, но и необходимое условіе духовнаго развитія и умственной дѣятельности, и что въ силу этого значенія физическій трудъ долженъ занять въ школьной программѣ равное мѣсто съ главными предметами образованія.

Кривизна, въ геометріи отклоненіе безконечно-малой части кривой линіи или кривой поверхности отъ прямой линіи или плоскости. Опредѣляется радіусомъ к—ы, подъ которымъ подразумѣвается радіусъ такой дуги круга, элементы которой совпадаютъ въ данной точкѣ съ элементами кривой. Онъ выражается въ прямоугольныхъ координатахъ формулой:

$$\rho = \frac{\left[1 + \left(\frac{dy}{dx}\right)^2\right]^{3/2}}{\frac{d^2y}{dx^2}},$$

а въ полярныхъ

$\rho = \frac{ds}{d\varphi + du}$, гдѣ u есть уголъ между радіусомъ-векторомъ и касательной въ данной точкѣ.

Кривицъ, опасный сѣв.-вост. вѣтеръ въ Румыніи.

Кривичи, народъ славянскаго племени (означаетъ верховые); жили сначала между рѣками Припетью и Двиною; впослѣдствіи распространились до верховьевъ Волги, Двины, Оки и Днѣпра; главнымъ городомъ ихъ былъ Смоленскъ. К. участвовали въ призваніи варяговъ.

Кривки, Haematopi, сем. голенастыхъ птицъ. Члены этого семейства отличаются плотнымъ тѣломъ, короткою шеею, большою головою, длиннымъ, прямымъ, сплющеннымъ краснымъ клювомъ, 3-мя пальми, сильными, умѣренно-длинными, темно-тѣлесными ногами, острыми, средней длины крыльями, короткимъ, отрубистымъ хвостомъ и плотнымъ оперѣніемъ, въ которомъ преобладаютъ бѣлый и черный цвѣта. Водятся на скалистыхъ берегахъ и островахъ сѣверн. морей Европы, питаются мягкотѣлыми, рыбами, раками, червями и насѣкомыми, гнѣздятся по близости моря въ травянистыхъ мѣстахъ, гнѣзда устраиваютъ въ вырытыхъ углубленіяхъ, кладутъ 2—3 яйца, высиживаютъ 3 недѣли. Представителемъ сем. служитъ очень распространенный въ Европѣ видъ—*кривокъ морской*, *морская сорока*, *морской куликъ*, *устрицеловъ*, haematopus ostralegus, достигающій 16 д. дл., отличающійся чернымъ съ металлическимъ отливомъ опереніемъ верхней стороны и шеи и бѣлымъ опереніемъ нижней части спины и брюшка. К. м. быстро бѣгаетъ, превосходно плаваетъ и летаетъ, хорошо держится въ тонкомъ илѣ, спитъ стоя и водится стаями. Мясо его имѣетъ непріятный вкусъ и въ пищу не употребляется, а яйца считаются очень вкусными.

Кривое, соленое озеро въ Кокчетавскомъ окр., Акмолинской обл. (въ Сибири); осаждаетъ хорошую соль.

Кривое озеро, торговое мѣсто Подольской губ., Балтскаго у., при р. Кодымѣ; 3472 ж.

Кривозеро, озеро Олонецкой г., Петрозаводск. у.; изъ него вытек. р. Тивдія; на берегахъ его ломки розоваго и свѣтло-краснаго мрамора.

Кривой, Сергѣй, атаманъ разбойниковъ, съ 700 донскихъ казаковъ разбилъ на Волгѣ воеводу Аксентьева и соединился съ Разинымъ; убитъ въ 1669 г. при опустошеніи Разинымъ Трухменскихъ улусовъ.

Криволинейный уголъ, уголъ, составленный двумя пересѣкающимися кривыми; для измѣренія К. у. проводятъ къ точкѣ пересѣченія двухъ кривыхъ касательныя къ каждой изъ нихъ; уголъ между кривыми измѣряется угломъ между этими касательными. Изученіемъ криволинейныхъ угловъ между дугами окружностей занимается отдѣлъ математики, наз. сферической тригонометріей.

Кривоцвѣты, Lucopsis, родъ растеній сем. бурачниковыхъ. Голубой вѣнчикъ съ бѣлою, согнутою по срединѣ трубочкою, въ зѣвѣ вѣнчика мохнатыя чешуйки, 5-раздѣльная чашечка, плодъ—орѣшекъ, морщинистый, косой, яйцевидный, прикрѣпленный къ выпуклому цвѣтоложу. Къ роду принадлежитъ *К. пашенный*, L. arvensis, съ жесткощетинистыми оттопыренными волосками, сидячими на бородавочкахъ. Стебель прямой, вѣтвистый, листья линейно-ланцетные, прицвѣтники длиннѣе чашечекъ. Очень обыкновенное однолѣтнее или двулѣтнее растеніе, встрѣчающееся по сухимъ склонамъ паровыхъ полей. Его острые, хрупкіе волоски легко проникаютъ въ кожу и вызываютъ воспаленіе.

Кривошеинъ, Аполлонъ Константиновичъ, гофмейстеръ Высочайшаго двора, управляющій министерствомъ путей сообщенія, род. въ 1835 г. въ Николаевѣ, сначала воспитывался въ Ришельевскомъ лицеѣ и закончилъ образованіе въ офицерскихъ классахъ Михайловскаго артиллер. училища, затѣмъ слушалъ лекціи въ Сорбоннѣ и Collège de France; состоя впослѣдствіи при статсъ-секретарѣ Мансуровѣ, К. провелъ три года на Востокѣ; вернувшись въ Россію, онъ поселился въ Ростовѣ на Дону, гдѣ занималъ должность городск. головы, а затѣмъ предсѣдателя мировыхъ судей; былъ также предсѣдат. мѣстн. торговаго комитета и пять трех-

лѣтій состоялъ предвод. дворян. Въ 1880 г. назначенъ членомъ мин. внутр. дѣлъ во внутреннее управленіе казенныхъ дорогъ; въ 1891 г. директ. хозяйств. департ. внутр. дѣлъ, съ сентября 1892 г.— въ настоящей должности.

Кривошипъ, змѣя, колѣно въ машинной оси.

Кривошье (Crivoscie), дикая и труднопроходимая горная страна южной Далмаціи, между Черногоріей и Сутториной; 3700 ж. славянской расы, православ. исповѣданія, живутъ въ полудикомъ состояніи, сохранили до сихъ поръ обычай кровавой мести, тянутъ къ Черногоріи и ведутъ упорную борьбу противъ попытокъ австрійскаго правительства подчинить ихъ воинской повинности. Послѣ возстаній 1869 г. и 1881—82 гг. изъ-за рекрутскихъ наборовъ часть кривошанъ удалилась въ Черногорію. Главное селеніе Ризано.

Кривульки (горнозаводск.), клещи, которыми удерживается крица при обжиманіи подъ молотомъ.

Кривцовъ, Иванъ Алексѣев., крестьянинъ, род. въ 1790 г., въ 1841 г. основалъ Покровское братство и при немъ страннопріимницу, ум. въ 1846 г.

Кригернъ-Тумицъ (Criegern-Thumitz), род. въ 1834 г. въ Дрезденѣ; по образов. юристъ, извѣстный дѣятель въ области ухода за ранеными воинами; съ 1869 г. состоялъ саксонскимъ представителемъ въ центральн. комитетѣ нѣмецкихъ обществъ Краснаго Креста; въ 1877 г. былъ посланъ въ Константинополь съ цѣлью ввести уходъ сестеръ милосердія за больными въ тамошнихъ военныхъ госпиталяхъ. Его соч.: „Ein Kreuzzug nach Stambul“ (1878), удостоившееся преміи „Das Rote Kreuz in Deutschland“ (1883) и др.

Кригкъ, Георгъ Людв., историкъ, род. въ 1805 г. въ Дармштадтѣ, былъ городскимъ архиваріусомъ въ Франкфуртѣ на М., гдѣ и ум. въ 1878 г. К. обработалъ и подготовилъ для перваго изданія извѣстную „Всемірную исторію“ Шлоссера. Изъ собственныхъ его сочин. слѣдуетъ отмѣтить „Deutsches Bürgerthum im Mittelalter“.

Кригуберъ (Kriehuber), Іосифъ, нѣмецк. живописецъ и литографъ, род. въ 1800 г.; 13 лѣтъ отъ роду поступилъ въ академію, въ 1818 г. отправился въ Польшу, гдѣ былъ учителемъ дѣтей князя Сангушко; возвратившись, опять поступилъ въ академію въ 1821 году и занялся портретной живописью и литографированіемъ. Пріобрѣлъ большую популярность своими полными вкуса и художественной правды литографіями (число кот. довелъ до 7000 номеровъ), имѣвшими не только художественное, но и культурно-историческое значеніе. Позднѣе писалъ акварельные портреты и ландшафты (альпійск. виды, вѣнскій Пратеръ и др.); ум. въ 1876 г.

Криденеръ, бар., Павелъ Алексѣевичъ, род. въ 1785 г., съ 1830 г. полномочный министръ при Соединенныхъ Штатахъ Сѣвер. Америки; въ 1849—56 гг. полномочн. министръ при Швейцарскомъ союзѣ; ум. въ 1858 г.

Крижаничъ, Юрій, извѣстный политическій писатель XVII в., хорватъ по происхожденію, род. въ 1617 г., получилъ образованіе въ болонскомъ ун., въ 1640 г. поступилъ въ коллегію св. Аѳанасія въ Римѣ. Горячій патріотъ, К. скорбѣлъ о бѣдственномъ положеніи славянъ и единственное спасеніе для нихъ видѣлъ въ Россіи, куда онъ отправился въ 1658 г., вооруженный всею ученостью того времени, знакомствомъ съ нравами, обычаями, законами разныхъ народовъ и знаніемъ почти всѣхъ славянскихъ нарѣчій. Онъ хотѣлъ служить Россіи, а черезъ нее всему славянству. Въ важнѣйшемъ сочиненіи своемъ „Разговоры объ владательству“, изданномъ г. Безсоновымъ въ 1860 г. подъ заглавіемъ „Русское государство въ половинѣ XVII в.“, К. разсуждаетъ о народномъ богатствѣ и источникахъ внѣшней силы государства, о внутренней силѣ госуд., зависящей, по его мнѣнію, отъ благочестія, мудрости и знанія, и съ особен. внимательностью выясняетъ значеніе знанія и „политической мудрости“, основанной на самопознаніи; переходя къ народнымъ порокамъ, К. укоряетъ русскихъ за пьянство, расточительность и „чужебѣсіе“, т. е. крайнее пристрастіе ко всему иноземному. Сильнѣйшими врагами славянъ К. считаетъ нѣмцевъ, склоняющихъ насъ ко всему новому, и грековъ, рѣшительно осуждающихъ всякую новизну; тѣ и другіе сходятся въ презрѣніи и ненависти къ славян. и сѣютъ между ними жестокія распри. Объединеніе всѣхъ славянъ составляетъ задушевную мысль К., для осуществленія которой онъ считаетъ необходимымъ соединеніе восточной и западной церкви. Въ сочиненіи „О промыслѣ“ К. съ религіозной точки зрѣнія подробно разбираетъ всѣ дѣла или „грѣхи“, за которые народъ терпитъ разныя бѣдствія; въ „Грамматичномъ исказаніи“ излагаются правила общаго для всѣхъ славянъ языка.

Кризисъ (греч. Krise, рѣшеніе), старинный медицинскій терминъ, означавшій крутой переломъ въ болѣзни, послѣ котор. наступаетъ быстрое и полное выздоровленіе, въ отличіе отъ слова *литисъ*, примѣняемаго тогда, когда болѣзнь уступаетъ медленно и постепенно. Съ понятіемъ о К. было связано ученіе о т. наз. *критическихъ дняхъ*, опредѣленныхъ для каждой болѣзни, установленное еще Гиппократомъ, и о *критическихъ выдѣленіяхъ*, сопровождающихъ вышеуказанный крутой переломъ въ болѣзни (сильный потъ, обильное выдѣленіе темной насыщенной мочи и др.), причемъ явленія эти считались необходимымъ условіемъ выздоровленія. Въ современной медицинѣ подъ слов. К. понимается внезапное, сопровождаемое обильнымъ потомъ, паденіе до этого момента очень высокой температуры которымъ и объясняютъ ненормальныя выдѣленія организма; выздоровленіе при этомъ не всегда считается обезпеченнымъ; напротивъ, часто съ этимъ моментомъ связана самая большая опасность для жизни больнаго. К. сопровождаются обыкновенно лихорадочныя болѣзни: воспаленіе легкихъ, болотная лихорадка, но главн. образ. возвратный тифъ, при кот. замѣчается неоднократное вышеуказанное критическое паденіе температуры.

Крикергаи, незначительные остатки нѣмецкаго населенія въ венг. комитатахъ: Баршъ, Гонтъ, Нейтра и Турочъ; преимущественно же въ гор. Крикергэу и въ деревняхъ близъ Кремница.

Крикосъ (Creeks), **Крикъ**, большое цивилизованное индѣйское племя въ Сѣв. Америкѣ, жившее до переселенія на индѣйскую территорію (1833 г.), преимуществ. въ Южной Каролинѣ и Георгіи; заним. земледѣл., скотоводств.; около 15 000 душъ.

Криктнъ, или Крейтнъ (Crichton), Джемсъ, по

прозванію „удивительный“, ученый шотландецъ, р. въ 1560 г., воспитывался вмѣстѣ съ бёкенен-скимъ принцемъ Яковомъ и 20-ти лѣтъ отъ роду владѣлъ 20 языками, игралъ на многихъ музыкаль-ныхъ инструментахъ и отличался во всѣхъ рыцар-скихъ упражненіяхъ. Вызывалъ на диспутъ совре-менниковъ на любомъ языкѣ и по любой страсли наукъ и одержалъ побѣду на 4 такихъ диспутахъ: въ Наваррѣ, Римѣ, Венеціи и Падуѣ. Въ Мантуѣ вызвалъ на единоборство и убилъ наводив. ужасъ на всѣхъ силача и забіяку, за что былъ назнач. мантуан-скимъ герцогомъ въ воспитатели его сына Винченцо де Гонзага, котор. былъ предат. умерщвленъ въ 1583 г.

Крикунъ, русскій орелъ, Aquila naevia, хищная птица сем. орловъ. Этотъ видъ орла, длиною до 27 д., равномѣрнобураго цвѣта съ полосами на маховыхъ и хвостовыхъ перьяхъ, очень распростра-ненъ во всей Европѣ, Азіи и зимами встрѣчается и въ сѣв. Африкѣ. Селится К. парами въ сырыхъ, болотистыхъ лиственныхъ лѣсахъ, на высокихъ деревьяхъ и питается мелкими позвоночными, хва-тая ихъ съ земли. Въ половинѣ мая самка кладетъ въ плоскія, украшенныя зелеными вѣтками, гнѣзда одно, два бѣлыхъ въ голубовато-сѣрыхъ пятнахъ яйца и сидитъ на нихъ 3 недѣли.

Крикъ 1) индѣйское племя, см. Криксъ. 2) К. (Creek), такъ наз. въ Сѣв. Америкѣ маленькіе ручейки или рѣчки, собирающіеся въ одну большую р.; въ Суринамѣ К. назыв. каналы.

Крильонъ, мысъ на юго-зап. остр. Сахалина съ роскошной растительностью.

Крильонъ (Crillon), французск. дворян. фами-лія, изъ которой особенно выдавались: 1) Луи-де-Бальбъ де Бертонъ-де, одинъ изъ знаменитыхъ героевъ XVI в., прозванный Генрихомъ IV „храб-рымъ изъ храбрыхъ“, род. въ 1541 г. въ Про-вансѣ, образованіе получилъ въ Авиньонѣ, уча-ствовалъ въ религіозныхъ войнахъ, сражаясь на сторонѣ двора противъ гугенотовъ, въ 1560 г. по-давилъ амбоазское возстаніе. Послѣ Сенъ-Жермен-скаго мира (1570 г.) въ качествѣ мальтійскаго ры-царя сражался съ турками и отличился въ битвѣ при Лепанто; былъ губернаторомъ ліонскимъ, ше-фомъ одного гвардейскаго полка, членомъ королев-скаго совѣта и генералъ-оберъ-лейтенантомъ ин-фантеріи; въ 1586 г. присоединилъ къ франц. ко-ронѣ Прованс. Предложенный ему королемъ планъ убійства герцога Гизо К. съ негодованіемъ отверг-нулъ. По смерти Генриха III сдѣлался другомъ и совѣтникомъ Генриха IV; отличился въ войнѣ съ Испаніей и послѣ Савойскаго мира поселился въ Авиньонѣ, гдѣ и ум. въ 1615 г. 2) Луи-де-Бальбъ-де-Бертонъ-де-Кье, герцогъ фонъ К. Ма-гонъ, род. въ 1718 г., сначала служилъ во франц. арміи, участвовалъ въ Семилѣтн. войнѣ, въ 1762 г. перешелъ въ испан. воен. службу и за взятіе о-ва Ми-норки получилъ титулъ герцога фонъ Магона; ум. въ званіи генер.-капитана Валенціи и Мурціи въ Мад-ридѣ въ 1796 г. 3) К., Франсуа Феликсъ Доро-тей де Бальбъ, герцогъ фонъ, второй сынъ преды-дущаго, род. въ 1748 г., служилъ подъ начальствомъ отца въ Испаніи, былъ депутатомъ дворянства въ націон. собраніи 1789 г.

Криматологія (греч.), отдѣлъ логики, трактую-щій о сужденіяхъ.

Кримгильда,—„воительница съ шлемомъ“, геро-иня многихъ сказаній нѣмецк. героическ. эпоса, особенно „Нибелунговъ“, гдѣ она является сестрою бургундскаго короля Гунтера. Выданная замужъ за героя Зигфрида, К. выступаетъ жестокою мсти-тельницею за смерть супруга, предательски уби-таго Холеномъ и Гунтеромъ, пока не падаетъ отъ руки Гильдебранда, служилаго богатыря Дитриха Бернскаго.

Криминалистъ (лат.), ученый по уголов. праву.

Криминальный, см. уголовный.

Криммитшау, городъ въ Саксонск. пров. окр. Цвикау, на лѣвомъ берегу Плейсы, 19,755 ж., важное мануфактурное мѣсто (прядильныя, ткацкія, красильныя фабрики, производство машинъ).

Криммль, деревня въ зальцбургск. округѣ Zell-am-See, 278 ж.; извѣстна своими прекрасными во-допадами; здѣсь переходъ (2449 м. в.) черезъ Криммльскія Тавры въ Тироль.

Кринге́ленъ, горный проходъ въ Норвегіи, окр. Христіаніи, идетъ черезъ Доврфьердъ.

Кринге́слау, горный проходъ въ Доврефіельдѣ, въ Норвегіи, 2800 ф. вышины; черезъ него про-ходитъ дорога изъ Христіаніи въ Дронтгеймъ; за-мѣчателенъ тѣмъ, что здѣсь крестьяне изъ Гуд-брандсдалена разбили шотландцевъ въ 1612 г.

Криницкій, Иванъ Андреевичъ, профессоръ харь-ковскаго университета, род. въ 1797 г. въ Звени-городѣ, ум. въ 1838 г. Образованіе получилъ въ уманской гимназіи и завершилъ его изученіемъ ес-тественн. наукъ въ виленскомъ университетѣ въ 1821 г., былъ оставленъ при университетѣ при магистрѣ философіи Іосифѣ Юндзиллу, съ кото-рымъ былъ командированъ для изученія природы Виленской губерніи. Назначенный вначалѣ препо-давателемъ сельскаго хозяйства въ виленск. уни-верситетѣ, онъ въ 1825 г. былъ переведенъ въ харьков. унив. въ качествѣ преподавателя мине-ралогіи, а въ 1834 г. утвержденъ исправляющимъ должность ординарнаго профессора зоологіи; въ слѣд. году командированъ для изученія природы Кавказа и береговъ Чернаго и Каспійскаго морей. Благодаря своимъ важнымъ и многочисленнымъ на-учнымъ трудамъ по всѣмъ отдѣламъ зоологіи, К. пользовался большою извѣстностью среди совре-менныхъ русскихъ и иностранныхъ ученыхъ, съ которыми велъ обширную переписку, и состоялъ членомъ многихъ русскихъ и иностранныхъ уче-ныхъ обществъ. Имъ приведены въ порядокъ и доведены до совершенства зоологич. и минерало-гич. кабинеты харьков. университета. Изъ его ра-ботъ вниманія заслуживаютъ: „Описаніе института сельскаго хозяйства въ Гогенгеймѣ“; Literae ento-mologicae“; „Описаніе новаго вида изъ рода лим-надій“; „Планъ предпринимаемаго описанія слизня-ковъ, въ предѣлахъ Россіи обитающихъ“, „Enu-meratio Caleopterorum Russiae meridionalis et praecipue in univers. caesar. charkov. circulo obvenientium“; „Описаніе Ненасытскихъ пороговъ на Днѣпрѣ въ ве-сеннее время“; „Observationes quaedam de reptilibus indigenis“; „Arachnografiae russicae decas prima“.

Крипицы, по вѣрованію у древн. славянъ, ру-соволосыя, прекрасныя дѣвушки, кот. сидятъ на разсвѣтѣ въ зеленую недѣлю на срубѣ родника К. (впадаетъ въ Десну) въ Новгородѣ Сѣверскомъ.

Кринка или Крынка, р. Екатеринославской г. и обл. В.-Донскаго, прав. прип. Міуса; дл. 120 в.; берега содерж. каменный уголь.

Кринка, небольшой глиняный сосудъ, употребляемый въ деревняхъ для молока, бываетъ различн. величины, обыкнов. же отъ 2-хъ до 10 бутылокъ.

Кринки, мѣст. Гродненской губ. и у., при *рч. Кринкѣ*; 2500 ж. Здѣсь въ 1434 г. Ягайло подтвердилъ соединеніе Литвы съ Польшею и призналъ Сигизмунда вел. княз. Литовскимъ; въ Сѣверную войну мѣст. было занято шведск. войсками.

Кринолинъ (франц.), собственно ткань изъ конскаго волоса (crin), затѣмъ приготовляемыя изъ нея женскія юбки, фижмы, имѣющія цѣлью придавать платью болѣе пышный видъ; впослѣдствіи замѣнены юбками на тонкихъ стальныхъ обручахъ, тоже носившими названіе К.

Криппенштейнъ, гора въ Верхней Австріи, близъ Галльштадта, 2057 м. выс.

Крипта (греч.), первоначально темный подземный ходъ, высѣченный въ скалѣ или снабженный сводами (напр. К. подъ римскимъ циркомъ), впослѣдствіи подземныя галлереи въ катакомбахъ (см. эт. сл.), служившія въ первые вѣка христіанства мѣстомъ погребенія христіанскихъ мучениковъ; т. к. въ такихъ К. происходило богослуженіе, названіе это было перенесено на подземныя часовни, устраиваемыя подъ старинными церквами (7—13 вѣк.), обыкновенно подъ мѣстомъ, отведеннымъ для хора, и служившія мѣстомъ храненія мощей святыхъ; входъ въ эти часовни былъ снабженъ лѣстницами, своды ихъ опирались на столбы или ряды колоннъ; отчасти въ память богослуженія первыхъ христіанъ, происходившаго въ подземельяхъ, отчасти въ честь положенныхъ въ нихъ мощей святыхъ—въ К. устраивались престолы и происходили богослуженія. Замѣчательнѣйшія К. относятся къ 11—13 вѣк. Впослѣдствіи К. стали служить мѣстомъ погребенія основателей церквей, знатныхъ и богатыхъ людей, выдающ. дѣятелей и т. п.

Криптея, криптія (греч.), родъ жандармскаго отряда въ древней Спартѣ, ряды котораго пополнялись избранными молодыми спартіатами для наблюденія за илотами; позднѣйшіе историки неосновательно считаютъ К. чѣмъ-то въ родѣ кровожадной охоты за илотами, устраиваемой ежегодно спартанскими юношами.

Криптики, см. Кенотики.

Криптографія (греч.), искусство писать условн. знаками, непонятными для непосвященныхъ; то же, что шифръ (см. это слово).

Криптокальвинисты, тайные приверженцы Кальвина изъ протестантовъ, преимущественно саксонскіе протестанты, во второй половинѣ XVI в. примкнувшіе къ Меланхтону и образовавшіе съ 1570 г. вліятельную партію въ университетск. городахъ Лейпцигѣ и Виттенбергѣ. Строгимъ лютеранамъ удалось однако вооружить противъ нихъ курфирста саксонскаго Августа, и криптокальвинизмъ, благодаря жестокимъ преслѣдованіямъ, былъ уничтоженъ.

Криптолитъ, минералъ, встрѣчающійся въ видѣ игольчатыхъ кристалловъ, вросшихъ въ апатитъ; имѣетъ медовый цвѣтъ, состоитъ изъ окиси церія, фосфорной кислоты и закиси желѣза; измельченный въ порошокъ растворяется въ концентрир. сѣрн. кислотѣ, находится за Байкаломъ и въ Норвегіи

Криспальтъ, горный хребетъ Гларнскихъ Альпъ (Пикъ-Гіуфъ, 3098 м. выс.); богатъ рѣдкими минералами.

Криспи, Франческо, итальян. политикъ, р. въ 1819 г. въ Рибери (въ Сициліи), былъ въ Неаполѣ адвокат., въ 1848 г. принималъ дѣятельн. участіе въ сицилійско-неаполитанск. возстаніи; по подавленіи возстанія бѣжалъ во Францію; въ 1860 г. подготовилъ новое возст. въ Сициліи, принялъ участіе въ экспедиціи Гарибальди и организ. въ Неаполѣ временное правит. Въ 1861 г. избранъ въ члены парлам., гдѣ сталъ во главѣ конституціонной лѣвой. Въ 1876 г. избр. президент. палаты депут.; въ 1877—78 гг. былъ мин. внутр. дѣлъ. Въ это время враги его возвели на него обвин. въ двоеженствѣ, и хотя К. судомъ былъ оправданъ (1-й его бракъ, вслѣдствіе формальныхъ ошибокъ, былъ признанъ недѣйствительн.), но онъ долж. былъ выйти въ отставку. Въ 1887 г. онъ вступилъ въ министер. Депретиса въ кач. мин. внутр. дѣлъ. Послѣ смерти Депретиса назнач. мин.-президъ. Убѣжденный сторонникъ тройственн. союза, онъ въ теченіе своего долгаго (почти четырехлѣтняго) управленія довелъ финансовыя силы страны до крайняго напряженія, усиленно развивая по требованію союзниковъ военныя силы страны; завязавшійся было съ Франціей переговоръ о торговомъ трактатѣ К. рѣзко порвалъ. Такая политика возбудила противъ него его прежнихъ единомышленниковъ—радикаловъ, и онъ въ концѣ-концовъ принужденъ былъ выйти въ отставку (въ нач. 1891 г.).

Криспинъ (Crispinus), святой и мученикъ изъ Рима, во время гоненія на христіанъ бѣжалъ вмѣстѣ со своимъ братомъ Криспіаномъ въ Суассонъ, Здѣсь братья занялись башмачнымъ ремесломъ. По словамъ легенды, бр. К. крали кожу, чтобы приготовлять изъ нея башмаки для бѣдныхъ. Поэтому *Криспинады*—то же, что благотворенія, дѣлаемыя на чужой счетъ. Оба брата въ 287 г. умерли мученическою смертью. День памяти—25 окт. Бр. К. считаются святыми покровителями башмачнаго ремесла.

Криспъ 1) старш. сынъ Константина Великаго отъ Мамертины, былъ ученикомъ знаменитаго своимъ краснорѣчіемъ Лактанція, 17-лѣтнимъ юношей возведенъ въ цезарское достоинство и получилъ въ управленіе Галлію; въ 323 г. побѣдилъ Лициній, императора Востока, въ морскомъ сраженіи при Калиполѣ въ Геллеспонтѣ; былъ оклеветанъ супругой Конст. Вел., Фаустой, и по повелѣн. отца умерщвленъ въ 326 г. въ одномъ изъ гор. Истріи, Полѣ. 2) К., Чарльзъ, сѣверо-амер. государствен. дѣятель, род. въ 1845 г. въ Шеффильдѣ, въ Англіи, сынъ американскаго актера; получилъ основател. образованіе въ Георгіи, родномъ штатѣ его родителей; съ 21 года началъ заниматься юридич. практикой, скоро былъ избранъ судьей; отдался затѣмъ политикѣ и быстро сдѣлался вождемъ южной демократіи. Въ декабрѣ 1891 г. при открытіи конгресса былъ избранъ спикеромъ палаты депутатовъ и обнаружилъ въ этомъ званіи большой тактъ, самообладаніе и умѣнье руководить дебатами.

Крисса, въ древности городъ въ Фокидѣ, близъ Дельфъ, по ней названъ *Криссейскій заливъ*,

теперь заливъ Салона; развалины близъ нынѣшняго Хризо.

Кристаллизаціонная вода, такъ наз. часть воды, вступающая въ химическое соединеніе съ нѣкоторыми неорганическими веществами при ихъ кристаллизаціи; съ потерею К. в. кристаллы теряютъ свойственную имъ форму, при нагрѣваніи нѣкоторыхъ кристалловъ, содержащихъ кромѣ К. в. воду, примѣшанную къ нимъ механически, они разлетаются съ трескомъ, а при содержаніи одной К. в. плавятся, образуя растворъ безводнаго вещества въ водѣ.

Кристаллизація (образованіе кристалловъ), проявленіе кристалло-образовательной силы, свойственной неорганическимъ тѣламъ при переходѣ ихъ изъ жидкаго или парообразнаго состоянія въ твердое; обнаруживается способностью тѣлъ опредѣленнаго химическаго состава принимать опредѣленный кристаллическій видъ. Для образованія кристалловъ необходимо, чтобы кристаллизуемое вещество было приведено въ такое состояніе, чтобы частицы его могли свободно двигаться, притягиваться или отталкиваться, т. е. кристаллизуемое вещество должно быть или расплавлено, или растворено въ жидкости, или обращено въ паръ: кристаллы образуются при охлажденіи паровъ или расплавленныхъ массъ и при испареніи растворовъ. При К. обыкновенно сначала появляются изолированные кристаллы, которые затѣмъ плотно соединяются между собою, образуя кристаллическія массы. Выдѣлившіеся кристаллы тѣмъ красивѣе и больше, чѣмъ медленнѣе совершается переходъ въ твердое состояніе чрезъ охлажденіе или выпариваніе. Величина кристалловъ зависитъ также отъ природы и массы кристаллизуемаго вещества. Есть тѣла, которыя кристаллизуются всегда въ крупные кристаллы, но есть и такія, которыя кристаллизуются только въ мелкіе. Одно и то же тѣло даетъ тѣмъ болѣе крупные кристаллы, чѣмъ изъ большей массы они кристаллизуются. Кромѣ этого, образованію болѣе крупныхъ кристалловъ способствуетъ еще покой сплавовъ и растворовъ, при которомъ возможенъ дальнѣйшій ростъ уже образовавшихся кристалловъ. Чтобы ускорить образованіе кристалловъ, въ растворы кладутъ или опускаютъ на ниткѣ готовые кристаллы тѣхъ-же тѣлъ. Какъ только образуется сколько-нибудь замѣтный кристалликъ, такъ уже на немъ можно отличить всю правильность формы, свойственной веществу, изъ котораго онъ состоитъ. Растворъ, изъ котораго кристаллизуется какое-нибудь вещество, долженъ быть насыщеннымъ. Насыщенность опредѣляется образованіемъ кристаллической пленки на поверхности раствора. Если въ одномъ и томъ же растворѣ находятся 2 различныхъ вещества, то каждое изъ нихъ кристаллизуется отдѣльно въ свойственныя ему формы. Жидкость, изъ которой образовались кристаллы, наз. *маточнымъ разсоломъ*. При продолженіи испаренія маточный разсолъ даетъ еще новые кристаллы. При образованіи кристалловъ изъ расплавленныхъ тѣлъ получаются или кристаллизованныя массы, или изолированные кристаллы. Для полученія послѣднихъ сосуды съ расплавленными тѣлами подвергаются спокойному и медленному охлажденію. Тогда на поверхности расплавленной жидкости образуется корка, которую пробиваютъ, и на внутренней стор. охлажден. сосуда находятъ образовавшіеся кристаллы.

Кристаллическія группы (минер.), форма неправильнаго сростанія кристалловъ, происходящая въ томъ случаѣ, когда одинъ изъ кристалловъ служитъ опорою для другаго; по способу расположенія сросшихся кристалловъ различаютъ: *элипсовидныя*, *сноповидныя*, *опахаловидныя*, *вѣнчикообразныя*, *клинообразныя*, *гребенчатыя*, *пучковатыя*, *розовидныя*, *звѣздообразныя* и др. формы.

Кристаллическія друзы (минер.), форма неправильнаго сростанія минераловъ, образующаяся при сростаніи хорошо окристаллизованныхъ на верхнемъ концѣ кристалловъ, имѣющихъ общую опору.

Кристаллогенія, часть кристаллографіи, обнимающая ученіе о происх. кристаллическихъ формъ.

Кристаллографія, кристаллологія, наука о кристаллахъ вообще, составляетъ часть минералогіи.

Кристаллоиды (ботан.), бѣлковыя вещества, принимающ. форму кристалловъ правильной или гексагональной системы, встрѣчающіяся или самостоятельно въ растительныхъ клѣткахъ, или въ видѣ включеній протеиновыхъ зеренъ, въ водѣ разбухаютъ, измѣняя углы, чѣмъ и отличаются отъ настоящихъ кристалловъ.

Кристаллометрія, часть кристаллографіи, занимающаяся измѣреніемъ кристаллическихъ формъ.

Кристаллотомія, часть кристаллографіи, обнимающая ученіе о внутреннемъ строеніи кристалловъ.

Кристаллъ, правильная, ограниченная плоскостями форма тѣлъ, образующихся изъ опредѣленныхъ химическихъ соединеній. Способность образованія кристалловъ наз. кристаллизаціей (см. это слово). К. образуются изъ большей части неорганическихъ соединеній (естественныхъ и природныхъ) и небольшаго числа органическихъ, естественнымъ путемъ въ природѣ и искусственнымъ въ техникѣ. Формы К. представляютъ правильныя фигуры, въ которыхъ отличаютъ *плоскости* или *грани*, *ребра* или *края* и *углы*. Формы, состоящія изъ однородныхъ плоскостей наз. *простыми*, состоящія изъ разнородныхъ — *комбинаціями* (см. это слово). Формы простыхъ К. служатъ основаніемъ для группировки К. въ *кристаллическія системы*, подъ которыми подразумѣваютъ совокупность формъ, способныхъ переходить изъ одной въ другую въ силу закона *симметріи* (проф. Гаю): однородныя части формы кристалла при образованіи комбинаціи измѣняются одинаково. Форма, служащая основаніемъ для производства системы, наз. *основною* или *главною формою*. Всѣхъ системъ шесть: *правильная*, *квадратная*, *ромбическая*, *моноклиноэдрическая*, *триклиномърная* и *гексагональная*. Кромѣ простыхъ формъ, *голоэдрическихъ*, имѣющихъ полное число плоскостей, встрѣчаются формы, состоящія изъ половиннаго числа плоскостей, *эміэдрическія* формы, и изъ четвертой части плоскостей, *тетраэдрическія* формы. Простыя формы К. и комбинаціи часто встрѣчаются сросшимися правильно по извѣстнымъ законамъ или неправильно, т. е. не подчиняясь никакому закону. При первомъ способѣ сростанія К. получаются *двойники*, *тройники* и т. д.—*многосложные К.*; при второмъ—*группы*, *друзы*, *шаровидныя*, *зубчатыя*, *волосистыя*, *дре-*

вовидныя и др. формы. К., встрѣчающіеся въ природѣ, по большей части не бываютъ правильно образованными вслѣдствіе того, что большіе состоятъ изъ безчисленнаго множества мелкихъ К. Неправильность такихъ К. ясно видна въ развитіи плоскостей, но уголъ взаимнаго наклоненія этихъ плоскостей остается неизмѣннымъ, почему, чрезъ опредѣленіе угловъ посредствомъ *гоніометра*, всегда возможно возстановить симметрически-правильную форму натуральнаго К. Правильно образованные К., встрѣчающіеся въ плотныхъ массахъ, наз. *вросшими* (гранатъ, магнитный желѣзнякъ), выдѣляющіеся изъ окружающей массы—*выдѣлившимися* (алмазъ, цирконъ), образовавшіеся на поверхности какой-нибудь массы—*наросшими*. Эти послѣдніе часто бываютъ несовершенно образованными въ мѣстахъ соприкосновенія многихъ и одновременно образующихся К.

Кристаллы ложные, см. псевдоморфозъ.

Кристаллы многоосные, формы кристалловъ, въ которыхъ три однородныя оси пересѣкаются подъ прямыми углами; названіе получили въ противоположность другимъ формамъ, наз. *К. одноосными*. Въ этихъ послѣднихъ плоскости, ребра и углы носятъ особыя названія, смотря по ихъ положенію къ главной оси: *конечными* или *основными* наз. тѣ, въ которыхъ оканчивается главная ось, *боковыми плоскостями* и *ребрами*,—идущія параллельно главной оси, *средними ребрами*—непараллельныя главной оси, *средними углами*—углы совпаденія среднихъ реберъ.

Кристальный дворецъ, въ Лондонѣ, построенъ въ 1853—54 гг. изъ стекла и желѣза; длина его 324 м.; окруженъ 4 галлереями, въ кот. помѣщаются выставка картинъ, читальни и пр. Въ К. д. помѣщается постоянная выставка мануфактурныхъ произвед., огромный „оркестръ Генделя“, модели зданій всевозможныхъ стилей древнихъ и новыхъ, акваріумъ и пр. К. д. принадлеж. частному обществу и посѣщается ежегодно болѣе чѣмъ 2 милліонами людей.

Кристенъ (Christen), Іосифъ, швейцарскій скульпторъ, род. въ 1769 г.; первоначально учился на родинѣ у портретиста Вюрша, въ 1788—91 гг. работалъ въ Римѣ подъ руководств. скульптора Триппеля, ум. въ 1838 г. Составилъ себѣ имя прелестной группой „Анжелика и Медоръ“; ему принадлежатъ также: статуя Николая-фонъ-деръ-Флю, бюсты Саломона Геснера и швейцарскаго героя Ганса ф. Гальвиль, бюстъ Песталоцци и др. работы.

Кристофль, Шарль, французскій промышленникъ, род. въ 1805 г., сначала управлялъ торговыми дѣлами фирмы серебряныхъ и золотыхъ вещей, потомъ открылъ свои мастерскія этихъ предметовъ въ Парижѣ и Карлсруэ, въ которыхъ примѣнилъ къ производству электрометаллургію, преимущественно гальваническій способъ золоченія и серебренія. Скоро его мастерскія пріобрѣли извѣстность художествен. работами, удовлетворявшими всѣмъ требованіямъ искусства. Его именемъ названъ сплавъ—высеребренный гальваническимъ путемъ нейзильберъ, содержащій 2% серебра, такъ наз. *кристофль-металлъ*. Ум. въ 1863 г.

Кристъ (Christ), Вильгельмъ, извѣстн. нѣмецк. филологъ, р. въ 1831 г.; съ 1861 г. профессоръ классической филологіи въ мюнхенск. университетѣ. Написалъ: „Pindari Carmina“, „Метрика грековъ и римлянъ“, „Aristotelis de arte poetica liber“ и др., а также рядъ цѣнныхъ статей, посвященныхъ метрикѣ и ритмикѣ древнихъ. Издалъ также „Antologia graeca carminum christianorum“, сборникъ греческихъ средневѣковыхъ гимновъ.

Крити, новогреч. названіе Кандіи.

Критика (греч., „обсужденіе“, „оцѣнка“), способность и проявленіе сравнивающей и обсуждающей дѣятельности, присущей человѣческому разуму. К. по отношенію къ обсуждающей личности можетъ быть *объективной*, т. е. не руководимой никакимъ предварительно составленнымъ мнѣніемъ за или противъ предмета обсужденія, и *субъективной*, т. е. основанной на такомъ предвзятомъ мнѣніи (тенденціозная критика). Въ отношеніи къ обсуждаемому матеріалу К. можетъ быть *теоретической*, т. е. оцѣнивающей факты съ точки зрѣнія ихъ дѣйствительности, и *практической*, т. е. оцѣнивающей факты съ точки зрѣнія ихъ достоинства. Субъективная критика, основанная на личномъ религіозномъ, политическомъ, національномъ или партійномъ предразсудкѣ, лишена всякаго научнаго значенія; на высотѣ этого значенія стоитъ лишь безпристрастная объективная критика. Теоретическая критика имѣетъ цѣлью обнаружить недѣйствительность того, что признается за фактъ, практич. критика—несостоятельность признанной оцѣнки факта. Если К. ограничивается при этомъ доказательствомъ нефактичности или несостоятельности оцѣнки, она назыв. *отрицательной* критикой; если же К. замѣняетъ разрушенное ею, устанавливая дѣйствительные факты и правильную оцѣнку, она получаетъ названіе *положительной* критики. Сообразно тому, основана-ли недѣйствительность подлежащаго критикѣ явленія на недѣйствительности частныхъ актовъ познаванія или на общей недѣйствительности извѣстнаго метода познаванія, К. является *критикой познаваемаго* или *критикой самого познаванія*. Первая, напримѣръ, опровергаетъ фактичность чудеснаго элемента въ исторіи, въ филологіи подвергаетъ сомнѣнію подлинность текста или вѣрность научной эксплоатаціи извѣстнаго литературнаго памятника; послѣдняя отрицаетъ или возможность познаванія вообще (*абсолютный скептицизмъ*), или дѣйствительность познавательнаго метода, основаннаго на опытѣ (*эмпирическій скептицизмъ*), или дѣйствительность познаванія при посредствѣ чистаго разума (*раціональный скептицизмъ*). Практическая критика, проявляясь въ областяхъ морали или эстетики, указываетъ несостоятельность опредѣленій человѣческой воли или эстетическую несостоятельность произведеній искусства съ точки зрѣнія извѣстныхъ нравственныхъ понятій или извѣстныхъ идеальныхъ представленій о красотѣ. (См. литературная критика). *Критическій*—1) содержащій въ себѣ извѣстный кризисъ (см. это слово) и потому подлежащій сомнѣнію, или опасный и рѣшительный; 2) содержащій сужденіе по извѣстнымъ критическимъ принципамъ. *Критикъ*—человѣкъ, обсуждающій извѣстныя явленія съ критической точки зрѣнія. *Критиковать*, обсуждать данныя явленія критически.

Критіасъ, сынъ Каллайсхра, одинъ изъ 30 аѳин-

скихъ тирановъ; ученикъ софиста Горгія и Сократа, былъ замѣшанъ въ извѣстномъ процессѣ гермакопидовъ, помогалъ низверженію тиранніи 400 въ 411 г. до Р. Х., содѣйствовалъ возвращенію Алкивіада; въ 404 г., вмѣстѣ съ переходомъ Аѳинъ подъ спартанское владычество и образованіемъ въ нихъ тиранніи 30-ти, К. сдѣлался однимъ изъ вліятельнѣйшихъ членовъ тиранніи, но возбудилъ къ себѣ всеобщую ненависть; ум. въ 403 г. въ сраженіи съ Ѳразибуломъ. К. былъ извѣстенъ еще какъ писатель, ораторъ, историкъ и философъ; отъ элегій его остались одни отрывки; какъ философъ онъ вывед. въ діалогахъ Платона „Тимей“ и „Критіасъ“.

Критій, аѳинскій скульпторъ, предшественникъ Фидія, жившій въ 1-й полов. V-го столѣт. до Р. Х., замѣнилъ мѣдною группой статуи Гармодія и Аристогитона, стоявш. на аѳинск. керамикѣ и увезенныя Ксерксомъ въ 480 г. до Р. Х. Мраморныя копіи этого произведенія представляютъ двѣ статуи неаполитанскаго музея; кромѣ того, эта группа неоднократно воспроизведена на монетахъ и вазахъ. К. принадлежалъ къ древней, строгой школѣ греч. искусства и былъ однимъ изъ значительнѣйшихъ художниковъ своего времени.

Критолай, стратегъ ахейскаго союза; въ 147 г. до Р. Х. способствовалъ возстанію ахеянъ противъ Рима и этимъ вызвалъ рѣшительную войну, окончившуюся разрушеніемъ Коринѳа; исчезъ безслѣдно послѣ позорнаго пораженія ахеянъ въ битвѣ при Скарфѣ.

Критонъ, богатый аѳинянинъ временъ Сократа, ученикъ и другъ послѣдняго. Именемъ К. Платонъ назвалъ одинъ изъ своихъ діалоговъ.

Критскій стихъ или *кретикъ* (лат. creticus), пятивременная, т. е. заключающая 5 кратк. слоговъ греч. стопа, употребит. и въ лат. поэзіи, вида —⏑—. *Критской* эта стопа названа по имени критянъ, первыхъ ея изобрѣтателей; по внѣшней же формѣ своей, заключая краткій слогъ между двумя долгими, она наз. *обоюдодолгою* (amphimacrus). Варіируясь благодаря распущенію втораго долгаго слога (— ⏑ — = — ⏑ ⏑ ⏑), кретики употреблялись въ *хоровой лирикѣ*, образуя сложныя метрич. системы и, сопровождаемые пляскою, извѣстн. подъ именемъ ὑπόχρημα, но сравнительно гораздо рѣже, чѣмъ *въ комедіи*, особенно въ мужскихъ хорахъ (напр., въ „Ахарнанахъ“ и „Всадникахъ“ Аристофана), гдѣ они сопровождались пляской, извѣстн. подъ именемъ κόρδαξ. Это различіе употребленія обусловлено тѣмъ, что быстрый темпъ кретиковъ мало соотвѣтствовалъ спокойному величавому тону древней трагедіи. Въ новѣйшей поэзіи кретики часто встрѣчаются у нѣмецк. поэта Платена.

Критчетъ (Critchett), Джоржъ, знаменитый англ. окулистъ, р. въ 1817 г., учился въ Лондонѣ и съ 1861 г. былъ главн. хирургомъ при лондонскомъ госпиталѣ; съ 1863 г. посвятилъ себя спеціально изученію глазныхъ болѣзней, въ 1876 г. былъ назначенъ профессоромъ при Миддльсекскомъ госпиталѣ, въ Лондонѣ, гдѣ своими удачными, почти геніальными глазными операц. пріобрѣлъ европейскую извѣстн.; ум. въ 1882 г. Написалъ: „A course of lectures on diseases of the eye“ (1854) и др.

Критъ, островъ, см. Кандія.

Крица, глыба желѣза, неочищеннаго отъ посторонникъ примѣсей и только что выплавленнаго изъ чугуна, поступающая для дальнѣйшей обработки подъ молотъ. См. желѣзо.

Кричевская, Любовь, писательница первой половины XIX в., род. въ Украйнѣ.

Кричевъ, мѣст. Могилевской г., Чериковскаго у., на прав. бер. Сожа (отсюда судоход.); пристань (грузится преимущ. лѣсъ и лѣсныя издѣлія); 3749 ж. По преданію К. основ. кривичами; исторически извѣст. съ 1359 г., когда принадлежалъ Смоленскому княж. и былъ присоединенъ Ольгердомъ къ Литвѣ; въ теченіе XV—XVIII вв. К. вмѣстѣ со всѣмъ Мстиславльскимъ княж. много разъ переходилъ то къ Литвѣ, то къ Россіи; въ 1653 г. Владиславъ IV даровалъ ему магдебургское право; въ 1708 г. Петръ I загородилъ подъ К. (на „Петровомъ лугу“) Карлу XII дорогу въ Украйну.

Кричный способъ полученія желѣза изъ чугуна. См. желѣзо.

Кришна (санскрит., черный), въ индійск. миѳологіи, названіе бога Вишну въ его восьмомъ воплощеніи (Аватара), когда онъ любитъ нимфу Гадху и убиваетъ дракона Калійха; сюжетъ мног. поэмъ.

Кріолитовое стекло, получается изъ сплавливанія кріолита и кварца, молочно-бѣлаго цвѣта, похоже на самый тонкій французскій фарфоръ, употребляется вмѣсто матоваго стекла.

Кріолитъ (гренландскій шпатъ), минералъ изъ класса безводныхъ галлоидовъ, ромбической системы, цвѣта бѣлаго, иногда желтоватаго или красноватаго, съ стекляннымъ блескомъ; прозраченъ; твердость 2,5—3. Составъ $Na_3Al_2Fl_{12}$. Его перерабатываютъ на квасцы, соду и гибратъ окиси аллюминія, кріолитовое стекло. Для этого его подогрѣваютъ съ углекислой известью, и если массу выщелачивать водой, то получится растворъ гидрата окиси аллюминія, выдѣляющій при обработкѣ углекислотой соду и глиноземъ. Послѣдній представляетъ нерастворимый осадокъ, который отдѣляютъ отъ раствора и сѣрной кислотой переводятъ въ сѣрнокислый глиноземъ, содержащій лишь 0,01% желѣза. При сплавленіи К. съ кремневой кислотой и окисью цинка получается молочно-бѣлое крѣпкое стекло, наз. кріолитовымъ стекломъ. К. извѣстенъ давно, и для его переработки существовали фабрики въ Копенгагенѣ, Прагѣ, Мангеймѣ, Амстердамѣ, Варшавѣ, но въ настоящее время онѣ работаютъ лишь въ Питсбургѣ и Даніи.

Кріофоръ (греч.), приборъ, предлож. Волластономъ для замораживанія воды чрезъ собственное испареніе.

Кріу-хохъ, гора въ главн. Кавказскомъ хреб., въ Терской обл.; 11164 ф. выс.

Кро (англ. Crowe) 1) Екатерина К., урожденная Стевенсъ, англійск. писательница и передовая поборница спиритизма, род. ок. 1800 г. въ Бэрро-Гринѣ въ Кентѣ, на литературн. поприще выступила въ 1822 г. трагедіей „Aristodemus“, весьма сочувственно принятой, за котор. послѣдовали романъ „Susan Hopley“ и новеллы „Men and women“ и „Lilly Dawson“, также имѣвшія значит. успѣхъ. Внимательное изученіе мистическихъ сочиненій Юстина Кернера, которыя К. перевела на англійск. языкъ, произвело на К. глубокое впечатлѣніе и

сообщило ея дѣятельности новое—спиритистическое направленіе; къ сочинен. этой эпохи относятся: „Light and darkness“, сборникъ мрачныхъ трагич. житейскихъ эпизодовъ; „Spiritualism and the age we live in“; „Ghosts and family legends“; „The night-side of nature“. К. ум. въ 1876 г. 2) Сиръ К., англійск. живописецъ, род. въ 1824 г. въ Хельфсѣ, художественное образованіе получилъ въ Лондонѣ у Дарлея и въ Парижѣ у Поля Деларошъ, для окончат. усовершенствованія посѣтилъ Римъ, 5 лѣтъ провелъ въ Америкѣ, изучая бытъ негровъ, съ 1857 г. живетъ главн. образомъ въ Лондонѣ. Картины К. производятъ сильное впечатлѣніе глубиною чувства, рельефностью характеристики и основат. знакомствомъ съ историч. и бытовыми деталями, но нѣсколько страдаютъ сухостью и рѣзкостью колорита. Лучшія произведенія: „Мильтонъ посѣщаетъ Галилея въ темницѣ“; „Свифтъ, читающій письмо своей невѣсты Стеллы“; „Невольничій рынокъ въ Виргиніи“, „Погребеніе Гольдсмита“, „Весталка“, „Квакеры“ и проч. 3) Іосифъ Арчеръ К., англ. историкъ и теоретикъ искусства, братъ предыдущаго, род. въ 1825 г. въ Лондонѣ, образованіе получ. въ Лондонѣ и Парижѣ, съ 1853 г. поселился въ Лондонѣ и сотрудничалъ въ „Morning Chronicle“ и „Daily News“. Занимаясь изучен. искусства, К. предпринималъ съ ученою цѣлью нѣсколько поѣздокъ по Голландіи, Бельгіи, Германіи, Австріи, Турціи, Испаніи и Крыму, съ 1857—59 г. былъ директоромъ художествен. школы въ Бомбеѣ, съ 1860 г. состоялъ англ. консуломъ послѣдовательно въ Лейпцигѣ и Дюссельдорфѣ. Сочин. К., написанныя совмѣстно съ Джіованни Кавалькаселле, („Истор. древне-нидерландской живописи“, „Истор. новой итал. живописи“, „Жизнь Тиціана“ и „Рафаэль“), по мнѣнію ихъ первыхъ критиковъ составили эпоху въ исторіи искусства, но новѣйшія, болѣе трезвыя критическ. изслѣдованія нѣсколько ограничили ихъ научное значеніе. 4) К.,Ла (Crau, La), въ древности Campilapidei, безплодное поле въ Южной Франціи, усѣянное валунами Роны и Дюрансы, во французъ. департам. Ронской дельты, болѣе 200 кв. км., теперь воздѣлано въ западной части.

Кроа-Дюльменъ (Croy-Dülmen), прусское владѣніе (съ 1815 г.); нѣкогда было независимымъ герцогствомъ, въ 1801 г. получило бывшій мюнстерскій окр. Дюльменъ за свои утраченныя владѣнія на лѣв. бер. Рейна.

Кроатская литература. Подъ именемъ К.—ой или хорватской л—ры разумѣется литература западной вѣтви сербскаго племени. Начало и процвѣтаніе ея относится къ концу XV-го столѣтія, когда турецкое иго подавило славянство балканскаго полуострова, и послѣдніе остатки политической независимости и духовной свободы сохранились на долматскомъ побережьѣ. Политическимъ и нравственнымъ центромъ западной вѣтви сербскаго племени является *дубровницкая республика*, и ея столица Дубровникъ (Ragusa) послужила первымъ очагомъ блестящей, по преимуществу поэтической литературы, охватывающей своимъ развитіемъ конецъ XV-го, XVI-е и XVII-е столѣт. и составляющей первый *дубровницкій періодъ* развитія К—ой л—ры. Являясь географически посредствующимъ звеномъ между Италіей и Византіей, Дубровникъ отражалъ въ своей литературѣ то латинскую поэзію среднихъ вѣковъ, то провансальскія пѣсни любви и рыцарскіе идеалы служенія женщинѣ, то преклоненіе передъ „великими древними“ и гуманистическія стремленія возрожденія. Новыя понятія, приносимыя пришлыми теченіями иноземныхъ литературъ, примѣняясь къ условіямъ народной жизни, проникались національнымъ духомъ и не исключали живаго интереса къ самобытной народной поэзіи и дѣятельной заботы о высокой выработкѣ и художественной красотѣ роднаго языка, но содержаніе это все же обработывалось въ чуждой или недоступной народу формѣ и не способно было создать широкій общественный интересъ. Поражая необыкновенной умственной и поэтической производительностью, дубровницкая поэзія дала высоко-художественные образцы любовной и религіозной лирики, дидактич. поэмы романтическаго эпоса, религіозной мистеріи и свѣтской драмы, пасторали, народной комедіи и ложно-классической эпопеи, не говоря о многочисленныхъ переводахъ изъ репертуара античной и новой романской поэзіи. Этотъ богатый и блестящій періодъ Кр—ой л—ры ведетъ свою исторію отъ Марко Марулича (род. въ 1450 г., ум. въ 1524 г.), родомъ изъ Сплита (Spalato), богослова, историка, археолога и поэта, извѣстнаго нѣсколькими религіозными драмами. Его ближайшими преемниками были Шишко Менчетичъ-Влаховичъ (род. въ 1457 г., ум. въ 1501 г.) и Георгій Даржичъ (ум. ок. 1570 г.), представители эротич. лирики въ стилѣ италіанск. канцонъ; далѣе слѣдуютъ: Ганнибалъ Лучичъ (род. въ 1480 г., ум. въ 1540 г.), кромѣ любовныхъ пѣсенъ извѣстный драмою „Рабыня“, написан. на сюжетъ изъ борьбы хорватовъ съ турками и представляющ. первый опытъ самобытной народной драмы; Никола Вранчичъ-Чавчичъ (род. въ 1482 г., ум. въ 1576 г.), прославившійся мистеріями и стихотвореніями, соединяющими мастерскую характеристику и ситуацію и яркія проблески народности съ изяществомъ и легкостью стиля и стиха; Петръ Гекторовичъ (род. въ 1486 г., ум. въ 1572 г.), часто черпавшій матеріалъ и форму для своихъ описательн. поэмъ непосредственно изъ живаго источника народнаго творчества; Андрія Чубрановичъ (умеръ около 1550 г.), далеко превзошедшій своихъ предшественниковъ граціей и чистотою языка и истинно поэтическимъ настроеніемъ; драматургъ Никола Нальешковичъ (род. въ 1510 г., ум. въ 1587 г.), извѣстный любовными пѣснями и рядомъ комедій и пасторалей; въ послѣдней области его превзошелъ его младшій современникъ Маринъ Даржичъ (род. въ 1520 г., ум. въ 1580 г.), отличавшійся чистотою, легкостью и красотою драматич. стиля. Изъ представителей поэзіи XVI-го и XVII-го вв. особеннаго вниманія заслуживаютъ: Динко Раньина (род. въ 1536 г., ум. въ 1607 г.), прославившійся любовными пѣснями, посланіями, дидактич. и идиллич. стихотвореніями, и Динко Златаричъ (род. въ 1556 г., ум. въ 1610 г.), весьма извѣстный въ любовной лирикѣ и дидактической поэзіи; Иванъ Гундуличъ (род. въ 1588 г., ум. въ 1638 г.), достигшій замѣчат. совершенства въ поэтической техникѣ и извѣстный рядомъ комическихъ пасторалей, эпич. поэмой „Ос-

манъ“ и художествен. переводами съ итальянскаго; современникъ и двоюродный братъ послѣдняго Юній Пальмотичъ (р. въ 1606 г., ум. въ 1657 г.), талантлив лирикъ и драматургъ, выдающійся сатирикъ и импровизаторъ.—Ужасное землетрясен. 7-го Апрѣля 1667 г., разрушившее Дубровникъ почти до основанія, сломило политич. значеніе и матеріальн. процвѣтаніе республики и гибельно отозвалось этимъ на духовн. жизни дубровичанъ и ея вѣрномъ отраженіи—литературѣ. Ея блестящій періодъ минулъ безвозвратно, и кон. XVII-го и XVIII-е ст. представютъ лишь картину постепеннаго увяданія и упадка. Поэты этой эпохи усвоили себѣ высокое внѣшнее совершенство твореній своихъ предшественниковъ, но содержаніе ихъ произведеній до самаго XIX-го в. не выходило за устарѣлыя рамки литературн. традицій XVI и XVII столѣт. Даже громы французской революціи и послѣдовавшее за нею духовное обновленіе Европы не нарушили мертвеннаго оцѣпенѣнія Кр-ой л-ры и не изгнали изъ ея предѣловъ любовную лирику, пасторали, духовную драму и ложно-классич. эпопею. Отдѣльные таланты: Яковъ Пальмотичъ (ум. въ 1680 г.), Игнатій Джорджичъ (род. въ 1676 г. ум. въ 1737 г.), Андрія Качичъ-Міочичъ (род. въ 1690 г., ум. въ 1760 г. и друг.), иногда ронявшіе яркіе лучи въ эту мрачную область запустѣнія, не могли поднять общаго уровня поэтич. творчест.—Новый періодъ въ развитіи Кр-ой л-ры начинается съ 30-хъ годовъ текущаго столѣтія, съ развитіемъ панславистскихъ идей и стремленій къ духовной взаимности между славянск. племенами. Литература, выросшая на почвѣ политич. столкновеній съ венгерскимъ ультра-націонализмомъ и австрійской централизаціей, становится хранительницею и защитницею народности и, благодаря этому, получаетъ захватывающій интересъ и животрепещущее содержаніе. Средоточіемъ этого націон.-литературн. возрожденія западныхъ сербовъ, получившаго названіе „иллирійскаго“, становится Загребъ (Agram), центръ кр-ой политики, администраціи и образованности. Въ видахъ національно-литературнаго объединенія родственныхъ вѣтвей сербскаго племени, представители новой школы избрали литературн. языкомъ южно-сербское нарѣчіе, названное сперва *иллирійскимъ*, зат. *сербо-кроатскимъ* языкомъ, и новая литература такимъ образомъ явилась съ одной стороны продолжательницей *дубровницкаго* періода, съ другой стороны—сблизилась съ сербской литературой, отличаясь отъ нея только латинск. алфавитомъ. Блестящую и въ отношеніи къ населенію страны весьма многочисленную плеяду поэтовъ, прозаиковъ и ученыхъ иллирійскаго движенія начинаетъ собою Людевитъ Гай (род. въ 1809 г., ум. въ 1872 г.), патріотич. поэтъ и публицистъ, за котор. слѣдовали Станко Вразъ (род. въ 1810 г., ум. въ 1851 г.), одинъ изъ самыхъ пламенныхъ и даровитыхъ иллирійск. поэтовъ, усвоившій Кр-ой л-рѣ всѣ формы европейской лирики; Драгутинъ Раковацъ (род. въ 1813 г., ум. въ 1854 г.), много способствовавшій развитію національнаго и всеславянскаго самосознанія; Людевитъ Вукотиновичъ, извѣстный горячими патріотическими стихотвореніями и трудами въ области естествовѣдѣнія и политической экономіи; Мирко Боговичъ (род. въ 1816 г.), писавшій политич. стихотворенія и историческ. драмы; Иванъ Тернскій (род. въ 1819 г.), авторъ сатиръ и эротич. стихотвореній съ патріотич. тенденціей; Иванъ Кукулевичъ-Сакцинскій (род. въ 1816 г.), патріотич. поэтъ, историкъ и политич. дѣятель, и понынѣ сохранившій важное значеніе въ движеніи Кр-ой л-ры; Петръ Прерадовичъ (род. въ 1818 г., ум. въ 1872 г.), признанный корифеемъ иллирійской поэзіи и до настоящ. времени пользующійся самой широкой популярностью.—Центромъ научнаго движен. иллиризма явилась основанная въ 1867 г. въ Загребѣ югославянская академія, поддерживавшая частную дѣятельность современн. кроатскихъ ученыхъ и издавшая рядъ розысканныхъ ими произвед. старыхъ дубровницкихъ поэтовъ. Однимъ изъ замѣчательнѣйшихъ научн. дѣятелей своей родины является предсѣдатель загребской академіи, Франьо Рачкій (род. въ 1829 г.), профессоръ церковной исторіи и права, заслужившій въ славистикѣ почетную извѣстность замѣчат. трудами по исторіи церкви, славянск. древностямъ, хорватск. исторіи, множествомъ частн. изслѣдованій, критич. статей и изданій памятниковъ; далѣе слѣдуютъ: проф. Ватрославъ Ягичъ (род. въ 1835 г.), выдающійся филологъ, археологъ и историкъ славянск. литературы, основатель берлинскаго изданія „Archiv für slavische Philologie“; Шиме Любичъ, извѣстн. трудами по нумизматикѣ, эпиграфикѣ и исторіи литературы; Богославъ Шулекъ, авторъ прекраснаго техническаго словаря; Арминъ Павичъ, изслѣдователь старой хорватско-далматинской литературы; Франьо Курелацъ (род. въ 1811 г., ум. въ 1874 г.), этнографъ и знатокъ живыхъ славянскихъ нарѣч. и др.

Иллирійское возрожденіе своимъ общимъ теченіемъ охватило и Далмацію, отозвалось и здѣсь подъемомъ національнаго самосознанія и оживленіемъ научно-литературной дѣятельности. Во главѣ патріот. дѣятелей далматск. литерат. стоитъ графъ Медо Пучичъ (род. въ 1821 г.), извѣстн. патріотич. стихотвореніями, переводами и сборникомъ памятниковъ по дубровницкой исторіи; драматургъ Матія Банъ (род. въ 1818 г.), основатель журнала „Дубровникъ“ для литерат. и дубровницкой исторіи, издававшагося въ 1849—51 гг.; замѣчат. поэтъ Антуанъ Казаличъ (род. въ 1815 г.) и друг. Органомъ далматинск. литературы служитъ издающійся въ Рагузѣ журналъ „Slovinae“.—Кроатская народная поэзія—см. „Сербская народная поэзія“.—Срав. „Исторія славянскихъ литературъ“ Пыпина и Спасовича, часть 1-я; тамъ же указаны источники объ отдѣльныхъ писателяхъ.

Кроатскій языкъ, распространенный кромѣ собственной Кроаціи также въ западной части Славоніи, восточной Истріи, Кварнеро, Далмаціи и далматинскихъ островахъ, съ близко родственными ему язык. славянскимъ и далматскимъ образуетъ западную вѣтвь сербо-хорватской группы славянской семьи языковъ и представляетъ важнѣйшій и наиболѣе выработанный органъ этой группы, нарѣчія которой обыкновенно пишутся латинскимъ алфавитомъ. Только въ церков. книгахъ удержался глаголическій алфавитъ.

Кроаты, во время 30-лѣтней войны отряды волонтеровъ изъ жителей Кроаціи, составлявшіе легкую конницу въ австрійск. импер. арміи; ихъ боевая

способность побудила тогда и Францію ввести у себя подобныя-же войска подъ именемъ cravates. Позднѣе, въ 7-ми-лѣтнюю войну, К. являются уже только въ видѣ легкой пѣхоты, мало дисциплинированной, но превосходной въ маленькихъ стычкахъ. Отъ нихъ произошли такъ назыв. граничане, т. е. жители Военной границы въ Австріи.

Кроація, королевство (13640 кв. км., 816802 ж.), образ. вмѣстѣ со Славоніей и прежн. кроатско-славон. Военной границею владѣніе Австро-венгерской имперіи; граничитъ съ Венгріей, Сербіей, Босніей, Далмаціей, Истріей, Крайной, Штейермаркомъ и Адріатич. моремъ; раздѣл. на 8 комитатовъ и 6 дистриктовъ; орош. Дравой, Савой и ихъ притоками; поверхность прорѣзана лѣсистыми отрогами Карпатскихъ и Штирійск. Альпъ и плодородными долинами рѣкъ. Жит. (преимущ. кроаты и сербы; $^2/_3$ католики) заним. земледѣліемъ, скотоводствомъ (въ значит. размѣрахъ), винодѣліемъ, шелководствомъ. К. весьма богата металлами (въ долин. Дравы—золото) и минеральн. источниками. Торговля значительная; промышленность же, кромѣ кораблестроенія, слабо развита. Глав. гор. Аграмъ (Загребъ) съ университетомъ; здѣсь засѣд. ландтагъ, завѣдующій внутренними дѣлами страны; въ рейхстагѣ К. имѣетъ 43 депутата. К. первоначально принадлежала къ Панноніи; при Августѣ перешла къ Римской имперіи, въ 489 г. къ остготамъ, въ 535 г. къ Византіи. Около 640 г. здѣсь поселились славян. кроаты (хроваты, хорваты), кот. съ 806 г. подпали подъ власть Франконіи, съ 864 г. Византіи, съ 1075 г. образов. самостоятел. королевство, кот. однако уже въ 1091 г. было покорено Венгріею. Въ 1527 г. Фердинандъ I Габсбургскій былъ провозглашенъ королемъ кроатскимъ, въ 1592 г. часть королевства была завоевана турками. По Карловицкому миру 1699 г. Турція уступила Австріи всѣ земли, расположенныя на лѣв. берегу Унны, между тѣмъ какъ земли праваго берега Унны, подъ названіемъ Турецкой Кр., остались за Босніей, въ 1809—13 гг. К. (южнѣе Савы) присоединена къ иллирійскимъ провинціямъ, уступленнымъ Наполеону I. Съ 1849—68 г. К. составляла, вмѣстѣ съ королевствомъ Славоніей, присоединенной въ началѣ 18 стол., съ береговою областью и Фіуме, самостоятельную коронную землю; въ 1868 г. вновь соединена съ Венгріей; въ 1881 г. къ ней окончательно присоединена К.-и Словатская пограничная область.

Кровавая месть, древнѣйшая форма уголовн. возмездія, состоявшая въ томъ, что родственники убитаго имѣли право и обязанность учинить надъ убійцею или его родственниками кровавую расправу. Обусловленная слабостью общественной власти, предоставлявшей защиту правъ отдѣльнаго лица его собственнымъ силамъ и средствамъ, К. м. является одной изъ формъ господствовавшаго въ древнемъ правѣ самосуда, встрѣчается у всѣхъ народовъ древности и не вездѣ исчезла и въ наше время. Такъ, мы ее встрѣчаемъ еще и теперь у арабовъ, персовъ, на Кавказѣ. У древнихъ іудеевъ К. м. нашла себѣ ограниченіе въ *правѣ убѣжища*, по которому каждый невольный убійца, явившись въ одинъ изъ 6 назначенныхъ для этой цѣли городовъ, становился неприкосновеннымъ; у другихъ народовъ мѣстомъ убѣжища преступниковъ служили храмы. Въ древнемъ Римѣ К. м. нашла свое юридическое выраженіе въ т. н. jus talionis, т. е. въ правѣ одинаковаго возмездія. У всѣхъ германскихъ народовъ институтъ этотъ повелъ къ образованію особыхъ союзовъ (Blutbrüderschaften), члены которыхъ торжественными клятвенными обѣщаніями обязывались мстить другъ за друга, причемъ, въ случаѣ невозможности выполненія этой обязанности, одно лишь самоубійство освобождало отъ клятвы. Подобные союзы встрѣчались и у нѣкоторыхъ славянскихъ племенъ и сохранились еще понынѣ у племени Даякъ на о. Борнео.—Съ теченіемъ времени въ уголовномъ правѣ возникаетъ другой видъ возмездія, денежный штрафъ, выкупъ, (т. к. *система композицій*), который, становясь вначалѣ рядомъ съ К. м., впослѣдствіи вытѣсняетъ ее.

Кровавая моча (Haematuria), истеченіе крови изъ мочевыхъ путей, причемъ происхожденіе его крайне различно: 1) оно можетъ быть обусловлено кровотеченіемъ изъ почекъ (при воспаленіи, при тяжелыхъ формахъ дискразіи и пр.); 2) источникомъ кровотеченія бываетъ мочевой пузырь (H. vesicalis—при мочевыхъ камняхъ, изъязвленіи вслѣдствіе рака, бугорчатки или поврежденій извнѣ); 3) кровь вытекаетъ иногда изъ мочевыхъ каналовъ (при изъязвленіи вслѣдствіе болѣзненнаго процесса, при пораненіи катетеромъ), наконецъ, 4) К. м. является мѣстной болѣзнью отъ неизвѣстныхъ причинъ въ Бразиліи, Иль-де-Франсѣ и на о. св. Маврикія. Лѣченіе зависитъ отъ сущности каждаго случая; какъ кровоостанавливающія средства: ледъ на животъ, при этомъ спокойствіе и укрѣпляющая діэта. К. м. у лошадей, рогатаго скота и собакъ обусловлив. тоже болѣзненнымъ пораженіемъ мочевыхъ органовъ, внѣшними поврежденіями и иногда принятіемъ въ пищу вредныхъ растеній.

Кровавая рвота (Haematemesis), изверженіе крови горломъ изъ желудка, вслѣдствіе болѣе или менѣе значительнаго кровоизліянія въ полость послѣдняго. Причины: 1) разрывъ переполненныхъ кровью сосудовъ безъ болѣзненнаго измѣненія ткани (при закупоркѣ воротной жилы и пр.), 2) разрывъ большихъ сосудовъ вслѣдствіе болѣзненной ненормальности ихъ стѣнокъ, напр. при кровоточивости (см. кровотеченіе), 3) изъязвленіе стѣнокъ желудка (при кругл. язвѣ, ракѣ, отъ дѣйствія ѣдкихъ веществъ и т. п.), 4) злоупотребленіе спиртными напитками; К. р. можетъ быть также слѣдствіемъ проникновенія крови въ желудокъ изъ другихъ органовъ (кишечника, легкихъ, носа). Признаки К. рв. въ отличіе отъ кровохарканія: черноватый цвѣтъ крови, боль въ подложечкѣ передъ припадкомъ рвоты, между тѣмъ какъ кровохарканію предшествуетъ разстройство дыхательн. путей; появленіе перхоты (кашля) послѣ рвоты, а не до нея; наконецъ, признаки проникновенія крови въ кишечникъ, тогда какъ послѣ кровотеченія изъ дыхат. путей отхаркивается слизисто-кровянистая мокрота. Лѣченіе: горизонтальное положеніе, горчишники къ рукамъ и икрамъ, глотаніе кусочковъ льда, холодныя примочки къ подложечной области, противъ обмороковъ—холодное шампанское и гофманскія капли. Питаніе въ первые дни посредствомъ питательныхъ клизмъ и легкія прохлаждающія слабительныя (кремортарторъ, лимонная магнезія).

Кровавая свадьба (въ Парижѣ), см. Варѳоломеевская ночь.

Кровавикъ, подъ этимъ именемъ продаютъ самородную окись желѣза, содержащую въ примѣси болѣе или менѣе значительное количество глины и кремнезема и употребляемую для шлифовки и полировки металлическихъ издѣлій. Лучшій К. привозится изъ Испаніи и употребляется въ видѣ порошка или въ цѣльныхъ кускахъ.

Кровавый дождь или роса, подъ этимъ именемъ извѣстны у древнихъ писателей (Ливій, Плиній) кровавыя пятна, окрашивающія берега, растенія и воды въ красный цвѣтъ, обусловливаемый присутствіемъ мелкихъ водорослей, Protococcus pluvialis, или экскрементовъ нѣкоторыхъ насѣкомыхъ. Подъ именемъ К. д. также извѣстна пыль, разносимая пассатами постоянно—въ странахъ господства пассатовъ, спорадически—въ Италіи и въ др. странахъ Европы. Она состоитъ изъ желтоватыхъ или красноватыхъ пылинокъ неорганическихъ веществъ (кварцъ, окись желѣза, калій, натрій и др.) и довольно значительнаго количества микроскопически малыхъ органическ. формъ, гл. об. прѣсноводныхъ.

Кровавый нарывъ, подкожное кровоизліяніе съ послѣдующимъ воспаленіемъ и нагноеніемъ; чаще всего бываетъ слѣдствіемъ контузіи. Лѣченіе: теплыя припарки и затѣмъ вскрытіе.

Кровавый поносъ, дизентерія (Dysenteria), эпидемическое воспаленіе прямой кишки, обусловленное зараженіемъ особымъ дизентерическимъ ядомъ. Употребленіе незрѣлыхъ плодовъ, простуда и т. п. могутъ способствовать заболѣванію, поскольку они создаютъ почву для воспріятія заразы. Зараженіе производитъ болѣзненныя измѣненія (именно, дифтеритическое пораженіе слизистой оболочки) только въ кишечникѣ и распространяется испражненіями больныхъ, ихъ загрязненнымъ платьемъ, постелью и т. п.; эпидеміи дизент. встрѣч. чаще всего во время лѣтнихъ жаровъ, въ жаркомъ климатѣ, въ случаяхъ большаго скопленія народа на сравнительно небольшомъ пространствѣ (напр. въ арміяхъ во время войны) и т. д. Болѣзнь начинается обыкновеннымъ поносомъ съ легкими коликами, какъ при простомъ катарральномъ воспаленіи кишечника; далѣе боли усиливаются, появляется мучительное жиленье прямой кишки, испражненія содержатъ много слизи, хлопьевъ и крови, иногда также перепончатые сгустки значительной величины; къ этому присоединяется сильная лихорадка, упадокъ силъ, общее разстройство организма. При благопріятномъ исходѣ всѣ болѣзненные симптомы постепенно ослабѣваютъ, отправленія становятся нормальными; остается лишь сильное истощеніе организма, заставляющее больного долго еще оставаться въ постели. Въ случаяхъ неблагопріятнаго исхода смерть наступаетъ послѣ періода постепеннаго паденія пульса и глубокой апатіи, при омраченномъ сознаніи, въ припадкѣ общаго паралича. Иногда дизентерія переходитъ въ хроническую форму; при этомъ лихорадка прекращается и болѣзнь протекаетъ въ видѣ фоликулярнаго воспаленія кишечнаго канала. При злокачественной, гнилой дизентеріи боль и жиленье прекращаются съ первыхъ же дней, испражненія отличаются трупнымъ запахомъ и содержатъ черные куски омертвѣвшей слизистой оболочки; больные сразу впадаютъ въ угнетенное состояніе, и болѣзнь всегда почти оканчивается смертью. Предохранительныя мѣры состоятъ въ устраненіи условій, способствующихъ распространенію заразы, въ строгомъ воздержаніи отъ неудобоваримой пищи, въ обереганіи живота отъ простуды и т. д. Лѣченіе: неоднократные пріемы касторового масла и припарки на животъ на первыхъ порахъ; пища: слизистые мучнистые отвары, яичный желтокъ, телячій бульонъ и пр.

Кровельный или аспидный сланецъ, аспидный камень, горная порода группы глинистыхъ породъ. Имѣетъ сѣрый, черный, зеленоватый или синеватый цвѣтъ, ровное сланцеватое сложеніе, дѣлится на листы и тонкія плиты, употребляется для кровлей и для аспидныхъ досокъ, находится на Уралѣ и въ Альпійскихъ горахъ.

Кровельный толь, обыкновенный картонъ, который пропитываніемъ различными веществами сдѣланъ непроницаемымъ для жидкостей. Обыкновенно толстый картонъ погружаютъ на 5 часовъ въ котелъ съ кипящимъ дегтемъ, затѣмъ посыпаютъ грубо измельченнымъ гранитомъ или крупнымъ пескомъ. Такимъ путемъ въ часъ при двухъ рабочихъ можно изготовить 100 квадр. метровъ толя, на что пойдетъ 3 центнера дегтя. Такъ какъ весьма важно, чтобы картонъ былъ пропитанъ возможно совершеннѣе, то поступаютъ еще такъ: погрузивъ одинъ разъ картонъ въ кипящій деготь, вынимаютъ его, высушиваютъ и погружаютъ въ кипящую воду, заставляя тѣмъ самымъ деготь глубже проникнуть внутрь картона; потомъ его сушатъ и вновь пропитываютъ. Толь употребляютъ для покрытія крышъ, для прокладныхъ рядовъ при устройствѣ стѣнъ—для предупрежденія сырости.

Кровеносные сосуды, см. кровообращеніе.

Кровли а) *каменныя и стеклянныя К.* 1) *Черепичныя К.*: подъемъ при двускатной крышѣ $^1/_2$ до $^1/_3$ ширины; служатъ около 25 лѣтъ. Плоскія чер. К.: глиняная чер. плоская; длина 40 cm ($15^3/_4$"), ширина 15 cm (6"), толщина 1,3 cm ($^1/_2$"), вѣситъ 1,4 до 2,1 kg (3,4 до 5,1 ф.). Черепица для конька (полукруглая), длина 42 cm ($16^1/_2$"), ширина 16 cm ($6^1/_4$"), толщина 1,3 до 2 cm ($^1/_2$" до $^3/_4$"), вѣситъ 2,3 до 2,6 kg (5,6 до 6,3 ф.). Двойная кровля на планкахъ; планки длиной 31 cm ($12^1/_4$"), шир. 8 cm ($3^1/_8$"), толщ. 3 mm ($^1/_8$"), дубовыя или сосновыя. Для 1000 шт. черепицы съ подмазкой внутри идетъ 157 пог. m. (528') планокъ, 180 гвоздей, 0,062 куб. саж. раствора и 3,6 фунта телячьяго волоса. Коньковой черепицы идетъ 50 шт. на каждые 55 футовъ длины конька. Коньковыя чер. укладываются на известкѣ и подмазываются.

На 1 кв. саж. требуется:	Разстояніе между срединами обрѣшетинъ въ дюймахъ.	Обрѣшетки въ пог. ф.	Гвоздей шт.	Растворъ куб саж.	Камен. плиты шт.	Число черепицъ.	Вѣсъ 1 кв. саж. въ куб. со вклич. стропилъ: пуды.
Одиноч. кровл.	7 до $8^1/_4$	77	25	0,09	160	160	28
Двойная „	$5^1/_2$	106	34	0,13	—	232	36

2) *Аспидныя кровли*: подъемъ при двускатной крышѣ $^1/_3$ до $^1/_4$ ширины. Прямоугольныя аспидныя плиты укладываются на досчатой обшивкѣ или обрѣшеткѣ. При высокихъ кр. расходъ матеріала

Величина аспидныхъ плитъ въ дюймахъ.	Число плитъ на 1 кв. саж.	Разстояніе между обрѣшетинами. При прямыхъ рядахъ. Дюймы.	При косыхъ рядахъ. Дюймы.	Обрѣшетинъ пог. футъ.	Вѣсъ 1200 плитъ въ пудахъ.	Число гвоздей.
24/14 1/4	45,7	13 3/4	11 1/4	44,8—57,1	186	109
24/12	54,8				161	127
22/12	63,7	12	9 1/4	52,3—69,3	152	141
20/10	82,0				103	182
18/9	104,6	11	8 1/4	57,1—77,1	83,7	227
16 1/8/8	136,5	10	7	61,8—91,1	65,1	291

уменьшается на $^1/_3$. При косыхъ рядахъ перекрышка плитъ вверху на 1" менѣе половины доски, и съ боковъ на 3 1/8"; при прямыхъ рядахъ перекр. вверху на 1" болѣе $^1/_2$ доски, а съ боку плиты укладываются въ притыкъ. 3) *Стеклянныя кровли*: уклонъ листовъ 1 : 5. Обыкновенное кровельное стекло имѣетъ толщину 5 до 8 mm ($^3/_{16}$" до $^5/_{16}$"); размѣръ листовъ 50 до 100 cm (19 3/4" до 39 3/8") въ длину, 30 до 50 cm (12" до 19 3/4") въ ширину. Укладка производится на замазкѣ съ перекрышкой листовъ на 6 до 7 cm (2 3/8" до 2 3/4"). Листы укладываются на особыхъ планкахъ изъ цинковой жести или на желѣзныхъ прокатныхъ, расположенныхъ параллельно стропильнымъ ногамъ; желѣзныя квадратныя планки, въ 4 cm ($^{19}/_{16}$") толщиной, могутъ имѣть свободную длину до 2,5 m. (8'2 1/2"). Стеклянные листы большаго размѣра хотя и даютъ меньше швовъ, но не практичны, ибо легко разбиваются градомъ. b) *Металлическія кровли*: 1) *Свинцовыя кровли*: кроются по доскамъ; свинецъ, не смотря на окраску, легко разрушается отъ окисленія. Уклонъ при двускатной кровлѣ $^1/_{12}$. Длина листовъ до 3 m. (9'10 1/8"), шир. 84 cm (2'9"), толщ. 1,5 до 2 mm. Вѣсъ 1 cm 18,5 до 25 kg (1 кв. саж. 202 до 273 ф.). На 1 кв. саж. кр. требуется при толщ. лист. 1,5 mm—лист. 236 ф., гв. луж. 28 шт.
„ „ „ 2 mm „ 333 „ „ „ 28 „
При выборѣ свинца матеріаломъ для кровель необходимо имѣть въ виду его легкоплавкость въ случаѣ пожара. 2) *Кровли красной мѣди*—самыя долговѣчныя, но и дорогія (немного дороже свинца); кроется по доскамъ. Подъемъ при двускатныхъ кр. $^1/_{12}$. 3) *Желѣзныя кровли*: подъемъ при двускатной кр. $^1/_8$ до $^1/_{12}$ ширины; кр. изъ чернаго кровельнаго желѣза обязательно окрашиваются каждыя 4—5 лѣтъ маслянымъ лакомъ съ суриком. α) *Кровли изъ гладкаго желѣза*—кроются по доскамъ. Обыкновеннымъ листомъ желѣза 2 арш. × 1 арш. можно покрыть 1,78 кв. арш. кровли, а листомъ 1 × 1 арш. кроется 0,98 кв. арш. На 1 кв. саж. кровли расходуется:

Размѣръ листа.	Число шт.	Гвозди шт.	Клямеры шт.
2 арш. × 1 арш.	5,60	47	18,2
1 „ × 1 „	9,20		

β) *Кровли изъ волнистаго желѣза*—вѣсъ 1 кв. саж. со включеніемъ угольниковъ 164 до 282 фунтовъ. На 1 кв. саж. кровли идетъ англійскаго волн. желѣза 192 фунта, заклепокъ 27 до 32 шт., винтовъ 1,8 до 2,25 шт., масляной краски и асфальтоваго лаку 6,5 фунтовъ. Перекрышка краевъ листа со всѣхъ сторонъ 4 до 5 cm. ($^{19}/_{16}$" до 2"). Заклепки: діаметръ головки 10 mm. ($^3/_8$"), высота 3 mm. ($^1/_8$"), діаметръ стержня 6,5 mm. ($^1/_4$"). Въ 1 фунтѣ 50 заклепокъ. Дыры для заклепокъ: разстояніе отъ края листа 2 до 2,6 cm. ($^3/_4$ до 1"); между заклепками въ гориз. швахъ 30 mm. ($^{13}/_{16}$"), въ вертик. восходящихъ швахъ 33 mm ($^{15}/_{16}$"). 4) *Цинковыя кровли*: подъемъ при двускатной кровлѣ $^1/_{24}$ ширины; цинкъ представляетъ дешевый и долговѣчный матеріалъ для кровель; при покрытіи имъ необходимо имѣть въ виду его значительное расширеніе отъ теплоты. Для покрытія фабричныхъ помѣщеній цинковыя кровли невыгодны, т. к. сажа скоро разрушаетъ цинкъ. Кроется по доскамъ. 1 кв. саж. кровли съ досками вѣситъ 436 фунтовъ. Служитъ до 20 лѣтъ при толщинѣ 2 до 2,5 mm. Размѣръ листа 1 1/2 арш. × 3 арш.; 1 листъ кроетъ, смотря по способу покр., 0,39 до 0,44 кв. с. кровли. c) *Кровли изъ битуминозныхъ матеріаловъ*. 1) *Асфальтовыя кровли*: подъемъ при двускатной кровлѣ по крайней мѣрѣ $^1/_{12}$ и не болѣе $^1/_6$, слой асфальта толщиной 1 cm. ($^3/_8$") кладется на слоѣ глины толщиною въ 2 cm. ($^3/_4$"); 120 фунтовъ асфальта, въ смѣси съ такимъ же колич. песку, можно покрыть слоемъ толщиною въ 1,3 cm. ($^1/_2$") площадь въ 1,5 кв. саж. 2) *Толевыя кровли*: подъемъ $^1/_{10}$ до $^1/_{20}$ ширины; 1 кв. саж. кр. со включеніемъ стропильныхъ ногъ вѣситъ 327 фун.; досчатыя обшивки толщиною 2,5 cm. (1"); шпунты на обшивочныхъ доскахъ удобны, но не обязательны; покрытіе толемъ производ. посредствомъ планокъ треугольнаго сѣченія, основаніемъ 6,5 cm. (2 1/2") и высотою 3,2 cm. (1 1/4"); разстояніе между проволочными гвоздями, кот. планки прибиваются къ доскамъ, 0,5 m. (19 3/4"); разстояніе между планками 0,98 m. (38 1/2"). Края листовъ перекрываются полос. толя шириной 10 cm. (4"), кот. прикрѣпляются проволочными толевыми гвоздями каждые 5—6 cm. (2-й до 2 3/8"). Полосы картона, равно какъ и всѣ швы, покрываются смѣсью каменноугольной смолы и асфальта, которая по затвердѣніи обладаетъ тягостью мягкой и обыкновенной смолы. Вся поверхность крыши покрывается затѣмъ горячей каменноугольной смолой, къ кот. прибавляютъ немного асфальта и посыпаютъ сухимъ крупнымъ пескомъ.—Покрытіе толемъ безъ планокъ допускается только для временныхъ построекъ. Свертки накладываются на крышу въ гориз. направленіи съ перекрышкой краевъ въ 10 cm. (4"), прикрѣпленіемъ гвоздями черезъ каждые 5 cm. (3") и въ разст. 2 cm. ($^3/_4$") отъ края.—Лучшія постройки покрываются толемъ въ 2 ряда: горизонтальные ряды перекрываются еще вертикальнымъ рядомъ. 3) *Деревянно-картонная кровля*: Подъемъ при двускатной кр. $^1/_{18}$ до $^1/_{25}$ ши-

рины; разст. между ногами 1 m. (3'3³/₈"), размѣры сѣченія ноги ¹⁰/₁₅ до ¹⁸/₁₈ ст. Досчатая обшивка на шпунтахъ имѣетъ толщ. 2,5 до 3 ст. (1-й до ¹³/₁₆"). Обшивка покрывается предварит. слоемъ сухаго очень мелкаго песка толщ. 1 cm.(—³/₈"), а затѣмъ—4-мя рядами картона; листы шир. 1 до 1,67 т. перекрываютъ въ швахъ другъ друга на 15 ст. Каждый слой картона сплошь покрывается особо приготовленной каменноуг. смолой и наклеивается на слѣдующій слой; на послѣдній слой, покрытый смолою, наносится слой мелкаго сухаго песку, толщиною 1 cm. (³/₈"), поверхъ кот. накладывается слой глины въ 3 ст. (¹⁵/₁₆") толщ. и еще слой крупнаго песку въ 5 до 8 ст. (2 до 3¹/₅") толщ., кот. тщательно вальцуется. 1 кв. саж. крыши вѣситъ 25 пуд. Къ нижнему краю крыши прикрѣпляется треугольная планка, служащая для удержанія песка; подъ досчатой обшив. должна быть хорош. вентеляція.

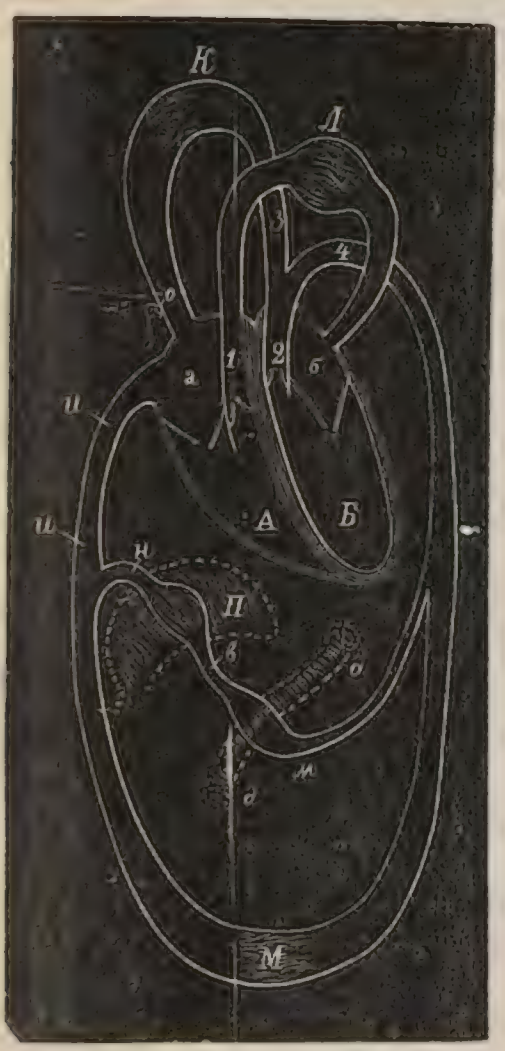

Схема кровообращенія.

Кровообращеніе (циркуляція крови), безпрерывное движеніе крови въ живомъ организмѣ, совершающееся въ замкнутомъ кругѣ по трубкамъ различной толщины; трубки эти, носящія названіе *кровеносныхъ сосудовъ*, древовидно развѣтвляясь и переходя въ тончайшія вѣточки, разносятъ кровь изъ сердца по всѣмъ частямъ тѣла и затѣмъ, соединяясь опять въ болѣе крупные сосуды, возвращаютъ ее въ сердце, которое, так. образ., является центральнымъ органомъ *кровеносной системы*. Кровеносные сосуды бываютъ трехъ родовъ: *артеріи* или *боевыя жилы*, *вены* и *волосные сосуды* или *капиляры*. Артеріями назыв. сосуды съ толстыми, плотными и упругими стѣнками, несущіе кровь отъ сердца ко всѣмъ органамъ тѣла, венами—возвращающіе кровь къ сердцу, волосными сосудами—тончайшія микроскопическія развѣтвленія кровеносныхъ сосудовъ, пронизывающія въ видѣ сѣтей и петель всѣ части животнаго организма и составляющія переходъ изъ артерій въ вены; артеріи расположены больш. част. глубоко, вены—ближе къ поверхности тѣла, причемъ многія изъ нихъ просвѣчиваютъ сквозь кожу въ видѣ синеватыхъ вѣточекъ различной толщины. Сердце (см. эт. сл.), дающее толчекъ движенію крови, у млекопитающихъ, птицъ и крокодиловъ имѣетъ видъ полаго мускула конусообразной формы, раздѣленнаго глухой, мускульной же, вертикальной перегородкой на двѣ аналогично устроенныя половины, правую и лѣвую, называемыя обыкновенно *правымъ* и *лѣвымъ сердцемъ*. Каждая половина сердца, въ свою очередь, дѣлится поперечной перегородкой на двѣ неровныя части, сообщающіяся посредствомъ *овальнаго отверстія* въ перегородкѣ, которое закрывается особымъ клапаномъ; верхнія, меньшія части обѣихъ сторонъ сердца называются *предсердіями* (*а* и *б*), нижнія, большія—*желудочками* (*А* и *Б*), отверстія же между ними—*предсердечно-желудочными* отверстіями. Между тѣмъ, какъ стѣнки предсердій очень тонки, желудочки обладаютъ болѣе толстыми стѣнками, особенно лѣвый, т. к. ихъ мускульная сила необходима для сообщенія крови соотвѣтственнаго толчка съ цѣлью изгнанія ея въ артеріи, и безъ того наполненныя кровью, слѣдовательно, оказывающія нѣкоторое противодѣйствіе. К. обусловливается главн. образ. дѣятельностью сердца, дѣйствующаго на подобіе нагнетательнаго нососа, причемъ теченіе крови сохраняетъ неизмѣнно одно и то же направленіе; послѣднее обстоятельство является слѣдствіемъ особаго устройства клапановъ, закрывающихъ отверстія въ перегородкахъ сердца и находящихся какъ въ мѣстахъ соединенія артерій съ сердцемъ (*круглыя отверстія*), такъ и внутри кровеносныхъ сосудовъ (въ венахъ, аортѣ и большихъ легочныхъ артеріяхъ). Устройство этихъ клапановъ таково, что, открываясь подъ напоромъ давящей на нихъ крови и пропуская ее впередъ, они, подъ обратнымъ давленіемъ той же крови, закрываются и лишаютъ ее возможности оттекать назадъ. Въ своемъ движеніи внутри кровеносной системы кровь совершаетъ слѣдующій кругъ: изливающаяся въ сердце кровь двухъ крупныхъ возвратныхъ сосудовъ (*верхней—о* и *нижней—и—и полыхъ венъ*) попадаетъ въ правое предсердіе (*а*), отсюда въ правый желудочекъ (*А*), сокращеніями котораго прогоняется въ легочную артерію (1) и по развѣтвленіямъ послѣдней достигаетъ легочныхъ пузырьковъ; здѣсь она протекаетъ по оплетающимъ легкія тончайшимъ сѣтямъ капилляровъ (*Л*), сливающихся затѣмъ въ легочныя вены, и по 4-мъ крупнымъ стволамъ послѣднихъ возвращается въ сердце, именно въ лѣвое его предсердіе (*б*); отсюда кровь переходитъ въ лѣвый желудочекъ (*Б*), изъ него въ главный артеріальный стволъ—аорту (2), развѣтвленія которой, восходящая (3) и нисходящая

4) артеріи, разносятъ ее почти по всѣмъ частямъ тѣла; пробѣжавъ по пронизывающимъ послѣднія волоснымъ сосудамъ (*К.*, *М.*, *П.*, *д—д*), кровь течетъ по венамъ, достигаетъ опять верхней (*о*) и нижней (*и—и*) полыхъ венъ (несущихъ кровь изъ верхней и нижней половины тѣла) и изливается обратно въ правое предсердіе (*а*), откуда начинаетъ опять свое круговое движеніе. Путь крови отъ входа въ правое предсердіе, по правому сердцу, черезъ легкія до лѣваго предсердія называется *малымъ К.*, путь же ея отъ впаденія въ лѣвое предсердіе, по лѣвому сердцу и далѣе по всѣмъ частямъ тѣла до прав. предсердія—*большимъ К.* Часть кровеносной системы между легочными капиллярами и капиллярами большаго К., т. е. лѣвое сердце, всѣ артеріи, кромѣ легочныхъ, и легочныя вены—наполнена свѣтло-красной, артеріальной кровью; часть же ея между волосными сосудами большаго К. и такими же сосудами малаго К., т. е. правое сердце, всѣ остальныя вены и легочныя артеріи, наполнена темно-красной венозной кровью (см. эт. сл.). Функція малаго К. состоитъ преимущественно въ исправленіи качества крови въ легкихъ, посредствомъ передачи въ наполняющій ихъ воздухъ углекислоты и воспріятія изъ него кислорода; болѣе сложную функцію большаго К. составляетъ питаніе всѣхъ органовъ, воспріятіе, преимущественно въ нѣкоторыхъ изъ нихъ, питательныхъ частей, далѣе, извлеченіе изъ организма негодныхъ для питанія продуктовъ обмѣна матеріи и затѣмъ отложеніе ихъ въ спеціальныхъ выдѣлительныхъ органахъ. Особый отдѣлъ большаго К. составляетъ движеніе крови въ брюшной полости, так. наз. *брюшное К.* или *К. воротной вены;* оно начинается отъ брюшной части аорты, причемъ кровь течетъ по выходящимъ изъ послѣдней тремъ большимъ артеріямъ и ихъ вѣтвямъ въ проходящіе черезъ желудокъ, селезенку, поджелудочную железу и кишечникъ (д—д) волосные сосуды, въ которыхъ она отлагаетъ свои питательныя части и воспринимаетъ съ одной стороны питательную жидкость, съ другой стороны негодные для питанія матеріалы (преимущ. продукты хим. разложенія красн. кров. тѣлецъ); всѣ эти волосные сосуды, сливаясь, образуютъ *воротную вену (в)*, которая опять развѣтвляется въ печени (*П*) и отлагаетъ въ ней вещества, необходимыя для образованія желчи, послѣ чего капилляры печени соединяются въ нѣсколько стволовъ *(печеночныя вены—н)* и изливаются въ нижнюю полую вену (и—и). Какъ малое, такъ и большое К. (вмѣстѣ съ брюшнымъ) составляетъ одинъ полный кругъ обращенія крови, который у человѣка совершается приблизит. въ 22 секун. У низшихъ позвоночныхъ, сердце которыхъ состоитъ изъ одного желудочка и одного или двухъ предсердій, процессъ К. совершается проще. У круглоротыхъ (Cyklostomi) и у рыбъ не существуетъ еще дѣленія на большое и малое К.; венозная кровь изъ желудочка направляется у нихъ къ жабрамъ, тамъ окисляется (воспринимаетъ кислородъ), затѣмъ, пробѣжавъ по всему тѣлу и оставивъ въ немъ между прочимъ кислородъ, возвращается въ сердце, именно въ предсердіе. У земноводныхъ и пресмыкающихся кровь изъ желудочка направляется по всѣмъ органамъ, въ томъ числѣ и къ легкимъ, изъ кот. послѣ окисленія изливается въ лѣвое предсердье (малое К.), затѣмъ въ желудочекъ; въ послѣднемъ она встрѣчается съ венозной кровью праваго предсердія, притекшею туда отъ остальныхъ органовъ (большое К.), которые, такимъ образомъ, питаются не чисто – артеріальной, а смѣшанной кровью. Совершенно своеобразно К. у трубчатосердечныхъ (Leptocardii), къ кот. принадлежитъ ланцетникъ у нихъ всѣ крупныя артеріи и вены функціонируютъ подобно сердцу, т. что вмѣсто одного является цѣлая система сердецъ. — Сокращенія сердца происходятъ ритмически, т. е. періодически правильно, причемъ обѣ половины работаютъ симметрично: послѣ каждаго сокращенія обоихъ предсердій слѣдуетъ болѣе сильное сокращеніе обоихъ желудочковъ. Сокращеніе (называемое *систолой*) съуживаетъ полости сердца и изгоняетъ часть ихъ содержимаго; при ослабленіи же сокращенія (*діастолѣ*) полости снова расширяются, и къ нимъ притекаетъ кровь изъ сосѣднихъ полостей или сосудовъ; систола продолжается въ 3—4 раза долѣе діастолы; промежутокъ между двумя послѣдовательными сокращеніями сердца называется *сердечной паузой*. Во время сокращенія желудочковъ сердце становится короче и выпуклѣе и, прижимаясь къ передней стѣнкѣ груди, производитъ ея сотрясеніе, называемое *сердечнымъ толчкомъ* (*ударомъ или пульсомъ сердца*), котор. замѣчается, если приложить руку къ груди въ области сердца (между 5-мъ и 6-мъ ребромъ лѣвой стороны). У взрослаго человѣка число сердечныхъ ударовъ простирается до 60—80 въ минуту; вообще на одно дыханіе приходится 4 сердечн. толчка. Приложивъ ухо къ мѣсту сердечнаго толчка, можно ясно различить два послѣдовательные звука, называемые *сердечными тонами*, изъ котор. первый тупой и совпадаетъ съ систолой желудочковъ (а потому и съ сердечн. толчкомъ); второй, быстро слѣдующій за первымъ, выше, короче и является какъ-бы дополнительной нотой къ первому. Относительно перваго звука мнѣнія раздѣляются: одни считаютъ его слѣдствіемъ сотрясенія туго натянутыхъ клапановъ предсердечно-желудочныхъ отверстій (*трехстворчатой* заслонки праваго и *двухстворчатой*—лѣваго сердца); другіе видятъ въ немъ так. называемый „мышечный шумъ“ стѣнокъ сердца; третьи, наконецъ, придаютъ его происхожденію смѣшанный характеръ. Второй сердечный токъ, совпадающій съ діастолой сердца, производится замыканіемъ *полулунныхъ заслонокъ* круглыхъ отверстій, ведущихъ изъ желудочковъ въ артеріи, и отсутствуетъ въ случаѣ разрушенія этихъ заслонокъ Вообще, сердечные тоны имѣютъ важное значеніе для распознаванія болѣзней сердца. Чѣмъ обусловливается жизнедѣятельность сердца, этотъ главный стимулъ К., достовѣрно не извѣстно; выяснено только, что дѣятельность эта чисто-автоматическая, такъ какъ сердца, удаленныя изъ организма, продолжаютъ нѣкоторое время пульсировать. Регуляторомъ этихъ сокращеній считались a priori нервныя гангліи (узлы) и фибры (нити), принизывающія мускульную ткань сердечныхъ стѣнокъ, но опытъ показалъ, что удаленіе этихъ нервовъ изъ вырѣзанныхъ сердецъ только измѣняло ритмъ, но не прекращало дѣятельности

сердца, а вырѣзанные желудочки сердца лягушки, не имѣющіе въ своихъ стѣнкахъ никакихъ нервныхъ ганглій, продолжали пульсировать. Слѣдствіемъ этихъ опытовъ является предположеніе, что мускулатура сердца обладаетъ способностью совершать спеціальныя функціи, которая въ другихъ органахъ принадлежитъ только нервной ткани. Хотя сущность жизнедѣятельности сердца остается пока невыясненной, намъ извѣстны условія, могущія такъ или иначе повліять на ея интенсивность; такъ, повышеніе температуры крови не выше 40° усиливаетъ работу сердца; дальнѣйшее же повышеніе обусловливаетъ паденіе сердечнаго пульса, а затѣмъ (черезъ нѣсколько градусовъ) и полное прекращеніе сердечной дѣятельности, которая становится также невозможной при паденіи температуры крови ниже 0°. Кромѣ вышеуказанныхъ термическихъ условій на сокращеніе сердца вліяютъ также химическія воздѣйствія, испробованныя на опытахъ съ вырѣзанными сердцами животныхъ; затѣмъ, дѣйствіе электричества и друг. возбудителей; наконецъ, тѣлесныя и душевныя движенія, которыя, находясь въ связи съ раздраженіемъ нервовъ въ другихъ частяхъ тѣла, вызываютъ такъ наз. *рефлекторное* (отраженное) раздраженіе сердечныхъ нервовъ.—Послѣ дѣятельности сердца, вторую причину К. составляютъ сокращенія кровеносныхъ сосудовъ; передвиженіе крови по нимъ зависитъ отъ различія въ степени давленія на ихъ стѣнки; расширяясь подъ напоромъ поступающей въ нихъ крови (вслѣдствіе систолы желудочковъ) и затѣмъ сжимаясь, артеріи прогоняютъ кровь впередъ, давая этимъ толчокъ ея движенію въ венахъ. Это ритмическое расширеніе артерій, совпадающее въ аортѣ съ толчкомъ сердца, называется *пульсомъ*. Вены не пульсируютъ: теченіе по нимъ крови регулируется отчасти находящейся внутри ихъ системой клапановъ, отчасти присасывающимъ вліяніемъ предсердій во время діастолы. Чѣмъ дальше отъ области первоначальнаго толчка (сердечн. желудочковъ), тѣмъ меньше противодѣйствующая внутреннему давленію упругость стѣнокъ; въ то время какъ артеріи представляются вздутыми, и выпущенная изъ нихъ кровь бьетъ фонтаномъ, вены—вялы, сила струи при венозномъ кровотеченіи незначительна, а въ большихъ венахъ замѣчается даже отрицательное давленіе, въ силу котораго, при вскрытіи такого сосуда, воздухъ врывается въ кровеносные пути. Самое большое отрицательное давленіе представляетъ полость сердца въ діастолѣ, являясь при этомъ уже не нагнетательнымъ, а присасывающимъ насосомъ, и этимъ обусловливая притокъ крови изъ венъ. Давленіе крови измѣримо; въ сонной артеріи человѣка оно равно давленію столба ртути въ 200 милим. вышины; въ той же артеріи у собаки—отъ 88 до 172 мм.; у лошади—отъ 110 до 321 мм. При этомъ замѣчено, что давленіе крови не зависитъ отъ ея абсолютнаго количества: ни кровопусканіе, ни трансфузія (просачиваніе сквозь стѣнки сосудовъ) большаго количества крови не вызываютъ значительнаго колебанія въ давленіи; явленіе это объясняется способностью стѣнокъ кровеносныхъ сосудовъ соразмѣрять свою упругость съ количествомъ содержимаго. Волнообразное движеніе крови въ артеріяхъ (пульсація), вообще, тѣмъ сильнѣе, чѣмъ ближе къ сердцу, и въ капиллярахъ почти не наблюдается. Скорость движенія такой волны (не совпадающая со скоростью движенія крови) въ началѣ аорты=9 метр. въ секунду. Скорость движенія крови тоже уменьшается по мѣрѣ удаленія отъ сердца; она обратно пропорціональна діаметру сосудовъ, а т. к. діаметръ капилляровъ въ общей сложности въ 500 разъ больше діаметра аорты, движеніе крови въ послѣдней происходитъ въ 500 разъ быстрѣе, чѣмъ въ капиллярахъ, гдѣ скорость ея = 0,5 мм. въ секунду (по Веберу). Въ началѣ венъ движеніе крови опять ускоряется и въ полыхъ венахъ становится самымъ значительнымъ въ силу присасывающаго дѣйствія предсердій. Кромѣ того, замѣчено, что К. совершается не во всѣхъ частяхъ тѣла съ одинаковой быстротой: такъ, въ сосудахъ малаго К. кровь движется гораздо быстрѣе, чѣмъ, напримѣръ, по сосудамъ оконечностей ногъ и т. п. Распредѣленіе крови тоже не равномѣрно и подвержено быстрымъ и значительнымъ колебаніямъ; оно обусловливается: во – первыхъ, большей или меньшей вмѣстимостью сосудовъ, во-вторыхъ, дѣятельностью или бездѣйствіемъ органовъ, въ ткани которыхъ они развѣтвляются. На измѣняемость вмѣстимости сосудовъ, т. е. на уменьшеніе или увеличеніе ихъ просвѣта, вліяетъ степень сокращенія ихъ стѣнокъ: энергическое же функціонированіе отдѣльныхъ органовъ вызываетъ болѣе обильный приливъ къ нимъ крови: такъ, при мускульной работѣ кровь притекаетъ къ соотвѣтственнымъ мускуламъ, во время пищеваренія—къ пищеварительнымъ органамъ, въ спокойномъ состояніи организма—къ внутреннимъ его органамъ, дѣятельность которыхъ не прекращается; во время усиленныхъ движеній (ходьбы, бѣга и пр.)—къ периферическимъ органамъ, къ костямъ и т. п. Послѣ дѣятельности сердца и сосудовъ третьимъ стимуломъ К. является съуживаніе и расширеніе грудной клѣтки при дыханіи. Такъ какъ полость грудной клѣтки обладаетъ отрицательнымъ давленіемъ, что доказывается раздутостью лежащихъ въ ней легкихъ даже въ состояніи выдыханія, то всякое вдыханіе усиливаетъ, вслѣдствіе расширенія грудной клѣтки, это отрицательное давленіе и этимъ вліяетъ на растяженіе податливыхъ стѣнокъ предсердій и лежащихъ въ грудной клѣткѣ крупныхъ венъ; слѣдствіемъ этого является приливъ крови изъ венозныхъ стволовъ, лежащихъ внѣ грудной клѣтки, что существенно способствуетъ К. Вліяніе дыханія на артеріи менѣе значительно вслѣдствіе большей устойчивости стѣнокъ этихъ сосудовъ. При выдыханіи увеличеніе отрицательнаго давленія грудной клѣтки уничтожается.—Нервная система сердца и кровеносн. сосудовъ отчасти находится въ связи съ головнымъ и спиннымъ мозгомъ, отчасти составляетъ особую систему нервныхъ ганглій и волоконъ, которыя пронизываютъ мякоть сердечныхъ стѣнокъ, и физіологическое значеніе которыхъ еще не достаточно выяснено. Движеніями сердца управляютъ развѣтвленія крупныхъ нервовъ центральной нервной системы: блуждающаго нерва (nervus vagus) и симпатическаго нерва (nervus sympathicus). Сокращеніе и расширеніе кровеносныхъ сосудовъ, отъ котор. зависитъ ихъ вмѣстимость, а

слѣдовательно и распредѣленіе крови, регулируется системой нервовъ, развѣтвляющихся въ мускулатурѣ стѣнокъ этихъ сосудовъ, которая получила названіе сосудодвигательной (вазомоторной) нервн. системы; средоточіе послѣдней находится въ продолговатомъ мозгу; она связана также отчасти съ спиннымъ мозгомъ, вліяніе котор., однако, менѣе значительно. Хотя значеніе вазомоторныхъ нервовъ очень важно для системы кровеносныхъ сосудовъ, но они являются не единственными регуляторами ея движеній. Подобно указанной уже способности сердца пульсировать послѣ удаленія его изъ организма, а также послѣ лишенія его гангліозныхъ сплетеній,—кровеносные сосуды (по Моссо) могутъ сжиматься и расширяться и послѣ нарушенія ихъ связи съ центральной нервной системой, что заставляетъ предполагать, что ихъ стѣнки обладаютъ способностію къ самостоятельн. нервнымъ функціямъ.

Кровоостанавливающія средства (Haemostatica), врачебныя средства, способствующія стягиванію стѣнокъ пораненныхъ кровеносн. сосудовъ и свертыванію крови, именно: полуторохлористое желѣзо, танинъ, ляписъ, трутъ и др.; при кровотеченіяхъ изъ носа и въ другихъ аналогичныхъ случаяхъ хорошо дѣйствуетъ тампонація или закупорка кровоточащаго отверстія; далѣе превосходн. средствомъ является примѣненіе холода и внутреннее употребленіе кислотъ

Кровоочистительныя средства, врачебныя средства, усиливающія всасываніе, регулирующія отдѣленіе железъ и слизистыхъ оболочекъ и так. обр. способствующія обмѣну веществъ и обновленію крови; сюда относятся: купанья, движеніе на чистомъ воздухѣ, минеральныя воды, сыворотка и вообще всѣ средства, повышающія дѣятельность кожи, почекъ и кишечника (т. наз. потогонныя, мочегонныя и слабительныя).

Кровопусканіе (Venesectio, Phlebotomia), вскрытіе кровеноснаго сосуда съ врачебной цѣлью удаленія извѣстнаго количества крови изъ организма; К. производится преимущественно въ локтевомъ сгибѣ изъ средней вены (vena mediana basilica), при чемъ операцію можно поручить только опытному лицу во избѣжаніе легко могущаго произойти пораненія плечевой артеріи и срединнаго нерва; употребляется при ударахъ, приливахъ крови къ мозгу, воспаленіяхъ и въ другихъ случаяхъ, но все болѣе и болѣе оставляется врачами въ виду вреднаго его вліянія на организмъ (уменьшеніе въ крови красныхъ кровяныхъ шариковъ). К. изъ венъ называется *общимъ*, въ отличіе отъ *мѣстнаго*, производимаго помощью піявокъ, рожковъ, кровососныхъ банокъ и пр. (см. эти слова); К. у домашнихъ животныхъ произв. обыкн. на шейной венѣ.

Кровосмѣшеніе, половое сожительство лицъ, состоящихъ другъ съ другомъ въ такой степени родства или свойства, въ которой бракъ закономъ не дозволяется. К. повсюду разсматривается, какъ весьма тяжкое преступленіе. По нашимъ закон. (см. Улож. о Наказ. ст. 1593—1596) за него полагается одиночное тюремн. заключ. въ отдаленнѣйшихъ мѣст. Сибири, съ поселеніемъ виновнаго послѣ означен. срока на всю жизнь въ монастырѣ, для употребл. его тамъ на тяжкія работы. Кромѣ того, виновн. подл. церковн. покаянію по распор. дух. начальства.

Кровососки, Coriacea, сем. двукрылыхъ насѣкомыхъ, паразитирующихъ обыкновенно на какомъ-нибудь одномъ видѣ млекопитающихъ и птицъ. Тѣло этихъ мухъ кожистое; голова снабжена глазами, короткими сяжками и присасывающимъ хоботкомъ, образуемымъ верхнею губою; ноги съ короткими и крѣпкими лапками, вооруженными когтями, обусловливаютъ ловкость и быстроту бѣга по шерсти паразитируемыхъ животныхъ; самки

Кровососка.

рождаютъ куколокъ. Видъ *лошадиная К.* Hippobosca equina, ржаво-желтаго цв., съ короткимъ тупымъ хоботкомъ, живетъ на лошадяхъ и рогатомъ скотѣ. *Овечья К.*, Melophagus ovinus, живетъ на овцахъ, рождаетъ бѣлыхъ личинокъ, темнѣющихъ съ возрастомъ. *Ornithobia pallida* водится на птицахъ. *Lipoptena cervi* лѣтомъ паразитируетъ на птицахъ, къ осени теряетъ крылья и въ такомъ видѣ живетъ на оленяхъ, ланяхъ и кабанахъ.

Кровотеченіе (Haemorrhagia), выступаніе крови изъ кровеносныхъ сосудовъ вслѣдствіе нарушенія цѣлости ихъ стѣнокъ. К. бываютъ *наружныя*, состоящія въ изліяніи крови на поверхность тѣла (К. изъ носа, горла, изъ ранъ, порѣзовъ и т. п.), и *внутреннія*,—выступленіе крови изъ сосудовъ во внутреннія полости или полые органы (при апоплексич. ударѣ—въ мозгъ, при легочномъ ударѣ—въ легкія, при кругл. язвѣ желудка—въ желудокъ и т. д.), а также въ толщу тканей (при пурпурѣ, рожѣ и т. п.); послѣдній видъ называется *кровоизліяніемъ*. К. изъ ранъ, порѣзовъ, ушибовъ, язвъ и пр. бываетъ *артеріальное*—при кот. яркая кровь вытекаетъ толчками, какъ-бы фонтанами, *венозное*, кот. характеризуется равномѣрнымъ вытеканіемъ темной крови, и *паренхиматозное*, изъ волосныхъ сосудовъ. Сила кровотеченія зависитъ отъ большаго или меньшаго поврежденія и величины сосуда, а также отъ степени расположенія къ К., так. наз. *кровоточивости* (Haemophylia), кот. состоитъ въ особомъ видоизмѣненіи стѣнокъ сосудовъ и качества крови, обыкновенно подъ вліяніемъ болѣзней (цынги, иногда кори, оспы и др.). Причины К.: болѣзни сердца и сосудовъ, неправильности кровообразованія и кровообращенія, тяжкія лихорадочныя и воспалительныя болѣзни, наконецъ, вредныя вліянія. Степень опасности К. зависитъ отъ количества потерянной крови; потеря половины всей крови ($^1/_{26}$ вѣса тѣла) считается смертельной. Лица, наклонныя къ кровохарканію, должны избѣгать усиленныхъ тѣлесныхъ напряженій. У гемофиловъ избѣгаютъ, безъ крайности, даже самыхъ незначительныхъ операцій. Если перерѣзанъ крупный кро-

венозный сосудъ, то необходимо временно прижать, а затѣмъ перевязать его (см. ст. прижатіе и перевязка сосудовъ). Для остановки кровотеченія стараются добиться свертыванія крови. Образующійся сгустокъ механически закупориваетъ просвѣтъ сосуда. Къ такимъ кровоостанавливающимъ средствамъ относятся: а) при артеріальномъ или венозномъ кровотеченіи: сгибаніе члена, сдавливаніе пальцемъ, перетягиваніе платкомъ, эластическими бинтами, при чемъ даютъ члену высокое положеніе; в) при капилярномъ и паренхиматозномъ кровотеченіи: закрытіе раны посредствомъ шва, давленіе пальцемъ, тампонація, наложеніе тугой эластической повязки, холодъ, горячія орошенія (45—50° Ц.), вяжущія средства; изъ вяжущихъ употребительны: полуторохлористое желѣзо, квасцы, танинъ, plumbum aceticum. Врачи, по возможности, избѣгаютъ вяжущихъ, ибо пропитанные ими ватные шарики дурно вліяютъ на заживленіе ранъ. Въ крайнемъ случаѣ прибѣгаютъ къ калильному жару (каленое желѣзо, гальванокаутеръ). Жаръ обугливаетъ раны, и образующійся струпъ закупориваетъ сосудъ.

Кровохарканіе (Haemoptoë, Haemoptysis), выдѣленіе большаго или меньшаго количества крови изъ дыхательныхъ путей, при чемъ отхаркивается или чистая кровь, или смѣшанная съ окрашенной ею мокротой. Причины К. бываютъ различны: чаще всего оно является слѣдствіемъ разрыва мелкихъ бронхіальныхъ и легочныхъ артерій, какъ напр., при остр. катаррѣ бронховъ, при застояхъ крови въ легкихъ, какъ слѣдствія пороковъ сердца, при легочной чахоткѣ, указаніемъ на которую оно обыкновенно служитъ. При этомъ выдѣляющаяся кровь отличается ярко-краснымъ цвѣтомъ. При крупозной пневмоніи, при закупоркѣ артерій кровяными сгустками, занесенными изъ сердца вслѣдствіе порока послѣдняго, изъ дыхательныхъ вѣтвей выдѣляется темно-кровянистая (т. наз. ржавая) мокрота. Наконецъ, К. можетъ быть обусловлено изліяніемъ крови въ легкія при такъ назыв. легочномъ ударѣ, т. е. разрывѣ крупной артеріи, имѣющемъ почти всегда смертельный исходъ. Но кромѣ вышеуказанныхъ, болѣе глубокихъ причинъ появленіе К. обусловливается часто разрывомъ кровеносныхъ сосудовъ носа, глотки, гортани; его смѣшиваютъ также съ кровяной рвотой, которая отличается обыкновенно черноватымъ цвѣтомъ и кислымъ запахомъ. Лѣченіе: вдыханіе распыленнаго пульверизаторомъ раствора полуторо-хлористаго желѣза, пузырь со льдомъ на грудь, держаніе кусочковъ льда во рту, пріемъ 1—2 столовыхъ ложекъ соли въ $^1/_2$ стаканѣ воды; внутренніе пріемы Галлерова элексира, спорыньи и др. кровоостанавливающихъ средствъ, успокоеніе кашля наркотическими, но главное—безусловный покой; при этомъ содержаніе больнаго въ прохладн. комнатѣ, легкая діэта и кисловатое питье.

Кровохлебка Sanguisorba, родъ растеній сем. розоцвѣтныхъ. Цвѣты темно-красные, обоеполые, тычинокъ 4, 1 пестикъ съ головчатымъ, бородавчатымъ рыльцемъ. Къ роду относится *К. лекарственная*, S. officinalis, многолѣтнее травянистое растеніе, съ прямымъ, горизонтальнымъ, деревянистымъ корневищемъ, прямостоячимъ, угловатымъ стеблемъ, черешчатыми городчатыми, снизу сизозелеными листьями, и цвѣтами, собранными въ колосья. Встрѣчается въ умѣрен. Европѣ по полянамъ и лугамъ. Корень употребляется въ медицинѣ, какъ стягивающее средство, трава—въ народной медицинѣ при легочной чахоткѣ. Якуты употребляютъ заморожен. корни въ пищу подъ именемъ „быта“. Разводится, какъ хорош. кормовая трава.

Кровь, Sanguis, жидкость, находящаяся въ непрерывномъ движеніи внутри цѣлой системы трубочекъ различной толщины, пронизывающихъ животные организмы и называемыхъ кровеносными сосудами (см. кровообращеніе). Она доставляетъ всѣмъ частямъ тѣла необходимый питательный матеріалъ и выводитъ негодные для поддержанія жизни продукты обмѣна матеріи. Убыль ея пополняется частью веществами изъ принятой пищи, частью воздухомъ. Цвѣтъ ея не постояненъ для разныхъ животныхъ: позвоночныя животныя, за исключеніемъ низко стоящаго по своему развитію ланцетника, имѣющаго безцвѣтную кровь,—имѣютъ красную К.; безпозвоночныя, за рѣдкими исключеніями, имѣютъ безцвѣтную или желтоватую К. (такъ наз. бѣлая К.). Красная К. позвоночныхъ имѣетъ щелочную реакцію, солоноватый вкусъ и свойственный ей особый запахъ, различный у разныхъ животныхъ и очень характерный у кошекъ, собакъ, овецъ и козъ. Удѣльный вѣсъ К. $=1{,}040—1{,}075$. К. непрозрачна даже въ самыхъ тончайшихъ слояхъ и состоитъ изъ свѣтл. слегка желтоватой прозрач. жидкости, кров. *плазмы* (plasma sanguinis) и безчисленныхъ микроскопически-малыхъ тѣлецъ, наз. *кровяными тѣльцами* или кров. шариками. Между ними различаютъ *красныя* и *безцвѣтныя кровяныя тѣльца*. *Красныя тѣльца* были открыты Сваммердамомъ въ 1658 г. У человѣка и млекопитающихъ они имѣютъ видъ круглыхъ, двояко-вогнутыхъ дисковъ съ утолщенными краями, съ діаметр. $0{,}0074—0{,}008$ миллим.; у др. позвоночныхъ эллиптическую форму Величина ихъ различна у разныхъ животныхъ и у одного и того-же индивидуума. Красн. кровян. тѣльца встрѣчаются въ громадномъ количествѣ: въ 1 куб. миллим. человѣческой крови ихъ насчитываютъ до 5.000.000. Красное кровяное тѣльце, разсматриваемое въ микроскопъ, въ отдѣльности представляется желтоватымъ, между тѣмъ какъ скопленія красн. шариковъ (въ видѣ столбиковъ монетъ) представляются подъ микроскопомъ окрашенными въ красн. цвѣтъ. Красныя тѣльца отличаются крайней подвижностью и гибкостью, благодаря кот. они, даже при незначительномъ давленіи, могутъ проникать сквозь отверстія, просвѣтъ которыхъ гораздо уже ихъ самихъ, при чемъ вслѣдствіе своей эластичности легко принимаютъ прежнюю форму; они проникаютъ сквозь поры фильтровальной бумаги, почему, для полученія ихъ на фильтрѣ, ихъ необходимо предварительно оплотнить въ растворѣ глауберовой соли. Въ составъ красн. к. шариковъ входятъ минеральныя вещества, вода, небольшое количество холестерина и лецитина, но преимущественно бѣлковыя вещества, главное мѣсто между которыми занимаетъ *гемоглобинъ* (содержащій углеродъ, азотъ, сѣру, фосфоръ и желѣзо), образующій красивѣйшіе въ органической химіи кристаллы и легко распадающійся на бѣлковое тѣло—*глобулинъ* и сине-

вато-черный *гематинъ* или *геминъ* (кровяные кристаллы), красящее вещество, содержащее желѣзо и помогающее при распознаваніи кровяныхъ пятенъ. Гемоглобинъ, сообщающій К. ея непрозрачность, обусловливаетъ, благодаря содержанію въ немъ желѣза, красный цвѣтъ к—ыхъ шариковъ, а слѣдовательно и К.; но главн. образомъ, опять таки вслѣдствіе содержанія желѣза, играетъ важную роль въ процессѣ дыханія, воспринимая необходимый для обновленія К. кислородъ. Красныя тѣльца содержатъ также небольшое количество хлора и натра, въ отличіе отъ плазмы, которая очень богата ими и, наоборотъ, содержитъ лишь небольшое количество калійной и фосфорной кислотъ, которыми такъ обильны красн. к. тѣльца.—*Безцвѣтныя* (бѣлыя), иначе лимфатическія *кровяныя тѣльца* или *лейкоциты*, открыты въ 1770 г. Гьюсономъ. Они состоятъ изъ зернистой протоплазмы, постоянно мѣняющей форму вслѣдствіе крайней своей подвижности и лишенной оболочки; въ мертвой крови они имѣютъ сферическую форму. Каждый лейкоцитъ содержитъ одно или нѣсколько ядеръ и много сильно лучепреломляющихъ ядрышекъ. У млекопитающихъ они значительно кр[illegible] красныхъ тѣлецъ, но количество ихъ въ К. значительно меньше: на 350—500 красныхъ приходится 1 безцвѣтное тѣльце. При температурѣ 30—40° безцвѣтныя тѣльца К. находятся въ постоянномъ движеніи, при которомъ то выпячиваютъ плазматическіе отростки для того, чтобы перемѣнить мѣсто, то измѣняютъ свою форму, втягивая въ себя другія тѣла и обволакивая ихъ своимъ веществомъ. Эта способность движенія вполнѣ сходна съ движеніями амёбъ, почему и наз. *амебоиднымъ движеніемъ безцвѣтныхъ кровяныхъ тѣлецъ*. Благодаря амебоиднымъ движеніямъ, безцвѣтныя кровяныя тѣльца способны проникать чрезъ стѣнки самыхъ, повидимому, непроницаемыхъ кровеносныхъ сосудовъ. Способность эта была впервые замѣчена Уоллеромъ, впослѣдствіи Конгеймомъ, и получила названіе *діапедезиса* Какъ химическій составъ и роль безцв. к. шариковъ, такъ и физіологическое значеніе діапедезиса еще недостаточно выяснены. Наблюденія показали, что проникающія чрезъ стѣнки сосудовъ безцвѣтныя тѣльца попадаютъ въ лимфу и въ соединительную ткань, откуда проникаютъ и въ др. ткани. Красн. к. тѣльца въ здоровомъ состояніи организма проникаютъ сквозь стѣнки кровеносныхъ сосудовъ крайне рѣдко и то не иначе какъ вслѣдъ за вышедшими передъ ними лейкоцитами. Кромѣ красн. и бѣлыхъ к. шариковъ, въ К. замѣчены еще особыя тѣльца—*микроциты*, безцвѣтные, двояковогнутые кружечки различной величины, встрѣчающіеся обыкновенно у молодыхъ и анемичныхъ и только случайно у взрослыхъ, здоровыхъ индивидуумовъ. Въ настоящее время, благодаря неутомимымъ изслѣдованіямъ знаменитаго русскаго ученаго И. И. Мечникова, выяснилось, что бѣлые кровяные шарики играютъ огромную роль въ борьбѣ животнаго организма съ безчисленными заразными болѣзнями. Циркулируя по крови и скопляясь въ нѣкоторыхъ органахъ (селезенка, костный мозгъ) въ громадномъ числѣ, они обладаютъ способностью поглощать и уничтожать все вредное, что проникаетъ въ тѣло животнаго, особенно мельчайшія растенія, называемыя бактеріями и производящія заразныя болѣзни (холера, тифъ, дифтеритъ, сибирская язва у рогатаго скота, сапъ у лошадей и мн. др.). Благодаря этому свойству, Мечниковъ назвалъ бѣлыя кровяныя тѣльца пожирающими клѣтками (фагоциты), а все его грандіозное ученіе, принятое свѣтил. медицины получило назв. фагоцитоза. Жидкость, въ кот. плаваютъ К. шарики,—*плазма* имѣетъ щелочную реакцію и содерж. около 90% воды, 7—9% разн. бѣлковыхъ веществъ, небольшое колич. мочевины, креатинъ и др. азотистые продукты химическ. разложенія: виноградный сахаръ, жиръ, холестеринъ, лецитинъ и минеральныя вещества, между которыми преобладаетъ натръ въ соединеніи съ хлоромъ и углекислотой. Выпущенная изъ тѣла К. чрезъ короткое время сгущается въ мягкую, студенистую массу, котор. распадается на свѣтлую желтоватую жидкость—*кровяную сыворотку* или *сукровицу* (serum) и плотную волокнистую массу краснаго цвѣта—*кровяной свертокъ* (placenta sanguinis). Послѣдній состоитъ изъ переплетающихся микроскопически тонкихъ волоконъ, такъ наз. фибрина, въ промежуткахъ сплетеній котораго заключаются красныя кровяныя тѣльца, сообщающія кровяному сгустку его красный цвѣтъ. Фибринъ, какъ таковой, не существуетъ въ движущейся К. живаго организма, но образуется изъ растворенныхъ въ ней бѣлковыхъ веществъ, *фибриногена* и *параглобулина* (иначе *фибринопластической субстанціи*), свертывающихся подъ вліяніемъ *фибриннаго фермента*, тоже не существующаго въ живой К., но являющагося продуктомъ омертвѣнія ея лейкоцитовъ. Чистый фибринъ получ. при взбалтываніи застывающ. К. деревян. или стеклян. палочкой, на котор. онъ осѣдаетъ въ видѣ длинныхъ тонкихъ волоконъ, кот. послѣ тщател. промывки становятся совершенно бѣлыми и въ влажн. состояніи чрезвычайно эластичными. Такой спос. отдѣленія фибрина наз. *дефибринаціей* К., при чемъ К. содержитъ обыкновенно $0{,}_{02}$—$0{,}_{07}$% фибрина. К. свертывается въ мертвомъ сердцѣ и мертвыхъ сосудахъ; иногда к. сгустки образуются въ сосудахъ живаго организма подъ вліяніемъ его патологическаго состоянія. Итакъ, *свертываніе* крови состоитъ въ переходѣ въ твердое состояніе растворенныхъ въ ней бѣлковыхъ веществъ. Ускоренію этого процесса способствуетъ нагрѣваніе К. выше ея нормальной температуры (температура тѣла); напротивъ, пониженіе температуры К., а также удаленіе изъ нея кислорода, насыщеніе углекислотой, прибавленіе къ ней нѣкотор. солей и другихъ веществъ—замедляютъ свертываніе К.; послѣднее вполнѣ устраняется впрыскиваніемъ пептона въ сосуды живаго организма: выпущенная изъ сосуд. пептонированная К. не свертывается и, послѣ осѣданія въ ней к-ныхъ тѣлецъ, даетъ чистую плазму. Своеобразнымъ видоизмѣненіемъ свертыванія К. является образованіе на ея поверхности послѣ к-пусканія особой сѣровато-бѣлой плевы (crusta phlogistica, воспалительная оболочка); это случается тогда, когда, вслѣдствіе какихъ-ниб. обстоятельствъ, свертываніе фибрина замедляется, и к. шарики успѣваютъ осѣсть раньше появленія к. сгустка, кот. въ данномъ случаѣ является неокрашеннымъ и долгое время считался признакомъ воспаленія въ организмѣ (откуда его названіе—crusta phlogistica), при чемъ появленіе

его принималось за доказательство цѣлесообразности предпринятаго к-пусканія. Періодъ времени, послѣ кот. наступаетъ свертываніе К. послѣ к-пусканія, не всегда одинаковъ; сверхъ того, у лошади появленіе crust. phlog. составляетъ физіологическій процессъ.—*Сукровица* представляетъ щелочную жидкость, котор. у истощенныхъ животныхъ совершенно прозрачна и слегка желтовата; при насыщеніи ея жиромъ становится мутно-бѣловатой отъ находящихся въ ней жировыхъ клѣтокъ, которыя могутъ отстояться на ея поверхности въ видѣ сливкообразнаго слоя; сукровица содержитъ всѣ составныя части плазмы, за исключеніемъ фибрина. Изъ растворенныхъ въ ней веществъ она наиболѣе богата бѣлковыми тѣлами, между которыми первое мѣсто занимаетъ сывороточный бѣлокъ (6—8%), далѣе, сывороточн. казеинъ, параглобулинъ и пептонъ, остающійся въ небольш. дозахъ послѣ дефибринаціи К. (очень огранич. количество, и то въ живой крови). Кромѣ того, сукровица содержитъ, подобно плазмѣ, сахаръ, азотистые продукты обмѣна веществъ и пр. Изъ минеральныхъ веществъ (свыше 0,75%) сукровица содержитъ главн. образ. поваренную соль (около 0,5%), углекислый и фосфорнокислый натръ, а изъ газовъ кислородъ и азотъ и, главн. обр., углекислоту. Содержаніе соли въ сукровицѣ отличается поразительн. неизмѣнностью: всякій излишекъ ея идетъ въ выдѣлительные продукты (напр. мочу), при недостаткѣ же соли въ организмѣ, К. все поступленіе ея утилизируетъ въ свою пользу. Какъ недостатокъ, такъ и излишекъ соли вызываетъ болѣзненное измѣненіе тканей и тяжелое нарушеніе функцій организма. Поразительна также способность сукровицы поглощать углекислоту; она можетъ содержать двойные противъ своего объема объемы послѣдней. К., циркулирующая въ кровеносныхъ сосудахъ, безпрестанно мѣняется въ своихъ физическихъ и химическихъ свойствахъ; измѣненія эти касаются цвѣта К., содержанія въ ней газовъ, температуры и времени ея свертыванія и обусловливаются, съ одной стороны, безпрестаннымъ поступленіемъ въ К. питательныхъ веществъ и продуктовъ регрессивнаго метаморфоза, съ другой стороны, такой же безпрестанной отдачей этихъ питательныхъ частей и отложеніемъ негодныхъ для питанія продуктовъ въ спеціальныхъ выдѣлительныхъ органахъ; въ силу этого безпрерывнаго обмѣна во всемъ организмѣ нѣтъ двухъ мѣстъ, въ котор. качество К. было бы совершенно одинаково. Не принимая во вниманіе мелкихъ различій въ качествѣ К., въ организмѣ различается два ея типа: *артеріальная* К. и *венозная*. Первая находится въ лѣвой половинѣ сердца, въ артеріяхъ большаго кровообращенія и въ легочныхъ венахъ, вторая—въ правой половинѣ сердца, въ остальныхъ венахъ и въ легочныхъ артеріяхъ. Разница въ цвѣтѣ обоихъ видовъ К. не очень значительна: какъ венозная, такъ и артеріальная К.—вишневаго цвѣта, но первая отличается болѣе темнымъ оттѣнкомъ, а при проходящемъ сквозь нее свѣтѣ кажется зеленой; постоявъ на воздухѣ, венозная К. чрезъ короткое время принимаетъ цв. артеріальной вслѣдствіе поглощенія кислорода; гораздо явственнѣе выступаетъ разница по отношенію къ содержанію газовъ: артеріальная К. болѣе богата кислородомъ, венозная—углекислотой. Именно, при температурѣ 0° и атмосферномъ давленіи въ 760 мм., на 100 объемовъ артеріальной К. приходится 29,72 об. углекислоты, 14,65 об. кислорода и 1,61 об. азота, а на такое-же количество венозной к. 35,74 об. углекислоты, 7,22 об. кислорода и 1,34 об. азота. Разница въ быстротѣ свертыванья К. обусловливается различіемъ въ содержаніи газовъ, такъ что введеніемъ углекислоты можно замедлить свертываніе артеріальной К., а увеличеніемъ содержанія кислорода ускорить свертываніе венозной. Относительно разницы въ температурѣ замѣчается менѣе правильности: въ то время какъ въ органахъ съ энергичнымъ обмѣномъ веществъ артеріальн. К. теплѣе венозной, въ органахъ съ незначительными силами для образованія теплоты замѣчается обратное отношеніе. Количество К. относительно общаго вѣса тѣла не постоянно для разныхъ организмовъ. У человѣка вѣсъ К. едва превышаетъ $^1/_{13}$ общаго вѣса тѣла, у собакъ колеблется между $^1/_{11}$ и $^1/_{18}$, у кошекъ—$^1/_{11}$ и $^1/_{20}$, у кроликовъ—$^1/_{12}$ и $^1/_{22}$. Въ молодомъ возрастѣ количество К. меньше, чѣмъ въ старомъ; кромѣ того, оно быстро уменьшается во время голоданія.—Животные организмы могутъ переносить значительныя потери К. вслѣдствіе способности послѣдней быстро возстановляться. Какимъ образомъ происходитъ возстановленіе нормальнаго количества К. въ полномъ ея составѣ, пока еще не извѣстно, хотя пополненіе водою, солями и др. растворенными веществами легко объясняется всасываніемъ въ кишечномъ каналѣ. Исторія эмбріональнаго развитія въ этомъ отношеніи также не дала точныхъ указаній. Въ извѣстной стадіи эмбріональнаго развитія на наружныхъ стѣнкахъ сосудовъ появляются скопленія первыхъ кровяныхъ тѣлецъ, которыя потомъ проникаютъ внутрь сосудовъ и, послѣ соединенія послѣднихъ съ сердцемъ, уносятся потокомъ К. Въ этомъ періодѣ кровяныя тѣльца снабжены ядрами, которыхъ не бываетъ въ красн. кровяныхъ шарикахъ тѣхъ же животныхъ послѣ рожденія; кромѣ того, они носятъ на себѣ слѣды происхожденія путемъ дѣленія клѣточекъ. Въ позднѣйшемъ періодѣ жизни плода эта форма кров. тѣлецъ исчезаетъ, и въ К. замѣчается только большое обиліе лейкоцитовъ, изъ котор., по мнѣнію Кёликера, образуются красн. кров. шарики съ зернышками, переходящіе потомъ въ обыкновенные красн. кров. шарики. Другіе изслѣдователи считаютъ переходъ лейкоцитовъ въ красн. кров. тѣльца въ крови вполнѣ развитаго животнаго фактомъ, не требующимъ подтвержденія; лейкоциты, мѣстомъ происхожденія которыхъ считаются лимфатическіе сосуды, селезенка и костный мозгъ, окрашиваются, по ихъ мнѣнію, въ красн. цвѣтъ и теряютъ ядра. Если это подтвердится нов. наблюденіями, вопросъ о происхожд. красн. кров. шариковъ будетъ тѣсно связанъ съ исторіей развитія бѣлыхъ. Пока нѣтъ на это безусловныхъ указаній. Бунзенъ пытался опредѣлить время, необходимое для возстановленія К. послѣ к—пусканія; по его наблюденіямъ оказывается, что объемъ крови, послѣ к—пусканія до 2% всего вѣса тѣла, возстановляется уже послѣ 3—4 часовъ, между тѣмъ какъ для возстановленія всѣхъ составныхъ частей ея необходимо 7 дней; при максимальномъ же к—пусканіи (ок. 4%) объ-

емъ возстановляется черезъ 24—40 часовъ, а возвратъ къ прежнему составу К замѣчается нераньше 4—5 недѣль. Употребленіе К. нашло себѣ примѣненіе въ техникѣ: имъ пользуются для искусственнаго образованія альбумина, клеровальныхъ средствъ, а также какъ удобреніемъ.

Кровь драконовая, темнокрасная, непрозрачная хрупкая смола, получаемая изъ многихъ растеній, главн. образ. изъ пальмы calamus draco. Остъ-индская д. К. получается съ острова Суматры. Эта смола собирается между чешуйками плодовъ calamus; особенно много ея вытекаетъ при дѣйствіи водянаго пара. Смола также выдѣляется при выварκѣ въ водѣ плодовъ, хотя вообще способы ея полученія весьма различны. Д. К. лучшаго качества должна быть однороднаго темнокраснаго цвѣта, даже чуть чернаго, непрозрачна, безъ запаха. Она легко растворима въ алкоголѣ, въ щелочахъ, маслахъ, въ уксусной кислотѣ, но трудно — въ эеирѣ; состоитъ почти на 90% изъ смолы, содержитъ также бензойную кислоту, щавелекислую и фосфорнокислую известь. Съ концентрированной азотной кислотой даетъ щавелевую кислоту, съ разжиженной азотной кислотой — бензойную кислоту, при сухой перегонкѣ—толезоль, стироль, бензойную кислоту, горитъ коптящимъ пламенемъ. Употребляется для изготовленія лаковъ, политуръ, зубныхъ порошковъ и т. п. Американская или вестъ-индская д. К. (Sanguis Draconis de Cartagena) добывается изъ коры pterocarpus draco, отличается отъ остъ-индской тѣмъ, что растворъ ея въ алкоголѣ не разлагается подъ дѣйствіемъ амміака. Канарская д. К. — изъ растен. dracaena draco. Подобные же продукты получаются изъ многихъ другихъ растеній, но въ торговлѣ они встрѣчаются рѣдко. Фальсификацію окрашенной смолой легко констатировать по запаху при нагрѣваніи и по несовершенной растворимости въ алкоголѣ.

Кровянка, Mezomela erythrocephala, видъ лазящихъ птицъ сем. кисточко-язычныхъ. Очень подвижная, красивая птичка, дл. въ $4\frac{1}{2}$ д., съ опереніемъ, въ которомъ смѣшаны карминный, шоколадный и буро-чалый цвѣта, водится въ мангеловыхъ чащахъ съв. Австраліи, питается насѣкомыми.

Кровяной желвакъ, въ ветеринарной наукѣ, мѣстное припуханіе бедреныхъ венъ на внутренней сторонѣ колѣннаго сустава у лошади.

Кровяной уголь получается прокаливаніемъ высушенной крови съ примѣсью $\frac{1}{3}$ части по вѣсу углекислаго кали; полученную массу отмываютъ подкисленной водой. Употребляется для обезцвѣчиванія.

Кровяныя пятна на тѣлѣ, явленіе, не составляющее самостоятельной болѣзни, но сопровождающее нѣкоторыя изъ нихъ; они обусловливаются сыпями, цынгой (пятнистая болѣзнь), нѣкоторыми тяжкими острыми болѣзнями (тифъ, рожа, перемежающаяся лихорадка), наконецъ, кровоизліяніями и подтеками отъ внѣшнихъ насилій.

Крогъ 1) Гергардъ Христоферъ фонъ, датскій генералъ, род. въ 1785 г., служилъ частью въ арміи, частью при дворѣ, въ 1848 г. во время шлезвигской войны главнокомандующій датской арміей, въ 1850 г. 25-го іюля одержалъ блестящую побѣду надъ шлезвигъ-голштинской арміей при Идштедтѣ, въ 1851 г. получилъ въ управленіе Шлезвигъ, а затѣмъ Голштинію и въ 1857 г. вышелъ въ отставку; ум. въ 1860 г. въ Копенгагенѣ. 2) К., Христіанъ, норвежскій правовѣдъ, род. въ 1777 г.; въ качествѣ члена стортинга много сдѣлалъ для укрѣпленія и развитія конституціоннаго порядка въ Норвегіи. Его „Размышленія“, написанныя по поводу проекта измѣненій въ конституціи, считаются однимъ изъ капитальнѣйшихъ произведеній норвежской юридической литературы. Главное его сочиненіе: „Уголовный законъ“; ум. въ 1828 г Въ 1833 г. ему поставленъ памятникъ въ Христіаніи.

Кродо, по предположенію старинный идолъ саксовъ, имѣвшій видъ старика съ колесомъ въ одной рукѣ и сосудомъ съ плодами—въ другой, стоящаго на рыбьемъ плавникѣ. Въ госларскомъ соборѣ до сихъ поръ показываютъ такъ наз. „алтарь К.“, на кот. въ языческ. времена совершалось чествованіе этого идола въ Гарцбургѣ; алтарь этотъ представляетъ интересный памятникъ нѣмецк. металлолитейнаго искусства, въ выдержанномъ романскомъ стилѣ, относящійся ко времени не раньше XI вѣка.

Кроже, мѣст. Россіен. уѣз., Ковен. губ.,—при р. Крожентѣ; ок. 1450 ж. Близъ К. когда-то приносились жертвы богинѣ охоты Меджіоймѣ; въ 1257 г. оно было отдано литов. королемъ Миндовтомъ ливонскимъ рыцарямъ; въ 1547 г. имъ владѣли Кежгайлы, въ 1559 г.—англичанинъ Бертъ.

Кроза (Crozat) 1) Антуанъ, маркизъ дю Шатель, богатый франц. коммерсантъ, получилъ въ 1712 г. привилегію вести торговлю съ Луизіаной и завелъ въ эт. колоніи обширныя плантаціи; въ 1732—38 гг. на собств. средства прорылъ каналъ, названный по его имени (см. К. 3). 2) К., Жозефъ Антуанъ, баронъ де Тьеръ, маркизъ де Тюньи, сынъ предыдущаго, род. въ 1696 г., ум. въ 1740 г., былъ президентомъ парижскаго парламента и докладчикомъ короля. К. всю свою жизнь и огромное состояніе потратилъ на собираніе картинъ и гравюръ на камнѣ; его кабинетъ считался богатѣйшимъ въ Европѣ и содержалъ свыше 400 картинъ, 19,000 эскизовъ и, кромѣ того, библіотеку въ 20,000 томовъ. Изданный имъ альбомъ снимковъ съ картинъ и эскизовъ, находившихся въ его собств. коллекціяхъ, равно какъ и въ коллекц. короля, герцога Орлеанскаго и другихъ любителей, извѣстенъ подъ именемъ „Cabinet de C.“ Коллекціи К. послѣ его смерти были проданы съ аукціона, и значительная часть ихъ перешла, между прочимъ, въ Петербургъ. 3) К., каналъ во франц. департаментѣ Энъ (Aisne); имѣетъ 41 клм. длины, соедин. Уазу съ Соммой и составл. часть воднаго пути между Сеной и Шельдой.

Крозіеръ, Ричардъ, капитанъ англійской службы, сопровождалъ Росса въ его путешествіи къ южному полюсу (1844). Въ 1845 г., состоя командиромъ корабля „Терроръ“, отправился вмѣстѣ съ Франклиномъ въ Сѣв. Полярное море, гдѣ и погибъ.

Крозофора, Crozophora, родъ растеній сем. молочайныхъ. Кустарники, одно- или многолѣтнія травы, встрѣчающіяся на югѣ Евр., въ Египтѣ и Остъ-Индіи, съ попеременными, простыми листьями, одиночными или собранными въ клубки цвѣтами и 3-гнѣздными, многосѣмянными плодами-коробочками. Къ роду принадлежитъ видъ *лакмусовая трава*, *C. tinctoria*, ростущій на песчаныхъ берегахъ Средиземнаго моря, отличается удлиненными,

выемчато-зазубренными, яйцевидными листьями, доставляетъ лакмусъ и синьку.

Кройа или Круа, (Croix), Карлъ-Евгеній, герцогъ, главнокомандующій русскихъ войскъ въ 1700 г., род. въ 1651 году. Онъ происходилъ отъ внука венгерскаго короля Белы Слѣпаго—Марка принявшаго фамилію своей жены Екатерины де Круа (Croix), имѣвшей владѣнія въ Пикардіи; императоръ Максимиліанъ пожаловалъ этой фамиліи княжеское достоинство и французскій король Генрихъ IV герцогскій титулъ. Карлъ Евгеній герцогъ де-Кройа началъ службу въ 1676 г. въ датскихъ войскахъ, гдѣ дослужился до чина генералъ-лейтенанта; потомъ онъ перешелъ въ австрійскую службу генералъ-фельдмаршаломъ-лейтенантомъ и отличился въ войнѣ съ турками при Гранѣ, взятіи Офена, пораженіи турокъ подъ Ниссою и проч. Въ 1700 г. онъ вступилъ въ русскую службу и тотчасъ былъ назначенъ главнокомандующимъ нашихъ войскъ подъ Нарвою; не зная ни языка, ни состоянія ввѣренной ему арміи, К. долго отказывался отъ этого назначенія, но по настоянію Петра долженъ былъ принять начальство надъ арміей. Послѣ неудачнаго сраженія подъ Нарвою, герцогъ де К. попался въ плѣнъ. Нѣкоторые обвиняютъ его въ измѣнѣ, предавшей русскую армію Карлу XII, но это обвиненіе, повидимому, не имѣетъ основанія. Изъ подъ Нарвы К. былъ препровожденъ въ Ревель, гдѣ жилъ въ нуждѣ и ум. въ 1702 г.

Кройбахъ (Ракосъ), торговое мѣстечко въ венгер. комит. Эденбургъ, 1480 ж., замокъ и цѣлебный источникъ.

Кроква, дерев. брусъ или бревно, длиною—3, 4 саж.; толщиною $2^1/_2$ вершка.

Кроккеръ 1) Джонъ Вильсонъ, англ. парламентск. ораторъ, поэтъ и журналистъ, р. въ 1780 г.; въ 1807 г. былъ избранъ ирландск. графствомъ Даунъ въ члены парламента, гдѣ въ качествѣ тори (1830—32) былъ выдающимся противникомъ мѣръ, направленныхъ противъ билля о реформѣ и эмансипаціи католиковъ; ум. въ 1857 г. Извѣстны его безпощадныя сатиры на ирландское театральное дѣло („Familiar epistles“) и нравы Дублина („An intercepted letter from China“); больш. успѣхомъ пользовались также его поэма „Талаверская битва“, „Stories from the history of England“ и друг. соч. Сообща съ Скоттомъ и Кэннингомъ основалъ „Quaterly Review“. 2) К. Томасъ Крофтонъ, ирландскій писатель, род. въ 1798 г., пріобрѣлъ извѣстность обработкой ирландскихъ народн. преданій. Первое его соч., вышедшее въ 1824 г. подъ загл. „Researches in the south of Ireland“, отличается счастливымъ сочетаніемъ юмора, глубины чувства и знанія ирланд. старины. Большая часть его послѣдующихъ сочиненій представл. собою удачныя компиляціи, запечатлѣнныя знаніемъ дѣла и любовью къ родной старинѣ; таковы его „Fairy legends and traditions of the south of Ireland“, „Legends of the lakes, or sayings and doings at killarney“ и „Daniel O' Rourke“—комическій причудливо-фантастическій разсказъ, родъ ирландской мюнхгаузеніады (см. это слово). Вполнѣ оригинальн. можно назвать его „Barney Mahoney“ и „My village“, вышедшія въ 1832 г. Имъ-же издано стихотвореніе „A kerry pastoral“, старинное ирланд. подражаніе первой эклогѣ Виргилія, и „Memoirs“ Дж. Гольта, предводителя ирландск. возстанія 1798 году К. умеръ въ 1854 году.

Крокетъ (англ. croquet), любимая англійская общественная игра деревян. шарами, вошедшая въ употребленіе и у другихъ національностей. Для нея избирается совершенно ровное мѣсто, въ центрѣ котораго втыкаются въ землю желѣзныя дужки (ворота, 8—10) на нѣкоторомъ разстояніи другъ отъ друга, образующія крестъ, шестиугольникъ или другую какую-ниб. фигуру; въ продольномъ направленіи послѣдней, по обѣимъ ея сторонамъ, вбиваются въ землю деревян. колышки, и задача играющихъ состоитъ въ томъ, чтобы, начиная отъ перваго колышка, прогнать свои шары посредствомъ деревянныхъ молотковъ (mallets) на длинныхъ рукояткахъ послѣдовательно черезъ всѣ ворота, ударить шаромъ по второму колышку, затѣмъ, прогоняя обратно шары поочередно сквозь тѣ же ворота, возвратиться къ первому колышку; ударившій по немъ раньше другихъ считается побѣдителемъ, а партія, къ котор. онъ принадлежитъ, выигравшей; играющіе, въ числѣ отъ 2 до 8, дѣлятся на 2 партіи, при чемъ, въ случаѣ нечетнаго числа участниковъ, одинъ играетъ двумя шарами. Шары и молотки окрашены въ различные цвѣта: голубой, черный, коричневый и зеленый шары составляютъ одну партію, розовый, желтый, оранжевый и красный—другую; владѣльцы голубаго и розоваго шаровъ считаются предводителями. Начинающій игру ставитъ свой шаръ въ промежуткѣ между перв. колышкомъ и первыми воротами и, въ случаѣ промаха, уступая очередь представителю другой партіи, навѣшиваетъ свою марку на очередныя для себя ворота; послѣ промаха противника на сцену выступаетъ другой представитель перв. партіи и т. д. Уже пройдя перв. ворота, каждый играющій получаетъ право *крокировать* чужой шаръ (предупредивъ, какой именно), т. е. цѣлиться въ него и, въ случаѣ удачи, занявъ своимъ шаромъ его мѣсто и придерживая послѣдній кончикомъ ноги, ударомъ по немъ отбить другой шаръ далеко отъ воротъ или въ выгодную позицію, смотря по тому, будетъ-ли это шаръ своей партіи или чужой. Крокированіе дважды одного и того же шара не допускается. Прогнавшій свой шаръ сквозь всѣ ворота, но не достигшій колышка имѣетъ право гулять по всему полю игры, не касаясь колышковъ, что можетъ убить его шаръ. Партія состоитъ обыкновенно изъ 3 игръ, т. наз. турниръ—изъ 3 партій. Бываютъ К. комнатные (дужки съ свинцовыми жонками) и даже столовые.

Крокисъ (франц. croquis, очеркъ, набросокъ), приблизительно вѣрный планъ мѣстности, снятый наскоро, большей частью по глазомѣру, и набросанный часто безъ примѣненія необходимыхъ для чертежа инструментовъ; отчеты о рекогносцировкахъ и сраженіяхъ составлены обыкновенно вышеупомянутымъ образомъ; искусство мѣтко и вѣрно составлять такіе чертежи (*крокировать* мѣстность) составляетъ часть военной науки.

Крокидолитъ, минер., встрѣч сплошн. землистымъ, въ видѣ налета и въ плитообразныхъ массахъ, съ параллельно-жилковатымъ сложеніемъ;

имѣетъ шелковый блескъ и индиго-синій цвѣтъ, въ кислотахъ не растворяется, находится въ Норвегіи, Зальцбургѣ и другихъ мѣстностяхъ.

Крокодиловы слезы, лицемѣрныя слезы; выраженіе, основанное на древне-египетской легендѣ, по которой крокодилы проливали слезы при видѣ человѣческихъ жертвъ, которыя имъ приходилось пожирать, какъ дань суевѣрныхъ египтянъ, видѣвшихъ въ нихъ олицетвореніе злаго духа и старавшихся умилостивить ихъ.

Крокодилы, Crocodilii, семейство щитоносныхъ ящеричныхъ пресмыкающихся. Къ семейству относятся очень крупныя массивныя животныя. Тѣло ихъ вытянутое, голова плоская и низкая, рыло удлиненное; длинный хвостъ служитъ рулемъ; короткія ноги снабжены лапами, переднія съ 5, а заднія съ 4 пальцами, соединенными плавательными перепонками; глаза защищаются 3 вѣками: ушныя отверстія и полулунной формы ноздри прикрыты кожнымъ клапаномъ; тѣло и хвостъ защищены твердыми и толстыми чешуями и щитами, челюсти снабжены конусовидными зубами; зубы нижней челюсти входятъ въ промежутки верхней челюсти, обыкновенно первый и четвертый зубы нижней челюсти и третій верхней больше другихъ. Сердце небольшое, раздѣляется подобно сердцу теплокровныхъ на 4 полости. Къ К. принадлежатъ вымершія группы: *телеозавры* юрской формаціи и *стенеозавры* отчасти юрской, отчасти мѣловой формаціи. 3-ья группа, современная, попадающаяся и въ мѣловой формаціи, обитаетъ большія рѣки жаркаго климата. Семейство К. состоитъ изъ трехъ родовъ: *гавіалы*, gaṃphostoma, *каймановы*, cḥaṃpsa, и *собственно крокодилы*, crocodilii. Эти послѣдніе водятся въ Африкѣ, Остъ-Индіи, Сѣв. Австраліи, Центр. и Южн. Америкѣ и отличаются отъ другихъ родовъ устройствомъ зубовъ—*К. панцырный*, C. cataphractus, съ удлиненной головой и узкой мордой, сверху грязно-зеленый въ черныхъ пятнахъ, снизу желто-бѣлый, достигаетъ 8 м. въ длину и живетъ въ большихъ рѣкахъ зап. Африки, питается рыбами и пресмыкающимися, а при случаѣ и домашними животными и даже людьми.—*К. остромордый*, C. acutus, съ очень удлиненной, заостренной мордой, сверху бурый, съ желтыми зигзагами, снизу желтый, 6 м. въ дл., живетъ въ Америкѣ, питается рыбами и животными, приходящими на водопой. Самка кладетъ въ ямки по 100 яицъ, которыя заботливо покрываетъ. Мясо нѣкоторыми туземцами употребляется въ пищу, а жиръ,—какъ лѣкарственное средство.—*К. остъ-индскій*, C. biporcatus, съ клинообразной головой и двумя костяными гребешками, идущими вдоль всего рыла, 10 м. въ дл., желтобурый въ темныхъ пятнахъ, живетъ въ водахъ южной Азіи и прилегающихъ оо.; онъ очень кровожаденъ и опасенъ для животныхъ и людей, неосторожно приближающихся къ водамъ; въ водѣ движется свободно, на землѣ съ трудомъ, сухое время года проводитъ, зарываясь въ илъ; въ нѣкоторыхъ мѣстахъ употребляется въ пищу, въ другихъ считается священнымъ, а потому неприкосновеннымъ, не смотря на весь причиняемый имъ вредъ.—*К. нильскій*, C. vulgaris, съ нѣсколько заостренной головой, болѣе 7 м. въ дл., сверху темно-бронзово-зеленаго цвѣта въ черныхъ пятнахъ, снизу желтаго, встрѣчается въ большихъ рѣкахъ Африки; въ водѣ легко и свободно плаваетъ, на сушѣ передвигается обыкновенно вяло, а при опасности или при нападеніи—быстро и ловко; очень опасенъ для животныхъ и людей, которыми питается, но зато живетъ въ большой дружбѣ съ тѣми животными, которыхъ не употребляетъ въ пищу, напр. съ птичкою Trocḥilus, которая спокойно забирается въ страшную, раскрытую во время отдыха пасть К. и поѣдаетъ тамъ приставшихъ пьявокъ. День проводитъ въ отдыхѣ на береговомъ песку, а въ сумерки выходитъ на охоту за крупными животными, приходящими на водопой. Питается также и палыми животными, плавающими въ водѣ. Сухое время года проводитъ, зарывшись въ илъ. Въ тѣлѣ К. есть мускусныя железы, выдѣленіемъ котор. пропитано мясо, но, не смотря на это, оно многими туземцами считается за лакомое блюдо. Самка кладетъ въ песокъ отъ 20—90 яицъ, величиною съ гусиное, и прикрываетъ ихъ пескомъ Молодые К. вначалѣ имѣютъ не болѣе 20 сантм. въ длину и ростутъ очень быстро, но затѣмъ ростъ ихъ замедляется настолько, что старые большіе К., какъ полагаютъ, имѣютъ не менѣе 100 лѣтъ отъ роду. Н. К. служитъ предметомъ охоты главнымъ образомъ ради очень цѣннаго мускуса, который туземцами употребляется для приготовленія помады. Въ древнемъ Египтѣ К. почитался, какъ священное животное, поэтому его кормили, приручали, при жизни украшали золотыми и драгоцѣнными бездѣлушками, а послѣ смерти бальзамировали и клали въ священные гробы. Подобныя кладбища находятся въ подземныхъ лабиринтахъ, близъ Меридова озера.

Кроконтъ, красная свинцовая руда, минералъ одноклиномѣрной кристал. сист. Скученные въ друзы кристаллы К. отличаются мягкостью, алмазнымъ блескомъ и багряно-краснымъ цвѣтомъ. К. даетъ съ содою зерно свинца, въ ѣдкомъ кали растворяется, образуя желтую жидкость; находится на Уралѣ и въ Бразиліи.

Крокусъ *мартисъ*, окись желѣза темно-бураго цвѣта, порошекъ употребляется для полированія тонкихъ стальныхъ и желѣзныхъ издѣлій. См. окись желѣза.

Крола, Гуго, род. въ 1841 г., первоначально занимался архитектурой и принималъ участіе въ постройкѣ новой биржи въ Берлинѣ въ 1861 г., затѣмъ отдался изученію живописи, былъ ученикомъ Бендеманна; первой его большой работой была картина для алтаря въ одной церкви въ Курляндіи; въ 1873 г. получилъ медаль на вѣнской всем. выст. за свой собств. портретъ и послѣ этого занялся исключительно портретной живописью, въ которой пріобрѣлъ большую извѣстность, особ. женскими портретами. Съ 1877 г. профес. въ дюссельд. акад.

Кролевецъ, уѣзд. гор. Черниговской губ., при 2-хъ ручьяхъ—Свиднѣ и Доброй Водѣ, впадающихъ въ р. Реть; 9188 ж. К. основанъ въ 1601 г.; окончательно уступленъ поляками Россіи въ 1686 г.—*К-й уѣздъ* въ вост. части губерніи, 2366,7 кв. в., 117579 ж. (малороссіяне); поверхность представл. волнистую равнину; почва въ юж. части преимущ. черноземная, въ сѣв. — глинистая или песчаная; орош. Десной (прит. Днѣпра) съ приток.: Осота,

КРОКОДИЛЫ.

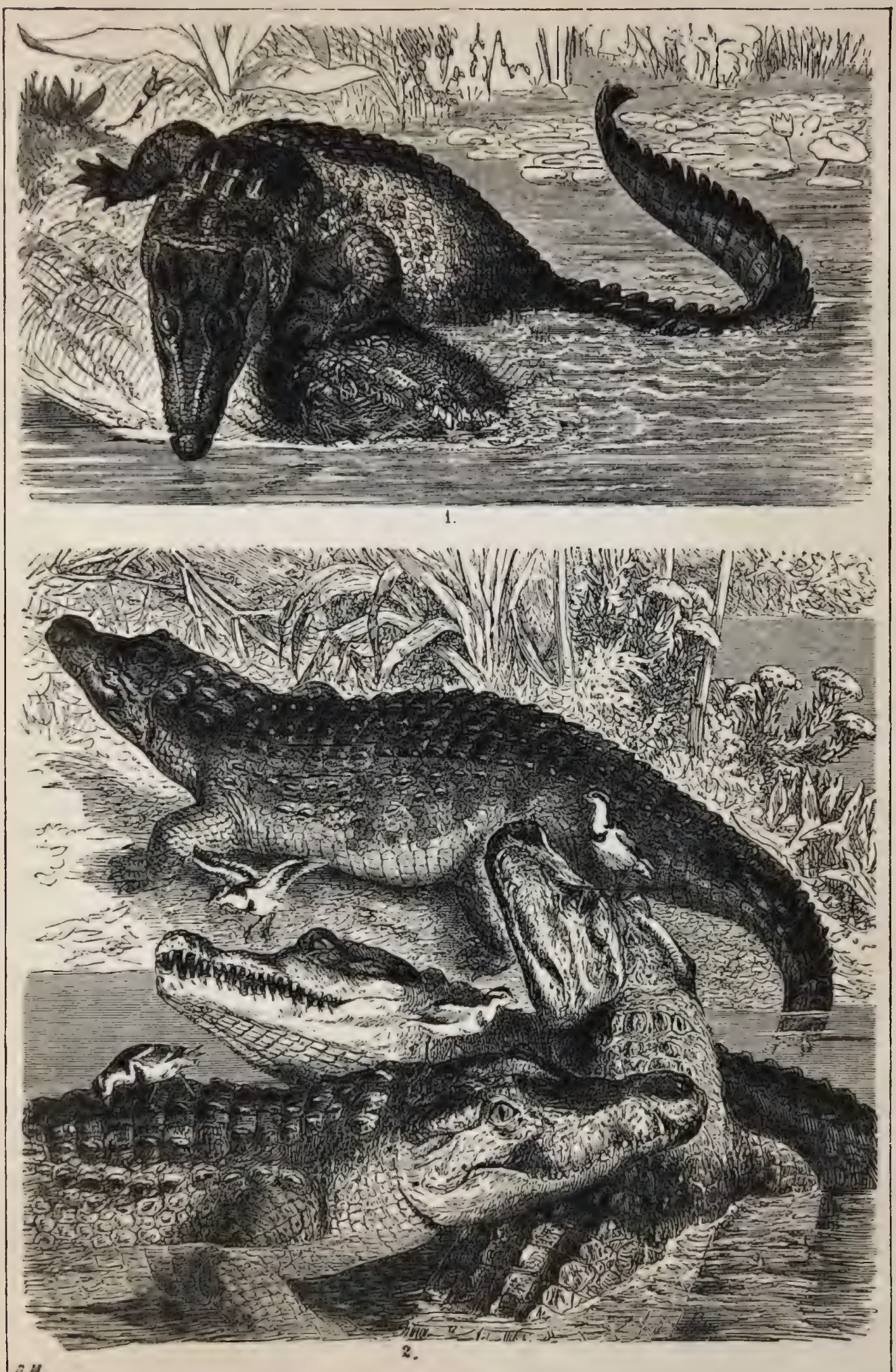

1) К. остъ-индскій (Crocodilus biporcatus). 2) К. нильскій (Crocodilus niloticus).

Османь съ Ретью, Сеймомъ съ Накатою; на Деснѣ 3 пристани (въ Мезинѣ, Коропѣ и Конятинѣ), на которыхъ грузится лѣсъ, лѣсныя издѣлія, хлѣбъ. Главн. зан. жителей: земледѣліе (особенно въ юж. части), скотоводство, пчеловодство.

Кроликъ, Lepus cuniculus, видъ грызуна, сем. зайцевъ. Отличается отъ зайца болѣе короткими головой, ушами и задними ногами; достигаетъ 16 д. въ дл.; сверху покрытъ сѣрымъ мѣхомъ, снизу бѣлымъ; имѣетъ хвостъ сверху черный, снизу бѣлый; распространенъ въ южн. и средн. Европѣ, гдѣ водится въ холмистыхъ и песчаныхъ мѣстностяхъ, покрытыхъ скалами, оврагами или кустарниками, въ которыхъ легко найти убѣжище во время опасности. Селится обществами въ простыхъ норахъ, состоящихъ изъ логовища и ходовъ. Каждая чета прячется днемъ въ своей норѣ, въ сумерки отправляется за пищей. Самка 7 разъ въ годъ мечетъ по 8 дѣтенышей, которые чрезъ 5 — 8 мѣсяцевъ достигаютъ зрѣлаго возраста. Подобно зайцу К. питается растительной пищею и предпочитаетъ древесную кору и, объѣдая которую, наноситъ чувствительный вредъ. Бѣлое и вкусное мясо К. употребляется въ пищу, а шкура идетъ на мѣхъ. Дикій кроликъ считается родоначальникомъ домашняго, къ разновидностямъ котораго принадлежатъ *серебристый*, *русскій* и *ангорскій К.*, высоко цѣнимые за доставляемый волосъ, идущій на тонкія ткани.

Кроль, Николай Ивановичъ, поэтъ, род. въ 1822 г., ум. въ 1871 г. Важнѣйшія произведенія: сборн. стихотвореній „Эскизы“, драматич. пьесы „Бракъ при Петрѣ Великомъ“, и „Комедія изъ современной жизни“.

Крома (итальян. croma, франц. croche), осьмидольная нота; *семикрома* (semicroma), шестнадцатидольная нота; *бискрома* (biscroma), тридцатидвухдольная нота.

Кроманъ, Христіанъ Фридрихъ Вильгельмъ, датскій ученый, род. въ 1846 г. въ Лолландѣ, въ 23-лѣтнемъ возрастѣ приступилъ къ изученію естественн. наукъ и математики; борьба между вѣрою и знаніемъ, могущественно потрясавшая умы въ Даніи 60-хъ годовъ, возбудила въ К. интересъ къ изученію философіи, и въ 1877 г. онъ получилъ докторскую степень за философск. сочиненіе „Den exacte Videnskabs Indlåg i Problement om Sjælens Existens“, въ 1884 г. выбранъ въ члены датск. академіи и призванъ на каѳедру философіи въ копенгагенскій университетъ. Дальнѣйш. труды: „Vor Naturerkjendelse“, „Tänke-og-Sjæleläre“, „Isaac Newton“, „Populäre fysiske Afhandlinger“ и проч.

Кромау, окруж. городъ въ Моравіи, на Рокитнѣ, 1830 жит.

Кромвель 1) Оливеръ, протекторъ соединен. республикъ Англіи, Шотландіи и Ирландіи, род. въ 1599 г. въ Гунтингдонѣ, происходилъ изъ протест. древне-англійскаго дворянск. рода. Отецъ его и трое дядей были членами парлам. при Елизаветѣ. К. пришлось сыграть крупную руководящую роль въ долговременной борьбѣ парламента съ династіей Стюартовъ. К. былъ избранъ въ парламентъ депутатомъ отъ Кембриджа въ 1628 г., т. е. тогда, когда раздоръ начиналъ принимать уже нѣсколько рѣзкія формы. Онъ не былъ особенно краснорѣчивъ; голосъ его былъ рѣзокъ и непріятенъ; но

Кромвель, Оливеръ.

рѣчи всегда были полны огня и страсти и поэтому производили впечатлѣніе. Послѣ распущенія парламента, въ періодъ такъ назыв. личнаго управленія (съ 1629—35 гг.), К. пребывалъ большею частью въ одиночествѣ, предавался фантазіямъ о близкой смерти и меланхоліи, бывшей основной чертой его характера и завладѣвшей имъ особ. въ эти годы бездѣйствія. Въ такъ наз. *долгій парламентъ* К. также попалъ депутатомъ. Послѣ окончательнаго разрыва парламента съ королемъ (въ 1642 г.) онъ организовалъ на свой счетъ цѣлый полкъ въ 1000 человѣкъ, истративъ на него все свое состояніе. Онъ завелъ въ своемъ отрядѣ суровую дисциплину съ религіознымъ оттѣнкомъ. К. былъ по убѣжденіямъ просто протестантомъ, но, понимая крупное значеніе въ войнѣ стойкаго религіознаго убѣжденія, онъ допускалъ самую широкую вѣротерпимость и принималъ въ свой полкъ сектантовъ самыхъ различныхъ направленій, лишь бы ихъ вѣрованія были вполнѣ искренни. К. не ошибся въ своихъ расчетахъ: въ 1644 г. его „желѣзнобокіе“ опредѣлили исходъ битвы при Марстонъ-Муръ, въ 1645 г. онъ разбилъ роялистовъ при Назеби и этимъ окончательно склонилъ исходъ войны на сторону парламента. Въ томъ же году парламентскія войска были реорганизованы по образцу кромвелевской „бригады“ и скоро покончили съ роялистами. Въ 1649 г. Англія была объявлена республикой. Но судьба государства очутилась въ сущности не въ рукахъ парламента, а во власти войска, начальникомъ и душою котораго былъ К. Казнь короля (въ 1649 г.) взволновала всю Европу, и Англіи грозилъ разрывъ чуть не со всѣми монархич. государствами. Но еще болѣе страшныя опасности грозили изнутри сам. Британіи. К. быстро справился съ внѣшними и внутренн. врагами: подавилъ возстаніе въ Ирландіи, разбилъ шотландскихъ роялистовъ при Дёнбарѣ и закончилъ войну побѣдой надъ Карломъ II при Ворчестерѣ (1651). Послѣ счастливаго окончанія морской войны съ Голландіей (1653—54) К. распустилъ долгій парламентъ и остался единоличнымъ правителемъ трехъ респуб-

ликъ, если не считать власть имъ же учрежденнаго „конституціоннаго совѣта“. К. старался, впрочемъ, пользоваться своей властью исключительно въ интересахъ общественнаго блага, честно исполняя данное имъ обѣщаніе „исцѣлять и устраивать“. Въ 1654 г. К. снова созвалъ парламентъ, при чемъ выборы происходили безъ всякаго правительственнаго давленія, при полной свободѣ. Въ 1655 г. парламентъ предложилъ ему корону, но онъ отказался. Тогда К. былъ объявленъ пожизненнымъ протекторомъ съ правомъ назначить себѣ преемника, но послѣдующіе протекторы должны были быть выборными. К. не желалъ никакихъ измѣненій во внѣшнихъ формахъ политич. и обществ. жизни народа. Онъ настолько же стремился удержать соціальныя различія, насколько стремился къ сохраненію парламента. Онъ хотѣлъ только въ старыя учрежденія влить новый духъ. Его мечтою было созданіе „республики святыхъ“. При немъ главной добродѣтелью сдѣлалось благочестіе. Подъ конецъ жизни К. сталъ мрачнымъ и раздражительнымъ: онъ сознавалъ, что сооружаемое имъ зданіе падетъ, что почва все болѣе и болѣе ускользаетъ изъ-подъ его ногъ; онъ ум. въ 1658 г. 2) К., Ричардъ, сынъ Оливера и протекторъ трехъ государствъ, род. въ 1626 г., слабый и ничтожный человѣкъ. Народъ, впрочемъ, былъ имъ доволенъ, такъ какъ думалъ отдохнуть при немъ отъ военнаго и пуританскаго правленія. Но черезъ нѣсколько мѣсяц. К. заставили сложить свою должность. Ум. въ 1712 г. 3) К., Генрихъ, младшій сынъ Оливера, род. въ 1628 г., въ періодъ протекторства отца и брата управлялъ Ирландіей, возстаніе которой предъ тѣмъ только что было подавлено. Желая упрочить присоединеніе Ирл., онъ не останавливался ни передъ какими мѣрами: казнь, конфискація, изгнаніе—практиковались при немъ въ самыхъ широкихъ размѣрахъ. Такой страшной судьбы, какую Ирл. испытала во времена К., не испытала ни одна страна въ новое время. Самое сильное проклятіе, какое до сихъ поръ можетъ ирландецъ бросить по адресу англичанина, это, по выраженію англійскаго историка, „проклятіе К.“ При К. законодательное объединеніе Англіи съ Шотландіею было распространено и на Ирландію, и ея представители впервые получили тогда 30 мѣстъ въ общемъ парламентѣ. Ум. въ 1673 г. 4) К., Томасъ, баронъ Оккенгамскій, графъ Эссекскій, англ. политикъ, предокъ Оливера К., род. въ 1490 г. въ Пубери, при Генрихѣ VIII былъ статсъ-секретар., за безпощадную суровость, съ кот. онъ проводилъ секуляризацію монастырей, былъ прозванъ „молотомъ монаховъ“, въ 1540 г., по наущенію 5-й супруги короля Екатерины Говардъ, казненъ по обвиненію въ государственной измѣнѣ.

Кромдэль (Кремдль, Cromdale), деревня въ шотландск. графствѣ Инвернэсъ; здѣсь въ 1690 г. происходила битва съ приверженцами Стюартовъ.

Кромеръ, Мартинъ, польск. историкъ, род. въ 1512 г. въ Галиціи, воспитаніе получилъ въ Краковѣ, при королѣ Сигизмундѣ Августѣ, нѣсколько разъ исполнялъ посольскія миссіи при европейскихъ дворахъ: былъ посломъ при дворѣ Карла V, папы и Фердинанда I; сопровождалъ кардинала Гозія на Тридентскій соборъ; въ 1579 г. получилъ санъ епископа; ум. въ 1589 г. Онъ былъ однимъ изъ ученѣйшихъ теологовъ и горячимъ противникомъ реформаціи; написалъ два выдающ. сочин.: 1) „De origine et rebus gestis Polonorum“ (возникновеніе и исторія Польши)—разсказъ доведенъ до смер. Сигизмунда I. 2) „Polonia sive de situ, populis, moribus etc. Poloniae“—географико-статистическое изслѣдованіе, цѣнимое выше его исторіи.

Кромка, узкая полоса по бокамъ матеріи.

Кромлехъ (кельт.), названіе доисторич. памятниковъ—круговъ, состоящихъ изъ отдѣльныхъ необтесанныхъ камней и встрѣчающихся по большей части въ видѣ оградъ вокругъ надгробныхъ насыпей, пашенныхъ столбовъ и проч. Ихъ находятъ преимущественно въ Англіи, а также на Скандинав. полуостр., во Франціи, въ Германіи, въ Испаніи и Португаліи, въ Индіи, Аравіи и Сиріи, въ Перу и, повидимому, въ Австраліи. Назначеніе ихъ, во всякомъ случаѣ, было различное: они, во первыхъ, служили оградой для другихъ памятниковъ и, кромѣ того, вѣроятно, обозначали священныя мѣста, гдѣ обыкновенно происходило богослуженіе, отправленіе правосудія и т. д.

Кроммарти, графство въ сѣв. Шотландіи, состоитъ изъ нѣсколь. мѣстностей, лежащихъ разбросанно въ графствѣ Россъ, почему К. и соединено съ послѣднимъ въ политич. отношеніи. Въ западн. части его наход. поселеніе того же имени, съ 1360 жител., съ обширной и безопасной гаванью, кот. была извѣстна еще древнимъ подъ имен. Portus salutis; въ ней можетъ помѣститься весь англійскій флотъ; жители заним. въ больш. размѣрахъ рыбн. ловлей; вблизи находится памятникъ въ честь геолога Гуга Миллера, кот. здѣсь погребенъ.

Кромоловъ, посадъ Петроковской губ., Бендинскаго у.; 2196 ж.

Кромпахъ, городъ въ венгер. комитетѣ Ципсъ, 1810 ж.; желѣзные и мѣдные рудники.

Кромптонъ, Самуэль, англійскій механикъ, род въ 1753 г. Въ 1774—79 гг. изобрѣлъ прядильную машину, названн. имъ мюльденни, которая съ нѣкоторыми улучшеніями употребляется и до сего времени подъ именемъ сельфактора, ибо представляетъ значительныя преимущества, въ томъ смыслѣ, что на ней можно получать крутую или слабоскрученную пряжу по желанію. Ум. въ 1827 г.

Кромфордитъ, минералъ, см роговая свинцовая руда.

Кромы, уѣз. гор. Орловской губ., при впаденіи р. Недны въ Кромы; 3159 ж. К. упоминаются въ первый разъ въ 1147 г.; въ смутное время К. были заняты донскими казаками (съ атаманомъ Корелою во главѣ), кот. выдержали упорную осаду Шереметьева, Мстиславскаго и Шуйскаго.—*К-скій уѣздъ* находится въ юж. части губ—іи, занимаетъ 1927 кв. в. съ 110392 ж.; мѣстоположеніе возвышенное; юж. часть перерѣзана водораздѣломъ, отдѣляющ. систему р. Оки отъ р. Сейма; почва преимущ. суглинистая и супесчаная; рѣки: Ока (не судох. и не сплавная въ предѣлахъ у.) съ приток. Ицкой и Кромой и Свапа (прит. Днѣпра). Глав. зан. жителей: земледѣліе (хлѣбъ, пенька) и скотоводство (конскіе заводы).

Крона 1) нѣмецкая серебряная монета, введенная общегерманскимъ монетнымъ закономъ = 10

маркамъ; 2) серебр. монета германскаго союза, введенная въ 1857 г. и упраздненная со времени введенія новой монетной системы во всей Германіи; равнялась $27_{,9}$ мар.; 3) самая больш. англ. серебр. монета, иначе краунъ (crown)=5 шиллин.= $1/4$ фунт. стерл.; 4) португальск. золот. монета (coroa) = 10000 рейсовъ = $45_{,357}$ прусск. мар.; 5) съ 1875 г. монетная единица соединенн. трехъ скандинавск. государствъ = $1 1/8$ прусск. мар.; монеты въ 10, 20 К. чеканятся изъ золота, въ 1—2 К.—изъ серебра; 6) мѣра вѣса для золота, бывш. въ употребленіи до конца 1839 г. въ Базелѣ ($3_{,37}$ гр.) и до конца 1858 г. въ Франкфуртѣ на Майнѣ ($3_{,36}$ грам.); 7) то же, что кроненталеръ (см. это слово).

Кронака (Cronaca), Симоне, итал. архитекторъ, собств. Симоне ди Томазо д'Антоніо дель Полладжуоло, род. въ 1457 г. во Флоренціи; художеств. образованіе получилъ въ Римѣ, усердно изучая античныя развалины и произведенія геніальнѣйшаго архитектора XV в. Брунеллеско; за точность воспроизведенія римск. образцовъ получ. отъ современниковъ прозваніе К. Въ 1495 г. онъ началъ строить флорентин. соборъ, но преждевременно ум. въ 1505 г. Лучшими его работами считаются: признанный за образецъ искусства карнизъ въ палаццо Строцци, колоннады и ложи двора этого палаццо, изящный палаццо Гвадани и церковь Санъ-Франческо аль-Монте (все во Флоренціи). Всѣ произведенія К. отличаются строгимъ подражаніемъ древне-римскимъ формамъ.

Кронахъ, окруж. городъ въ бавар. пров. Оберфранкенъ, при сліяніи Кронахъ и Гассляхъ, 4037 ж., вблизи древняя крѣпость Розенбергъ; родина художника Луки Кранаха Старшаго.

Кронбергъ 1) городъ въ прусской пров. Висбаденъ, окр. Обертаунусъ, 2398 ж., садоводство; вблизи курортъ Кронталь. 2) К., альпійская вершина въ швейц. кантонѣ Аппенцелль, 1640 м. в.

Кронборгъ, укрѣпленный замокъ на дат. островѣ Зеландіи, близъ Гельсингёра.

Кронверкъ (нѣмец.), укрѣпленіе, состоящее изъ одного или нѣсколькихъ бастіонныхъ фронтовъ; строился для защиты мостовъ и усиленія фронтовъ позиціи; какъ наружныя пристройки, К. располагались для прикрытія одного или нѣсколькихъ фронтовъ крѣпости.

Кронгельбъ, кронъ, хромовая желть, хромокислый свинецъ, находится въ природѣ въ готовомъ видѣ подъ именемъ красной свинцовой руды, получается въ видѣ желтаго порошка изъ раствора свинцоваго сахара прибавленіемъ краснаго хромокислаго кали. К., $Pb\,Cr\,O_4$ почти нерастворимъ въ водѣ, но растворяется въ подкисленной азотной кислотой водѣ, а также въ калійныхъ щелочахъ, при нагрѣваніи выдѣляетъ кислородъ, при чемъ остатокъ состоитъ изъ основнаго хромокислаго свинца и окиси хрома. Употребляется въ большемъ количествѣ, какъ краска, готовится фабричнымъ путемъ, какъ указано выше, или же изъ сѣрнокислаго свинца и желтаго хромокислаго кали, въ так. случаѣ цвѣтъ его зависитъ отъ того, сколько сѣрнокислаго свинца перешло въ хромокислый. По красотѣ тона и кроющей силѣ превосходитъ всѣ желтыя краски. Свѣтъ, воздухъ и слабыя кислоты на него не дѣйствуютъ, но мыла и щелочи дѣйствуютъ. Соединеніе (а частью смѣсь) $Pb\,SO_4 + Pb\,Cr\,O_4$ даетъ хорошую желтую краску—кельнскую желть, а соединеніе $2\,Pb\,SO_4 + Pb\,Cr\,O_4$ — даетъ краску канареечнаго цвѣта, которая, въ смѣси съ берлинской лазурью, больше употребляется для приготовленія зеленыхъ красокъ—хромовой зелени, зеленой киновари. При этомъ краски смѣшиваются или въ сухомъ видѣ, или лучше одновременно получаются изъ раствора, напр. при соединеніи раствора хлористаго желѣза и свинцоваго сахара съ растворомъ желтой кровяной соли и хромокислаго кали. Хромовая зелень—очень хорошая масляная краска, но употребляется и въ водныхъ растворахъ при печатаніи обоевъ. При окраскѣ тканей к—омъ ткань сначала погружаютъ въ растворъ свинцоваго сахара, а потомъ въ растворъ хромокислаго кали. Соединеніе $Pb\,Cr\,O_4$, $Pb\,H_2\,O_2$—даетъ красную краску—хромовую или австрійскую киноварь, получается при дѣйствіи калійнаго щелока и расплавленнаго нашатыря на К. или изъ раствора свинцоваго сахара, хромокислаго кали и калійнаго щелока. Въ смѣси съ к—омъ получается оранжевая краска.

Кронгласъ (анг.), чрезвычайно чистое хрустальное стекло, приготовляемое безъ окиси свинца, вмѣстѣ съ флинтгласомъ образ. ахроматическія стекла.

Кронгольмъ, Авраамъ, шведскій историкъ, род. въ 1809 г., слушалъ лекціи въ Лундѣ отъ 1825—29 г., съ 1832 по 1855 г. профессоръ исторіи въ лундскомъ универс.; ум. въ 1879 г. въ Стокгольмѣ; оставилъ много цѣнныхъ сочиненій, наприм. „О варягахъ“, „О католич. лигѣ и о гугенотахъ“, „Исторія Швеціи при Густавѣ Адольфѣ“.

Крондотація, общая сложность дохода монарховъ, извлекаемаго изъ государственныхъ средствъ въ отличіе отъ частн. имущества владѣтельной особы.

Кроне, Карлъ, псевдонимъ датской писательницы Теклы Юэль, род. въ 1835 г.; талантливая романистка, произведенія которой, преимущественно въ формѣ новеллы, отлич. художественностью замысла, равно какъ и легкостью и граціозностью изложенія. Кромѣ небольшихъ разсказовъ въ газетахъ и журналахъ К. написала: „Doktor H...“, „Plantørens Datter“ („Дочь плантатора“), „Guld“ („Золото“), „Aaget“ („Подъ игомъ“) и др., а также нѣсколько поэмъ и томикъ дѣтскихъ разсказовъ.

Кронебергъ 1) Андрей Ивановичъ, писатель, критикъ и переводчикъ Шекспира; ум. въ 1855 г.; 2) К., Иванъ Яковлевичъ, ученый и переводчикъ, род. въ 1788 г. въ Москвѣ, образованіе получилъ въ педагогич. заведеніи въ Галле и на философскомъ факультетѣ іенскаго университета, въ 1807 г. удостоенъ степени доктора философіи, до 1818 г. былъ директоромъ коммерческаго училища въ Москвѣ, съ 1819 г. профес. харьковскаго университета, съ 1826 г. ректоръ означенн. университета; ум. въ 1838 г. К. много сдѣлалъ для русской науки въ области перевода и объясненія произведеній Шекспира, эстетики и исторіи искусства у древнихъ и новыхъ народовъ. Важнѣйш. труды: „Alnahmer“, собраніе сочиненій и переводовъ, относящихся къ изящнымъ искусствамъ и древней классической словесности; „Минерва“, сборникъ статей по исторіи искусства и литературы; статьи въ періодич. изданіяхъ и отдѣльныя брошюрки, изданія

сочин. Саллюстія о заговорѣ Катилины, рѣчи Цицерона „Pro lege Manilia“, нѣкотор. сочиненій Персія и Горація и „Латинско-Россійскій лексиконъ“.

Кронекеръ, Леопольдъ, математикъ, род. въ 1823 г., съ 1860 г. ордин. академикъ берл. акад. наукъ, въ 1861 г. открылъ лекціи въ берл. унив. и въ 1883 г. былъ назначенъ тамъ же орд. проф. математики; работалъ въ области высшей ариѳметики, алгебры и анализа; примѣненіемъ теоріи эллиптическихъ функцій достигъ важныхъ результатовъ въ теоріи чиселъ. Важн. соч.: „Grundzüge einer arithmetischen Theorie der algebraischen Grössen“, „De unitatibus complexis“ и др., принималъ участіе въ изд. „Journal für Mathematik“; ум. въ 1891 г.

Кронекъ (Gronegk), Іоганнъ Фридрихъ, баронъ фонъ, нѣмецкій поэтъ, р. въ 1731 г.; уже въ ранней юности принялся за изученіе римск., испанск. французск., англійск. и нѣмецк. классиковъ; съ 1849 г. изучалъ право въ Лейпцигѣ и Галле; поддерживалъ сношенія съ выдающимися въ то время писателями новаго литератур. направленія, преимущественно съ Геллертомъ. Написалъ двѣ комедіи: „Недовольный“ и „Недовѣрчивый“ и трагедію „Кодръ“; послѣдняя была одобрена Лессингомъ и доставила К. премію, назначенную автору лучшей нѣмецкой трагедіи (1757); съ 1754 по 1756 г. издавалъ сообща съ Рабе, Уцемъ и Гиршемъ еженедѣльную газету „Другъ“, посвященную этическимъ вопросамъ; ум. въ 1758 г. Какъ и всѣ трагики его времени, ставилъ себѣ высшимъ образцомъ французскую трагедію и отчасти Сенеку. Въ его „Кодрѣ“, поэтому, много реторики, характеристика слишкомъ обща и страдаетъ идеализаціей, но эти недостатки искупаются вдохновеннымъ слогомъ и гладк. стихомъ, не смотря на невыгодный александрійскій размѣръ. Лучшими его произведеніями считаются дидактич. стихотворенія, эпиграммы и духовныя пѣсни.

Кроненбергъ, городъ въ прусск. пров. Дюссельдорфъ, окр. Меттманъ, 8214 ж., желѣзн. и стальные заводы.

Кроненталеръ (нѣм.), монета въ Австріи, Баваріи, Вюртембергѣ, Баденѣ и др. нѣм. земляхъ, = $4_{,606}$ марки. Въ послѣдніе годы К. все болѣе и болѣе выходитъ изъ обращенія.

Кронесъ, Францъ австр. историкъ, род. въ 1835г., изучалъ въ Вѣнѣ философію и исторію, въ 1857 г. былъ приглашенъ профес. исторіи Австріи въ юридич. академію въ Кашау, въ 1865 г. былъ проф. унив. въ Грацѣ. Напис.: „Umrisse des Geschichtslebens der deutsch-österreichischen Ländergruppe vom 10—16 Jahrhundert“ (1863); „Handbuch der Geschichte Osterreichs“ (1876—79) и мн. др.

Крониды (кроніоны), въ греч. миѳологіи, сыновья Кроноса и Реи: Зевсъ, Посейдонъ и Плутонъ.

Кронобергъ, или Векcье, ленъ въ южной Швеціи, часть области Смоландъ, 9997 кв. км., 167 678 ж.; много озеръ и болотъ (1000 кв. км.); глав. зан. жит—ей: земледѣліе (хотя почва и не плодородна), скотовод., горнозаводская и лѣсная промышл., охота; глав. гор. Векcье.

Кроносъ (Kronos), неправильно называемый также Хроносомъ, въ греч. миѳологіи сынъ Урана и Геи, самый младшій изъ титановъ, свергнувшій своего отца и присвоившій себѣ власть надъ міромъ. Онъ вступилъ въ супружество со своею сестрою Реею, и послѣдняя родила ему Гестію, Деметру, Геру, Гадеса, Посейдона и Зевса; но такъ какъ Гея предсказала ему, что онъ и самъ будетъ свергнутъ своими дѣтьми, то онъ проглатывалъ ихъ тотчасъ по рожденіи, за исключеніемъ Зевса, котораго Рећ удалось спасти тѣмъ, что она дала К. проглотить завернутый въ пеленки камень. Возмужавъ, Зевсъ съ помощью океаниды Метиды заставилъ отца возвратить проглоченныхъ дѣтей и, затѣмъ, соединившись съ братьями, затѣялъ борьбу съ К. и другими титанами (*титаномахія*), побѣдилъ ихъ и низвергъ въ Тартаръ. По другой версіи К., помирившись съ Зевсомъ, властвовалъ вмѣстѣ съ Радамантомъ на островахъ *Блаженныхъ*. Первоначально К. былъ, повидимому, богомъ земледѣлія и, какъ таковаго, италійцы отождествили его со своимъ богомъ посѣвовъ, Сатурномъ (см. это слово); въ Греціи, однако, почитаніе его было не очень распространено, и какъ въ памятникахъ греч. религіи, такъ и въ греч. искусствѣ мы находимъ мало указаній на него. Въ Аѳинахъ было его святилище подъ Акрополемъ, а въ Олимпіи былъ холмъ К., на которомъ въ честь его совершалось жертвоприношеніе. К. изображался въ видѣ старика съ приподнятымъ на затылокъ одѣяніемъ и съ косой въ рукѣ. Представленіе о К., какъ о богѣ времени (при чемъ это представленіе о немъ перешло и на Сатурна), явилось вслѣдствіе смѣшенія его имени съ греч. словомъ chronos (время).

Кроноцкая сопка, потухшій вулканъ на восточ. склонѣ Камчатскихъ горъ; къ зап. отъ *Кроноцкаго мыса* (замыкающаго вмѣстѣ съ мысомъ Шипунскимъ *К—ій заливъ*); выс. сопки 10 612 ф.

Кронтухъ, родъ простаго полу-сукна, которое окрашивается въ половинкахъ: приготовляется въ Пруссіи и Саксоніи.

Кронциркуль 1) циркуль съ кривыми ножками для измѣреній круглыхъ предметовъ, діаметра валовъ, осей или внутреннихъ отверстій. 2) К., небольшой циркуль съ рейсфедеромъ для проведенія самыхъ маленькихъ окружностей.

Кронштотъ, сильно укрѣпленный фортъ къ югу отъ Кронштадта, С.-Петербургской г., Ораніенбаумскаго уѣзда; берега его обшиты гранитомъ. Построенъ кн. Меньшиковымъ въ 1703 г. по модели, сдѣланной Петромъ I. Суда, идущія въ Петербургъ, непрем. должны проход. между К. и Кронштадтомъ.

Кронштенъ, см. *куликъ*.

Кронштадтъ 1) К. (Вѣнецъ—городъ), портовый гор. Петербург. губ. (военная и купеческая гавани). съ крѣпостью на о. Котлинѣ, въ Финск. зал., служитъ защитою Петербурга, съ кот. соединенъ каналомъ Петра I (начатъ при Петрѣ I и оконченъ при Екат. II); мѣсто стоянки балтійскаго флота; разныя морскія и военныя сооруженія и учрежденія (адмиралтейство, арсеналъ, верфи и проч.); таможня (К. служитъ какъ бы гаванью для Петербурга: чрезъ него проходятъ всѣ товары, вывозимые и привозимые къ Петерб. порту); въ 1886 г. въ К—ой гавани бросили якорь 1892 парохода и корабля съ 1 015 596 тоннами груза. Въ К. есть пароходный зав. морскаго министерства (изготовл. маш. и разн. аппараты для морск. судовъ ежегодно на сумму 1 000 000 р.; число рабоч. 1000); казен-

ный канатный зав. и проч. Жит. 42676, большею ч. военные. Учебныя заведенія: мужская и женская гимназіи, реальное училище, морскія училища и т. д. К. основанъ въ 1710 г. Петромъ I для защиты Петербурга. 2) К. (венгер. *Брассо*), глав. гор. комитата К. (1797 кв. км., 83929 ж.), богатая, плодородная мѣстность, важный торговый и промышленный гор. Трансильваніи; суконныя фабр., кожевенные, мѣдные и желѣзные заводы; евангелич. соборъ, гостин. дворъ, остатки быв. крѣпости.

Кронштедтитъ, минералъ гексагональной, ромбоэдрическ. кристал. сист.; вороно-черный, блестящій, встрѣчается въ лучисто-шестоватыхъ агрегатахъ, состоитъ изъ кремнезема, окиси и закиси желѣза, магнезіи и воды, плавится въ черновато-сѣрый шлакъ, растворяется въ соляной и сѣрной кислотахъ, отдѣляя студенистый кремнеземъ. Находится въ Корнваллисѣ

Кропинскій, Людвигъ, польск. поэтъ, р. въ 1767 г. Его драма „Ludgarda“ и сентиментальный романъ „Julia i Adolf“ пользовались въ свое время извѣстностью, но скоро были забыты; ум. въ 1844 г.

Кропси (Cropsey), Джесперъ, американ. пейзажистъ, род. въ 1823 г.; много путеш. по Италіи, по возвращеніи въ Нью-Іоркъ былъ избранъ членомъ худож. академіи за свои итальян. эскизы; онъ написалъ также много акварелей.

Кроппъ, Дитрихъ, нѣм. скульпторъ, род. въ 1824 г. въ Бременѣ. Первоначально посвятивъ себя кораблестроенію, К. при исполненіи моделей кораблей обнаружилъ столь крупный пластическій талантъ, что ему доставили возможность поступить въ мюнхенскую академію художествъ, а затѣмъ и въ дрезденскую, гдѣ онъ былъ ученикомъ извѣстнаго Генеля. Въ 1858 г. онъ для совершенствованія поѣхалъ на 3 года въ Римъ, и здѣсь первыми его самостоят. работами были два бюста Рафаэля, колѣнопреклоненный ангелъ и др. По возвращеніи на родину К. создалъ энергично схваченную статую св. Луки (покровителя живописи) и затѣмъ—лучшую свою работу—статуи крестьянина и рудокопа (на западн. фасадѣ бременской биржи). Всѣ эти фигуры, равно какъ и сюжеты позднѣйшихъ его работъ (мраморн. рельефъ нагорной проповѣди, колоссальн. статуя Бремена внутри зданія биржи и др.) выхвачены изъ окружающей дѣйствительности и дышутъ здоровою, мощною жизнью.

Кроръ (Crore), иначе Куронъ (Kuron), въ британской Остъ-Индіи денежная единица въ 10 милліоновъ рупій, равная по стоимости 106918268 килогр. чист. серебра.

Кросневицы, посадъ Варшавской г., Кутновскаго у., 1989 ж.

Кросны, ткацкій станъ для холста; также самый холстъ, только что вытканный.

Кроссенъ 1) гл. гор. окр. К. (1307 кв. км., 61379 ж.), прусск. пров. Франкфуртъ, при впаденіи Бобра въ Одеръ, 6810 ж.; сук. производства. 2) К., Ричардъ Аштонъ, англ. государственный дѣятель, род. въ 1823 г. въ Ланкаширѣ, воспитывался въ Кэмбриджѣ, былъ мировымъ судьей въ своемъ родномъ графствѣ и въ 1857 г. вступилъ въ нижнюю палату парламента; здѣсь онъ держался консерв. партіи и, какъ выдающійся ораторъ, скоро пріобрѣлъ большое значеніе среди своихъ единомышленниковъ, такъ что въ 1874 г. Дизраэли вручилъ ему портфель министра внутр. дѣлъ; съ іюля 1887 г. состоялъ мин. по дѣламъ Индіи.

Кроссъ, Густавъ Густав., профессоръ петербургской консерваторіи, извѣстный піанистъ, ученикъ Рубинштейна. Род. въ 1831 г., ум. въ 1885 г.

Кростоло (Crostolo), рѣка въ итальянской провинціи Реджіонель Эмилія, впадаетъ въ По близъ Гвасталла.

Кросфель (Crossfell), высшая точка въ Пеннинской горной цѣпи, въ сѣверной Англіи, на востокѣ графства Кумберландъ, 882 м. выс.

Кросъ (Crows), сѣверо-американское индѣйское племя, въ террит. Монтана и Уэймингъ. К. сами назыв. себя Упсарока.

Кроталонъ (греч.), старинный музык. инструментъ, родъ погремушки, извѣстный еще у древн. египтянъ и употреблявшійся у грековъ и римлянъ во время танцевъ; состоялъ изъ двухъ кусковъ жести или расщепленнаго тростника, соединенныхъ на подобіе кастаньетъ и издававшихъ звуки при постукиваніи по нимъ.

Кротоновая кислота, находится въ кротоновомъ маслѣ, получается при окисленіи соотвѣтствующаго ей альдегида. Этой кислотѣ приписываютъ ядовитое воспаляющее и сильно-слабит. свойство К. масла.

Кротоновое масло (oleum crotonis), въ Индіи и Англіи добывается изъ сѣмянъ crotontiglium посредствомъ выжиманія или изъ сѣроуглерода. Это густая жидкость медоваго до темнобураго цвѣта, жгучаго остраго вкуса, прогорклаго запаха, на воздухѣ темнѣетъ, легко растворяется въ эѳирѣ, отчасти также въ алкоголѣ; составныя части: кротоновая кислота, $C_4H_6O_2$, ангеликовая кислота, обыкновенныя жирныя кислоты, смолистое вещество кротонолъ. К. м. представляетъ весьма ядовитое вещество. Ничтожные пріемы его вызываютъ сильный поносъ, а большіе—смерть. На кожѣ оно образуетъ пузыри и гнойнички; его употребляютъ поэтому тамъ, гдѣ нужно вызвать сильное раздраженіе кожи. Славится особенно при лѣченіи свинцовой колики.

Кротонскій водопроводъ, черезъ который вода изъ рѣки Кротона (притока Гудсона) доставляется въ Нью-Іоркъ, одно изъ грандіознѣйшихъ сооруженій нашего вѣка; выстроенъ въ 1837—42 гг.; стоилъ 13 мил. рубл.; длина его 57 вер.; оканчивается резервуаромъ, вмѣщающимъ 2270 милл. литр.; въ Нью-Іоркъ ежедневно доставляется изъ этого резервуара 220 — 270 милл. литр. воды.

Кротонъ 1) въ древности могущественнѣйшій изъ греческихъ городовъ въ южной Италіи (Луканія), основанный въ 710 г. до Р. Х. ахейцами; знаменитъ какъ мѣстопребываніе философа Пиѳагора и его школы; вслѣдствіе постоянныхъ войнъ съ гор. Локрами и съ сицилійскими тиранами ослабѣлъ и въ 194 г. до Р. Х. былъ завоеванъ римлянами. 2) К., миѳич. царь древн. греч. государ. Аргоса, убилъ свою дочь Псамаху за то, что она родила сына отъ Аполлона, былъ изгнанъ изъ своего государства для умилостивленія Аполлона, наславшаго на Аргосъ чуму. 3) К., рѣка въ С. Америкѣ; начин. на границѣ Коннектикута, впад. въ р. Гудзонъ. Воды К. отводятся въ громадныхъ размѣровъ резервуаръ (вмѣщ. 2270000000 литр. воды),

запираемый плотиной въ 82 м. дл.; изъ резервуара вода проходитъ по *Кротонскому водопроводу* въ Нью-Іоркъ.

Кротошинъ, окружный гор. въ прус. пров. Познань. (*Окр. К.*, 954 кв. км.; 71847 ж., земледѣліе, садоводство, лѣсопромышлен.); 9894 ж., здѣсь же замокъ того же имени; глав. мѣсто независимаго *княжества К.* (принадлежитъ князю фонъ Турнъ и Таксисъ).

Кроттендорфъ, деревня въ саксонс. окр. Цвикау, на Чопау, 3631 ж.; нитяная и бумажная фабрика; ломки мрамора.

Кротуа, городъ во французс. департ. Соммы, 1400 жит., развалины замка, въ которомъ содержалась въ плѣну Жанна Д'Аркъ; морскія купанья; рыболовство

Кротъ Рубіанъ (Crotus Rubianus), собственно Іоганнъ Егеръ (Johannes Jäger), гуманистъ, род. въ 1480 г. въ Дорнгеймѣ близъ Арнштадта, воспитывался въ Эрфуртѣ, гдѣ подружился съ Лютеромъ и Ульрихъ-фонъ-Гуттеномъ; три года пробылъ въ Италіи, въ гор. Болоньѣ домашнимъ учителемъ и, возвратившись оттуда въ 1520 г. въ Германію, сдѣлался ревностнымъ приверженцемъ реформаціи, но потомъ, подъ вліяніемъ крайностей вызваннаго реформаціей народнаго движенія, мало по малу возвратился къ старому католическому ученію; съ 1524 г. по 1530 г. находился въ Кёнигсбергѣ при дворѣ Альбрехта Бранденбургскаго; въ 1531 г. получилъ отъ архіеп. Альбрехта Магдебурскаго мѣсто кононика въ Галле; ум. около 1540 г. К. Р. былъ однимъ изъ главныхъ сотрудниковъ извѣстной сатиры „Epistolae obscurorum virorum".

Кроты, talpae, сем. хищныхъ животныхъ, отр. когтяхъ. К. имѣютъ коренастое, цилиндрическое тѣло съ неясно обозначенной шеей, маленькую голову, удлиненную и заостренную въ хоботъ, едва примѣтные глаза и уши, очень короткій хвостъ, укороченныя конечности, изъ которыхъ переднія представляютъ могучія копательныя орудія, и короткій, шелковистый мѣхъ; живутъ они подъ землею по большей частью въ ровныхъ, хлѣбородныхъ мѣстностяхъ, ночью болѣе дѣятельны, чѣмъ днемъ, рѣдко выходятъ на поверхность, п. ч. не могутъ ни прыгать, ни лазить, ни ходить, но съ изумительной быстротой неутомимо роются въ землѣ, при случаѣ хорошо плаваютъ, употребляя широкія переднія лапы, какъ весла. Изъ чувствъ у нихъ обоняніе, осязаніе и слухъ развиты въ ущербъ зрѣнію. Насѣкомыя, живущія подъ землею, черви, раки, мелкія млекопитающія, птицы, лягушки, слизни и др. составляютъ пищу К., которые, благодаря прожорливости, не подвергаются зимней спячкѣ. Разъ или два въ годъ самка мечетъ 3 — 5 голыхъ и слѣпыхъ дѣтенышей. Всѣ К. отличаются неуживчивостью, сварливостью, драчливостью и кровожадностью. Распространены почти во всей Европѣ, въ большей части Азіи, Сѣверн. Америкѣ и южной Африкѣ. Нашъ *обыкновенный* К., talpa europaea, дл. въ 5 д., отличается всѣми характерными качествами, свойственными семейству; не имѣетъ ушныхъ раковинъ и обладаетъ маленькими, едва замѣтными глазами, скрытыми подъ густою шерстью. Все тѣло, за исключеніемъ лапъ, подошвъ, конца хобота и хвоста, покрытыхъ тѣлеснаго цвѣта кожею, покрыто густымъ, короткимъ, мягкимъ и блестящимъ мѣхомъ. Изъ всѣхъ подземныхъ животныхъ К. особенно старательно устраиваетъ свое подземное жилище, замѣтное съ поверхности по довольно значительному земляному бугру. Жилище состоитъ изъ гнѣзда, служащаго спальней, и двухъ круговыхъ галлерей, изъ которыхъ большая лежитъ на одинаковой высотѣ съ гнѣздомъ, а меньшая, параллельная первой, нѣсколько выше. Съ верхнею галлереею гнѣздо соединяется 3 косыми ходами, а верхняя галлерея съ нижней 5 или 6 такими же ходами. Отъ большой галлереи кнаружи отходитъ 8—10 лучеобразныхъ, прямыхъ, горизонтальныхъ, вѣтвящихся ходовъ, впадающихъ на нѣкоторомъ разстояніи въ общій корридоръ. На случай бѣгства изъ гнѣзда, внизъ проводится еще одинъ дугообразный ходъ, также впадающій въ тотъ-же корридоръ. Кромѣ этихъ ходовъ, К. ежедневно роетъ еще новые, соединяющіеся съ болѣе широкимъ, ведущимъ въ гнѣздо главнымъ ходомъ. Все жилище помѣщается подъ корнями деревьевъ или подъ стѣнами, на разстояніи 1 или 2 футовъ отъ поверхности почвы. Въ гнѣздѣ устраивается постель изъ мягкихъ листьевъ; стѣны гнѣзда и главн. ходы выравниваются, и, если нѣтъ по близости ручья или лужи для водопоя, то вырывается особое углубленіе для собиранія воды. При рытьѣ гнѣзда и главн. хода земля просто утаптывается, при рытьѣ другихъ ходовъ—выбрасывается на поверхность въ видѣ небольшихъ кучъ, по которымъ всегда можно найти жилище К. О. К. водится во всей средн. Европѣ и въ Азіи до Амура и отличается прожорливостью (ежедневно употребляетъ пищу въ количествѣ, равномъ вѣсу его тѣла) и кровожадностью, доходящею до того, что побѣдитель К. съѣдаетъ своего побѣжденнаго врага.—К. приносятъ человѣку значительную пользу истребленіемъ на поляхъ и лугахъ насѣкомыхъ, но въ то же время и вредны тѣмъ, что разрываютъ землю въ садахъ и огородахъ. и выворачиваютъ корни растеній. Родственный о. К., *слѣпой К.*, t. coeca, получившій названіе по тонкой полупрозрачной перепонкѣ, покрывающей глаза, водится на югѣ Европы, главн. образ. въ Италіи и Греціи, гдѣ о. К. вовсе не встрѣчается.

Крофтеры (Crofters), полевые работники въ Шотландіи, получающіе отъ своихъ работодателей-помѣщиковъ небольшой участокъ земли, не обезпечивающій удовлетворенія и половины ихъ потребностей пропитанія, съ обязательствомъ выплачивать ежегодно до 20 фунт. стерл.

Крофтсъ (Crofts), Эрнестъ, англійск. живописецъ-баталистъ, ученикъ Гюнтена, р. въ 1847 г. Первыми своими успѣхами обязанъ картинѣ, изображающей возвращеніе разбитаго французскаго военнаго отряда во время войны 1870 г., написанной въ 1874 г. и представляющей, на ряду съ множествомъ плѣнительныхъ мотивовъ, удачное соединеніе превосходно переданнаго сюжета и эффектнаго ландшафта; карт. эта находится въ кёнигсбергск. городск. музеѣ. Написалъ также: битву при Линьи, утро битвы при Ватерлоо и др. карт.; избранъ въ члены Лондонской академіи за картину „Переходъ Велингтона изъ Катрбра въ Ватерлоо".

Крохинскій посадъ, Новгородской г., Бѣлозерскаго у., при выходѣ р Шексны изъ Бѣлоозера;

со времени прорытія Бѣлозерск. кан. (проходящаго ниже К. п.) ***пристань К-ая*** потеряла свое значеніе; жит. 1333. Нѣкоторые полагаютъ, что здѣсь первоначально стоялъ г. Бѣлозерскъ, столица Синеуса.

Кроше (франц. Crochet), крючекъ; въ военномъ дѣлѣ, загнутыя назадъ удлиненія фланговъ аппрошей; служатъ для избѣжанія застоя при передвиженіи войскъ.

Крошень, у днѣпровскихъ рыбопромышленниковъ гуртъ, голова бѣлорыбицы.

Крошня, плетеная корзинка, въ кот. крестьяне вывозятъ на торгъ мелкую птицу.

Кроя, (тур. Акчегиссаръ, т. е. „бѣлый городъ"), гор. въ турецк. вилайэтѣ Скутари; 5500 жит. албанц. (больш. частью магомет.); извѣст. какъ резиденція знаменит. Скандербега.

Кру (Crewe), 1) городъ въ англійскомъ графствѣ Честеръ, мѣсто пересѣченія нѣскольк. желѣзныхъ дорогъ, 24372 ж.; большія фабрики машинъ. 2) К., племя негровъ на Перечномъ и Слоновомъ берегу Гвинеи (въ Африкѣ); раздѣляются на Гребо и собственно К. Первые крѣпкаго тѣлосложенія, синевато-чернаго цвѣта лица; заним. земледѣліемъ и торговлей; хорошіе работники; вторые славятся какъ отличные матросы. К.—идолопоклонники.

Крувелли, собственно Крювелль (Cruvelli, Crûwell), Софія, нѣмецк. оперная пѣвица, род. въ 1826 г.; первоначальное музыкальное образованіе получила на родинѣ, затѣмъ совершенствовалась подъ руководствомъ Бордоньи въ Парижѣ, гдѣ дала свой первый концертъ въ 1847 г.; въ томъ же году дебютировала на подмосткахъ венеціанскаго театра въ роли Эльвиры въ оперѣ Верди „Эрнани". Ангажированная въ Лондонъ въ 1848 г. не выдержала соперничества съ Женни Линдъ, возвратилась въ Германію и здѣсь съ успѣхомъ пѣла на многихъ сценахъ. Періодъ ея полнаго сценическаго успѣха начинается съ поступленіемъ на сцену Парижск. Итальянской оперы въ 1851 г. и продолжается послѣ перехода въ Grand Opéra въ 1854 г., послѣ чего она вскорѣ оставила сцену, выйдя замужъ за барона Вижье (Vigier).

Кругитъ, минералъ изъ порядка сульфатовъ, частью бѣлаго, частью сѣраго цвѣта; состоитъ изъ сѣрнокислой извести, сѣрнокислой кали-магнезіи и воды, содержится въ ново-штассфуртскихъ залежахъ каменной соли. Горячая вода растворяетъ сѣрнокислый калій и магнезію, оставляя нерастворенным гипсъ; холодная вода растворяетъ только сѣрнокислую магнезію. Употребл. для удобренія.

Круглая десятина, имѣетъ 60 саж. въ квадратѣ, 3600 кв. саж.

Круглоголовые, шуточное названіе приверженцевъ Долгаго Парламента въ Англіи во время гражданской войны (1642—1649 г.), данное имъ кавалерами или роялистами, такъ какъ они носили коротко остриженные волосы.

Круглое окно, въ анатоміи, круглое отверстіе между среднимъ и внутреннимъ ухомъ; см. *ухо*.

Круглолѣсскія высоты, Ставропольской губ., вдоль прав. бер. р. Калауса; высшая точка при ст. Сѣверной, 1700 ф. выс.; даютъ начало рѣк.: Карамыки, Тумузловка (притоки Кумы).

Круглоперы, Cyclopterus, родъ костистыхъ рыбъ сем. крючкобрюховъ. Лучи брюшныхъ плавниковъ образуютъ расщепленный съ двухъ сторонъ кружокъ; челюстныя и глоточныя кости усажены острыми мелкими зубами; скелетъ почти хрящевой. Наиболѣе извѣстный видъ *К. обыкновенный*, C. lumpus, длиною въ 2 ф., черносѣраго цвѣта, населяетъ сѣверн. моря Европы. Плотно присасывается къ скаламъ, камнямъ и почти неподвижно проводитъ время въ ожиданіи добычи. Отличается плодовитостью, но ловится мало, такъ какъ въ пищу употр. только нѣкот. рыбаками и то лишь весною, когда смѣняетъ черную окраску на красную.

Круглоротки, Cyclostoma, родъ легочныхъ улитокъ сем. сѣтчатожаберныхъ; раковина спирально извитая, закрывающаяся известковою или роговою крышкою; дышатъ атмосфернымъ воздухомъ, живутъ преимущественно въ тропическихъ лѣсахъ. Въ Европѣ встрѣчается видъ *К. красивая*, C. elegans, съ очень красивой раковиной, покрытой изящной рѣшеткой изъ спиральныхъ линій и поперечныхъ полосъ; передвигается, попеременно присасыв. то хоботкомъ, то подошвою; дост. 6—7 лин.

Круглоротыя, Cyclostomi, прежними зоологами относились къ низшимъ хрящевымъ рыбамъ, современными же выдѣлены въ особую группу низшихъ позвоночныхъ. К. имѣютъ червеобразное тѣло, покрытое голою кожею и снабженное только непарными плавниками: спиннымъ и хвостовымъ. Хрящевой скелетъ, состоящій исключительно изъ спиннаго шнурка (Chorda dorsualis), схожъ съ эмбріональнымъ скелетомъ высшихъ позвоночныхъ. Небольшой хрящевой черепъ, заключающій небольшой мозгъ, находится въ зачаточномъ состояніи. Зачатки глазъ скрыты подъ кожею. Носовое отверстіе находится на переднемъ концѣ черепа, далѣе переходитъ въ трубковидный мѣшокъ, открывающійся въ ротъ. Слуховая сумка служитъ зачаточнымъ органомъ слуха. Ротовое отверстіе окаймлено губами, которыми животное можетъ присасываться къ совершенно гладкимъ поверхностямъ. Челюстей и зубовъ нѣтъ, вмѣсто нихъ есть нѣсколько хрящей, поддерживающихъ губы, усаженныя со внутренней стороны роговыми утолщеніями слизистой оболочки. Съ обѣихъ сторонъ глотки лежитъ 6 или 7 паръ жабръ, сообщающихся съ ротовымъ отверстіемъ и рѣдко съ носовой полостью. Сердце лежитъ вблизи жабръ. Желудокъ, кишки, печень, почки и половые органы въ зачаточномъ состояніи. Сѣмя и яички изливаются въ брюшную полость и выходятъ наружу чрезъ особыя отверстія. К. подраздѣляются на 2 сем.: *миксиновыя* и *миноговыя*.

Круглые черви, Nemathelminthes, классъ червей, характеризующійся нитеобразнымъ мѣшковатымъ тѣломъ, которое лишено членниковъ и ногъ, покрыт жесткою кожею, сросшеюся съ мышечнымъ слоемъ Классъ К. ч. подраздѣляется на 2 отряда: *нитчатокъ* и *колючеголовыхъ*.

Круглый столъ кор. Артура, сказаніе, см. *Артуръ*.

Кругляки, Blicca, родъ благородныхъ рыбъ, сем. карповыхъ. Глоточные зубы въ 2 рядахъ по 2, 3 и 5, внутренній рядъ ихъ съ косвенными жевательными поверхностями. *Кругляк*, B. bjoerkna, длиною въ 8—12 д., съ сине-бурою спиною, синими боками и бѣлымъ брюхомъ, принадлежитъ къ очень распространеннымъ рыбамъ прѣсныхъ водъ Европы. Охотно роется въ илѣ, гдѣ находитъ

пищу—червей и растительныя вещества. Самка кладетъ весною до 100000 яицъ. Употребляются для корма форелей.

Кругляпка, луна-рыба, Orthagoriscus mola, костистая рыба сем. скалозубовыхъ, отр. твердочелюстныхъ. Представитель одноименнаго рода съ короткимъ сжатымъ туловищемъ, съ высокими спиннымъ и заднепроходнымъ плавниками, съ короткимъ, широкимъ хвостовымъ плавникомъ и толстой и жесткой кожей сѣро-коричневаго цвѣта, достигаетъ 5 ф. дл., водится въ Средиземномъ морѣ, гдѣ держится въ глубокой водѣ около дна, между водорослями, служащими ему пищею. Вареное мясо имѣетъ видъ клейстера и употребляется, какъ клей; кожа, вареная въ винѣ, составляетъ лакомое блюдо. Мясо содержитъ много бѣлаго, свѣтящагося жира съ непріятнымъ запахомъ и въ пищу не употребляется.

Кругляшка, ручной жерновъ; употребляется въ Россіи на фарфоровыхъ и фаянсовыхъ заводахъ для измельченія кварца и шпата.

Круговая порука, см. *солидарныя обязательства.*

Круговращательные насосы, смотр. ротативные насосы.

Кругъ 1) Вильгельмъ-Трауготъ, плодовитый нѣмецкій философъ, род. въ 1770 г., учился въ Виттенбергѣ, Іенѣ, Гёттингенѣ, ум. въ 1842 г. Обработалъ критическую философію въ систему трансцендентальнаго синтентизма, полагая синтезъ бытія въ сознаніи. Соч.: „Universal philosophische Vorlesungen“ (1831 г.), „System der theoretischen Philosophie“ и др. 2) К., Іоганнъ-Филиппъ, археологъ, род. въ Галлѣ въ 1764 г., въ 1789 г. пріѣхалъ съ гр. Орловой въ Россію и въ 1805 г. принятъ адъюнктомъ въ акад. наукъ, въ 1818 г. произв. въ ординарные академики; назначенъ главн. хранителемъ эрмитажной библіот. въ 1817 г., ум. въ 1844 г. Разрабатывалъ источники по древн.-русской исторіи, оставилъ превосходную коллекцію медалей и нѣсколько соч., изъ кот. главное—„Матеріалы для исторіи русской нумизматики“. 3) К., Арнольдъ, композиторъ, род. въ 1849 г.; первоначал. музык. образованіе получилъ подъ руководствомъ своего отца Дитриха К. и Гурлитта; съ 1868 г. былъ учен. лейпциг. консерват.; съ 1872—77 г. былъ преподавателемъ фортепіан. игры въ берлинск. консерваторіи. Написалъ нѣсколько пьесъ, изъ кот. наибол. извѣстны: тріо, квартетъ для фортепіано, симфонія и др. 4) К., Людвигъ, знаменит. золот. дѣлъ мастеръ и граверъ XVI в. Ум. въ 1532 г. Изъ его работъ дошло только 16 гравюръ на мѣди, изъ кот. наибол. изв.: „Поклоненіе пастуховъ“, „Купающаяся женщ.“. 5) К., фонъ Нидда, Фридрихъ Альбрехтъ, поэтъ, род. въ 1776 г., прин. участіе въ походѣ въ Россію въ 1812 г. Изъ его произв. выдѣл.: „Heinrich der Finkler“ (1818); эпил. стихотворенія: „Skanderbeg“ (1823); „Der Schmied von Jüterbogg“ (1824); „Nachlasschriften“ и нѣкот. др. Ум. въ 1843 г.

Кругъ 1) въ геометріи, плоскость, ограничен. кривой, всѣ точки кот. равно отстоятъ отъ точки внутри фигуры, назыв. центромъ. Сама кривая образуетъ окружность круга. Прямая, соединяющая точку окружности съ центромъ, наз. радіусомъ или поперечникомъ; а прямая, соединяющая 2 какія-нибудь точки окружности—хордою; если послѣдняя проходитъ черезъ центръ, то ее наз. діаметромъ, или поперечникомъ. Площадь круга равна произведенію длины окружности на половину радіуса— $= \pi r2 = \frac{\pi d^2}{4}$ гдѣ r радіусъ, а d діаметръ К. Величина окружности находится въ зависимости отъ величины радіуса или діаметра. Отношеніе окружности къ діаметру составляетъ $3{,}14159\ldots$. Обыкновенно это число обозн. греч. буквою π. 2) К., въ гончарномъ дѣлѣ, орудіе, на которомъ производится обдѣлка посуды. К. состоитъ изъ двухъ деревянныхъ круговъ, насаженныхъ на желѣзное веретено, опирающееся однимъ концомъ на стальной пяткѣ на подножку станка, а верхнею частью наход. въ лавкѣ; верхній кружокъ меньше и назначенъ для формированія издѣлій, а нижній ногою рабочаго приводится въ движеніе. 3) К., въ кожев., круглый, хорошо закаленный желѣзный дискъ, окружность котор. составляетъ острое лезвіе; онъ имѣетъ ок. 10 вершковъ въ діаметрѣ; въ срединѣ имѣется отверстіе, въ кот. работникъ кладетъ прав. руку. 4) К., говоря о льнѣ, обручъ, обвитый льномъ и так. обр. поступающій въ продажу. Вѣсу различнаго, отъ 20—60 фунтовъ, въ этомъ видѣ ленъ удобнѣе сохраняется въ свѣжести. 5) К. войсковой, собраніе казацкаго войска, на которомъ оно рѣшаетъ свои общія дѣла. 6) К. луны, въ пасхальныхъ таблицахъ церков. устава 19-лѣтній періодъ времени, по прошествіи котор. начало луннаго года почти совершенно совпадаетъ съ нач. солнечнаго. 7) К. солнца 28-ми-лѣтній періодъ времени, по прошествіи котор. числа мѣсяцевъ падаютъ на тѣ же дни недѣли, на котор. падали въ 1-й годъ прошедшаго 28-лѣтн. періода.

Кружало, деревянная подпора, на которой выводится перемычка, арка или сводъ. Верхняя часть К., на которую кладутся камни, получаетъ очертаніе той кривой, по которой выводится сводъ. Конструкцій бываютъ различныхъ, смотря по вѣсу выводимаго на нихъ свода: для пересѣчекъ—устраиваются изъ одной доски, которая сверху обтесывается по кривой, для сводовъ—изъ досокъ, поставленныхъ на ребро, обдѣланныхъ по кривой и обшитыхъ сверху досками. К. снизу подпираются стойками или подвѣшиваются на крючкахъ. При возведеніи крестовыхъ и др. сводовъ кружала бываютъ весьма сложной формы. При устройствѣ мостовъ, каменныхъ трубъ К. получаютъ весьма большіе размѣры. По конструкціи въ этомъ случаѣ К. бываютъ—балочныя, шпренгельныя и раскосныя. Отдѣльныя части К. скрѣпляются болтами, схватками, распорками и т. п., но К. должны быть такъ построены, чтобъ по устройст. свода ихъ можно было легко разобрать.

Кружево, нѣжная прозрачная (ажурная) ткань, служащая для украшенія одежды. Настоящія (брабантскія, брюссельскія, валансьенскія и друг.) кружева, составляющія предметъ ручнаго производства, сплетены изъ тончайшихъ льняныхъ нитокъ съ вытканнымъ (dentelles) или вышитымъ (points) на нихъ узоромъ; старинныя ручныя К., служащія образцами для машиннаго кружевнаго производства, считаются своего рода chefs d'oeuvre' ами и, передаваясь по наслѣдству въ старинныхъ

родахъ, хранятся наравнѣ съ брилліантами и друг. фамильными драгоцѣнностями. Современныя машинныя К. ткутся глав. обр. изъ бумаги; нѣкотор. изъ нихъ, напр. К. съ *аппликаціей*, представляютъ соединеніе машиннаго фона съ нашитымъ на немъ же орнаментомъ; въ *тамбурныхъ* К. узоръ отчасти тоже исполняется машиной и т. д. Шелковыя К.

Кружева брюссельскія

Кружева валансьенскія.

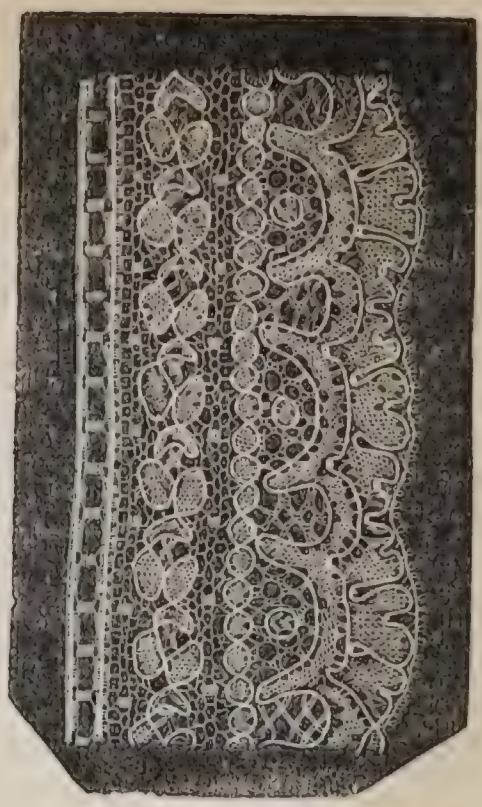

Кружева калинскія.

наз. *блондами*, шерстяныя—могеровыми К. (mohaire, ангорск. шерсть). Производство К. на Западѣ представляетъ отрасль мануфактурной промышленности (Германія, Богемія, Швейцарія, Франція, Италія, Англія); у насъ въ Россіи плетеніе К. (русскія К.) является кустарнымъ промысломъ нѣкоторыхъ мѣстностей (преимущественно Вологодская губ., отчасти Тверская, Пензенская и др.).

Круженіе, вертячка, веретенница (Hydrocephalus hydatidesis, франц. tournis), болѣзнь у овецъ вслѣдствіе проникновенія въ мозгъ пузырчатой глисты (Coenurus cerebralis), личинки собачьей ленточной глисты (Taenia coenurus), попадающей обыкновенно въ тѣло животнаго вмѣстѣ съ пищей на пастбѣ; заболѣваніе поражаетъ преимущественно ягнятъ и состоитъ въ одуреніи, подъ вліяніемъ котораго животное производитъ различныя неправильныя, непроизвольныя движенія, въ большинствѣ случаевъ вертится въ одну сторону, отчего болѣзнь и получила свое названіе. Для излѣченія требуется оперативное извлеченіе глисты.—*Ложная вертячка*, болѣзнь съ явленіями, соотвѣтственными предъидущимъ, но причину кот. составляетъ проникновеніе въ тѣло овцы личинки овода (oestrus), производящее смертельное воспаленіе пораженнаго органа (полости носа, дыхательн. путей и т. п.).

Кружило (стар.), узорочная нашивка на царскихъ одеждахъ—кованая, плетеная, тканая или низаная, иногда съ драгоцѣнными камнями.

Кружка, мѣра жидкостей $=1/10$ ведра.

Кружкобрюхи, Lepadogaster, родъ костистыхъ рыбъ, сем. крючкобрюховъ. Брюшной кружокъ двойной; второй спинной плавникъ и заднепроходный соединяются съ хвостовымъ; междучелюстныя и

верхнечелюстныя кости усажены гребенчатыми зубами. Представитель рода—*К. двупятнистый*, L. bimaculatus, карминоваго цвѣта, съ бѣлыми пятнами между глазъ и темными по всему тѣлу, длиною въ 3 д., по образу жизни схожъ съ родственнымъ ему круглоперомъ.

Кружкожаберныя, Cyclobranchiata, подотрядъ шеепножаберныхъ улитокъ, получившій названіе по способу расположенія жабръ. Раковина плоскоконусовидная, голова удлинена въ рыло со щупальцами, у основанія которыхъ находятся глаза; подъ ротовымъ бахромчатымъ краемъ лежитъ вѣнокъ жаберныхъ листочковъ, внутри котораго заключается подошва для передвиженія; ротъ снабженъ языкомъ съ шестью рядами зубчиковъ; большая часть ихъ живетъ въ той прибрежной полосѣ, которая обнажается при отливахъ.

Кружощупальцевыя, Gymnolaemata, отрядъ мшанокъ, у которыхъ нѣтъ ротовой крышки, эпистомы; нитевидныя жабры ихъ располагаются кружкомъ. Большая часть ихъ морскія животныя, къ прѣсноводнымъ относится Paludicella съ невполнѣ высовывающимся жабернымъ вѣнчикомъ. Flustra foliacea, съ окаменѣвшею заднею частью, въ которую втягивается передняя часть тѣла и замыкается крышечкою; живетъ колоніями, составленными изъ тѣсно примкнувшихъ другъ къ другу недѣлимыхъ, образуя упругій полипнякъ. Родъ Tubilipora характеризуется широкимъ ртомъ, переходящимъ въ мягкій передній конецъ тѣла. Колоніи К. образуютъ блюдцеобразныя инкрустаціи съ лучеобразнымъ расположеніемъ недѣлимыхъ.

Кружловина, въ мельницахъ часть, которая вставляется въ очко нижняка, служитъ для проведенія веретена и составляетъ одну изъ втулокъ, въ которыхъ она вращается.

Кружня, такъ называется связка пеньки, льна, веревокъ и т. п. предметовъ, свернутая въ кругъ.

Крузадо, Крузада (порт. Cruzado), португальская золотая и серебряная монета, бывшая въ употребленіи съ 1455 по 1822 г.; стар. К. (чеканки до 1722 г.)=400 рейс., нов. К. (1722—1822)=480 рейсамъ; нов. серебр. К. носитъ также наз. *пинто*.

Крузе 1) Фридрихъ Карлъ Германъ, нѣмецк. историкъ, р. въ 1790 г., съ 1828 г. по 1853 г. былъ профессоромъ историческихъ наукъ въ Дерптѣ, ум. въ 1866 г. Главн. его произведеніемъ считается „Эллада“, географическое и археологич. изслѣдованіе древней Греціи. Написалъ также: „Некроливоника, или лифляндск., эстляндск. и курляндскія древности“, „Германскія древности“, „Русскія древности“, „Chronicon Nortmannorum“ и др. историч. сочинен. 2) К., Генрихъ, нѣмецкій драматическій поэтъ и публицистъ, р. въ 1815 г. Свою литературную дѣятельность началъ соредакторствомъ въ „Kölnische Zeitung“ въ 1847 г., былъ впослѣдствіи главнымъ редакторомъ этой газеты и одно время велъ газету „Deutsche Zeitung“ въ Франкфуртѣ на Майнѣ. Какъ драматургъ, выступилъ впервые съ трагедіей „Графиня“ (1868 г.), которую так. наз. Берлинская Шиллеровская коммиссія поставила на ряду съ „Софонисбой“ Гейбеля; далѣе слѣдуютъ его трагедіи: „Король Эрихъ“, „Морицъ Саксонскій“, „Брутъ“, „Марино Фальеро“, „Алексѣй“ (1882 г.) и др. Писалъ также мелкія поэтическія произведенія, больш. частью юмористическаго содержанія; ему принадлежитъ шуточная комедія „Der Teufel im Leibrok“ и „Seegeschichten“ (1880 г.); съ 1884 года живетъ въ Бюксбургѣ (главн. гор. Липке-Шаумбурга). Главн. преимущества его драматич. произведеній: сжатый драматическій слогъ, художественное воспроизведеніе драматическихъ положеній въ отдѣльн. сценахъ и мѣткая характеристика, особенно удачная на юмористической почвѣ.

Круземанъ ванъ Эльтенъ, голланд. художникъ-пейзажистъ, род. въ 1829 г., долгое время былъ въ Гаарлемѣ ученикомъ Листа; послѣ пятилѣтн. путеш. по Германіи, Швейцаріи и Тиролю устроилъ студію въ Брюсселѣ, но вскорѣ переѣхалъ въ Амстердамъ; въ 1865 г. его картины имѣли больш. успѣхъ въ Нью-Іоркѣ. Изъ его произ. извѣстны: „Раннее утро въ лѣсу“, „Воскресное утро“, „Видъ на рѣкѣ Фарминтонъ“ и мн. друг.

Круземаркъ, Фридрихъ Вильгельмъ Людвигъ, прус. генералъ и дипломатъ, род. въ 1767 г., съ 1806 г. и до самой смерти служилъ на диплом. поприщѣ: въ 1806 г. три раза ѣздилъ въ Петербургъ для переговоровъ о союзѣ Пруссіи съ Россіей; отъ 1809 до 1813 г. былъ посланникомъ въ Парижѣ; въ 1815 г. исполнялъ диплом. миссію въ Вѣнѣ, въ 1821 г. защищалъ прус. интересы на Лайбахскомъ конгрессѣ; ум. въ 1822 г.

Крузенстольпе (Crusenstolpe), Магнусъ Якобъ, шведскій публицистъ, р. въ 1795 г.; въ молодости посвятилъ себя изученію юриспруденціи, съ 1834 г. окончательно поселился въ Стокгольмѣ и занялся исключительно литературой. Впервые проявилъ свой талантъ нѣсколькими новеллами историко-романтическаго содержанія, но главн. образомъ пріобрѣлъ славу, какъ политико-историческій писатель. Его „Politiska asigter“ (1824 г.) представляетъ восхваленіе направленія, господствовавшаго въ Швеціи съ 1719 по 1772 г. Въ 1834 г. написалъ „Skildringar ur det inre af dagens historia“, ѣдкую сатиру на многихъ дѣятелей своего времени. Самую большую популярность доставилъ ему рядъ остроумныхъ очерковъ и анекдотовъ, посвященныхъ вопросамъ дня, издаваемыхъ имъ съ 1834 г. до самой своей смерти подъ заглавіемъ „Stallningar och förhallanden“. Написалъ въ формѣ романа „Morianen“, исторію Швеціи со времени вступленія на престолъ Адольфа Фридриха, далѣе „Carl XIII“, „Europas hof“ и мног. др. историч. сочинен.; ум. въ 1865 г.

Крузенштернъ 1) Иванъ Ѳеодоровичъ (Адамъ-Іоганнъ), извѣстный путешественникъ, род. въ 1770 г., съ 1788 г. служилъ въ русскомъ флотѣ, въ 1793—98 гг.—въ англійскомъ; съ цѣлью изслѣдованія западныхъ береговъ Америки и возобновленія торговыхъ сношеній съ Японіей совершилъ въ 1803—1806 гг. путешествіе, имѣвшее важное значеніе для русской торговли и особенно для пополненія свѣдѣній о географіи и этнографіи Тихаго океана и острововъ, на немъ расположенныхъ. Въ 1826—1842 гг. былъ директоромъ морскаго кадет. корп.; ум. въ 1846 г. Изъ многоч. сочин. его замѣчательны: „Описаніе путешествія“ (1813 г.), „Атласъ Южнаго океана“, „Wörtersammlung aus den Sprachen einiger Völker des östlichen Asien und der Nordwestküste von Amerika“. Кромѣ обширныхъ

Крузенштернъ, И. Ѳ.

отдѣльныхъ работъ К помѣстилъ много статей въ журналахъ и сборникахъ. 2) К., Павелъ Ивановичъ, сынъ предыдущаго, вице-адмиралъ, род. въ 1809 г., ум. въ 1881 г.; составилъ карту печерскаго края, издалъ „Путешествіе къ сѣверному Уралу въ 1874—1876 гг." (1879 г.).

Крузіусъ 1) Христіанъ Августъ, лютеран. теологъ, род. въ 1715 г., съ 1750 г. былъ професс. богословія въ Лейпцигѣ, гдѣ и ум. въ 1775 г. К. пытался основать особую христіанскую философію, кот. нерѣдко впадала однако въ мистицизмъ, какъ напр. въ его „Prophetische Theologie" и „Kurzer Begriff der Moraltheologie". 2) К. Генрихъ, сельск. хозяинъ, род. въ 1790 г., ввелъ много улучшеній въ сельскомъ хозяйствѣ, основалъ въ Меккернѣ сельск.-хоз. опытную станцію; много лѣтъ издавалъ „Volkskalender" и др. період. изд. по сельск. хозяйству. Ум. въ 1858 г.

Крузъ, Александръ Ивановичъ, русскій адмиралъ, род. въ 1727 г., въ шведскую войну 1788—1790 г. разбилъ непріятельскій флотъ при Красной горѣ; за участіе въ выборгскомъ сраженіи произведенъ въ адмиралы, при Павлѣ I назначенъ командиромъ Кронштадт. порта. Ум. въ 1799 г.

Крукедъ-Эйлэндсъ (Crooked-Islands), группа южныхъ Багамскихъ острововъ въ Вестъ-Индіи, 253 кв. км., 1000 ж.

Крукедъ-Лэкъ, озеро въ шт Нью-Іоркъ, велич. въ 49 килом., особ. канал. соединенъ съ оз. Сенека.

Крукезитъ, рѣдкій, найденный въ Швеціи минералъ, сѣросвинцоваго цвѣта съ металлическимъ блескъ., сост изъ мѣди, талліума, сереб. и селенія.

Крукенбергъ, Петръ, врачъ, р. въ 1787 г Состоялъ директоромъ клиническаго института въ Галле. Считается однимъ изъ величайшихъ клиницистовъ 19 вѣка. Принадлежалъ къ школѣ эклектиковъ и проповѣдывалъ, что терапія должна составлять высш. и конечную цѣль медицины. Издавалъ: „Jahrbücher der ambulatorischen Klinik in Halle"; ум. въ 1865 г.

Круковецкій, Янъ, графъ, фонъ, польск. генералъ, род. въ 1770 г., сперва былъ на австр. службѣ, потомъ, съ 1806 г. служилъ въ вел. герог. Варшавскомъ и въ 1813 г. получилъ чинъ генерала; въ 1814 г. по порученію импер. Александра I исполнялъ нѣсколько дипломатическихъ миссій; при началѣ польскаго возстанія 1830 г. былъ варшавскимъ генералъ-губернаторомъ, съ августа 1831 г. сталъ во главѣ крайней партіи, былъ назначенъ президентомъ національнаго правительства и получилъ отъ сейма диктаторскія полномочія; послѣ сраженія при Волѣ поспѣшилъ сдать Варшаву гр. Паскевичу. К. былъ сосланъ въ Казань; ум. въ Варшавѣ въ 1850 г.

Крукъсъ (Crookes), Вильямъ, физикъ и химикъ, род. въ 1832 г. въ Лондонѣ. Съ 1850-54 гг. былъ ассистентомъ по каѳедрѣ химіи въ College of chemistry, а потомъ служилъ въ Оксфордѣ въ метеорологическомъ отдѣленіи обсерваторіи. Въ 1858 г. основалъ журналъ Chemical News и послѣ того оставилъ службу. Съ 1864 г. издавалъ ж. Quaterly Journal of science. Въ 1861 году при помощи спектральнаго анализа открылъ металлъ таллій, указалъ по его примѣненіи два сильно разсѣивающихъ луча призмъ. Его работы по физикѣ были направлены на спектральный анализъ вообще и въ частности на спектръ солнца. Въ 1871 г. онъ принималъ участіе въ экспедиціи въ Оранъ для наблюденія солнечнаго затменія. Съ 1872 г. занимался преимущественно изученіемъ дѣйствій отраженія лучей и построилъ радіометръ. Далѣе изслѣдовалъ прохожденіе электрическаго тока въ безвоздушномъ пространствѣ; результаты этихъ изслѣдованій помѣщены имъ въ соч. „О свѣтящихся матеріяхъ."—К. ревностный спиритъ и написалъ нѣсколько сочиненій о различныхъ спиритическихъ явленіяхъ, однако въ послѣднее время его убѣжденія въ этомъ отношеніи значительно поколебались послѣ разоблеченія медіума, надъ которымъ онъ производилъ изслѣдованія.

Крукшенкъ (Cruikshank), Джоржъ, англ. карикатуристъ и граверъ, род. въ 1792 г.; съ восьмилѣтняго возраста началъ рисовать эскизы изъ народной жизни; составилъ себѣ имя цѣлымъ рядомъ политическихъ каррикатуръ; написалъ Iquibs, or satirical sketches" (1832 г.), собраніе забавныхъ случаевъ и сценъ съ цѣлымъ сборникомъ относящихся къ нимъ гравюръ; вмѣстѣ съ братомъ Робертомъ, хорошимъ миньятюристомъ, выпустилъ рядъ иллюстрацій къ англ. пословицѣ: „The life in London is death" (Жизнь въ Лондонѣ—смерть); иллюстрировалъ избранные романы, преимущественно Диккенса, занимался также жанровой живописью; умеръ въ 1878 г. Число его гравюръ доходитъ до 3400; его каррикатуры отличаются юморомъ и оригинальностью.

Крумау, окруж. гор. въ Богеміи (*окр. К.*, 57562 ж.), на Молдавѣ, 7659 ж., глав. мѣсто *герцогства К.* (1210 кв. км.) съ замкомъ; льнопрядильныя, бумажныя и суконныя фабрики.

Крумбахъ, мѣстечко въ баварск. пров. Швабенъ, на Камлахѣ, 1863 ж.; вблизи *Крумбадъ* съ 3 минеральными источниками.

Крумиры, небольшой народецъ въ сѣверн. Тунисѣ, около 8000 чел., изъ котор. $^3/_4$ принадлеж. къ арабск. и $^1/_4$ къ берберск. племени. Номинально К состоятъ подъ властью туниссkаго бея; ихъ разбойничьи набѣги на Алжиръ были непосредственнымъ поводомъ къ занятію Туниса въ 1881 г.

французами. Страна К. очень богата оловомъ, мѣдью, желѣзомъ, каменн. солью, теплыми источниками и роскошными лѣсами. Французы устроили у Табарки гавань и предполаг. провести желѣзную дорогу черезъ всю страну.

Крummахеръ, Фридрихъ Адольфъ, нѣмецк. поэтъ и народн. писатель, род. въ 1868 г., былъ профессоромъ богословія въ дуисбургскомъ университетѣ (Дюссельдорфск. окр.), впослѣдствіи пасторомъ; ум. въ 1845 г. Лучшее его сочиненіе, „Parabeln“, представляетъ остроумное изображеніе живой дѣйствительности въ аллегорической формѣ, наводящее читателя естественнымъ образомъ на глубокія отвлеченныя соображенія. Какъ аллегорически-дидактическій писатель, К. нашелъ многихъ подражателей. Писалъ также для дѣтей и народа.

Крummенау, село въ швейц. кантонѣ Ст. Галленъ, 1421 ж.; близъ него естественный мостъ изъ скалъ черезъ р. Туръ

Крummофены, въ металлургіи, низкія плавильныя печи.

Крумъ, или Крубъ, воинственный болгарскій царь (807—815 г.), одержалъ рядъ блестящихъ побѣдъ надъ греками, нанесъ въ 811 г. страшное пораженіе имп. Никифору, въ которомъ послѣдній погибъ, и совершалъ нѣсколько опустошительныхъ походовъ въ Византію. Въ 815 г. К. съ многочисленнымъ славянскимъ войскомъ осадилъ Константинополь, но внезапно умеръ.

Крупа, крѣпость и окруж. городъ въ Босніи, на р. Уннѣ; въ 1885 г. здѣсь насчитывалось около 2000 жител. православн. населен.; въ К. находъ. окружный судъ. Въ старину К. принадлеж. родоскимъ рыцарямъ, затѣмъ графу фонъ-Црини; извѣст. какъ мѣсто пораженія турокъ въ 1524 г.

Крупа, освобожденныя отъ шелухи и измельченныя хлѣбныя зерна, употребляемыя въ пищу. Лучшіе сорта К. имѣютъ видъ маленькихъ круглыхъ зеренъ, худшіе—угловатую форму. К. приготовляется изъ пшеницы, ячменя, овса, гречихи, проса, маиса, риса и др. растеній, по которымъ обыкновенно и называется. *К. манная*, очень мелкая К., приготовленная изъ пшеницы. *К. перловая*, крупная, круглая К., приготовленная изъ ячменя, пшеницы или полбы. К., приготовленная изъ проса, наз. *пшеномъ*. Высшій сортъ гречневой К. наз. *смоленской К.*

Крупина, рѣка въ Венгріи, впадаетъ послѣ 110 км. теч. въ р. Эйпель.

Крупино, оз. Новгородской г., Тихвинскаго у., входитъ въ составъ Тихвинской судоходной системы (съ одной стор. связано каналомъ съ р. Валчиной, Волжской вѣтви, съ др.—съ оз. Лебединымъ, входящ. въ Ладожскую вѣтвь), поверх. 19820 кв. саж. ($^1/_{12}$ кв. в.).

Крупчатая 1) *К. мука*, крупчатка, мука изъ лучшей пшеницы; 2) *К. мельница*, на которой вымалываютъ крупу.

Крупки, тачки, Draba, родъ травянистыхъ растеній, сем. крестоцвѣтныхъ. Стебель безлистный, листья собраны въ прикорневой розеткѣ, эллипсическіе плоды съ плосковатыми створками, цвѣты мелкіе сѣмена многочисленныя. Видъ—*К. весенняя*, D. verna, однолѣтнее растеніе, отличается бѣлыми двураздѣльными лепестками, цѣльно-крайными или зубчатыми острыми листьями, встрѣчается изрѣдка въ степяхъ и на песчаныхъ холмахъ.

Крупное производство см. *производство*.

Крупп, Альфредъ, собственникъ всемірно-извѣстныхъ сталелитейныхъ заводовъ, род. въ 1812 г. въ Эссенѣ, гдѣ отецъ его, Фридрихъ К., имѣлъ небольшой сталелитейный заводъ; въ 1848 г. К. сталъ единственнымъ владѣльцемъ завода и привелъ его въ блестящее состояніе, благодаря примѣненію стали для выдѣлки колесныхъ бандажей, пушекъ и т. п. Въ 1846 г. на заводѣ были приготовлены первыя 3-хъ фунтовыя пушки, а въ 1851 г. шестифунтовыя; въ 1864 г. заводъ ввелъ новыя трубки для бомбъ и усовершенствованную конструкцію лафетовъ. Пушки Круппа колоссальныхъ размѣровъ: напр., при длинѣ въ 40 сантим. ядро вѣситъ 1050 кгр., а зарядъ требуетъ 330 кгр. пороха. До 1885 г. заводомъ было приготовлено 200,000 разнаго рода орудій для 34 государствъ; кромѣ орудій К. работаетъ различныя машинныя части. Заводъ владѣетъ 4 каменноугольн. копями, 414 желѣзными рудниками и, сверхъ того, арендуетъ рудники въ Сѣверной Испаніи, откуда перевозитъ руду на собственныхъ пароходахъ. Въ 1881 г. сработано было 260000 тоннъ желѣза и стали, рабочихъ на заводѣ было 11211 ч.; въ плавильняхъ и рудникахъ 8394 ч.; для нихъ устроены жилища, больницы, пенсіонныя кассы и учреждены потребительныя общества, имѣющія собственныя мельницы, пекарни, сапожныя и портнов. заведенія. Въ 1884 г., послѣ смерти Альфреда К., заводъ перешелъ къ его наслѣднику Фридриху Альфреду К.

Крупъ, или лжеперепончатое воспаленіе гортани (Angina pseudomembranacea), пораженіе гортани так. наз. *крупознымъ* воспаленіемъ; послѣднее характеризуется фибринознымъ выпотомъ, который, отвердѣвая, образуетъ на поверхности слизистой оболочки одинъ или нѣсколько слоевъ кожистыхъ перепонокъ, существенное отличіе которыхъ (напр. отъ дифтеритическихъ перепонокъ) состоитъ въ томъ, что онѣ по отпаденіи никогда не обусловливаютъ потери вещества воспаленной ткани; крупозн. выпоты отличаются стремленіемъ быстро образоваться и захватывать большія пространства; они могутъ поражать всѣ слизистыя оболочки, брюшину, подреберную плеву и околосердечную сумку. Собственно К., какъ заболѣваніе гортани, составляетъ болѣзнь дѣтскаго возраста (преимущ. 2—7 лѣтъ), неконтагіозную, но принимающую иногда повальный характеръ подъ вліяніемъ атмосферическихъ причинъ (холодн. и сырой воздухъ весною и осенью, острые сѣверные вѣтры и т. п.); заразительность К. не доказана, т. к. факты зараженія всегда связаны съ дифтеритическ. осложненіемъ. Болѣзнь начинается общимъ недомоганіемъ, мокротнымъ кашлемъ и лихорадкой, послѣ чего вдругъ, преимуществ. ночью, кашель становится сухимъ, хриплымъ и лающимъ, появляется сильн. жаръ и удушье, состоящее въ свистящихъ, продолжительныхъ вдыханіяхъ; со взрывомъ кашля или со рвотой извергаются характерныя перепонки; лицо больнаго становится сине-багровымъ, дыханіе—свистящимъ и визгливымъ, присоединяется боль въ гортани, голова покрывается обильнымъ (б. ч. холоднымъ) потомъ; далѣе кашель становится безпрерывнымъ,

припадки удушья усиливаются, и смерть можетъ наступить отъ задушенія или отъ отравленія углекислотой, вслѣдствіе нарушеннаго процесса дыханія. Вообще, теченіе К. (5—6 дней) можно раздѣлить на 3 періода: *первый* ($^1/_2$ до 1 сут.), представляющій явленія простаго простуднаго кашля съ переходомъ его въ крупозный; *второй* (2—3 дня), періодъ развитія перепонокъ и все ожесточающихся приступовъ удушія, кончающійся смертью или улучшеніемъ; *третій*, періодъ ослабленія болѣзненныхъ явленій, при чемъ полное выздоровленіе зависитъ отъ удачнаго послѣдовательнаго лѣченія. Употребленіе врачебныхъ средствъ при К. должно б. главн. образомъ направлено 1) на устраненіе мѣстнаго воспаленія (прижиганіе воспаленной полости ляписомъ), прикладываніе на шею ледяныхъ компрессовъ и т. п.; 2) на удаленіе перепонокъ (рвотное); при усиливающейся опасности задушенія или отравленія углекислотой—шпанская мушка на шею, укутываніе больнаго въ мокрыя простыни и затѣмъ въ теплыя одѣяла, наконецъ, какъ крайнее средство, трохеотомія, т. е. разрѣзъ дыхат. горла со вставленіемъ въ него серебряной трубки. Въ первомъ періодѣ болѣзнь можно прервать содержаніемъ больнаго въ теплой постели, употребленіемъ потогонныхъ и отхаркивающихъ средствъ и согрѣваніемъ шеи (согрѣв. компрессъ и т. д.). Во все теченіе болѣзни необходимо обратить вниманіе на возможно большее сохраненіе силъ больнаго (питательн. діэта), а въ случаѣ надобности и искусственное ихъ поддержаніе (вино, мускусъ и т. п.).

Крупъ, крестецъ лошади.

Крупье 1) Во Франціи—негласный товарищъ по торговлѣ. 2) К., въ игорныхъ домахъ—помощникъ банкомета, собирающій проигрыши понтирующихъ.

Круска, академія делла (итал. Academia della Crusca), см. Академія и Флоренція.

Крутай, Echinops Ritro, многолѣтнее растеніе рода мордовниковъ, сем. сложноцвѣтныхъ. Листья снизу бѣловойлочные, продолговатые, перисто-раздѣльные; стебель также бѣло-войлочный, простой или вѣтвистый кверху, цвѣты синіе; въ средней Европѣ очень обыкновенное растеніе.

Крутенецъ, кладеный, холощеный баранъ, тоже крутикъ.

Крутильные вѣсы, физическ. приборъ, усовершенствован. Кулономъ, для измѣренія незначительн. силъ, напр. магнетизма, электричества и т. п. Состоятъ изъ тонкой металлической проволоки, подвѣшенной къ верхнему дну стекляннаго цилиндра, къ нижнему концу ея подвѣшенъ горизонтальный металлическій брусочекъ или стрѣлка; по окружности стеклянной стѣнки цилиндра нанесены дѣленія, для измѣренія отклоненій брусочка или стрѣлки. Верхній конецъ проволоки закрѣпленъ въ цапфѣ, которая можетъ вращаться въ своемъ гнѣздѣ. Цапфа снабжена указателемъ, который движется по листу, указаніями котораго опредѣляется закручивающая проволоку сила. Уставивъ стрѣлку на нуль и заставивъ ее потомъ отклониться подъ дѣйствіемъ силы, начинаютъ вращать цапфу до тѣхъ поръ, пока стрѣлка опять не пройдетъ по O_2, и по верхнему указателю опредѣляютъ крутящую силу проволоки, пропорціональную дѣйствующей.

Крутицкій монастырь въ Москвѣ, на крутомъ бер. р. Москвы, между Симонов. и Новоспасскимъ монастырями, съ каменн. стѣнами, башнями и теремомъ; основанъ ок. 1272 г. кн. Даніиломъ Александров. и съ полов. XV ст., служилъ мѣстопребываніемъ крутицкихъ архіерезвъ; двѣ церкви; въ одной находятся гробницы древнихъ русскихъ царей (постр. въ 1682—1689) Въ 1744—1751 г. здѣсь была семинарія. Всѣ зданія монаст. заняты съ 1788 г. казармами.

Крутоны (франц. croûtons), ломтики бѣлаго хлѣба, обжаренные въ маслѣ, употребляемые для гарнированія нѣкоторыхъ блюдъ, напр. овощей, а также какъ дополненіе къ супу.

Круцада 1) подать, налож. съ 1509 г. папою на Испанію и Португалію для веденія войнъ съ невѣрными; 2) по окончаніи этихъ войнъ К. называлось право испан. и португ. короля на доходы отъ диспензацій, постовъ и т. п. Этихъ доходовъ съ Европы и Америки получал. около 1 милл. дукат.; изъ нихъ опредѣленная часть шла въ папскую казну; 3) К. же называлось то присутств. мѣсто, которое собирало и, вообще, завѣдывало этими доходами, если король продавалъ ихъ или отдавалъ въ аренду.

Круцигеръ, или Крейцигеръ, Каспаръ, одинъ изъ главныхъ помощниковъ Лютера въ дѣлѣ распространенія новаго ученія, род. въ 1504 г. въ Лейпцигѣ, воспитывался въ Виттенбергѣ, былъ ректоромъ въ Магдебургѣ, профессоромъ теологіи и проповѣдникомъ въ Виттенбергѣ, помогалъ Лютеру въ переводѣ Библіи, участвовалъ во многихъ религіозныхъ диспутахъ, ввелъ реформацію въ Лейпцигѣ въ 1539 г.; въ 1546 г. былъ ректоромъ виттенбергскаго универс.; ум. въ 1548 г. Біографія его написана Пресселемъ. Сынъ его Каспаръ „младшій“ род. въ 1525 г. въ Виттенбергѣ, былъ послѣдов. Меланхтона, какъ тайный кальвинистъ подвергся изгнанію и ум. въ Касселѣ въ 1597 г.

Круцъ (исп. Cruz) 1) Санъ Жуанъ де ла К., испанск. поэтъ и писатель, род. въ 1542 г. въ Антиверае въ Старой Кастиліи, образованіе получилъ въ іезуитск. коллегіи въ Мединѣ дель Кампо, вступилъ въ орденъ кармелитовъ, занималъ различныя духовныя должности, въ 1588 г. былъ назначенъ дефиниторомъ ордена, ум. въ заточеніи въ 1591 г. Папа Бенедиктъ XIII причислилъ К. къ лику святыхъ и назнач. 28-е ноября днемъ чествованія его памяти. Сочин. К., имѣющ. главн. образомъ форму разсужденій и написанныя съ больш. чувствомъ, доставили автору прозвище „Экстатическаго доктора“. Важнѣйш. изъ нихъ „Восхожденіе на гору Кармелъ“, „Темная ночь души“. Поэзія К. также отличается глубиною чувства и замѣчат. изяществомъ и выразительностью языка. Сочин. К. изданы подъ общ. заглавіемъ „Obras“ въ 1703 г. въ Севильѣ. 2) К., Жуанна Инеса де ла Санта, талантливая мексиканская поэтесса, род. въ 1651 г. близъ Мексики, получила замѣчат. обширное по тому времени образованіе, была придворной дамой вице-королевы мексиканской, но уже въ 17-лѣтн. возрастѣ удалилась отъ міра въ обитель іеронимитокъ и до самой смерти своей, послѣдовавшей въ 1695 г., дѣлила время между подвигами благочестія и научно-литературными занятіями.

Сочинен. этой писательницы, признанной современниками за „10-ю музу“, состоятъ изъ пѣсенъ, частью въ духѣ древне-испанской, частью во вкусѣ болѣе утонченной итал. поэзіи, и изъ драматич. произведеній, изъ котор. только 2 („Amor es mas laberinto“ и „Les empenos de una casa“) написаны на свѣтск. сюжеты, прочія—духовнаго содержанія. Собран. сочин. К. подъ заглавіемъ „Obras“ изд. въ Мадридѣ въ 1714 г

Крушвицъ, гор. въ Пруссіи въ окр. Бромбергъ, на линіи Монтвей—К. жел. дор.; въ 1885 г. здѣсь насчит. 1597 жит. К. былъ родиной Пьястовъ и до середины XII в. служилъ мѣстомъ пребыванія епископа Куявіи.

Крушевацъ, округъ въ Сербіи, 2358 кв. км., 84223 ж. глав. гор. К., близъ Моравы, 5150 ж.

Крушевскій, Николай Вячеславовичъ, докторъ сравнительнаго языковѣдѣнія, съ 1883 г. экстраордин. профес. по каѳедрѣ сравнит. граммат. индо-европейск. языковъ при казанскомъ университетѣ. Сочин. К.: „Къ вопросу о Гунѣ“ (изслѣдованіе въ обл. старославянскаго вокализма).

Крушина, Rhamnus, родъ растеній сем. крушинныхъ. Деревья и кустарники, принадлежащіе къ этому роду, имѣютъ вѣтви, кончающіяся иглами, попеременные, почти противоположные, черенчатые, цѣльные листья, небольшіе желто-зеленые цвѣты и сухой костянковый плодъ съ 2—4 зернами. Одинъ изъ видовъ *К. слабительная, жестеръ*, R. cathartica, имѣетъ супротивные, яйцевидные, пильчатые черешчатые листья, супротивныя вѣтви, кончающіяся колючкою, зеленоватые, однополые, двудомные цвѣты, по 4 чашелистника, лепестка и тычинки, 4 или 5-косточковый плодъ. Этотъ многолѣтній кустарникъ, рѣже деревцо, встрѣчается въ черноземныхъ и степныхъ мѣстностяхъ всей Европы и сѣверн. Азіи. Чернозеленыя, горькія ягоды К. с. содержатъ горькое вещество Rhamnin, или Rhamnocathartin, которое обусловливаетъ цѣлебное свойство ягодъ, употребляемыхъ какъ слабительное, для приготовленія сиропа, Syrupus domesticus spina cerkinam, и для зеленой краски, vert de vessie; кора даетъ желтую и темную краску, древесина идетъ на столярныя издѣлія. *К. ломкая*, R. Frangula, также очень обыкновенный кустарникъ; отличается очередными, эллиптическими, цѣльнокрайними листьями, волосистыми вѣтвями, обоеполыми цвѣтами, 5 чашелистниками, столькими-же лепестками и тычинками, 2—3-косточковымъ плодомъ, сначала краснымъ, а въ зрѣломъ видѣ—чернымъ. Ягоды употребляются, какъ слабительное и въ народной медицинѣ; кора, ягоды и листья содержатъ красящее вещество, Rhamnoxanthin, древесина доставляетъ уголь, идущій на приготовленіе пороха. Плоды обоихъ видовъ извѣстны въ торговлѣ подъ именемъ *авиньонскихъ зеренъ*, употребляемыхъ какъ красильное вещество.

Крушинныя, Rhamneae, сем. раздѣльнолепестныхъ, двусѣмядольныхъ растеній, обнимающее около 430 древесныхъ видовъ, принадлежащихъ жаркому и умѣренному поясамъ. Вѣтви колючія, листья супротивные или очередные съ прилистниками, мелкіе, зеленоватые, двуполые или многобрачно-двудомные, цвѣты собраны пучками въ пазухахъ листьевъ; тычинки супротивны лепесткамъ и вмѣстѣ съ ними прикрѣплены къ зѣву чашечки, отдѣляющейся кольцевою трещиною и опадающей; пестикъ съ 2—4—гнѣздною завязью; въ каждомъ гнѣздѣ 1 сѣмяпочка; плодъ костянковый; нѣкоторые виды К. доставляютъ цѣнную древесину, древесный уголь и красильныя вещества.

Крыжановскій, 1) Эдальбертъ, польск. генералъ, род. въ 1788 г., былъ въ кампаніи 1812—13 гг., принималъ участіе въ польскомъ возст. 1830 г. а въ 1849 г. въ пьемонтскомъ возстаніи; ум. въ Парижѣ въ 1861 г. 2) К., Дмитрій Ильичъ, генер.-лейт., бывшій редакторъ „Русскаго Инвалида“, род. въ 1820 г., ум. въ 1880 г. 3) К., Николай Андреевичъ, генералъ, участвовалъ въ крымской и кавказскихъ войнахъ; занималъ должности: начальн. штаба артиллеріи въ Крыму до 1856 г., нач. артиллерійской акад. до 1861 г., нач. главн. штаба 1 арміи, варшавскаго военнаго ген.-губ., намѣстника царства польскаго въ 1862 г., оренбургскаго ген.-губернатора. Соч. К.: „Записки фортификаціи“ (1854 г.). „Обзоръ свѣдѣній съ театра войны въ Италіи“ (1859 г.), „Очеркъ устройства франц. артиллеріи“ (1858 г.), „Публичныя чтенія о вліяніи новаго ручнаго огнестрѣльнаго оружія на употребленіе артиллеріи въ полѣ“ (1858 г.).

Крыжицкій К. Я.

Крыжицкій, Константинъ Яковлевичъ, академикъ пейзажной живописи, род. въ 1858 г. въ Кіевѣ, образованіе получилъ въ кіевск. реальномъ училищѣ, въ 1877 г. поступилъ въ акад. худ. въ классъ пейзажной живописи проф. М. К. Клодта, получилъ нѣсколько премій за пейзажи и рисунки съ натуры, въ 1884 г. 1-ю худож. степень, въ 1889 г.—удостоенъ званія академика. Кромѣ значит. количества картинъ, неоднократно появлявшихся на академич. выставкахъ, К. принадлежитъ также много акварелей и рисунковъ углемъ, доставившихъ ему извѣстность первокласснаго русскаго рисовальщика. Лучш. произведен.: „Паркъ осенью“, „Жаръ свалилъ, повѣяло прохладой“, „Зима“, „Лѣсныя дали“, „Ивы“, „Наступленіе сумерокъ“, „Гроза собирается“, и проч.

Крыжовникъ, Ribes grossularia, растеніе сем. смородинныхъ. Многолѣтній невысокій кустарникъ К. имѣетъ вѣтви съ колючками у основанія листьевъ и разсѣянными щетинками; округлые, 3—5-городчато-лопастные, снизу пушистые листья съ короткими черешками; цвѣты съ зеленовато-пурпуровыми лепестками и колокольчатой чашечкой, собранные въ числѣ 1—3 въ кисти; встрѣчается одичалымъ, но больше разводится въ садахъ ради вкусныхъ плодовъ; имѣетъ много разновидностей, изъ которыхъ чаще встрѣчаются *R. glandulaso setosum Koch*, съ желто-зелеными или грязно-пурпуровыми плодами, покрытыми железистыми щетинками, и *R. uva-crispa* съ голымъ красн. плодомъ

Крыланы, или плодоядныя летучія мыши, руссеты, Chiroptera fruqivora, подотрядъ рукокрылыхъ. Голова похожа на собачью или лисью, почему этихъ животныхъ также называютъ летучими собаками или лисицами; большой и указательный пальцы снабжены когтями; у носа нѣтъ кожистаго прибавка, какъ и клапана у ушей. К. живутъ въ темныхъ лѣсахъ жаркихъ странъ восточн. Африки и южн. Азіи. Днемъ они висятъ на высокихъ деревьяхъ, закрывши голову и тѣло крыльями, въ сумерки летаютъ за добычей. Ихъ любимую пищу составляютъ спѣлые, сладкіе и душистые плоды банановъ, пандановъ, персиковъ и др. плодовыхъ деревьевъ. Острое зрѣніе и обоняніе даютъ имъ возможность легко отыскивать любимыя деревья, которыя они объѣдаютъ до-чиста, собравшись большой толпой. Самка разъ въ годъ рожаетъ одного или двухъ дѣтенышей. Вредъ, причиняемый К. фруктовымъ садамъ и виноградникамъ, въ изобили вознаграждается доставленіемъ вкуснаго мяса. Среди народа К. наз. *гарпіями* и *вампирами*, сказочными существами, сосущими по ночамъ кровь людей и животныхъ. Самый крупный видъ этого сем.—*крыланъ съѣдомый*, *коланъ*, P. edulis, достигаетъ $1^1/_4$ ф. въ дл., имѣетъ вытянутое тѣло, жесткій, густой, темнокоричневый мѣхъ, собачью морду, чалыя, длинныя, заостренныя уши, очень развитую летательную перепонку, образующую между бедрами узкую кожистую бахромку. Этотъ видъ водится на Индійскихъ ос., гдѣ наноситъ очень чувствительный вредъ фруктовымъ садамъ.

Крылатка, samara (бот.), видъ нерастрескивающагося сухаго плода; одногнѣздный и односѣмянный плодъ, происходящій изъ верхней завязи и имѣющій околоплодникъ, дающій съ перепончатыми или пленчатыми выростами, крылышками, служащими для разсѣванія. По числу крылышекъ различаютъ *К. однокрылую* (ясень), *двукрылую* (береза, вязь) и *трехкрылую* (ревень).

Крылатки, Pterois, родъ костистыхъ рыбъ сем. панцырнощекихъ, принадлежащій по окраскѣ къ самымъ красивымъ рыбамъ Индѣйскаго океана. Тѣло вытянутое, голова сплюснутая, съ шипами и мясистыми дольками, грудные плавники въ видѣ крыльевъ, зубы только на сошникѣ, чешуя пестроокрашенная. Видъ-*P. valitans*, дл. въ 8—12 д., розово-краснаго цв. съ желтыми плавниками, украшенными бурыми и фіолетовыми пятнами и полосами, встрѣчается въ Инд. ок. повсюду между утесами, откуда бросается на добычу; туземцами употребляется въ пищу.

Крыло (ботан.), покрывало, состоящее изъ одного листа, которымъ снабженъ початокъ (см. это слово) у большинства аронниковыхъ растеній. 2) К., см. крылья. 3) К., въ военномъ искусствѣ, то же, что и флангъ.

Крыловъ 1) Александръ Абрамовичъ, писатель, род. въ 1799 г., ум. въ 1829 г. Былъ однимъ изъ редакторовъ журнала „Соревнователь просвѣщенія и благотворенія“. Извѣстенъ элегіями, исполненными неподдѣльнаго чувства. 2) К., Викторъ Александровичъ, талантливый современный драматургъ, выступилъ на литературное поприще въ 60-хъ годахъ пьесами „Столбы“, „Земцы“, „Не ко двору“ и проч., въ котор. съ безпощадною рѣзкостью обличалъ нѣкотор. настроенія нашей общественной жизни, и, благодаря серьезному общественному значенію этихъ произведеній, получилъ почетную извѣстность въ русск. литературѣ. Позднѣйш., весьма многочисленн. произвед. К. писались преимущественно для сцены, нѣкотор. даже спеціально для извѣстныхъ исполнителей. Между ними особенн. вниманія заслуживаютъ: „Въ духѣ времени“, „Въ осадномъ положеніи“, „На хлѣбахъ изъ милости“ и проч. Кромѣ того, цѣнный вкладъ въ истор. русск. литерат. составляетъ принадлежащій К. прекрасный переводъ „Натана Мудраго“, Лессинга, весьма точный и вѣрный и обставленный вполнѣ научнымъ аппаратомъ. 3) К., Владиміръ Павловичъ, докторъ медицины, съ 1882 г. ординарн. профессоръ по каѳедрѣ патологич. анатоміи при харьковск. университетѣ. Сочин. К.: „Изслѣд. о пат.-анат. измѣненіяхъ легкихъ у сифилитиковъ“

Крыловъ, И. А.

4) К., Иванъ Андреевичъ, великій русскій баснописецъ, род. въ 1768 г. въ Москвѣ, раннее дѣтство провелъ въ Оренбургѣ, зат. жилъ въ Твери. Живой интересъ къ литературѣ, рано пробудившійся въ душѣ К. подъ вліяніемъ чтенія и быстраго роста его таланта, побудилъ его на 15-мъ году написать свое первое произведеніе—оперу „Кофейница“. Крайняя бѣдность съ дѣтства преслѣдовала поэта и принудила его очень рано принять весьма скромное мѣсто мелкаго чиновника сперва въ тверскомъ магистратѣ, зат. въ петербургской казенной палатѣ и въ кабинетѣ Государыни. Свободное отъ службы время К. посвящалъ литературнымъ заня-

тіямъ и пристрастился въ театру. Знакомство съ Княжнинымъ и Дмитревскимъ помогло К. вступить на поприще журналистики, и съ 1789 г. начинается первый періодъ его литературной дѣятельности — изданіе журналовъ „Почта духовъ“, „Зритель“ и „С.-Петербургскій Меркурій“. Уже въ этихъ первыхъ опытахъ запечатлѣлись глубокій сатирич. талантъ, тонкая наблюдательность и мастерской слогъ, характеризующіе будущаго баснописца. Въ 1793 г. К. покинулъ журналистику и возвратился къ театру, и до 1807 г. его дѣятельность имѣла почти исключит. характеръ сценическ. авторства подъ значит. вліяніемъ французск. образцовъ. Къ этому періоду относятся комедіи „Бѣшеная семья“, „Проказники“, „Сочинитель въ прихожей“, „Тріумфъ“, „Пирогъ“, „Модная лавка“, „Урокъ дочкамъ“ и опера „Илья-богатырь“. Съ 1808 г. К. жилъ безвыѣздно въ Петербургѣ и служилъ сперва при Монетномъ дворѣ, зат. въ Имп. Публичн. Библіот. Съ этимъ временемъ совпадаетъ третій и послѣд. періодъ литературн. дѣят. К., когда талантъ его вполнѣ созрѣлъ, и авторъ созналъ свое истинное призваніе. Въ 1809 г. появилось первое изданіе басенъ К., и съ тѣхъ поръ до смерти его, послѣдовавш. въ 1844 г., онѣ служили однимъ изъ лучшихъ украшеній русск. періодич. литературы, представляя собою безпримѣрное явленіе въ русской словесности и рѣдкое — въ европейской. К. первый послѣ Лафонтена возвысилъ обѣ части басни — разсказъ и мысль, лежащую въ его основѣ, или мораль, до самостоятельнаго и равномѣрнаго художественнаго развитія и поэтической красоты, при очевидной органической взаимной связи. Содержаніе и форма его басенъ отличаются не меньшими достоинствами, чѣмъ построеніе ихъ: даже заимствованное содержаніе авторизировано К., даже въ формы странствующаго разсказа изъ далекой и чуждой индійской старины умѣлъ онъ вдохнуть русскую жизнь, во всѣхъ ея многообразныхъ и оригинальныхъ особенностяхъ, чуткою русскою душою отзываясь на всякое серьезное проявленіе современности и облекая свои творенія въ изящную форму простой и вмѣстѣ съ тѣмъ высоко художественной живой народной рѣчи. 5) К., Иванъ Ивановичъ, неклассный художникъ по живописи, род. въ 1860 г., образованіе получилъ въ новочеркасской гимназіи, художественн. образованіе съ 1879 г. въ академіи худож., экспонентъ академич. выставокъ. Лучш. произведен.: „Казачій Ерекъ“ (близъ Азова) и „Донскія казачки“. 6) К., Петръ Алексѣевичъ, классн. художникъ 1-й степени по живописи, образованіе получилъ въ московскомъ училищѣ живописи, ваянія и зодчества, въ 1861 г. удостоенъ акад. худож. званія неклассnаго художника, въ 1865 г.—1-й худож. степени, экспонентъ академич. выставокъ. Лучш. произведенія: „Горькая судьба“ и „Красная шапочка“ (на сюжетъ изъ сказки). 7) К., Никита Ивановичъ, профессоръ московскаго ун. по каѳедрѣ римскаго права, сынъ сельскаго дьячка, родился въ 1807 г., воспитывался сначала въ ярославской семинаріи, а потомъ въ с.-петерб. духовн. акад. Въ 1829 г. К. изъ студентовъ академіи по Высоч. повелѣнію былъ принятъ во II отд. соб. Е. В. канцеляріи, гдѣ работалъ подъ непосредственнымъ руководствомъ М. М. Сперанскаго; въ 1831 г. отправленъ для изученія юриспруденціи въ Берлинъ, гдѣ слушалъ лекціи Савиньи, Эйхгорна, Гегеля и др. Вернувшись послѣ трехлѣтняго пребыванія за границей въ Россію, К. сдалъ экзаменъ на степень доктора правъ и съ 1836 г. началъ читать въ москов. унив. лекціи по римскому праву. К. былъ первый изъ русскихъ профессоровъ, который съумѣлъ внести интересъ и оживленіе въ свои лекціи по этому предмету: онъ не ограничивался сухимъ перечнемъ институтовъ, а представлялъ яркую картину политико-юридическаго роста римск. госуд. организма, старался прослѣдить вліяніе каждаго института на развитіе права въ Европѣ и, путемъ сравненій и примѣровъ, связывалъ свои лекціи съ явленіями русской жизни. По своимъ научнымъ взглядамъ К., какъ ученикъ Савиньи, принадлежалъ всецѣло исторической школѣ. Ум. въ 1879 г. Соч.: „Объ историч. значеніи рим. пр. въ области наукъ юридич.“ (1838 г.) и замѣтка на трудъ Чичерина (Русск. Бесѣда, 1856 г.), подавшая поводъ къ безконечной полемикѣ.

Крыловъ, посадъ Люблинской г., Грубетовскаго у., 1954 ж.

Крылоногія, Pteropoda, отрядъ улитокъ съ ротовымъ отверстіемъ и щупальцами на передней части тѣла, съ боковыми крыловидными придатками, берущими начало или на самой передней части тѣла, соотвѣтствующей головѣ другихъ улитокъ, или нѣсколько сзади, на части, соотвѣтствующей шеѣ. Эти придатки имѣютъ видъ кожистыхъ долекъ, быстро двигающихся вверхъ и внизъ, на подобіе крыльевъ бабочки, почему рыбаки Средиземнаго моря наз. К. Farfalle di mare (морскія бабочки). К. встрѣчаются во всѣхъ моряхъ отъ Ледовитаго океана до экватора. Среди дня онѣ держатся на глубинѣ и только по ночамъ поднимаются на поверхность моря. По роду пищи К. принадлежатъ къ хищнымъ, преслѣдующимъ мягкотѣлыхъ и раковъ. Отрядъ подраздѣляется на семейства: Hyalaceae и Cymbuliaceae.

Крылья, служащія для летанія, органъ птицъ (пара) и насѣкомыхъ (2 пары); у первыхъ соотвѣтствуетъ переднимъ конечностямъ (рукамъ) позвоночныхъ, у вторыхъ, находясь на спинной сторонѣ, представляетъ дополненіе къ ногамъ, помѣщающимся на брюшной сторонѣ. Крылья тѣмъ лучше исполняютъ свою роль, чѣмъ больше сопротивленія они оказываютъ воздуху. Съ этою цѣлью перья крыльевъ птицъ отличаются плотностью и черепицеобразнымъ расположеніемъ, а крылья насѣкомыхъ, во время полета, особыми крючками сцѣпляются въ одну плоскость. Для поднятія и опусканія крыльевъ служатъ крѣпкіе мускулы, залегающіе въ области груди. К. также называются кожистыя перепонки у летучихъ мышей и таковые же придатки другихъ животныхъ, но у послѣднихъ они никогда не служатъ органомъ летанья.

Крымка 1) крымская мерлушка. 2) К., соль съ крымскихъ озеръ. 3) К., порода крымскихъ лошадей. 4) К., сортъ крымскихъ яблокъ.

Крымская кампанія или Восточная война 1853—56 г., между Россіей и Турціей съ ея союзницами Англіей, Франціей и Сардиніей,—началась въ іюнѣ 1853 г. послѣ того, какъ Турція отвѣтила отказомъ на требованіе русскаго посла, князя Меньши-

кова, признать привиллегіи православной церкви относительно Гроба Господня въ Іерусалимѣ и заключить формальный договоръ, гарантирующій Россіи протекторатъ надъ всѣмъ православнымъ населеніемъ Турціи. 20 іюня 40-тысячное русское войско, подъ начальствомъ кн. Горчакова, заняло Дунайскія княжества, гдѣ и было установлено временное правительство. Съ согласія Россіи посланники Англіи, Франціи, Австріи и Пруссіи собрались по этому поводу 12 іюля въ Вѣнѣ на конференцію, и предложенный послѣднею текстъ ноты представлялъ Россіи почти всѣ требуемыя ею права и привилегіи. Однако общественное мнѣніе Европы и въ особенности англійскій парламентъ выступили противъ этой дипломатической ноты. 22 сент. Турція объявила Россіи войну; англійск. и французск. флоты вступили въ Босфоръ; послѣ уничтоженія адмираломъ Нахимовымъ турецкаго флота при Синопѣ Англія и Франція двинули соединен. флотъ въ Черное море и отозвали своихъ посл. изъ Петербурга, а 1 марта 1854 г. заключили союзъ съ Турціей. Война въ Дунайск. княжествахъ была неудачна; Паскевичъ, не смотря на неоднократный штурмъ Силистріи, не могъ взять ее и 9 іюня снялъ осаду. За то въ Арменіи русскія войска, подъ начальствомъ кн. Бебутова и Чавчавадзе, одержали блестящія побѣды надъ турками. Въ виду того, что положеніе русск. войскъ въ Дунайскихъ княжествахъ стало довольно критическимъ, имъ было предписано выступить въ предѣлы Россіи и ограничиться оборонительной войной. Посланный въ Балтійское море союзный флотъ не осмѣливался приблизиться къ Кронштадту и другимъ приморскимъ крѣпостямъ, благодаря ихъ превосходнымъ укрѣпленіямъ и вооруженію, и ограничился только взятіемъ незначительной крѣпости Бомарзундъ на Аландскихъ остр. Столь же безуспѣшно окончилась экспедиція союзной эскадры—въ Сѣв. море и въ Вост. Океанъ. Сухопутныя войска союзниковъ въ количествѣ 40000 франц. подъ начальствомъ маршала Сентъ-Арно и 20000 англичанъ подъ командой Роглана собрались въ Галлиполи и двинулись отсюда къ Варнѣ, куда прибыли лишь въ іюлѣ, кода русскія войска находились уже въ Бессарабіи. Тогда непріятели рѣшили перенести театръ военныхъ дѣйствій въ Крымъ. Часть союзныхъ войскъ высадилась въ Евпаторійской бухтѣ, и русскія войска—подъ начальствомъ Меньшикова—потерпѣли пораженіе при Альмѣ (8 сент.). Замыселъ союзниковъ внезапно напасть на Севастополь и уничтожить русскій флотъ не удался, такъ какъ суда Черноморскаго флота были потоплены у входа въ гавань самими русскими для загражденія пути союзной эскадрѣ, сѣверная же сторона Севастополя была хорошо укрѣплена. Союзники должны были ограничиться занятіемъ Балаклавской бухты и осадой Севастополя съ южной стороны, между тѣмъ какъ сѣверная его сторона оставалась въ свободныхъ сношеніяхъ съ остальной Россіей. Начавшаяся т. о. 27 сент. 1854 г. знаменитая осада Севастополя продолжалась 11 мѣсяцевъ и въ теченіе этого времени привлекала къ себѣ живѣйшее вниманіе всей Европы. Главное начальство надъ непріятельскими войсками послѣ смерти Сентъ-Арно принялъ сначала франц. генералъ Канроберъ, а потомъ энергичный Пелиссье. Попытка Россіи сраженіемъ при Балаклавѣ (13 окт.) и Инкерманѣ (24 окт.) отрѣзать союзникамъ сообщеніе съ моремъ не удалась, но и осадныя работы непріятелей подвигались медленно, а наступающая зима вызвала среди ихъ войскъ страшную смертность, особенно между англичанами, продовольствіе которыхъ было довольно плохо поставлено. Въ янв. 1855 г. къ двумъ западно-европ. державамъ примкнула Сардинія и прислала къ Севаст. 15 тысяч. войско. Россія воспользовалась зимой: расширила и увеличила укрѣпленія по геніальному плану Тотлебена и стянула къ Севастополю значительныя подкрѣпленія войсками. Такъ осада продолжалась до 4 авг., когда Русскіе сдѣлали вылазку, но были разбиты союзниками при Черной рѣчкѣ; 27 авг. французы послѣ кровопролитной битвы взяли штурмомъ самый важный пунктъ нашихъ укрѣпленій, Малаховъ Курганъ; попытки англичанъ ворваться въ Севастополь однако не удались. Въ ночь послѣ этой битвы князь Горчаковъ, къ которому послѣ отозванія Меньшикова перешло главное командованіе войсками, взорвалъ всѣ укрѣпленія съ южной стороны, потопилъ остатки флота и отступилъ къ сѣверу отъ Севастополя. 31 авг. 1855 г. союзники заняли дымящіяся развалины крѣпости, въ которой нашли кромѣ большихъ продовольственныхъ запасовъ еще 4000 пушекъ. Жертвою севастоп. обороны пали въ числѣ другихъ ея главные герои Нахимовъ и Корниловъ. Послѣ паденія Севастополя самымъ крупнымъ событіемъ К. к. было взятіе Карса Муравьевымъ 16 ноября 1855 г., а вслѣдъ за тѣмъ начались переговоры о мирѣ, приведшіе къ парижск. трактату (см. это сл.) 16 марта 1856 г.—Потери русск. арміи во время К. к. исчисляются въ 227000 ч.; сверхъ того, Черноморскій флотъ изъ 38400 ч. потерялъ 23000, въ томъ числѣ не меньше 15% умерли отъ болѣзней. Французы потеряли 82133 ч. сухопутнаго войска и 4849 матросовъ. Въ англійскихъ войскахъ выбыло изъ строя 33637 ч., что составляетъ 35,82% всѣхъ участвовавшихъ въ войнѣ англійскихъ силъ.

Крымскій, Георгіевскій греч. муж. монастырь, въ 12 в. отъ Севастополя и въ 8 в. отъ развалинъ Херсонеса; современенъ Херсонесу; стоитъ на отвѣсной скалѣ надъ самымъ моремъ и окруженъ каменной стѣной.

Крымскія горы, см. *Крымъ*.

Крымъ, или Таврида, полуостровъ на югѣ Россіи; соединенъ съ материкомъ посредствомъ Перекопскаго перешейка; омывается Азовскимъ м., Керченскимъ прол. и Чернымъ м.; занимаетъ почти 5 уѣздовъ Таврической г. (Ѳеодосійскій, Ялтинскій, Симферопольскій, Евпаторійскій и часть Перекопскаго)—около 22,000 кв. в. Береговая линія извилиста, образуетъ много бухтъ и удобныхъ гаваней (Керченская б., Ѳеодосійскій портъ, Балаклавская б., Ялтинская б., Севастопольскій и Евпаторійскій рейды и др.); на востокѣ длинная, узкая коса—Арабатская Стрѣлка—отдѣляетъ Сивашъ отъ Азовскаго м. Поверхность Крыма рѣзко раздѣляется на сѣв. степную и южную гористую. Съ юго-запада на сѣверо-востокъ на разстояніи 170 в. тянется цѣпь Крымскихъ горъ (отъ Георгіевскаго монастыря на мысѣ Херсонесѣ до Ѳеодосіи); главный хребетъ Яйла—съ вершинами: Чатырдагъ (5450

ф.) Бабуганъ-Яйла (5430 ф.) и др. Къ сѣверу К—скія горы скатываются постепенно, къ югу падаютъ обрывисто; покрыты прекраснымъ лѣсомъ; въ геологическомъ отношеніи представляютъ большое разнообразіе какъ въ своемъ строеніи, такъ и въ находимыхъ здѣсь ископаемыхъ. Крымскія степи имѣютъ почву солонцевато-глинистую съ скуднымъ орошеніемъ и бѣдной растительностью, богаты солеными озерами (до 400), группирующимися главнымъ образомъ 1) на восточ. оконечности К., Керченскомъ полуостровѣ, 2) въ окрестностяхъ Евпаторіи и 3) къ югу отъ Перекопа; кромѣ того Геническое и Чакракское озера на Арабатской Стрѣлкѣ. Рѣки К.—не судоходны (Салгиръ, Альма, Кача, Бельбекъ, Черная и друг.) Направленіе Крымск. горъ съ з. на в. является основной причиной рѣзкой разницы въ климатѣ и растительности между южной частью полуострова—

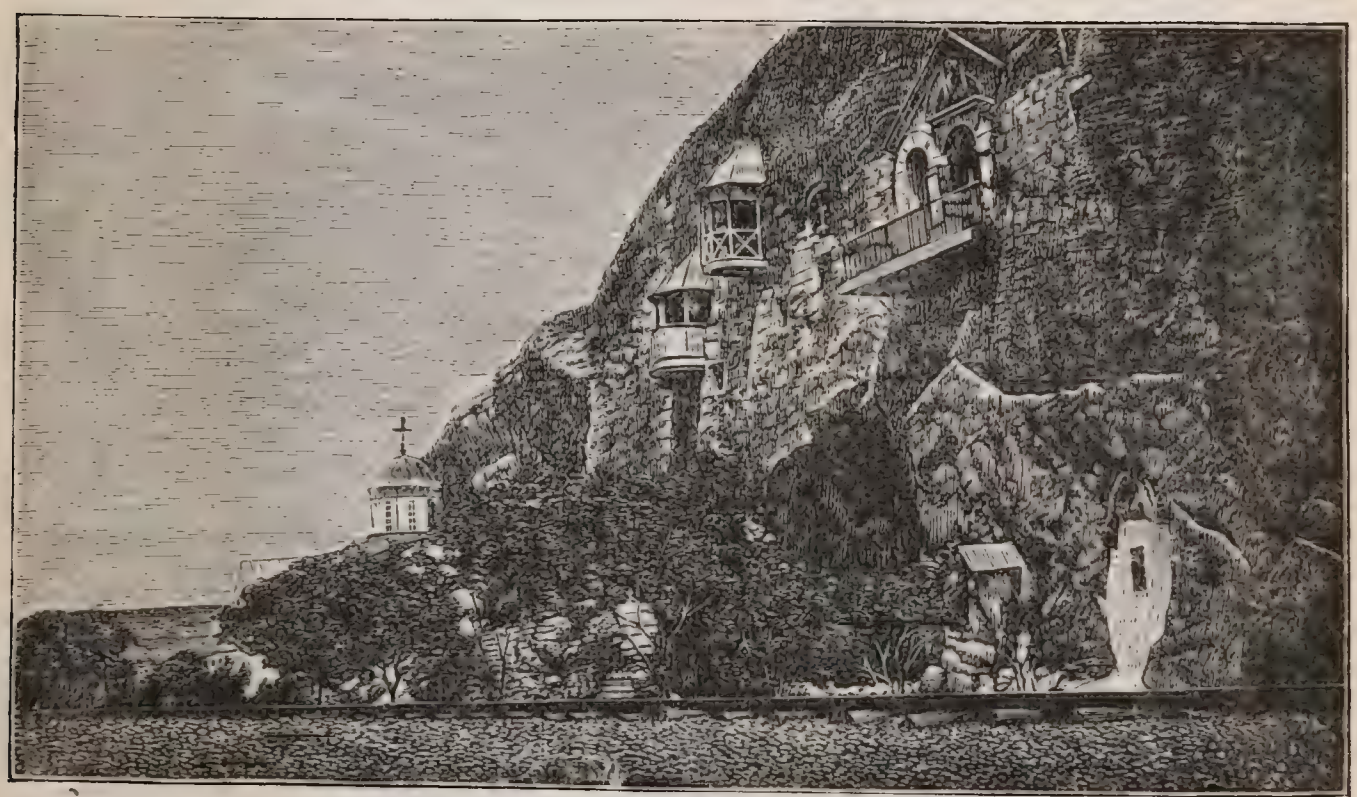

Крымъ—Инкерманскій монастырь.

съ одной стороны и сѣверной его частью и вообще всей Европейской Россіей—съ другой; въ южной части растительность напоминаетъ Италію, здѣсь растутъ лавры, фиговыя, масличныя, гранатовыя и проч., характерныя для Италіи и вообще для береговъ Средиземнаго моря деревья, далѣе дикій виноградъ и множество искусственно разводимыхъ деревьевъ, цвѣтовъ:олеандры, мирты, мимозы, камели, разнообразные фрукты и пр.; склонъ Яйлы образуетъ въ этомъ отношеніи какъ-бы обширный ботаническій садъ; средняя температура (въ Симферополѣ): весенняя 11,14° Ц., лѣтняя 19,85°, осенняя 8,46,° зимняя 0,7°, цѣлаго года 11,65°. Животное царство Крыма не отличается такимъ разнообразіемъ и богатствомъ, какъ растительное; минеральныя богатства К. составляютъ: порфиръ, разноцвѣтный мраморъ, соль: въ окрестностяхъ Керчи встрѣчаются горячіе минеральные ключи, нефтяные источники, грязные вулканы (изъ дѣйствующихъ болѣе замѣчательны—Булганакскіе вулканы). Жителей около 350,000 (см. Таврич. губ. и уѣз.): русскіе, татары, евреи, караимы, греки, болгары и др.; занимаются садоводствомъ, винодѣліемъ, скотоводствомъ (быки, буйволы, двугорбые верблюды, овцы), земледѣліемъ (арнаутка, пшеница, кукуруза и пр.), рыболовствомъ (красная рыба, камбала, сельди). *Исторія.* На зарѣ всемірной исторіи К. населяли киммерійскіе ѳракіяне, послѣдніе были вытѣснены скиѳскимъ народомъ—таврами; памятниками этой эпохи являются огромныя ,искусственно вырытыя въ горахъ пещеры и остатки странныхъ сооруженій, напоминающихъ собой кельтскія друидическія постройки; третій элементъ древняго населенія Тавриды составляютъ греки, которые основали здѣсь свои колоніи (въ Понтикапеѣ, или Воспорѣ—на мѣстѣ нынѣшней Керчи, въ Ѳеодосіи, Херсонесѣ—близъ нынѣшняго Севастополя); таврическіе греки и тавроскиѳы были покорены Митридатомъ Понтійскимъ (въ I в. до Р. Х.), сынъ котораго—Фарнакъ основалъ здѣсь Воспорское царство, завоеванное въ свою очередь римлянами и перешедшее послѣ раздѣленія Римскаго государства — къ Восточной римской имперіи. Во время великаго переселенія народовъ здѣсь поселились готы, потомъ хазары, большая часть прибрежья, однако, оставалась въ рукахъ византійцевъ, въ 988 г. великій князь Владиміръ взялъ Херсонесъ (Корсунь) и принялъ въ немъ крещеніе; вскорѣ затѣмъ въ Тавриду вторглись половцы, а въ XIII в. большую часть ея завоевали татары; около этого же времени по берегамъ Чернаго моря основали свои колоніи венеціанцы и генуэзцы и вели здѣсь обширную торговлю. Въ половинѣ XV в. крымскіе татары отдѣлились отъ Золотой орды и образовали самостоятельное ханство (*Крымская орда*); К—скіе ханы сдѣлались вскорѣ вассалами турецкаго султана и

общими силами съ нимъ уничтожили генуэзское господство (въ 1475 г.); послѣ этого турки утвердились въ приморскихъ пунктахъ, а татары въ горахъ и внутри полуострова. К—ская орда существов. до конца XVIII в. подъ властью династіи Гиреевъ и безпокоила своими набѣгами южную Россію, что послужило поводомъ къ нѣсколькимъ походамъ русскихъ противъ нея; въ 1771 г. кн. В. М. Долгоруковъ занялъ войсками весь полуостровъ и содѣйствовалъ избранію на крымское ханство Шагинъ-Гирея, отдавшагося подъ покровительство Россіи. По Кучукъ-Кайнарджійскому миру, въ 1774 г., Екатерина II заставила Турцію признать независимость Крымскаго ханства; Керчь и Еникале съ окрестностями перешли къ Россіи; Въ 1782 г. въ К. начались волненія противъ преданнаго Россіи хана Шагинъ-Гирея, и турецкія войска уже стали дѣйствовать въ пользу движенія, тогда русская армія заняла К., ханъ отказался отъ престола, и К—скій полуостровъ былъ присоединенъ къ Россіи (въ 1783 г.). Русское правительство съ самаго начала много заботилось о заселеніи и устройствѣ К.; въ 1854—5 г. онъ сильно пострадалъ во время К—ской кампаніи.

Крынка, мѣсто купаній въ зап. Галиціи, на линіи Тарново-Лелюх. ж. дор.; здѣсь наход. 14 тепл. минер. источник., охотно посѣщаемыхъ публикой, особ. польской аристократіей. Въ К. наход. окр. судъ и насчит. около 2000 жител.

Крынскій, Иванъ Антоновичъ, скульпторъ, род. въ 1850 г. въ Царствѣ Польскомъ, получилъ гимназическое образованіе въ Варшавѣ, сперва занимался гравированіемъ на деревѣ при мастерской польскаго изданія „Tygodnik Illustrowany“, въ 1868 г. поступилъ въ акад. худож., въ 1870 г. для дальнѣйшаго усовершенствованія въ скульптурѣ отправился въ Римъ, оттуда во Флоренцію, въ 1874 г. удостоенъ акад. II-й художественн. степени. Лучш. произведенія: медальоны – портреты Θ. А. Бруни, Данта, Коперника, Микель-Анджело и Франклина, бюстъ изъ терракотты, представл. портретъ г-жи Бонафеде, медальоны-портреты изъ золочен. бронзы (Микель-Анджело и Франклинъ) и бронз. работы репуссэ (Дантъ и мужск. портр.).

Крыпецкій-Богословскій мон., недалеко отъ г. Пскова. Основанъ въ XV в. Саввою, мощи кот. здѣсь почиваютъ. Отсюда бѣжалъ въ Польшу Гришка Отрепьевъ.

Крыса, черная, обыкновен., домовая, mus rattus, видъ грызуна сем. мышей, дл. въ 13 д. имѣетъ темно-бурую верхнюю половину тѣла и хвостъ и болѣе свѣтлую нижнюю половину и длинный хвостъ, покрытый 250—260 чешуйчатыми кольцами; распространена повсемѣстно; ср. *пасюкъ*. *К. мускусная*, ондатра, fiber zibethicus, видъ грызуна сем.

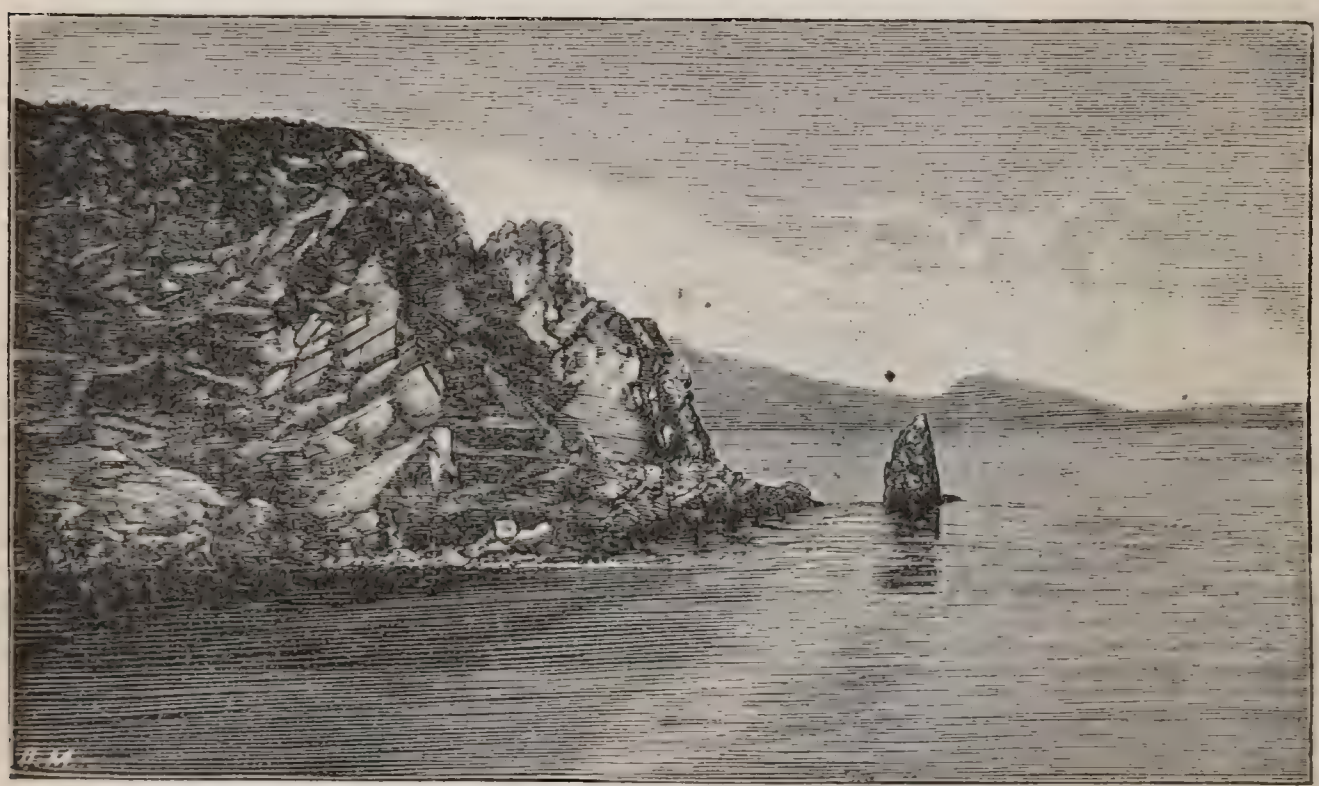

Крымъ—Прибрежная скала.

полевочныхъ. Отличается низкимъ туловищемъ, сравнительно съ передними болѣе короткими задними ногами, пышнымъ, мягкимъ, гладкимъ и блестящимъ мѣхомъ, сверху бураго цвѣта, а снизу сѣраго въ рыжеватыхъ пятнахъ; достигаетъ 2 ф. дл., водится въ Сѣв. Ам. между 30° и 69° сѣв. шир., преимущественно въ Канадѣ, откуда ежегодно сотнями тысячъ вывозится въ Европу ея мѣхъ.

Крысьи острова, группа оо. изъ числа Алеутск. оо. (въ С. Америкѣ); самый большій изъ нихъ—Амчитка

Крышкожаберныя, отдѣлъ спиножаберныхъ улитокъ; жабры помѣщаются на спинѣ и покрыты епанчею. Къ отдѣлу принадлежитъ сем. *bullaceae*, представителемъ котораго служитъ *обыкновенная шаровка*, acera bulata, живущая въ Балтійскомъ, Сѣверномъ и Средиземномъ моряхъ. Имѣетъ яйцевидную раковину и сильно развитую ногу, служащую для ползанья и плаванья. Другой видъ *шар-*

ской миндаль, philine aperta, имѣетъ молочно-бѣлую раковину съ перламутровымъ отливомъ, которая совершенно покрывается епанчею, живетъ въ глубокихъ илистыхъ мѣстахъ Балтійскаго моря. Къ этому же отдѣлу принадлежитъ сем. *анлизій*, къ которому относится *морской заяцъ*, Lepus marinus. Голова его снабжена 4 щупальцами и глазами; епанчевый щитъ заключаетъ роговую или известковую раковину. М. з. выдѣляетъ анилиновый пигментъ, составляющій для него двойное средство защиты: мутитъ воду, тѣмъ скрывая отъ врага, и, обладая ядовитыми свойствами, сообщаетъ обладателю противный запахъ. Нѣкоторые экземпляры м. з. содержатъ до 2 грам. чистой, сухой краски и могли бы служить для добыванія столь употребительныхъ анилиновыхъ красокъ. Анлизіи питаются растительной пищею и, подобно травоядным млекопитающимъ, имѣютъ 4 желудка. Всѣ виды обитаютъ жаркія моря. 3-е сем.—*pleurobrancheae*, у которыхъ жабры покрыты щитомъ, яйцеобразное тѣло состоитъ изъ такихъ мягкихъ тканей, что отпечатлѣваетъ неровности тѣлъ, по которымъ проходитъ. Виды этого семейства водятся въ Средиземномъ морѣ, гдѣ охотно держатся въ мелкихъ частяхъ между камнями, покрывающими дно.

Крѣпкая водка (acidum nitricum), см. *азот. кислота*.

Крѣпкій припой, см. *припой*, *сплавъ*.

Крѣпленіе рудниковъ, см. *рудники*.

Крѣпостная артиллерія, родъ артиллеріи, назначенный для обороны крѣпостей и состоящій изъ самыхъ крупныхъ орудій; къ ней причисляется также *береговая артиллерія*. Первыя извѣстія о К. а. въ Россіи относятся къ 1451 г., когда при защитѣ Москвы были употреблены пушки.

Крѣпостное право, см. *крестьяне*.

Крѣпостной порядокъ совершенія актовъ, порядокъ, въ которомъ соверш. крѣпост. акты. См. *крѣпостные акты*, ср. также *укрѣпленіе правъ*.

Крѣпостные акты, тѣ письменные акты, которые, составляя обязательную форму сдѣлокъ о переходѣ или ограниченіи права собственности на недвижимыя имущества и нѣкот. движимыя (мореходныя суда, выкупныя свидѣтельства, рекрутскія квитанціи, права на золотые пріиски на земляхъ казенныхъ и кабинета Е. И. В.), совершаются подлежащими присутственными мѣстами или должностными лицами. Сюда относятся купчія крѣпости, закладныя, дарственныя и т. п. Гдѣ введены судебные уставы 1864 г., порядокъ совершенія к. а. таковъ: участники сдѣлки объявляютъ нотаріусу (гдѣ нѣтъ нотаріуса,—мировому судьѣ) содержаніе акта или представляютъ готовый проектъ его; убѣдившись въ самоличности участниковъ и въ законности сдѣлки, нотаріусъ составляетъ проектъ акта и, по изъявленіи сторонами согласія на изложеніе акта и уплатѣ ими сборовъ, вноситъ проектъ въ актовую книгу, выпись изъ кот. выдаетъ сторонамъ. При совершеніи каждаго нотаріальнаго акта требуется присутствіе 2 или (при совершеніи купчихъ) 3 свидѣтелей. Выпись должна быть представлена въ теченіе года старшему нотаріусу того судеб. округа, гдѣ имущество находится, который, удостовѣрившись въ законности акта, взимаетъ слѣдуемыя въ казну пошлины и затѣмъ, сдѣлавъ на выписи надпись объ утвержденіи, вноситъ ее въ *крѣпостную книгу* и отмѣчаетъ о томъ въ реестрѣ крѣпостныхъ дѣлъ, послѣ чего сообщаетъ въ сенатскую типографію объявленіе о содержаніи акта для напечатанія въ сенатскихъ объявленіяхъ, а участникамъ сдѣлки выдаетъ выпись изъ кр. кн. (Ср. Положеніе о нотаріальной части).—Въ остальныхъ мѣстностяхъ к. а. совершаются у *крѣпостныхъ дѣлъ*; такъ называются особыя отдѣленія при канцеляріи а) каждой соединенной палаты, кромѣ Сибири, гдѣ они находятся при губернскихъ и областныхъ правленіяхъ; b) каждаго уѣзднаго суда и др. присутственныхъ мѣстъ, которымъ это предоставлено. Эти отдѣленія состоятъ изъ *надсмотрщика* и его помощниковъ—*крѣпостныхъ писцовъ*. Надсмотрщикъ, убѣдившись въ отсутствіи препятствій къ совершенію акта, поручаетъ писцу написать черновой проектъ, который вносится въ присутствіе; члены присутствія, снова повѣривъ законность акта и исчисливъ пошлины съ него, дѣлаютъ надпись: „совершить по законамъ“. Въ такомъ видѣ черновой актъ переписывается набѣло и сдается въ архивъ; готовый же актъ записывается дословно въ крѣпостную книгу и вручается лицу, отчуждающему или закладывающему свое право. (Ср. т. X ч. I прилож. къ ст. 708.)

Крѣпостныхъ дѣлъ установленія—то же, что „Крѣпостныя дѣла“. См. *крѣпостные акты*.

Крѣпостныя книги, для дословнаго записыванія крѣпостныхъ актовъ существуютъ у крѣпостныхъ дѣлъ въ вѣдѣніи надсмотрщика и въ нотаріальномъ архивѣ при каждомъ окружномъ судѣ въ вѣдѣніи старшаго нотаріуса; въ нихъ не допускается подчистокъ, а описки оговариваются.

Крѣпостныя пошлины взимаются при возмездныхъ переходахъ недвиж. имуществъ отъ одного лица къ другому въ полную собственность — съ актовъ, утверждающихъ эти переходы (купчихъ крѣпостей, данныхъ и проч.), въ размѣрѣ 4% съ цѣны переходящаго по акту имѣнія. Для опредѣленія суммы, съ к-рой должны быть взысканы К. п., участвующіе въ переходѣ имѣнія обязаны при совершеніи акта объявить истинную цѣну ему, подвергаясь за утайку взысканію двойныхъ пошлинъ съ утаенной суммы (самый же актъ остается при этомъ дѣйствительнымъ). Въ уст. о пошлинахъ установлена особая законная оцѣнка различнымъ родамъ имѣній, ниже к-рой они не могутъ быть писаны въ купчихъ крѣпостяхъ.

Крѣпость 1) сопротивленіе тѣла внѣшнимъ усиліямъ, стремящимся разрушить тѣло. *Коэффиціентомъ* крѣпости называется усиліе на квадратную единицу площади поперечнаго сѣченія тѣла въ моментъ его разрушенія. Его величина для различныхъ тѣлъ различна, а для одного и того же тѣла болѣе или менѣе постоянна. См. *сопротивленіе матеріаловъ*. Абсолютная крѣпость, коэффиціентъ крѣпости при разрывѣ тѣла, см. тамъ же. 2) К., укрѣпленное мѣсто, которымъ можно овладѣть только посредствомъ правильной осады. К. раздѣляются по величинѣ на три класса (дѣленіе это не всѣми принято и совершенно условно, такъ какъ значеніе К. зависитъ не только отъ величины, но и отъ ея положенія, движенія арміи и проч.): первоклассныя К. вмѣщаютъ 10—20 тыс. челов.

К. 2-го кл., съ гарнизономъ въ 4 — 8 т. ч., служитъ для защиты отдѣльныхъ важныхъ пунктовъ, К. 3-го кл. для прикрытія переправъ, дефилей и т. п. Небольшія К., или форты имѣютъ 800 — 1000 ч. гарнизона. Франко-прусская война показала, что при дѣйствіи нынѣшнихъ орудій могутъ держаться только крѣпости, имѣющія возлѣ себя форты. Построеніе К. составляетъ предметъ фортификаціи. Съ 1845 г. заключеніе въ К. является видомъ наказанія въ Россіи.

Крювелье (Cruveilhier), Жанъ, извѣстный французскій патологъ, р. въ 1791 г., изучалъ медицину въ Парижѣ; съ 1824 г. былъ профессоромъ патологіи въ Монпелье, а съ 1836 г. профес. паталогическ. анатоміи въ Парижѣ; былъ также главн. врачемъ и директоромъ въ Hospice de la Maternité, Charité и въ Сальпетріерѣ. Написалъ „Патологическую анатомію человѣческаго тѣла“, „Руководство къ общей патологич. анатоміи“ и др. Его сочиненія составили эпоху въ области патологическ. науки во Франціи въ періодъ, предшествовавшій направленію, созданному развитіемъ микроскопіи.

Крюгеръ 1) Варѳоломей К., нѣмецкій драматургъ XVI в., родомъ изъ деревни Шлеренберга (близъ Берлина), около 1580 г. состоялъ органистомъ и городскимъ писаремъ въ Треббинѣ въ Бранденбургѣ. Важнѣйш. произведенія: „Eine schöne und lustige newe Aktion von dem Anfang und Ende der Welt“, драматизированная исторія рода человѣческаго до конца міра, прекрасная народная книга „Hans Clauerts werkliche Historien“, наивное повѣствованіе о приключен. и продѣлкахъ треббинскаго горожанина; свѣтск. драма „Wie die bäurischen Richter einen Landsknecht unschuldig hinrichten lassen“. 2) К., Іоаннъ евангелическій духовный композит., род. въ 1598 г., съ 1622 г. канторъ при церкви Св. Николая въ Берлинѣ, ум. въ 1662 г. тамъ-же директоромъ музыки. Важнѣйш. сочинен. и произведен.: „Synopsis musica“, первое въ нѣмецк. музыкальн. литерат. сочиненіе, содержащее методическое и ясное изложеніе теоріи генералъ-баса и прекрасные музыкальные примѣры; „Praecepta musicae practicae“, „Quaestiones musicae practicae“; духовн. пѣсни К., собранн. въ молитвенникахъ „Praxis pietatis“ и „Paradisus musicus“, частью удержались въ богослуженіи и понынѣ. 3) К., Карлъ Вильгельмъ филологъ-классикъ, род. въ 1796 г. въ Помераніи, съ 1816—20 г. слушалъ классич. филолог. въ Галле, зат. служилъ преподавателемъ, ум. въ 1874 г. въ Вейнгеймѣ. Важнѣйш. изъ трудовъ К., относящихся къ морфологіи и грамматикѣ греч. языка и экзегетикѣ греч. писателей, слѣдующ.: „Homerische und Herodotische Formenlehre“, „Griechische Sprachlehre für Anfänger“, изданія Діонисія Галикарнасскаго, Ксенофонта, Аррiана и Ѳукидида, „Historisch-philologische Studien“. 4) К., Францъ художникъ; род. въ 1797 г. въ Радегастѣ (въ герцог. Дессау), безъ руководства учителя достигъ замѣчат. совершенства въ портретной живописи, въ 1844 и 1850 гг. работалъ въ Петербургѣ по Высочайш. заказамъ, ум. въ 1857 г. въ Берлинѣ. Кромѣ множества портретовъ и весьма удачныхъ изображеній лошадей, К. прославился военными группами, цѣнными не художественными достоинствами, а культурно-историч. вѣрностью изображенія. По своему реализму картины и портреты К. составляютъ переходную ступень отъ Ходовецкаго и Шадова къ А. Менцелю. Важнѣйш. произведен.: „Парадъ короля Фридриха Вильгельма III“, двѣ охотничьи сцены и конюшня въ берлинск. національ. галлереѣ. 5) К., Эдуардъ музыкальный теоретикъ, род. въ 1807 г. въ Люнебургѣ, изучалъ филологію въ Берлинѣ и Геттингенѣ, одновременно занимаясь музыкой; съ 1861 г. былъ профессоромъ музыки при геттингенск. консерваторіи, ум. въ 1885 г. въ Геттингенѣ. К. принадлежитъ къ числу самыхъ ученыхъ и глубокомысленныхъ теоретиковъ музыки въ Германіи; его критич. статьи въ спеціальн. періодич. изданіяхъ отличаются рѣдкой эрудиціей и основательностью сужденія. Богатствомъ мысли и серьезностью изслѣдованія отлич. также его сочин.: „Grundriss der Metrik antiker und moderner Sprachen“, „System der Tonkunst“, докторск. диссертація „De musicis Graecorum organis circa Pindari tempora“, „Musikalische Briefe aus der neuesten Zeit“ и проч. 6) К., Адальбертъ, астрономъ, род. въ 1832 г. въ Маріенбургѣ, въ Пруссіи, съ 1875 г. директоръ готской обсерваторіи, въ послѣднее время переведенъ въ Киль. Изъ его трудовъ особеннаго вниманія заслуживаютъ опредѣленіе объема Юпитера по пертурбаціямъ Ѳемиды и опредѣленіе параллаксовъ различн. неподвижныхъ звѣздъ. Въ послѣднее время К. издаетъ основанн. Шумахеромъ журналъ „Astronomische Nachrichten“ и завѣдуетъ дѣлами центральной станціи международной астрономической телеграфной корреспонденціи. 7) К., Стефанъ Іоаннъ Павелъ, президентъ южно-африканской республики, род. въ 1825 г. въ Капской колоніи, съ бурами переселился въ Наталь, затѣмъ въ область рѣки Оранжевой, наконецъ въ Трансвалль; умомъ, мужествомъ и твердостью заслужилъ всеобщее расположеніе соотечественниковъ, назначенъ былъ главнокомандующимъ въ войнѣ съ Англіей, затѣмъ избранъ президентомъ республики и по истеченіи срока службы въ 1888 г. избранъ вторично. 8) К., Павелъ, романистъ, род. въ 1840 г. въ Берлинѣ, былъ профессор. во многихъ германскихъ университ. Среди его трудовъ выдѣляются: „Prozessualische Konsumtion und Rechtskraft des Erkenntnisses“, „Kritik des Justinianischen Kodex“, „Geschichte der Quellen und Litteratur des römischen Rechts“ (Лейпц. 1888). Важнѣйшая изъ его научныхъ заслугъ заключается въ его критич. изданіи „Codex Justinianus“ (1877), „Institutiones Justiniani“ (1867) и „Pandectae“ (1870 г. совмѣстно съ Моммзеномъ); см. corpus juris civilis.

Крюденеръ 1) Николай Павловичъ, баронъ, генералъ, род. въ 1811 г., въ венгерскомъ походѣ 1849 г. былъ ген.-квартирмейстеромъ русскаго войска, участвовалъ въ крымской кампаніи и въ послѣдней русско-турецкой войнѣ, когда взялъ штурмомъ Никополь, но подъ Плевной былъ разбитъ. 2) К., Юліана, баронесса, урожденная Фитингофъ, извѣстная піетистка и писательн., род. въ 1766 г. въ Ригѣ, получила сначала на родинѣ, а зат. въ Парижѣ тщательное образованіе. По выходѣ замужъ, она сначала съ мужемъ, кот. былъ русскимъ посланникомъ, а потомъ, послѣ разрыва, одна побывала почти во всѣхъ болѣе или менѣе значительныхъ город. Европы. Попавъ въ 1802 г. въ Па-

рижъ, она начала посѣщать мистическія собранія одной только что основанной тамъ религіозной секты. Въ это же время она выпустила свой романъ „Valérie“, въ кот. она изобразила ссбст. жизнь и кот. надѣлалъ много шуму. Уже въ „Valérie“ К. выказала большую склонность къ піетизму, въ кот. съ тѣхъ поръ она начала погружаться все болѣе и болѣе. Въ 1807 г. она совсѣмъ оставила свѣтъ и всецѣло предалась мистицизму, думая, что ей предназначено возродить міръ къ новой жизни. Путешествуя по Германіи, она проповѣдывала въ публ. мѣстахъ, посѣщала заключенныхъ, раздавала щедрую милостыню и увлекала тысячи людей, среди которыхъ играла роль пророчицы. Въ это время она была представлена въ Потсдамѣ импер. Александру I, на кот. произвела сильное впечатлѣніе. Ея вліянію приписываютъ заключеніе священнаго союза. Въ 1814 г. К. организовала въ своемъ домѣ въ Парижѣ мистич. собранія, кот. посѣщалъ и импер. Александръ I. Въ 1815 г. К. перенесла свою проповѣдническую дѣятельность въ Швейцарію, откуда, однако, она скоро была выслана властями, опасавшимися ея вліянія на массы. Такой-же участи она подверглась и во многихъ нѣм. государствахъ, пока, наконецъ, не была переправлена подъ полицейскимъ конвоемъ въ Россію. Въ Петербургѣ ей также не посчастливилось: оттуда ее тоже выслали. Подъ конецъ жизни К. поселилась въ Крыму, гдѣ хотѣла основать убѣжище для грѣшниковъ и преступниковъ, но за смертью (въ 1824 г.) свое намѣреніе исполнить не успѣла. Съ жизнью К. можно познакомиться по сочин.: Capefigue, „La baronne de K. et l'empereur Alexandre I.“ Lacroix, „Madame de K., ses lettres et ses ouvrages inédits“.

Крюйсель, самый меньшій марсель на трехмачтов. судахъ.

Крюйсъ, Корнелій Ивановичъ, русскій адмиралъ, род. въ 1657 г. въ Норвегіи, служилъ въ голландскомъ флотѣ, а съ 1698 г.—въ русскомъ; устроилъ флотъ въ Воронежѣ и на Балтійскомъ морѣ, корабельную верфь въ Петерб.; въ 1704—1710 гг. нѣсколько разъ отражалъ нападенія шведовъ на Петербургъ и Кронштадтъ; въ 1721 г. произвед. въ адмиралы; ум. въ 1727 г. Составилъ „Атласъ рѣки Дона“.

Крюйтъ-камера, на корабляхъ мѣсто храненія пороха и другихъ воспламеняющихся вещей.

Крюкова, Ольга, русск. писательница, род. въ 1817 г., въ 30-хъ и 40-хъ гг. писала повѣсти въ стихахъ и прозѣ: „Донецъ“, „Бабушка или три подарка ,старинное преданіе“, „Илецкій казакъ“ и др. Ум. въ 1885 г.

Крюковскій, Матвѣй Васильевичъ, переводчикъ и драматургъ, род. въ 1781 г., состоялъ на службѣ въ коммиссіи составл. законовъ, ум. въ 1811 г. Изъ соч. извѣстны: „Пожарскій“, траг. въ 3-хъ дѣйствіяхъ (въ стихахъ); „Елисавета, дочь Ярослава“, траг. въ 5-ти дѣйствіяхъ.

Крюковъ 1) каналъ, въ С.-Петербургѣ, соединяетъ р. Неву съ Фонтанкой. 2) К., посадъ, Полтавской губ., Кременчугскаго у., 8393 ж.; предмѣстье Кременчуга. 3) К., Дмитрій Львовичъ, профессоръ римской словесности и древностей въ московск. универс., род. въ 1809 г., воспитывался въ казанскомъ университетѣ и дерптскомъ учительскомъ институтѣ, кончилъ курсъ со степенью доктора философіи и былъ командированъ въ Берлинъ съ учен. цѣлью; съ 1835 г. профессоръ римской словесности и древностей въ московскомъ университетѣ; ум. въ 1849 г. Онъ глубоко и основательно изучилъ свой предметъ, прекрасно говорилъ по латыни и, какъ профессоръ, имѣлъ необыкновенное вліяніе на слушателей, особенно увлекалъ онъ студентовъ лекціями древней исторіи. По свидѣтельству проф. Шевырева, слѣды его вліянія были замѣтны еще въ 1855 г. Важнѣйш. труды: „Агриколы Тацита пересмотр. текстъ съ примѣчаніями“. „Andeutungen über den ursprünglichen Religionsunterschied der Römischen Patricier und Plebeier“. 4) К. Валеріанъ Степановичъ, художникъ 1-й степени по живописи, воспитанникъ акад. худож., экспонентъ академич. выставокъ, 1-ю художествен. степень получ. въ 1880 г. за портретъ съ натуры. Лучш. произведен.: сцена изъ драмы А. С. Пушкина „Моцартъ и Сальери“, „Дѣти въ лѣсу“, „Родникъ въ лѣсу“, видъ деревни въ черниговской губерніи, „Весталка“ (по стихот. Я. П. Полонскаго).

Крюммель, Отто, географъ, род. въ 1854 г.; въ 1878 г. былъ приватъ-доцентомъ по каѳедрѣ географіи въ Геттингенѣ, въ 1883 году былъ приглашенъ профессоромъ университета въ Киль, преподавалъ и въ Кильской морской академіи. Его соч.: „Die äquatorialen Meeresströmungen des Atlantischen Ozeans und das allgemeine System der Meereszirkulation“, „Versuch einer vergleichenden Morphologie der Meeresräume“, „Europäische Staatenkunde mit Benutzung der hinterlassenen Manuskripte D. Peschels“, „Der Ozean“; ему же принадлежитъ 2-ой т. „Handbuch der Ozeanographie“ Богуславскаго.

Крючкобрюхи, Liscoboli, семейство костистыхъ рыбъ. Члены этого семейства отличаются большими соединенными грудными и брюшными плавниками и очень маленькимъ спиннымъ плавникомъ. Живутъ они на скалистомъ днѣ, къ которому присасываются своими кружками. Мясо ихъ въ пищу не употребляется. Къ семейству принадлежатъ 2 рода: *круглоперы* и *кружкобрюхи*.

Крючникъ, рабочій, выгружающій изъ судовъ хлѣба и укладывающій ихъ въ амбарѣ.

Кряжевъ, Василій Степановичъ, писатель, род. въ 1771 г., при Александрѣ I содержалъ типографію, былъ директоромъ московск. коммерческаго училища. Ему принадлежитъ нѣсколько переводныхъ статей въ журналахъ того времени и слѣд. оригинальныя соч.: „Землеописанія всѣхъ частей свѣта“ (1806 г.), „Землеописаніе Россійской имперіи“ и „Купеческая ариѳметика“.

Кряква, обыкновенная дикая, кряковая утка, anas boschas, плавающая птица сем. утокъ, отр. пластинчатоклювыхъ. У К.—селезня спина сѣробурая въ темныхъ пятнахъ, крылья сѣрыя съ красивымъ зеркальцемъ, окаймленнымъ бѣлыми полосами, хвостъ черноземеный, нижня часть бѣлая, на шеѣ бѣлый ошейникъ, отдѣляющій зеленое оперѣніе головы отъ коричневаго оперенія груди, глаза свѣтло-бурые, клювъ зелено-желтый, ноги блѣдно-красныя. Осенью оперѣніе самца схоже съ оперѣніемъ самки, у которой отсутствуютъ яркіе цвѣта. К. достигаетъ 24 д. въ дл., водится въ сѣв. полу-

шаріи до тропиковъ, но на югѣ проводитъ только зиму. Она принадлежитъ къ прѣсноводнымъ уткамъ, предпочитаетъ озера, болота и топи, заросшія камышемъ, гнѣздится большею частью на землѣ, кладетъ отъ 8 до 16 сѣро-бѣлыхъ продолговатыхъ яицъ и принадлежитъ къ самымъ прожорливымъ птицамъ, охотно глотающимъ какъ зерна, листья, почки, клубни, такъ и мелкихъ рыбъ, пресмыкающихся, червей и насѣкомыхъ. Вкусное мясо, перья и цѣнный пухъ сдѣлали К. предметомъ очень распространенной охоты. Отъ К. произошелъ видъ домашней утки.

Ксаверій, 1) Францискъ, святой католич. церкви, апостолъ Индіи, род. въ 1506 г. въ замкѣ Ксавьеръ, въ испанской провинціи Наваррѣ, воспитывался въ Парижѣ, гдѣ вмѣстѣ съ Игнатіемъ Лойолой задумалъ организацію іезуитскаго ордена; по порученію папы и португ. короля предпринялъ въ 1541 г. богатое своими результатами миссіонерское путешествіе въ Остъ-Индію, гдѣ онъ пробылъ 6 лѣтъ, и оттуда отправился на Молукскіе о-ва и въ Японію; ум. въ 1552 г.; въ 1623 г. былъ канонизированъ католич. церковью, а въ 1747 г. Бенедиктъ XIV присвоилъ его памяти названіе „Хранителя Индіи". Письма его напечатаны въ изданіи Бартола Даніеля „Historia gestorum per Jesuitos in Asia" (Римъ, 1665 г.). 2) К., Францъ Августъ, государ. дѣятель герцогства Саксонскаго, второй сынъ Августа III, курфирста саксон. и короля польскаго, род. въ 1730 г.; по смерти брата его, курф. Фридриха Христіана, въ 1763 г., за малолѣтствомъ наслѣдника курф. Фридриха Августа, сдѣлался его опекуномъ и регентомъ Саксоніи и на этомъ посту проявилъ энергич. дѣятельность: увеличилъ финансы, расширилъ промышленность и устроилъ во Фрейбургѣ горную академію, въ 1768 г. передалъ управленіе Фридриху Августу; ум. въ 1806 г. въ Дрезденѣ

Ксантенъ, Сантенъ (Xanten), гор. въ прусской провинц. Дюссельдорфъ, окр. Мёрсъ, близъ Рейна, 3678 ж., готическій соборъ, бархатныя фабрики. Вблизи находился римскій Vetera Castra.

Ксантинъ 1) $C_5H_4N_4O_2$, образуется при возстановленіи мочевой кислоты посредств. амальгамы натрія; находится въ мочѣ, мускулахъ и многихъ железахъ, въ большомъ количествѣ въ нѣкоторыхъ мочевыхъ камняхъ человѣка, которые иногда совершенно состоятъ изъ К. Кромѣ того К. встрѣчается въ нѣкоторыхъ сортахъ гуано, изъ котораго извлекаютъ его ѣдкимъ натромъ и осаждаютъ изъ этого раствора углекислотой. Въ мочѣ находится въ большихъ количествахъ послѣ употребленія сѣрныхъ водъ. К. представляетъ маленькія чешуйки или аморфную массу въ очищенномъ видѣ—бѣлую, а въ видѣ камня буровато-тѣлеснаго цвѣта. Въ холодной водѣ не растворимъ (въ 14000 ч.), въ кипящей водѣ весьма трудно растворимъ, возгоняется, отчасти разлагаясь. Соединяется съ кислотами и съ основаніями, растворяется въ амміакѣ. Кипящій насыщенный амміачный растворъ выдѣляетъ при охлажденіи ксантинъ-амміакъ. Въ амміачномъ растворѣ даетъ азотносеребряную соль—осадокъ, не растворимый въ амміакѣ, но растворяющійся въ кипящей азотной кислотѣ. 2) К., желтое, красящее вещество марены.

Ксантиппа, супруга Сократа; имя ея сдѣлалось нарицат. для обозначенія злыхъ и сварлив. женъ.

Ксантиппъ 1) аѳинскій полководецъ, сынъ Арифона, отецъ знаменитаго Перикла, въ 489 г. выступалъ въ качествѣ обвинителя Мильтіада, въ 479 г. получилъ начальство надъ аѳин. флотомъ и разбилъ персовъ при Микале. 2) К., одинъ изъ спартанскихъ добровольцевъ во время первой Пунич. войны, начальствовалъ надъ карѳагенскими наемниками и въ 255 г. при Тунесѣ одержалъ побѣду надъ римск. полководцемъ Регуломъ.

Ксантитъ, минералъ, желтовато-сѣрый зернистый везувіанъ, содержащій марганецъ, находится въ зернистомъ известнякѣ въ Нью-Іоркѣ.

Ксантогеновая кислота, $C_3H_6OS_2$ (этилдвусульфокарбоновая кислота). Каліева соль этой кислоты $KC_2H_5COS_2$ выдѣляется въ безцвѣтныхъ блестящихъ иглахъ, если къ спиртовому раствору ѣдкаго кали прибавить сѣрнистаго углерода. Свободная кислота, выдѣленная изъ каліевой соли, напр. сѣрной кислотой, получается въ видѣ масла, не растворимаго въ водѣ, и разлагается уже при 24° на спиртъ и сѣрнистый углеродъ.

Ксантогенометиловый эѳиръ $(CH_3)_2COS_2$, образуется подобно этиловому эѳиру. Жидкость, кипящая при 170—172°.

Ксантогенометилоэтиловый эѳиръ $(CH_3C_2H_5)COS_2$, образ. при перегон. ксантогенокаліевой соли съ метилосѣрнокаліевой солью; жид. кипящая при 179°.

Ксантогеноэтиловый эѳиръ $(C_2H_5)_2COS_2$, получается дѣйствіемъ хлористаго этила на ксантогенокаліеву соль. Безцвѣтное масло, кипящее при 200°. Даетъ съ амміакомъ сѣрнистый этилъ, сѣрнистый аммоній и ксантогенамидъ, C_3H_7NOS — большіе кристаллы, плавящіеся при 36°.

Ксантоконъ, минералъ гексагональной, ромбоэдрической крист. системы. Гексагональныя таблицы, въ которыхъ онъ кристаллизуется, имѣютъ померанцево-желтый цв., алмазный блескъ и состоятъ изъ сѣры, мышьяка и серебра; находится близъ Фрейберга.

Ксантопсія, пораженіе зрѣнія, при котор. всѣ свѣтл. предметы кажутся окрашенными въ желтый цвѣтъ; является слѣдствіемъ слишкомъ обильнаго образованія сантонина въ организмѣ; К. при желтухѣ обусловливается, вѣроятно, окрашеніемъ прозрачныхъ частей глаза въ желтый цвѣтъ красящимъ веществомъ желчи.

Ксантофиллитъ, минералъ гексагональной крист. сист., отличается восков. цв. и перламутр. блескомъ на спайныхъ плоскост., состоитъ изъ магнезіи, извес глинозема, кремнезёма, вод. натра и закиси жел. находится въ тальковомъ сланцѣ въ Шишим. горахъ.

Ксантусъ (Xantus), Іоаннъ Чиктапольскій, венгерскій естествоиспытатель и путешественникъ, род. въ 1825 г., учился въ Фюнфкирхенѣ и Раабѣ, послѣ революціи отправился въ Америку, между 1853 и 62 гг. принималъ участіе во многихъ сѣверо-американскихъ научныхъ экспедиціяхъ, доклады о которыхъ помѣщалъ въ „Proceedings" филадельфійской академіи; въ 1862 г. въ качествѣ американскаго консула отправился въ Мексику, откуда, послѣ оккупаціи страны французами, возвратился въ отечество. По порученію венгерскаго министерства между 1869 — 71 гг. принялъ участіе въ восточно-азіатской экспед., затѣмъ посѣтилъ о-ва Филиппинскіе, Борнео, Суматру и Яву и возвратился съ богатѣйшими зоологическ., ботаническ. и этнографическ. коллекціями. Его соч.: (на венгерск. яз.): „Письма изъ Сѣверн. Амер.", „Путешествіе въ Южн.

Калифорнію", „Данныя физическсй біографіи моря" и др. Съ 1859 г. К. членъ венгерской академіи.

Ксанѳъ 1) К. или *Скамандросъ* (нынѣ *Мендересъ*), знамен. въ древности рѣка въ Троѣ (Мал. Азія), впад. въ Дарданельскій прол. (Геллеспонтъ). 2) К. въ древн. городъ Ликіи, разоренъ персами въ 546 г., римлянами (подъ начальств. Брута) въ 43 г., впослѣдствіи разрушенъ землетрясеи.; найденные здѣсь въ 1843 г. мраморные памятники имѣютъ большое знач. для ист. искусствъ и составл. собственность британск. музея.

Ксанъ (*Ксани*), рѣка Тифлисской губ., лѣв. прит. Куры; дл. 80 в.; мелководна, но быстра.

Ксенархъ, поэтъ средней аттическ. комедіи, современникъ Демосѳена; сохранившіеся отрывки его произведеній обличаютъ изящество и вкусъ автора.

Ксендзъ (польск.), католическій священникъ.

Ксеніадъ, греч. философъ изъ Коринѳа, современникъ Демокрита, утверждалъ обманчивость всѣхъ чувственн. воспріятій и невозможность узнать истину.

Ксеніи (греч. хеніа), 1) у грековъ и римлянъ, названіе подарковъ, котор. хозяинъ дѣлалъ гостямъ въ знакъ гостепріимства. 2) К. въ живописи, названіе такъ называемой *„мертвой природы"*, т. е. художествен. группъ мертвыхъ животныхъ, птицъ, рыбъ, фруктовъ. Подобные предметы преимущественно посылались хозяевами въ подарокъ гостямъ, чѣмъ и объясняется перенесеніе термина изъ общежитія въ теорію живописи. 3) К. въ литературѣ, названіе сборниковъ поэтич. произведеній эпиграмматич. характера, являющихся какъ бы приношеніемъ автора извѣстнымъ лицамъ или общимъ недостаткамъ времени. Въ такомъ смыслѣ Марціалъ назвалъ „Ксеніями" 13-ю книгу своихъ эпиграммъ. Въ новѣйшей поэзіи особенною славою пользуется эпиграмматич. сборникъ, написанный совмѣстно Шиллеромъ и Гёте и вышедшій въ 1797 г. подъ заглав. „К." 400 двосстишій этого сборника содержатъ остроумныя и ѣдкія обличенія литературныхъ и общественныхъ предразсудковъ и тонкія и мѣткія художествен. замѣчанія и афоризмы.

Ксенія, гор. въ сѣверо-американск. штатѣ Огайо, графствѣ Гринъ, 10381 ж.; ломки известняка, фабрики.

Ксенія Александровна, Ея Императорское Высочество, Великая Княгиня, старшая дочь Императ. Александра III и Государыни Императрицы Маріи Ѳеодоровны, род. 25 марта 1875 г., въ супружествѣ (съ 25 іюля 1894 г.) съ Е. И. В. Вел. Княземъ Александромъ Михайловичемъ. У нихъ дочь Ея Высочество Княжна Ирина Александровна, род. 5 іюля 1895 г.

Ксенія Борисовна, дочь Бориса Годунова, невѣста принца датскаго Іоанна, въ смутное время, по смерти матери и брата, была взята въ наложницы Лжедимитріемъ I и вскорѣ заключена въ монастырь подъ именемъ Ольги. Ум. 1622 г. во Владимірскомъ дѣвичьемъ монастырѣ.

Ксенографія (греч.), знаніе иностр. письменности.

Ксенократія (греч.), господство чужеземцевъ.

Ксеномапія, чрезмѣрное пристрастіе ко всему чужеземному.

Ксенократъ 1) греч. философъ, род. въ 397 г. до Р. Х. въ Халкедонѣ, былъ ученик. и послѣ 333 г. вторымъ преемникомъ Платона въ руководствѣ аѳинской акад., ум. въ 314 г. Благодаря блестящему ораторскому таланту К., аѳиняне часто обращались къ

Е. И. В. Вел. Княг. Ксенія Александровна

нему съ дипломатическ. порученіями. К. дѣятельно разрабатывалъ всѣ области философіи и, кромѣ того, занимался ариѳметикой, геометріей и астрономіей. Отъ многочислен. сочиненій К. сохранились лишь скудные отрывки. К. первый строго провелъ тройственное дѣленіе философіи, намѣченное уже Платономъ; математическое число онъ принялъ за тожественное выраженіе самихъ идей и въ дѣлѣ установленія ихъ отношенія къ самымъ разнообразнымъ понятіямъ и реальнымъ отношеніямъ сдѣлалъ больше всѣхъ прочихъ послѣдователей Платона. Изъ учениковъ К. извѣстны Полемонъ, Кранторъ и Зенонъ. 2) К., врачъ изъ Аѳродисіады, жилъ въ первомъ столѣтіи по Р. Х. Изъ его сочинен. сохранились—одно по фармакологіи, другое—„О съѣдомыхъ водныхъ животныхъ", содержащее все, что въ то время было извѣстно о рыб. и мягкотѣлыхъ.

Ксенонъ, ѳивскій полководецъ во время пелопон. войны, посланный въ 413 г. до Р. Х. съ Никономъ въ качествѣ предводителя 300 тяжеловооруженныхъ въ Сицилію.

Ксенотафій (греч.), у древнихъ грековъ, кладбище для иностранцевъ.

Ксенотимъ, минералъ квадратной крист сист.; попадается небольшими кристал., состоящими только изъ одной основной пирамиды, а также плотнымъ и вкраплен., имѣетъ красновато-или желтовато-бурый цв. и жирный блескъ; состоитъ изъ итровой земли и фосфорной кислоты; въ кислотахъ не растворяется, встрѣчается въ Швеціи, Норвегіи и Сѣв. Америкѣ.

Ксенофонтовъ, Иванъ Степановичъ, академикъ исторической живописи, род. въ Богоявленскомъ посадѣ Галицкаго уѣзда, Костромской губерн., художественное образованіе началъ въ петербургск. рисовальной школѣ для приходящихъ, съ 1843 г. продолжалъ его въ акад. худож. подъ руководствомъ Брюлова и Бруни, въ 1856 г. командиро-

ванъ за границу и жилъ преимущественно въ Римѣ; по возвращеніи въ Петербургъ занялся церковной и портретной живописью и неоднократно участвовалъ въ академич. выставкахъ. Лучш. произведенія: копія съ Пальма Веккіо—„Св. Великомученица Варвара"; „Славословіе ангеловъ при Рождествѣ Христовомъ"; „Явленіе ангела женамъ-мироносицамъ"; образъ „Успенія Богородицы" для церкви русск. миссіи въ Іерусалимѣ; „Стрѣльцы прин. Петру повинную въ Троицко-Сергіевой лаврѣ" и проч.

Ксенофанъ, изъ Колофана, греч. филос. VI в. до Р. Х., современникъ Пиѳагора и Анаксимандра, основатель элейской философск. школы. Изгнанный изъ отечества, К. долго скитался по Элладѣ, Сициліи и южной Италіи, ок. 536 г. до Р. Х. поселился въ Элеѣ и умеръ тамъ-же, достигнувъ глубокой старости. Являясь рѣшительнымъ пантеистомъ, метафизика котор. исходила изъ основнаго положенія ἓν τὸ πᾶν, т. е., „единое составляетъ основу всего", К. опровергалъ выработанныя Гомеромъ и Гезіодомъ и укоренившіяся въ греч. обществѣ антропоморфическія представленія о богахъ. Въ своей философск. теоріи, представляющей одинъ изъ первыхъ опытовъ построенія натурфилософской системы, К. принимаетъ два элемента, отъ соедин. котор. произошло все сущее (въ томъ числѣ и человѣкъ): *воду и землю*, но они не являются у него абсолютными принципами. Отрывки поэмъ К., въ котор. излагалось его міровоззрѣніе, сохранились у Аѳенея, Плутарха и проч.; дошедшіе отрывки его поэмы „О природѣ" собраны Каретеномъ въ „Philosophorum graecorum veterum reliquiae".

Ксенофонтъ 1) греч. историкъ; род. около 434 г. до Р. Х. въ Аѳинахъ, ученикъ Сократа, по оконч. Пелопоннесской войны отправился къ Киру младшему въ Сарды и сопровождалъ его въ походѣ, который Киръ предпринималъ противъ брата своего Артаксеркса Мнемона (401 г.). Послѣ несчастной битвы при Кунаксѣ онъ принялъ начальство надъ десятитысячн. греческимъ вспомогательнымъ отрядомъ, составлявшимъ часть Кирова войска и возвращавшимся послѣ пораженія на родину; черезъ горы Арменіи, по пути почти въ 4000 км. длины, среди опасностей и лишеній, К. провелъ его къ Черному морю и оттуда въ Грецію, затѣмъ участвовалъ въ походѣ Агезилая (396 г.) въ Малую Азію, въ 394 г. сопровождалъ его въ экспедиціи черезъ Ѳракію въ Беотію и сражался при Коронеѣ на сторонѣ лакедемонянъ. За свое пристрастіе къ спартанцамъ уже раньше былъ изгнанъ аѳинянами. Спартанцы вознаградили его за это имѣніемъ неподалеку отъ Скиллуса въ Элидѣ. Изгнанный отсюда послѣ битвы при Левктрахъ (370 г.), онъ провелъ остальную часть своей жизни, послѣ снятія съ него опалы, въ Коринеѣ и ум. ок. 354 г. до Р. Х. Сочиненія К., главное достоинство которыхъ заключается въ художественной простотѣ, ясности и живости изложенія,—частью историческаго или историко-политическаго, частью философскаго, частью техническаго содержанія. Къ первому отдѣлу относятся: „Анабазисъ" или „Expeditio Cyri", 7 книгъ, разсказъ объ отступленіи 10000 грековъ; „Киропедія", или „De institutione Cyri" 8 книгъ, исторія старшаго Кира, въ дѣйствительности болѣе излагающая въ повѣствовательной формѣ политич. и этическіе идеалы автора и мало отвѣчающая историч. правдѣ; „Гелленика" или „Historia Graeca", 7 книгъ, продолженіе исторіи Ѳукидида съ 411 г. до битвы при Мантинеѣ; „Агезилай", панегирикъ сомнительной подлинности; „О государственномъ устройствѣ лакедемонянъ"; „О государствен. устройствѣ аѳинянъ"; „О государствен. доходахъ"; „Гіеронъ", діалогъ о средствахъ, которыми властелинъ можетъ сдѣлать свою страну счастливою. Къ философскимъ сочиненіямъ принадлежатъ: „Апомнемоневмата" или „Memorabilia" (4 книги), излагающая ученіе Сократа, въ формѣ бесѣдъ его съ учениками и гражданами, „Защита Сократа", сомнительной подлинности, „Symposion" описаніе пира и застольныхъ разговоровъ, въ котор. участвовалъ также Сократъ, „Oeconomicus", разсужденіе объ управленіи домашнимъ хозяйствомъ. Къ произведеніямъ техническ. содержанія относятся „Гиппархикосъ", руководство для аѳинскаго кавалерійскаго офицера, и соч. „О верховой ѣздѣ". 2) К. Эфесскій, греч. эротич. поэтъ, одинъ изъ раннихъ представителей романа, вѣроятно, въ концѣ 2-го в. по Р. Х. написалъ романъ въ V том., озаглавленн. „Ephesiaca", т. е. эфесскіе разсказы, излагающій легкимъ и простымъ языкомъ приключенія супружеской четы, Аѳіи и Аброкома, и послужившій образцомъ для послѣдующ. греч. романист. 3) К., преподобн. *Робейскій*, настоятель Хутынскаго монастыря, послѣ учителя своего, Варлаама, осн. мон. на р. Робейкѣ близъ Новгор., ум. въ 1262 г.

Ксеркъ 1) I-й, сынъ Дарія Гистаспа, вступилъ на персид. престолъ въ 485 г. до Р. Х.; въ 484 г. въ одинъ походъ подавилъ возстаніе въ Египтѣ, особенно извѣстенъ походомъ въ Грецію 480 г. до Р. Х.; подчинивъ Ѳракію и Македонію персид. владычеству и разбивъ грековъ при Ѳермопилахъ, онъ потерпѣлъ однако пораженіе въ морской битвѣ при Саламинѣ и принужденъ былъ возвратиться въ Азію. Въ 465 г. К. былъ убитъ Артабаномъ, начальникомъ стражи тѣлохранителей, и на персид. престолъ вступилъ младшій сынъ его Артаксеркъ I. 2) К. II-й, сынъ Артаксеркса I, вступилъ на персид. престолъ въ 425 г. до Р. Х. и послѣ 45-дневнаго правл. былъ убитъ своимъ братомъ Согдіаномъ.

Кси, греч. названіе письменнаго знака, означающаго двойной согласный звукъ *кс*. Въ древнѣйшихъ греч. и италійск. надписяхъ эти соглас. обозначались еще отдѣльно, лишь ок. 403 г. до Р. Х., при архонтѣ Эвклидѣ, начинаетъ встрѣчаться въ аѳинск. азбукѣ знакъ кси, вѣроятно ведущій происхожденіе отъ финикійскаго [illegible]чехъ, затѣмъ это начертаніе становится общегреческимъ достояніемъ, а позже, въ качествѣ 3-й отъ конца буквы, переходитъ въ латинскій и новѣйшіе алфавиты. Германск. нарѣчія допускаютъ К., или *икс* (какъ оно иначе называется) главн. образомъ въ иностранн. славахъ, включая сюда и романск. слова англійскаго языка; изъ нѣмецк. словъ К. пишется только въ словахъ: Axt, Nixe, Hexe, Axe (чаще Achse). Англійск. конечный слогъ xion произносится, какъ kshn. Французы произносятъ К. въ иностранн. словахъ, какъ кс, въ родной рѣчи—какъ s. Итальянцы пишутъ и произносятъ К. за кс лишь въ началѣ нѣкотор. иностранн. словъ, напр. xilografia, въ другихъ случаяхъ превращая его въ s (напр., esaudire = лат. exaudire) или въ ss (напр.,

Alessandrea=Alexandria). Испанское К. обыкновенно произносится какъ рѣзкій звукъ х, напр. Don Quixote = донъ Кихотъ; въ новѣйшей испанской орѳографіи оно вытѣснено начертаніемъ j; въ иностранн. словахъ оно произносится какъ кс, иногда какъ s; напр. extranjero произносится и пишется также estranjero. Въ славянской письменности К употребительно только въ иностранныхъ словахъ. Какъ числовой знакъ, К. въ греч. и славянск. счисленіи означаетъ 60, въ лат.—10. Въ математикѣ X означаетъ неизвѣстную искомую величину. Въ канонич. правѣ X означаетъ первую часть декреталій; въ старинныхъ медицинскихъ сочинен. X означаетъ унцію. X P. въ телеграфіи означаетъ „exprès payé“, т. е. „доставка съ нарочнымъ оплачена“.

Ксиландеръ, Іозефъ Карлъ Августъ, род. въ Мюнхенѣ въ 1794 г., служилъ въ баварск. воен. службѣ, умеръ въ 1854 г., военный писат. и лингвистъ, главное его сочин. по воен. наукамъ: „Lehrbuch der Taktik“, а по языкознанію: „Ueber die Sprache der Albanesen“.

Ксилидинъ (амидоксилолъ), $C_8H_9(NH_2)$—безцвѣтная жидкость, кипящая при 216°, даетъ хорошо кристаллизующіяся соли. Ксилидиновая кислота $C_9H_8O_4$ образуется при окисленіи псевдокумола азотной кислотой (1 объемъ азотн. кислоты уд. вѣса 1,4 и 2 объема воды) вмѣстѣ съ ксилоловой и параксилоловой кислотами или при дѣйствіи хромовой кислоты на послѣднія 2 кислоты. Бѣлая, аморфная масса, трудно растворимая въ кипящей водѣ. Изъ кипящаго спирта кристаллизуется въ зернистыхъ массахъ и плавится при 270°—283°. При осторожной возгонкѣ въ струѣ углекислоты образуетъ безцвѣтныя твердыя иглы. Кислота двухъосновная.

Ксилографія, гравированіе на деревѣ, производится на особыхъ доскахъ толщиной ок. 2 сантим., которыя съ одной стороны выстроганы и отшлифованы. Эти стороны досокъ покрываются слоемъ мѣла и затѣмъ на нихъ художникъ выполняетъ рисунокъ кистью или карандашемъ въ обратномъ видѣ. Послѣ этого граверъ болѣе или менѣе глубоко вырѣзаетъ грабштихелемъ всѣ свѣтлыя мѣста рисунка, такъ что послѣдній получается выпуклымъ, и можетъ быть отпечатанъ на бумагѣ посред. обыкновенной типографской машины, при чемъ рисунокъ получается въ естественномъ видѣ. При выполненіи гравированія весьма важно, чтобы доски имѣли прочное и вмѣстѣ съ тѣмъ удобоподвижное положеніе, для чего доски закрѣпляются въ особую раму, вращающуюся на вертикальной оси, или же ихъ помѣщаютъ на мѣшокъ, наполненный пескомъ. Въ отношеніи техники К. древнѣйшая отличается отъ новѣйшей, именно: съ 15 до 18 вѣка и даже далѣе доски выстругивали такимъ образомъ, чтобы ихъ поверхность была параллельна волокнамъ дерева, ихъ дѣлали по большей части изъ груши или яблони. Теперь же доски выстругиваютъ съ торца изъ самшитоваго дерева, какъ обладающаго наиболѣе равномѣрнымъ строеніемъ. Въ прежнее время для гравированія употребляли особый ножъ, теперь же исключительно грабштихель. Этотъ инструментъ представляетъ собой стальной прутикъ нѣсколькихъ сантиметровъ длиною съ четыре-угольнымъ поперечнымъ сѣченіемъ. Одинъ конецъ его сточенъ вкось, такъ что образуетъ остріе, на другой насаж. рукоятка. При вырѣзаніи его держатъ въ наклонномъ положеніи, .ажимая на руко .ку внутренне. сторон. руки; при гравированіи параллельныхъ линій пользуются различными приспособленіями, которыя даютъ возможн. весьма точно и скоро проводить линіи на равномъ разстояніи другъ отъ друга. Съ такой вырѣзан. доски можно пол. отъ 6 до 10000 оттиск., а если рисунокъ не очень нѣженъ; то и до 100000. Но чтобы еще болѣе получить отпечатковъ, приготовляютъ клише, для чего съ доски дѣлаютъ гипсовый отпечатокъ, а по нему уже отливъ изъ типографскаго металла, или же клише получаютъ гальваническимъ путемъ. При исполненіи очень большихъ рисунковъ пользуются нѣсколькими досками, на каждой изъ которыхъ работаетъ отдѣльный граверъ, а послѣ всѣ доски соединяютъ въ одно цѣлое. Исторія К. распадается на 2 періода—древнѣйшій, отъ начала возникновенія этого искусства до 18-го столѣтія, и новѣйшій, со 2-й половины 18-го столѣтія по настоящее время, при чемъ въ каждомъ изъ этихъ періодовъ различаются еще второстепенныя стадіи развитія, именно: 1) отъ начала возникновенія до времени его процвѣтанія (1500 г.); 2) періодъ процвѣтанія—золотой вѣкъ (1500—1550); 3) серебряный вѣкъ (1550—1600); 4) упадокъ стариннаго искусства (1600—1700); 5) возрожденіе

Рисунокъ на деревѣ до рѣзьбы — послѣ рѣзьбы.

искусства и начало новаго періода (1700—1800); 6) со времени Бьюика до появленія иллюстрированныхъ изданій (1800—1833). 7) послѣдующее развитіе искусства. *Первый періодъ*. Искусство рѣзьбы по дереву извѣстно было въ глубокой древности въ формѣ вырѣзанія печатей. Въ 10 столѣтіи въ Китаѣ печатались книги помощью деревянныхъ досокъ; изобрѣтенный въ 15 столѣтіи Гутенбергомъ способъ книгопечатанія состоялъ первоначально въ употребленіи разрѣзанныхъ на части досокъ, которыми были отпечатаны первыя нѣмецкія книги. Художественное направленіе К. начала получать въ концѣ среднихъ вѣковъ, благодаря установившемуся обычаю украшать рисунками религіозныя и классическія произведенія, а также все болѣе и болѣе распространявшемуся способу изготовленія такимъ путемъ рисунк. святыхъ, календар., игральныхъ картъ и т. п. Самое древнее изъ такихъ произведеній представляетъ изображеніи свят. Христофора (1423 г.). Первая книга, отпечатанная на типографскомъ станкѣ и снабженная рисунками, полученными при помощи гравированія по дереву—это „Басни Бонера“ 1461 г., хотя еще задолго до этого времени были въ употребленіи различныя книги духовнаго и поэтическаго содержанія, въ которыхъ какъ текстъ, такъ и рисунки получены были гравированіемъ на деревѣ. Такихъ книгъ извѣстно до 50, напр., „Ars memorandi“, „Ars moriendi“, „Библія бѣдныхъ“, „Танецъ смерти“ и мн. др.; изъ иллюстрированныхъ книгъ, отпечатанныхъ на типографскомъ станкѣ, кромѣ вышеупомянутой, извѣстны еще: „семь радостей Маріи“, „Веліалъ, или утѣшеніе грѣшниковъ“, „Библія бѣдныхъ“ (1462 г.) и многія другія произведенія по большей части религіознаго содержанія. Во второй половинѣ 15-го столѣтія развитію К. много способствовало главн. обр. изобрѣтеніе книгопечатныхъ станковъ, такъ какъ гравированіе по дереву уже не стало употребляться для отпечатанія текста, а лишь исключительно для полученія оттисковъ художественныхъ произведеній. Болѣе извѣстные художники этого періода—Вольгемутъ и Плейденвурфъ *Второй періодъ* представляетъ собой лучшее время процвѣтанія К.; тогда на этомъ поприщѣ трудились знаменитые художники и граверы, какъ Альбрехтъ Дюреръ и граверы Андре и Динекеръ де Негкеръ. Главнѣйшія произведенія Дюрера—Апокалепсисъ (1498), „Жизнь Маріи“, „Царь Максиміліанъ“ и многія другія, изъ которыхъ нѣкоторыя имѣли значительные размѣры, напр. гравюра „Тріумфальныя ворота“ состояла изъ 92 досокъ и въ общемъ имѣла въ ширину 3,6 метра и въ высоту 2,91 м. Другой великій художникъ—это Гансъ Гольбейнъ младшій; его произведенія были небольшихъ размѣровъ; изъ нихъ замѣчательны „Пляска смерти“ и пр.; наконецъ, Лука Кранахъ—основатель Саксонской школы. Къ началу 16-го столѣт. Іостъ де Кегкеръ открылъ способъ полученія полутѣней, для чего онъ употреблялъ нѣсколько досокъ, посредствомъ которыхъ наносились на оттиски различ. тоны и краски. Этимъ способомъ пользовались Бургмайръ, Кранахъ, Грюнъ, въ Италіи Гюго де Карпи. Вообще, въ этотъ періодъ К. нашла себѣ обширное и разностороннее примѣненіе для иллюстрацій, портретовъ, картъ, карикатуръ и т. д.; при чемъ центрами ея развитія, которое шло параллельно развитію книгопечатанія, въ Германіи были по большей части университетскіе города, какъ то-Аугсбургъ, Майнцъ, Нюрнбер., Страссбур., Ульмъ, Кельнъ, Базель, Франкфуртъ н. М. Точно также за этотъ періодъ К. процвѣт. и въ друг. государствахъ, напр. въ Нидерландахъ, гдѣ извѣст. Лука ванъ Лейденъ и Корнелицъ, а также въ Италіи и Франціи. Въ *третій періодъ* К. начинаетъ мало-по-малу приходить въ упадокъ, благодаря чрезмѣрно быстрому развитію гравированія по мѣди, которымъ начали заниматься всѣ болѣе или менѣе извѣстные художники, такъ что постепенно искусство К. опустилось до степени ремесла и, наконецъ, во время Тридцатил. войны почти совершенно вымерло. *Четвертый и пятый періодъ*. 17-мъ вѣкомъ оканчивается древняя исторія К.; къ этому времени

Средневѣковая рѣзьба по дереву. Изъ иллюстрацій Л. Кранаха къ „Passional Christi und Antichristi,“—Изгнаніе изъ храма торгующихъ.

К., какъ искусство, достигаетъ крайней степени упадка и въ Нидерландахъ и Италіи, однако во Франціи и Англіи она, напротивъ того, продолжала идти впередъ. Во Франціи за это время извѣстны были два семейства, давшія рядъ прекрасныхъ художниковъ, это—Папилльоны и Лезюэрны.; въ Англіи Эдуардъ Киркалль и Іоаннъ Баптистъ Жаксонъ, произведенія котор. представляютъ переходную ступень отъ древняго искусства къ новому. *Шестой періодъ.* Собственно новая исторія К. начинается съ конца 18-го столѣтія. Изъ художниковъ этого времени наиболѣе выдается англичанинъ Томасъ Бьюикъ, отецъ художественной К., основатель обширной школы, между учениками которой извѣстны Робертъ Джонсонъ, Христіанъ Несбитъ, Генри Голе, Робертъ Бранстонъ, Лука Кленнель и др. Рѣзьба Бьюика болѣе приближается къ рѣзьбѣ по металлу, чѣмъ онъ существенно отличается отъ своихъ предшественниковъ Во Франціи революція 1789 г. на долгое время пріостановила развитіе К., и только въ 30-хъ годахъ 19-го ст. трудами. Шарля Томсона, ученика Бьюика, опять поднялось на настоящую высоту и затѣмъ стало быстро развиваться. Въ Германіи до средины 18-го столѣтія въ этой области искусства появлялись лишь отдѣльныя личности, какъ то Мильхрамъ Престель, Гольцманъ, Зельтзамъ, Вухереръ, Руперхтъ, и только въ началѣ 19-го столѣтія это искусство значительно поднялось благодаря извѣстнымъ художникамъ Губицу въ Берлинѣ и Блазіусу Гефелю въ Вѣнѣ. *Седьмой періодъ.* Новѣйшее направленіе К. начала принимать съ 30-хъ годовъ текущаго столѣтія и, не смотря на столь краткій промежутокъ времени, успѣла достигнуть такихъ результатовъ въ области художественности и техники, а со времени появленія иллюстрированныхъ журналовъ получила такую широкую область примѣненія, какихъ не имѣла древняя эпоха ея процвѣтанія. Теперь главнымъ образомъ гравированіемъ по дереву изготовляются иллюстраціи для различныхъ сочиненій по всѣмъ отраслямъ знаній и гравюры для иллюстрированныхъ журналовъ. Въ разныхъ государствахъ современная К. получила свои особенности, напр. для англійскихъ гравюръ характерна большая свобода съ технической стороны по отношенію къ рисунку, однообразіе пріемовъ, сообщающее извѣстный общій тонъ гравюрамъ, для французскихъ гравюръ—обиліе художественныхъ эффектовъ и артистическое исполненіе, а для германскихъ—добросовѣстность въ отношеніи техники. Эти различія относятся какъ къ художникамъ-рисовальщикамъ, такъ и къ художникамъ-граверамъ. Изъ числа первыхъ извѣстны: въ Англіи: Вилльямъ Гарвей, Крюйкшенкъ; во Франціи — Грандвиль, Гаварни, Тони Жоанно, Горацій Верне, Густавъ Доре; въ Германіи—Менцель, Л. Рихтеръ, Илле и др. А изъ художниковъ-граверовъ—въ Англіи: Чарльсъ и Дуе, Томсонъ, Вилльямсъ, Мазомъ Райтъ, Байфильдъ, Смитъ, Лейнтонъ, Жаксонъ, Далціель, Кертеръ, Ландельсъ Гаррисонъ; во Франціи: Бестъ, Лелуаръ, Готеленъ, Ренье, Лакостъ, Бривьеръ, Брюньо, Порре, гр. де Лабордъ, Дюжарденъ, Жераръ, Бернардъ, Фошери, Бреваль; въ Германіи: Унцельманъ (имѣетъ для Германіи то же знач., что Бьюикъ для Англіи) и его ученики Кречмаръ въ Лейпцигѣ, бр. Фогель въ Берлинѣ; затѣмъ Браунъ и Шнейдеръ въ Мюнхенѣ, Бюркнеръ и Габеръ въ Дрезденѣ, Лёдель въ Геттингенѣ, Флегель въ Лейпцигѣ, Зигле въ Штутгардѣ, Брендамуръ въ Дюссельдорфѣ. Изъ художниковъ другихъ государст.—основат. школы въ Гаагѣ и Антверпенѣ—Броунъ. Литература: H. Pelaborde „Histoire de la gravure“ (1882), Woodberry „History of wood engraving“ (1883), A. de Lostalot „Les procédés de la gravure“ (1882), Linton „Wood engraving“ (1884).

Изъ иллюстрацій Л. Кранаха къ „Passional Christi und Antichristi“—Раздача индульгенцій папой.

Ксилоидинъ, взрывчатое вещество, осаждаемое водою изъ раствора крахмала въ крѣпкой азотной кислотѣ въ видѣ бѣлаго порошка. К. $C_6H_9(NO)_2O_5$ аналогиченъ пироксилину. Послѣ промыванія и высушиванія онъ воспламеняется уже при 180° и взрывается при ударѣ молоткомъ.

Ксилолъ (двуметилбензолъ), C_8H_{10}, получается изъ каменноугольнаго масла, какъ толуолъ. Находится также въ нефти нѣкоторыхъ мѣстностей.

Этотъ К. состоитъ изъ двухъ изомерныхъ углеводородовъ—метилтолуола и изоксилола. При дѣйствіи PH_3Hi на ксилолъ образ. двуметилбензолинъ.

Ксилометръ, приборъ для точнаго опредѣленія кубическаго содержанія древесныхъ массъ, для чего, погрузивъ дерево въ воду, опредѣляютъ объемъ вытѣсненной воды. Устройства бываетъ различнаго. Для небольшихъ кусковъ дерева К. устраивается въ видѣ высокаго круглаго цилиндрическаго или квадратнаго жестянаго ящика въ 1,5 метр. высотой и 0,5 метра въ сторонѣ квадрата, или 0,6 метра діаметромъ; на половинѣ его высоты въ немъ сдѣлана сливная труба, снабженная краномъ. Въ сосудъ при открытомъ кранѣ сливной трубы наливаютъ воды настолько, чтобы она начала вытекать черезъ трубу, затѣмъ кранъ въ послѣдней запираютъ и въ сосудъ погружаютъ кусокъ дерева. Если затѣмъ открыть кранъ, то изъ трубы вытечетъ объемъ воды, соотвѣтствующій точно объему погруженнаго куска дерева; измѣреніе дѣлается

Средневѣковая рѣзьба по дереву. Изъ серіи каррикатуръ І. Гольбейна младшаго „Пляска смерти“—Смерть и монахъ.

посредствомъ градуированнаго стекляннаго сосуда, въ который спускается жидкость изъ трубы. Этотъ аппаратъ, предложенный Гартигомъ, можетъ быть легко переносимъ и имѣетъ то еще достоинство, что какія-либо поврежденія жестянаго сосуда, напр. вдавливаніе стѣнокъ, не оказываютъ ни малѣйшаго вліянія на точность измѣреній. Если измѣренію подлежатъ большіе куски или массы дерева, тогда употребляютъ неподвижный приборъ Шнейдера, состоящій изъ двухъ сосудовъ—верхняго для воды, снабженнаго сбоку стеклянной водомѣрной трубкой, и нижняго—для дерева. Для измѣренія въ верхній сосудъ наливаютъ до извѣстнаго уровня воды, а въ нижній пустой сосудъ помѣщаютъ испытуемый кусокъ дерева; затѣмъ изъ верхняго ящика выпускаютъ воду въ нижній, наблюдая, чтобы она поднялась до извѣстнаго уровня; чтобы дерево не всплыло, его притягиваютъ цѣпями. Зная объемъ выпущенной изъ верхняго ящика воды и также объемъ нижняго ящика до того уровня, до котораго въ немъ поднялась вода, объемъ дерева получимъ какъ разность вышепоименованныхъ 2-хъ объемовъ.—Такія измѣренія объемовъ деревьевъ бываютъ нужны при опредѣленіи объема чистаго дерева въ объемѣ дровъ, хворосту или лѣсу, а также при опредѣленіи соотношенія между вѣсомъ и объемомъ и т. п.

Ксилотилъ, минералъ, см. *горное дерево*.

Ксистосъ (греч.), въ греч. архитектурѣ названіе крытой колоннады при гимназіяхъ, гдѣ въ зимнее время и въ ненастье происходили тѣлесныя упражненія; въ римскихъ термахъ К. назыв. имѣвшее такое-же назначеніе роскошное помѣщеніе, крестовидный сводъ котор. поддерживался высокими колоннами. Отсюда это названіе перешло въ средневѣков. архитектуру для обозначенія крестовидныхъ сводовъ монастырскихъ построекъ.

Ксуѳъ (Xuthos), въ греч. миѳологіи, сынъ Геллена (Эллина); изгнанный изъ Ѳессаліи своими братьями Эоломъ и Доромъ, бѣжалъ въ Аѳины и женился на дочери царя Эрехтея Креузѣ, котор. родила ему двухъ сыновей Іона и Ахея, родоначальниковъ іонійскаго и ахейскаго племенъ; впослѣдствіи былъ изгнанъ сыновьями своего тестя Эрехтея и бѣжалъ въ Пелопоннесъ.

Ктезій, греч. историкъ и врачъ, родомъ изъ Книды въ Каріи, современникъ Ксенофонта; 17 лѣтъ провелъ при дворѣ персидск. царя Артаксеркса Мнемона, хорошо изучилъ современную ему персид. жизнь и исторію Персіи и написалъ на іонійскомъ нарѣчіи историч. сочиненіе въ 23 книгахъ подъ заглавіемъ „Persica“; первыя 6 книгъ излагаютъ исторію ассиро-вавилонскую, а остальныя—персидскую, кончая 398 годомъ до Р. Х. Правдивость этого сочиненія однако подвергалась сомнѣнію у древн. авторовъ; отъ него сохранились лишь отрывки въ „Bibliothęca“ константинопол. патріарха Фотія, равно какъ и большія выдержки въ сочин. Діодора, Плутарха и др. Вторая книга Діодора, которой мы главн. образомъ обязаны нашими свѣдѣніями объ ассиро-вавилон. монархіи (если не считать памятниковъ и надписей на нихъ), цѣликомъ заимствована у К. Послѣдній написалъ еще небольш. сочин. объ Индіи. Отрывки и извлеченія изъ сочин. К. собраны Беккеромъ въ изданіи сочин. Фотія (Берлинъ, 1824), Мюллеромъ—въ приложеніи къ изданію Геродота (Парижъ, 1858) и др.

Ктезифонъ (Ctesiphon), укрѣпленный гор. въ древней Вавилоніи, на восточ. бер. Тигра; съ 162—226 г. былъ столицею Пареянскаго царства; въ эпоху арабскаго владычества назыв., вмѣстѣ съ противолежавшимъ гор—мъ Кохъ (Coche), Эль-Мадаинъ.

Ктистолатры (греч.), послѣдователи Юліана Галикарнасскаго, признававшіе тѣло Іисуса Христа единосущнымъ нашему; названіе дано имъ противниками ихъ—автартодекетами.

Ктиторъ (греч.). 1) церковн. староста 2) К., тотъ, на чьи средства выстроенъ храмъ.

Ку 1) Эфраимъ Моисей, еврей по происхожденію, поэтъ, род. въ 1731 г. въ Бреславлѣ, ум. въ 1790 г. тамъ-же. Поэтич. произведенія К. состоятъ изъ эпиграммъ, пѣсенъ, одъ, басенъ и подражаній и содержатъ много заслуживающаго

вниманія. Особенно удачны небольшія пѣсни. Произведен. К. изданы въ 1792 г. въ Цюрихѣ Гиршелемъ и Каушемъ подъ заглав. „Hinterlassene Gedichte". 2) К., Давидъ, австрійскій публицистъ, род. въ 1819 г. въ Прагѣ, началъ свою дѣятельность изданіемъ газ. „Volksredner" въ Эссекѣ, съ 1851 г. издавалъ въ Прагѣ журн. „Prager Zeitschrift Chronik f. österreichische Litteratur, Kunst und Geschichte", затѣмъ въ теченіе 26 л. являлся ревностнымъ поборникомъ онѣмеченія чеховъ на стран. своей газ. „Tagesbote aus Böhmen", съ 1862 г. членъ богемскаго рейхстага, съ 1872 г. членъ рейхсрата, ум. въ 1879 г. 3) К., Эмиль, австрійск. писатель и литературн. критикъ, род. въ 1828 г. въ Вѣнѣ, изучалъ философію и исторію въ вѣнск. университетѣ, съ 1857 г. сотрудничалъ въ лучш. вѣнскихъ газетахъ, съ 1864 г. професс. нѣмецк. языка и литературы при вѣнск. коммерческой академіи, ум. въ 1876 г. въ Меранѣ. Лучш. изъ поэтич. произведеній К. — лирическія („Gedichte"), отличаются своеобразностью чувства и прелестью выраженія. Изъ критич. статей К. заслуживаетъ особеннаго вниманія „Uber neuere Lyrik"; ка-

Изъ серіи каррикатуръ І. Гольбейна младшаго „Пляска смерти"—Смерть и рыцарь.

рактеристики: „Fr. Hebbel", „Adalbert Stifter", „Zwei Dichter Osterreichs: Franz Grillparzer und Adalb. Stifter" и обстоят. біографія Фр. Геббеля, пристрастностью своихъ сужденій и изложенія неоднократно вызывавшая рѣзкую критику, особенно со стороны Гуцкова. 4) К., горный кряжъ въ Каракаралинск. окр., Семипалатинской обл., состоитъ изъ гранитовъ; скалы его чрезвычайно живописны и им. причудливыя формы; окруженъ порфировыми и сланцевыми холмами, богатыми свинцовой рудой.

Куанго, рѣка въ Африкѣ, см. *Кванго*.

Куангчуфу, кит. городъ, см. *Кантонъ* 2).

Куангъ-си, пров. въ юго-зап. Китаѣ, 201640 кв. км., 7300000 ж.; долины оч. плодородны; богата рисомъ, металлами, лѣсомъ; гл. гор. Куэйлинъ.

Куангъ-тунъ, прибрежная пров. южн. Китая, 269923 кв. км. (съ остр. Гайнаномъ), 29706249 ж.; лежитъ въ дельтѣ, образуемой нижн. теченіемъ Сикіанга, Пекіангомъ и Тунгкіангомъ; гориста, но очень плодородна; одна изъ населеннѣйшихъ и богатѣйшихъ провинцій Китая; отсюда ежегодно вывозится огромное количество чаю, шелку, табаку, рогожъ, вѣеровъ (изъ пальмовыхъ листьевъ) и пр. Глав. гор. Куангчуфу (Кантонъ); важнѣйшія гавани: Кантонъ, Сватау, Кіунгчау.

Куанье (Coignet), Жюль-Луи-Филиппъ, франц. пейзажистъ, род. въ 1798 г.; подобно другимъ франц. художникамъ ревностно работалъ надъ усовершенствованіемъ и гармоническою группировкой красокъ. К. занимаетъ средину между т. наз. художниками-идеалистами, искавшими исключительно красивыхъ линій, и реалистами, для которыхъ мотивы безразличны. Характерная его картина „Развалины Пэстума" хранится въ Мюнхенѣ.

Куапель (Coypel), семья франц. живописцевъ. 1) К., Ноэль, род. въ 1628 г., представ. историч. живописи; профессоръ и директоръ парижской академіи живописи; расписывалъ Лувръ; характеръ его произвед. въ существ. чертахъ напоминаетъ его современника Лебрэна, ум. въ 1707 г.. 2) К., Антуанъ, сынъ предыдущ., род. въ 1661 г. Благодаря богатству фантазіи и прелести колорита, а также соотвѣтствію его сюжетовъ со вкусомъ современниковъ, К. пріобрѣлъ большую популярность. Лучшія гравюры того времени представляютъ снимки его произведеній. Въ Луврѣ хран. 4 его картины: „Изгнаніе Аталіи изъ храма", „Сусанна, оклеветанная старцами", Эсфирь передъ Агасфероомъ" и „Ревекка и Эліазаръ"; ум. въ 1722 г. 3) К., Шарль-Антуанъ, род. въ 1694 г.; сынъ, ученикъ и послѣдователь предыд., модный художн. эпохи рококо; произв. его отличаются поверхностностью и театральностью. Въ замкѣ Compiègne наход. 25 написанныхъ имъ изображеній Донъ-Кихота, послужившихъ образцомъ для гобеленовъ. Какъ отецъ и дѣдъ, былъ директор. академіи, оставилъ также нѣсколько комедій и трагедій, ум. въ 1752 г. 4) К., Ноэль Николай (сводный братъ Антуана), по прозван. дядя-К., живописецъ, род. въ 1692 г., ум. въ 1735 г.

Куафюра (франц.), прическа, головной уборъ.

Куба 1) К., или Коба, абессинская мѣра вина= 1,0016 л.; мѣра вѣса=4,11 ф. (для меда) и 2,45 ф. (для масла). 2) К., уѣзд. гор. Бакинской губ., на р. Кубинкѣ; 13730 ж., занимающ. производствомъ шелковыхъ тканей и ковровъ и садоводствомъ. К. основана въ половинѣ XVIII в. ханомъ Кубинскимъ и была столицею до 1789 г.; принадлеж. Россіи съ 1813 г. — *К—скій уѣздъ*, въ сѣв. ч. г-іи, прилегаетъ на в. къ Каспійскому м., 6300,7 кв. в., 198879 ж.; расположенъ на сѣв. склонѣ главн. Кавказскаго хреб.; поверхность можно раздѣлить на 3 части: горную (заним. юго-зап. ч. у-а, состоитъ изъ неприступныхъ скалъ и утесовъ; горы достигаютъ снѣжной линіи; таковы: Базаръ-дюзъ въ 14722 ф. в., Туфанъ-дагъ, 13764 ф., Шагъ-дагъ 13951 ф. и др.), предгорную (гораздо ниже первой; Чульязы—6808 ф.) и равнинную (заним. морское прибрежье; часть ея между прав. берегомъ р. Самура и лѣв. р. Вельвели-чай самая плодородная, богатая и населенная во всемъ уѣздѣ); рѣки: Самуръ, Кубинка, или Кудіялъ-чай, Кусаръ-

чай, Кара-чай, Вельвели-чай, Шадринъ-чай и др.; всѣ впадаютъ въ Каспійское м.; изъ минеральныхъ богатствъ встрѣч. нефтяные и сѣрные источники, также желѣзо и свинецъ; лѣсу много вездѣ, исключая юго-вост. угла у-а (съ глинисто-солончаковой почвой) и наиболѣе высок. частей нагорной части. Населеніе у-а принадлеж. къ племенамъ: персидскому, лезгинскому и тюркскому; большинство магометане-суниты; глав. занятія: скотоводство (преимущ. въ нагорной ч.; лошади, ослы, мулы, верблюды, рогатый скотъ), земледѣліе (преимущ. въ равнинной ч.; пшеница, чалтыкъ, марена и др.), шелководство и тканье ковровъ, садоводство (виноградъ и южные фрукты); продукты у-а въ значит. количествѣ вывозятся въ Россію.

Куба, самый большой изъ Антильскихъ острововъ (въ Вестъ-Индіи); 118833 кв. км., 1521684 ж.; составляетъ важнѣйшую испанскую колонію по своему богатству, торговлѣ, благопріятному географическому положенію (между обѣими Америками); ее назыв. „перломъ Антильскихъ о—въ“. Остр. гористъ, мѣстами оч. живописенъ, покрытъ роскошной растительностью и обширными рисовыми, табачн. (на К. приготовл. ежегод. до 1400000000 сигаръ), сахарн., хлопчат., кофейн. и др. плантаціями; изъ животн. царства особенное разнообразіе и богатство представ. птицы (колибри, попугаи и пр.), пресмыкающіяся, рыбы и насѣкомыя. Изъ минеральн. богатствъ (не очень значительн.) разрабатыв. мѣдь и бурый каменный уголь. Торговые обороты К. въ 1878 г.=87893090 руб. (предметы вывоза: кофе, какао, сахаръ, индиго, рисъ, кокосовое масло и пр.; пред. ввоза: сушеная говядина изъ Ю. Амер., соленая рыба, мука, каменный уголь и разныя мануфактур. произвед.). Въ гаваняхъ К. (главн.: Гаванна, Мантануасъ и Сантъ-яго) ежегодно средн. числомъ останавливается 5000 кораб. Населен. К. сост. изъ 977992 испанцевъ и испанск. креоловъ, изъ негровъ, мулатовъ, китайцевъ; рабство отмѣнено въ 1880 г. Глав. гор. Гаванна съ университетомъ. К. открыта Колумбомъ 28 окт. 1492 г. и назв. Жуаной, потомъ Фернандиной; въ 1511 г. завоевана Веласкезомъ, котор. основалъ города, поощрялъ колонизацію, покровительствовалъ ввозу невольниковъ, такъ что въ 1520 г. остр. процвѣталъ во всѣхъ отношеніяхъ, не смотря на разныя монополіи. Въ новѣйшее время Сѣв. Америка желала присоединить К., но экспедиція Лопеса въ 1851 г. окончилась неудачно, и его казнили въ Гаваннѣ. Возстаніе 1868 — 78 гг., поддержанное тайно американцами, тоже было подавлено.

Кубанка, то-же, что арнаутка (см. это слово).

Кубанская область, на Кавказѣ, 81216,6 кв. в., 1241363 ж.; гранич. на сѣв. съ зем. в. Донскаго, на вос. съ Терской обл., на юго-зап. съ Кавказс. хреб., на зап. съ Азов. м.; рѣкой Кубанью раздѣляется на двѣ части: юж. гористую и лѣсистую, сѣвер. степную, усѣянную озерами и болотами. Населеніе сост. кромѣ русск. (казаки) изъ черкесовъ, абхазовъ, кабардинцевъ, кочующихъ ногайцевъ и пр.; глав. занятія: скотоводство (верблюды, рогатый скотъ, лошади), земледѣліе (еще слабо развито), рыболовство, добыча соли въ лагунахъ. Въ К. об. наход. кромѣ низшихъ учебн. завед. 4 муж. среднеуч. зав. съ 877 уч. и 3 жен. съ 712 уч., муж. учительская семинарія, школа морская и фельдшерская. Областной гор.—Екатеринодаръ. Область раздѣл. на 7 уѣзд.: Екатеринодарскій, Баталпашинскій, Ейскій, Закубанскій, Кавказскій, Майканскій, Темрюкскій. До 1869 г. область находилась подъ управлен. военнаго министерства.

Кубанскій лиманъ, или Кызылъ-ташъ, при Черномъ м.; въ него впад. р Кубань; состоитъ собственно изъ 3-хъ лиман., раздѣляемыхъ косами (сѣв— й и с.-зап—й и назыв. Кызылъ-ташъ); мелководенъ и все б. и б. мелѣетъ отъ наносовъ р. Кубани; вода въ немъ прѣсная и изобилуетъ красною рыбою.

Кубаны, горн. вершина въ Богемскомъ лѣсу, на востокъ отъ источника р. Молдавы, 1357 метр. выс.

Кубань, черкес. Псише, ногайс. Куманъ, древній Гипанисъ, рѣка на Кавказѣ, образ. изъ слія-нія нѣсколькихъ горныхъ потоковъ Эльбруса, течетъ сначала на сѣв., потомъ на зап., впад. 3-мя гирлами (устьями) въ К-скій лиманъ Чернаго м.; дл. 824 в., ширина у верховья 10—20 с., у устья— 75—100 с.; половодье на К. быв. 3 раза въ годъ: весной и лѣтомъ (отъ таянія снѣговъ), осенью (отъ дождей), сильно наводняетъ окрестныя мѣстности; особенно страдаетъ Екатеринодарскій у. К. очень богата рыбою (осетры, стерляди, бѣлуга и др.) Притоки: Теберда, Бол. и Мал. Зеленчуки, Урупъ, Бол. и Мал. Лаба, Бѣлая, Джумартъ-колъ, Мара, Барсуклы и др

Кубаръ 1) рыболовная снасть, сплетенная изъ прутьевъ и имѣющая отверстіе сбоку; опускается съ наживой въ воду. 2) К., шарикъ, выточенный изъ дерева, которымъ мальчики играютъ на льду, постегивая его кнутикомъ.

Кубасовъ, Сергій, лѣтописецъ, тобольскій боярскій сынъ, пи алъ въ началѣ XVII в., составилъ „Хронографъ, сирѣчь лѣтописецъ отъ сотворенія міра“, доведенный до взятія Константинополя турками; въ соста его входитъ „Лѣтописецъ словенскаго языка русскаго рода: откуда начася и како бысть и до чего дойде“. Къ „Лѣтописцу“ приложено „Написаніе вкратцѣ о царяхъ московскихъ отъ Іоанна III Васильевича до Михаила Ѳедоровича“. Всѣ сочиненія его оканчиваются силлабическими стихами

Кубеба, плоды рас енія piper cubeba, небольшія, круглыя, буро-сѣрыя зерна съ острымъ запахомъ и вкусомъ. Они содержатъ отъ 6 до 15% эфирнаго масла, которое кипитъ при температурѣ 220—250°, нерастворяющійся въ холодной водѣ *кубебинъ* $C_{33}H_{34}O_{10}$, каучукъ и жирное масло. К. была привезена изъ Явы въ Сингапуръ, оттуда въ Европу и Америку. Употребляемая въ маломъ количествѣ, она возбуждаетъ аппетитъ, подобно перцу, въ большемъ-же количествѣ вызываетъ рвоту, поносъ и лихорадочное состояніе. Въ настоящее время употребляется противъ гонорреи. Употребленіе К. въ Европѣ было введено въ нынѣшнемъ стол. англійскими офицерами, которые, во время службы на Явѣ, заимствовали его отъ туземцевъ.

Кубей, болгарская кол. Бессарабской губ., Аккерманск. у.; основана въ 1809 г.; 2409 ж., таможня.

Кубелъ, въ Бѣлоруссіи родъ кадки съ крышкою и замкомъ; женщины въ ней хранятъ платье, бѣлье и др. вещи.

Кубенскій. 1) К., Иванъ Ивановичъ, князь и бояринъ, вмѣстѣ съ Воронцовымъ въ 1545 г. былъ призн., по доносу дьяка Василія Захарова, виновн. бунта въ Новгородѣ и казненъ Іоанномъ IV. 2) К., Михаилъ Ивановичъ, князь, бояринъ и воевода, во время малолѣтства Іоанна IV былъ въ числѣ знатныхъ бояръ, составлявшихъ верховную думу; ум. въ 1550 г.

Кубикулумъ 1) комната у древнихъ римлянъ, преимущ. спальня. 2) К., склепы христ. мучениковъ, замѣнявшіе преслѣдуемымъ христіанамъ молитвенные дома и храмы.

Кубикулярій (латин.), у древнихъ римлянъ, рабъ, исполнявшій обязанности камердинера и преимущественно докладывавшій о приходѣ посѣтителей; въ средніе вѣка то же, что каммергеръ—камердинеръ, преимущественно папы.

Кубина, рѣка Вологодской губ., бер. начало въ с.-з. части Вельскаго у., изъ Верхне-Кубинскаго оз., орош. уу. Вельскій и Кадниковскій; дл. 300 в.; впад. въ Кубинское оз.; сплавна отъ устья р. Вотчи; прит.: Вотча, Сямжина, Ситъ и др.

Кубинское озеро, въ юго-зап. части Вологодской губ., на границѣ Вологодскаго и Кадниковскаго уу.; площ.=345,6 кв. в.; глубина=1—6 саж.; сѣв.-восточное прибрежье равнинно и часто страдаетъ отъ наводненій, почему и не заселено, юго-западное возвышенно; озеро очень бурно, и плаваніе судовъ по немъ затруднительно; между устьями рр. Уфтюги и Сичаймы, вдоль с.-в. прибрежья оз. тянется остр. (25 в. дл.), отдѣляющій часть оз., называемую *Токминскимъ оз.;* на остр. Каменномъ—Спасо-Каменскій монастырь. К. о. очень богато рыбою и уже съ древнихъ временъ до Екатерины II ловля въ немъ рыбы была обложена данью или составляла монополію частныхъ лицъ. Изъ многочислен. рѣкъ, впадающихъ въ К. оз., болѣе значит.: Порозовица, Кубина, Уфтюга, Ельма. К. оз. входитъ въ составъ канала герцога Вюртембергскаго, соединяющаго Балтійское и Каспійское мм. съ Бѣлымъ.

Кубическая руда, минералъ, см. *фармакосидеритъ.*

Кубическій, имѣющій видъ куба; *куб. мѣра,* служитъ для опредѣленія объема тѣлъ, для чего находятъ, сколько въ данномъ тѣлѣ заключается кубовъ, ребро которыхъ равно единицѣ длины. *Кубическ. корень,* всякая величина, которая, будучи помножена два раза сама на себя, даетъ данную величину. *Кубическое уравненіе*—уравненіе 3-й степени (см. это сл.). *Кубическое содержаніе*—объемъ тѣла, выраженный въ кубическихъ мѣрахъ.

Кубо (или Седума), прежде такъ назывался свѣтскій правитель Японіи. К., оказывая знаки почтенія духовному правителю Дапри и называя себя первымъ его подданнымъ, предоставлялъ ему вмѣсто власти одинъ титулъ императора.

Кубовая краска, см. *индиго.*

Кубоитъ, минералъ, такъ наз. анальцимъ, который находится въ Россіи на Уралѣ.

Кубрасы, такъ въ южной Америкѣ назыв. дѣтей отъ смѣшенія мулатовъ съ неграми.

Кубратъ или *Куврать,* болгарскій князь (ханъ), въ 635 г. свергнулъ иго аваровъ. Послѣ смерти К. старшій сынъ его Ватвай остался на Дону; второй сынъ, Катрагъ, перешелъ на другую сторону Дона; третій, Аспарухъ, овладѣлъ землями между Днѣпромъ и Дунаемъ, въ 679 г. завоевалъ Мизію и основалъ Болгарское царство. Четвертый К. удалился въ Венгрію къ аварамъ.

Кубъ (или гексаэдръ), 1) въ геометріи тѣло, ограниченное шестью квадратами. 2) К., въ ариѳметикѣ и алгебрѣ 3-я степень какого либо числа. 3) К., перегонный снарядъ, употребляемый для отдѣленія воды, спирта, эфира или др. жидкостей отъ растворенныхъ въ нихъ твердыхъ частей, состоитъ изъ котла, шлема и холодильника. Въ К. наливается жидкость, которая при нагрѣваніи до кипѣнія поднимается паромъ въ шлемъ и переходитъ потомъ въ спирально извитую трубку холодильника, которая окружена холодной водою или льдомъ; въ этой трубкѣ пары охлаждаются въ жидкость. Возстановленная такимъ образомъ жидкость вытекаетъ въ подставленный подъ нижній конецъ трубки сосудъ. Въ К. перегоняютъ вино, чтобы получить изъ него спиртъ, который, будучи летучѣе воды, переходитъ раньше послѣдней; при вторичной перегонкѣ спирта получается алкоголь. При помощи К. можно на корабляхъ получать прѣсную воду перегонкою морской воды. Изобрѣтеніе К. приписываютъ арабамъ. Иногда кубомъ наз. простой водогрѣйный котелъ, употребл. въ трактирахъ и т. п. заведеніяхъ.

Кубышки. 1) морскія, holoturiae, отрядъ иглокожихъ животныхъ. Червеобразное тѣло ихъ покрыто кожистымъ покровомъ, въ который погружены красивыя известковыя образованія въ видѣ пластинокъ, якорей и т. п.; ротовое отверстіе окружено бахромчатыми щупальцами; присоски (амбулакры) или совсѣмъ отсутствуютъ, и тогда животное передвигается помощью подкожныхъ мускуловъ, или располагаются только на одной сторонѣ тѣла. Кишечный каналъ тянется отъ ротоваго отверстія до противоположнаго конца тѣла. Нѣкоторые виды принадлежатъ къ гермафродитамъ; половые органы открываются вблизи ротоваго отверстія. Во время развитія К. претерпѣваютъ рядъ метаморфозъ. Живутъ онѣ въ моряхъ у самаго берега и въ большихъ глубинахъ, питаются мелкими животными, втягивая ихъ чрезъ ротовое отверстіе вмѣстѣ съ иломъ, камешками и обломками раковинъ, которые потомъ выбрасываются чрезъ порошицу. При прикосновеніи къ К., эти послѣднія сильнымъ мускулистымъ движеніемъ разрываются на части, пока, наконецъ останется только голова со щупальцами. Это свойство К. мѣшаетъ производить наблюденія надъ цѣлыми экземплярами. Нѣкоторые виды употребляются въ пищу. 2) К., nuphar, родъ травянистыхъ растеній сем. кувшинковыхъ. Лепестки и чашелистики желтые, многочисленные лепестки короче чашелистниковъ, на наружной сторонѣ им. медовую ямку; рыльце цѣльное, по краямъ слегка выемчатое или зубчатое; плодъ гладкій. Видъ *К. желтый,* n. luteum, съ сердцевидно-овальными, кожистыми листьями, плавающими на поверхности воды, съ тонкими, прозрачными подводными листьями и съ пахучими цвѣтами, встрѣчается въ стоячихъ и быстро текущихъ водахъ. Другой видъ *К. малая,* n. pumilum, съ оранжевыми лепестками, зелеными чашелистиками и глубокосердцевидными листьями, встрѣч. въ рѣчкахъ, прудахъ, болотахъ и канавахъ.

Кувада (couvade), странный обычай, существовавшій почти у всѣхъ народовъ на первой ступени развитія, состоявшій въ томъ, что послѣ рожденія ребенка отецъ его по недѣлямъ лежалъ въ постели, окруженный, въ качествѣ больнаго, попеченіями, между тѣмъ какъ мать исполняла всѣ домашнія работы. Обычай этотъ былъ наблюдаемъ Діодоромъ на Корсикѣ, Страбономъ у иберовъ, Марко Поло—въ одной части Китая и нѣкотор. др. и заимствовалъ свое названіе изъ южной Франціи, гдѣ онъ долѣе всего сохранился. Ученые этнологи не соглашаются во взглядахъ на сущность этого обычая: въ то время какъ одни (Тейлоръ, Лёббокъ, Максъ Мюллеръ и др.) видятъ въ немъ выраженіе народнаго воззрѣнія на преобладаніе отцовскаго права на ребенка, другіе (Бахофенъ, Жиро-Тейлонъ и др.), съ большей вѣроятностью считаютъ его только церемоніей введенія отца въ обладаніе ребенкомъ; послѣднее мнѣніе находитъ себѣ подтвержденіе въ преобладаніи почти у всѣхъ первобытныхъ народовъ принципа материнства (наслѣдованіе по женск. линіи и т. п.), къ которому только впослѣдствіи присоединяется отцовское право, при чемъ во многихъ мѣстахъ существовалъ обычай выкупа ребенка отцомъ у матери или замѣняющія его соотвѣтственныя церемоніи.

Куванъ-Дарья, рѣка Сыръ-Дарьинской обл. (сред. Азія), рукавъ Сыръ-Дарьи, послѣ 55 в. теченія (по отдѣленіи ея отъ С.-Дарьи) раздѣл. на 3 рукава и образуетъ обширный разливъ (70 в. дл., 20 в. шир.); начиная же отъ бывшаго Хивинскаго укрѣпленія Ходжа-ніясъ до самаго Аральскаго м. (на протяж. 275 — 300 в.) тянется сухое, прежде (до 40-хъ гг. нын. ст.) полноводное русло рѣки.

Кувера, въ миѳологіи индѣйцевъ, богъ богатства.

Кувертъ (франц.), столовый приборъ.

Куверъ-фасъ, то-же, что **контръ-гардъ**, наружная пристройка для прикрытія фасовъ бастіона.

Кувшинки, nymphaea, родъ растеній сем. кувшинковыхъ. Цвѣты бѣлые, чашечка 4-мѣстная, короче наружныхъ лепестковъ, зеленая, лепестки многочисленные, внутренніе изъ нихъ и тычинки сидятъ на завязи; рыльце лучистое, многораздѣльное, плодъ рубчатый съ поверхности; черешки при основаніи снабжены прилистниками. Видъ *К. бѣлый*, n. alba, съ овальными, сердцевидными и цѣльнокрайними листьями, съ перепончатыми, ланцетными прилистник. у основанія черешковъ и крупными цвѣтами, встрѣчается у насъ въ стоячихъ и медленно текущихъ водахъ и представляетъ нѣсколько разновидн. по формѣ плода, рыльца и размѣрамъ цвѣтка.

Кувшинковыя, nymphaeaceae, сем. двудольныхъ растеній. Водяныя растенія съ толстыми, ползучими корневищами, съ щитовидными или сердцевидными длинночерешчатыми плавающими листьями и крупными одиночными бѣлыми или желтыми цвѣтами, которые состоятъ изъ 5 или многихъ лепестковъ, 4 — 5 чашелистиковъ, изъ многихъ тычинокъ и пестика; пестикъ съ сидячимъ лучистымъ рыльцемъ съ многогнѣздною завязью; гнѣзда со многими сѣмяночками: плодъ мясистый, многосѣмянный. У насъ встрѣчается два рода этого семейства: *кувшинки* и *кубышки*.

Кугá, названіе камыша, употребляемаго на плетушки и мебель.

Кугель, субботнее еврейск. блюдо, родъ пуддинга.

Кугельблау, синяя краска, бываетъ въ видѣ шариковъ и палочекъ, употребляется для подсиньки бѣлья и на обойныхъ фабрикахъ.

Куглеръ 1) Францъ, историкъ, теоретикъ искусства и поэтъ, род. въ 1808 г. въ Штетинѣ, образованіе получилъ на филологич. фак. берлинск. и гейдельбергск. университетовъ и въ берлинск. академіи архитектуры; съ 1833 г. состоялъ профессоромъ истор. искусства при берлинск. академ. худож. и берлинск. университ., съ 1842 г. членъ совѣта акад. худож., ум. въ 1858 г. въ Берлинѣ; главн. сочинен. К. положили начало научной разработкѣ исторіи искусства. Важнѣйш. труды: „Handbuch der Geschichte der Malerei, von Constantin d. Gr. bis auf die neuere Zeit“, „Handbuch der Kunstgeschichte“, первый опытъ изложенія всеобщ. исторіи искусства въ связи съ эпохами всемірной исторіи; „Geschichte der Baukunst“, самое полное сочиненіе по архитектурѣ; изъ историч. сочин. К. особеннаго вниман. заслуживаютъ: „Geschichte Friedrichs d. Gr“. „Neuere Geschichte des preussischen Staats und Volks“;—поэтич. извѣстность К. основана на нѣсколькихъ драмахъ („Дожъ и богаресса“, „Іакобея“ и проч.), сборникѣ лирич. стихотвореній и нѣсколькихъ повѣстяхъ. 2) К., Бернгардъ, историкъ, сынъ предыдущ., род. въ 1837 г., образован. получилъ въ грейфевальдскомъ и мюнхенскомъ университ., съ 1861 г. состоялъ доцент. исторіи при тюбингенск. университ.; съ 1866 г. професс. по каѳедрѣ исторіи. Важнѣйш. труды: „Studien zur Geschichte des zweiten Kreuzzugs“, „Analekten zur Geschichte des zweiten Kreuzzugs“, „Geschichte der Kreuzzüge“ и рядъ историч. монографій, главнымъ образомъ также по исторіи крестов. походовъ.

Кугуаръ, пума, puma concolor, хищное животное сем. кошекъ. Этотъ видъ американск. льва туземцами наз. *серебрянымъ* львомъ. Отъ африканск. льва отличается отсутствіемъ гривы. Длина тѣла $3^1/_2$ ф., хвоста 2 ф.; туловище стройное, голова небольшая, ноги крѣпкія, шерсть густая, короткая и мягкая, темно-желто-краснаго цв. Встрѣчается въ лѣсахъ Южной Амер., Панамск. перешейка, Мексики, Соединенныхъ Штатовъ и въ пампасахъ Буэносъ-Айреса. Косуля, овцы, телята, жеребята, обезьяны, страусы и др. животныя служатъ ему пищею, за которою онъ выходитъ по ночамъ. Служитъ предметомъ охоты, какъ вредный хищникъ, ради мѣха въ Сѣв. Амер., а въ нѣкоторыхъ др. мѣстахъ ради мяса, которое считается вкуснымъ и употребляется въ пищу.

Кугутай-джима, гора Забайкальской обл., Нерчинскаго окр., въ юго-зап. отрогѣ Соктуйскаго кряжа, богата минералами (дымчатые и розовато-желтые топазы, аквамарины, черные шерлы и др).

Кугъ-аралъ, самый значит. остр. Аральскаго м., въ с.-в. части его; 327,7 кв. в.; представл. плоскую возвышенность съ глинисто-солонцеватой почвой, на кот. ростетъ саксаулъ и мохъ; на восточ. сторонѣ острова самосадочная соль.

Куда, р. Иркутской губ. и окр., прав. пр. Ангары; дл. 150 в.

Кударинская степь, въ Верхнеудинскомъ окр., Забайкальской степи, по берегу оз. Байкала (за-

нимаетъ дельту р. Селенги) и вдоль р. Селенги (на разстояніи 26 в. въ ея нижн. теченіи); очень плодородна и богата пастбищами; населена бурятами и русскими.

Куддалоръ (Cuddalor), *Куддалоре*, портов. гор. въ индійск. президентствѣ Мадрасъ, окр. Южн. Аркотъ, при впаденіи р. Паннаира въ Бенгальск. заливъ, 40290 ж.; значит. торговля виномъ индиго, сахаромъ.

Куддапахъ (Cuddapaḥ), дистриктъ въ индійск. президентствѣ Мадрасъ, 21670 кв. км., 1121038 ж.; индиго, хлопчатая бумага. Глав. гор. К., на р. Боганкѣ, 18982 ж.

Кудебъ, притокъ р. Великой въ Псковск. губ., дл. 50 в., сплавна.

Куделъ, куделя, вычесанный и подготовленный для пряжи пучекъ льна или пеньки.

Кудеръ (Couder), Луи Шарль Огюстъ, франц. живописецъ, ученикъ Давида, р. въ 1817 г.; стяжалъ себѣ славу картиной „Ефраимскій левитъ“, но не удержался на высотѣ положенія, т. к. слѣдующія картины не имѣли уже того успѣха; въ 1833 г., послѣ возвращенія въ Парижъ изъ Мюнхена, куда онъ ѣздилъ для усовершенствованія своего таланта, К. занялся церковной живописью для St. Madeleine и др. церквей; съ открытіемъ художественнаго музея въ Версали, онъ занялся исторической живописью и здѣсь-то нашелъ свое призваніе: съ 1836 г. по 1840 г. онъ работалъ въ Версали; лучш. произв. этого періода: „Осада Іорктоуна“, „Взятіе Лериды“ и главн. произвед. художника: „Открытіе государственныхъ чиновъ 1789 года“. Умеръ въ 1873 г.

Кудильеро (Cudillero), портов. гор. въ испанск. пров. Овіедо, окр. Правіа, при Атлант. ок., 10113 ж.

Кудіядъ-чай (у русскихъ *Кубинка*), рѣка Бакинской г., Кубинск. у., бер. начало въ глав. Кавказск. хреб., дл. 120 в.; впад. въ Каспійское м.; при устьѣ—пристань Низовая.

Кудлихъ, Гансъ, австр. политикъ, род. въ 1823 г., въ 1848 г. былъ избранъ въ австр. рейхстагъ и сталъ предводителемъ крайней лѣвой, по распущеніи рейхстага въ 1849 г. бѣжалъ въ Германію и принималъ участіе въ возстаніи Пфальца. Въ виду смертнаго приговора, объявлен. надъ нимъ заочно въ Австріи, бѣжалъ сначала въ Швейцарію, а потомъ въ Америку. Въ 1872 г. онъ возвр. въ Австрію.

Кудова, курортъ въ Пруссіи, 402 метра надъ уровнемъ моря. Знаменитые желѣзные источники, мягкій укрѣпляющій климатъ. Лѣчатся преимущественно: нервная слабость, болѣзни спиннаго мозга, сердца, малокровіе, блѣдная немочь и т. п.

Кудри царскія, lilium martagon, многолѣтнее растеніе сем. лилейныхъ, рода лилій. Стебель покрытъ короткими волосками; средніе листья продолговатые, заостренные, короткочерешчатые; нижніе листья расположены розеткою у основанія стебля; цвѣты въ числѣ 3—10 образуютъ кисть; луковица желтая. Встрѣчается въ лѣсахъ черноземной пол., а сѣвернѣе ея развод. въ сад. и легко дичаетъ.

Кудринъ, Иванъ Ивановичъ, мозаичистъ, классный художникъ 1-й степени и почетный вольный общникъ, род. въ Костромской губерн., въ 1862 г. поступилъ въ акад. художествъ, гдѣ получилъ 3 поощрительн. преміи за 2 этюда и рисунокъ, съ 1870 г. началъ заниматься мозаикою и неоднократно экспонировалъ свои произведенія на академическихъ выставкахъ. Лучш. произведенія: мозаичный этюдъ „Голова Христа“ съ оригинала профессора Пименова; живописные этюды „Купецъ, пьющій чай“, „Старушка“ и портретъ г. N.

Кудрявцевъ 1) Михаилъ Андреевичъ, талантливый жанристъ, род. въ 1847 г. въ Вышневолоцк. у. Тверск. губерн., въ 1864 г. поступилъ въ акад. худ. и быстро составилъ себѣ извѣстность прекрасными акварелями и нѣсколькими картинами, ум. въ 1872 г. Лучш. произведенія: „Отдыхъ нищихъ“; „Сцена изъ деревенскаго быта“, „Смѣющійся мальчикъ съ гармоникой“. 2) К., Сергѣй Ивановичъ, акварелистъ, преподаватель рисованія при гатчинскомъ сиротскомъ институтѣ и гатчинск. женской гимназіи, извѣстенъ, какъ экспонентъ академич. выставки 1884 г., картинами: „Садъ въ гатчинск. паркѣ“ и „Пріоратскій зам. въ Гатчинѣ.“ 3) К., Петръ Николаевичъ, извѣстный профессоръ московскаго унив., товарищъ и преемникъ Грановскаго по каѳедрѣ всеобщей исторіи, род. въ 1816 г. отъ родителей духовнаго званія, учился въ москов. духовной семинаріи, въ 1840 г. окончилъ курсъ въ москов. ун. по 1-му отдѣл. философскаго факультета, въ 1843—1847 гг. находился за границей для усовершенствованія въ наукахъ, съ 1847 г. до самой смерти читалъ лекціи въ москов. ун. по древней, средней и новой исторіи, въ 1848—1853 гг. былъ учителемъ исторіи при институтѣ оберъ-офицерскихъ сиротъ. Ум. въ 1858 г. отъ чахотки. Дѣятельность свою К. началъ небольшими повѣстями, проникнутыми грустнымъ тономъ, навѣяннымъ неблагопріятными обстоятельствами жизни и глубокимъ разладомъ между его высокими идеалами и тяжелою дѣйствительностію. На ученоисторическую дорогу К. выступилъ еще до отъѣзда за границу съ магистерской диссертаціей „Объ отношеніяхъ папства къ императорской власти“, оставшейся однако ненапечатанной. Главный его трудъ „Судьбы Италіи отъ паденія Западной римской имперіи до возстановленія ея Карломъ“ превосходитъ все, что было написано до него на русскомъ языкѣ по исторіи Запада, и заключаетъ въ себѣ, кромѣ массы превосходныхъ характеристикъ, первое по времени подробное изслѣдованіе отношеній папской власти къ возникавшей итальянской народности. Другія соч. К.: „Римскія женщины“, „Юность Екатерины Медичи“ (1855 г.), „Что думаетъ и гадаетъ Италія о своемъ будущемъ?“, „Письма изъ Флоренціи“, „Карлъ V“ (1856 г.), „Дантъ, его вѣкъ и жизнь“ (1856 г.), „Осада Лейдена въ 1573, 1574 гг.“, „Дѣтство и юность Грановскаго“, „Сочиненія Швеглера, Герлаха и Коха“ и множество повѣстей, напечат. въ „Московскомъ Наблюдателѣ“, „Отечеств. Запискахъ“, „Современникѣ“, „Русск. Вѣстн.“ и вышедшихъ въ 1866 г. отдѣльнымъ изданіемъ. К. навсегда остался въ памяти своихъ слушателей и товарищей, какъ профессоръ, умѣющій всецѣло проникаться интересами изучаемой эпохи, какъ примѣръ рѣдкаго соединенія глубокаго знанія и непреклонныхъ взглядовъ съ дѣтскою прост. души и горячимъ, любящ. сердцемъ.

Кудряшовъ, Петръ Михайловичъ, писатель, род. въ 1801 г., въ 1815 г. поступилъ унтеръ-офице-

ромъ на военную службу, въ 1822 г. переведенъ въ Оренбургъ, гдѣ познакомился съ жизнью азіатскихъ народовъ, составившей впослѣдствіи главное содержаніе его литерат. произведеній; ум. въ 1827 г. К. написалъ „Исторію Башкиріи“, „О предразсудкахъ и суевѣріяхъ башкирцевъ“, повѣсти въ стихахъ: „Абдуррахманъ“, „Мятежникъ Пугачевъ“ и множество разсказовъ и повѣстей („Искакъ“, „Даржу“, „Киргизскій плѣнникъ“), въ которыхъ описываетъ жизнь и нравы, занятія и вѣрованія монгольскихъ народцевъ.

Куду, strepsiceros capensis, жвачное животное сем. антилопъ. Принадлежитъ къ самымъ крупнымъ и красивымъ антилопамъ. Его стройное тѣло достигаетъ 10 ф. въ дл., великолѣпные винторогіе рога у самцовъ средняго возраста достигаютъ 2 ф. выш., а у старыхъ бываютъ вдвое выше, красивый мѣхъ рыжевато-буро-сѣраго цв. покрытъ 7—9 бѣлыми полосами. К. бродитъ въ лѣсахъ колючихъ кустарниковъ, въ горахъ и степяхъ Африки. Туземцы охотятся за нимъ ради вкуснаго мяса и лакомаго костнаго мозга, который идетъ въ пищу въ сыромъ видѣ. Высоко цѣнимая кожа идетъ на подѣлки, а рога употребляются для сохраненія меда, соли, кофе и т. п. предметовъ.

Кудьма, рѣка Нижегородск. губ., правый прит. Волги; дл. 90 в.; несудоходна.

Куей-линъ, гл. гор. китайск. пров. Куангъ-си, на р. Куей-кіангъ (прит. Сикіанга; 360 км. дл.)

Куей-чеу, центральная пров. въ юго-западн. Китаѣ, 172898 кв. км., 5300000 ж.; гориста; орош. системой р. Ирунъ, богата металлами Глав. гор. Куэй-янгъ.

Куенга, р. Забайкальской обл., Нерчинскаго окр., лѣв. прит. Шилки; дл. 120 в.; долина золотоносна.

Куенса (Cuença), гл. гор. пров. Азуай въ южно-американск. республикѣ Эквадоръ, на р. Матадеро, 25000 жит.

Куенца (Cuença), испанская пров. въ Новой Кастиліи; 17193 кв. км., 244915 ж.; орош. *рѣкой К.*; обширныя пастбища, желѣзное и стеклянное производство, ткацкія фабрики. Глав. гор. К., на р. Юкаръ, 8208 ж.; центръ испанскаго шерстянаго производства. Вблизи грандіозныя сталактитовыя пещеры.

Куернавака (Cuernavaca), гл. гор. Мексиканскаго штата Морелосъ, въ плодородной *К—ской долинѣ*; 16500 ж.; сельско-хозяйствен. академія; вблизи развал. древняго Ксохикалко (Xochicalco).

Куза 1) Александръ Іоаннъ I, первый князь соединеннаго государства Молдавіи и Валахіи (Румынія), род. въ 1820 г. въ Гушѣ, въ Молдавіи, изучалъ юрид. и политич. науки въ Парижѣ, въ 1858 г. молдавскій военный министръ, въ началѣ 1859 г. законодательными собраніями Молдавіи и Валахіи избранъ княземъ для обѣихъ странъ подъ именемъ Александра Іоанна I; такимъ образомъ установилась личная унія между Молдавіей и Валахіей, которая вскорѣ перешла въ унію реальную: 4-го дек. 1861 г. Куза, съ согласія Порты, провозгласилъ Молдавію и Валахію соединеннымъ княжествомъ подъ общимъ именемъ Румыніи. Неопредѣленная, уклончивая политика Кузы вооружила противъ него какъ консерваторовъ (бояръ), такъ и крайнихъ демократовъ, и въ 1866 г. 11-го февр. К. былъ низверженъ съ престола; съ тѣхъ поръ онъ жилъ за границей и ум. въ Гейдельбергѣ въ 1873 г. 2) К., Николай, фонъ, или Кизанусъ, ученый и кардиналъ, род. въ 1401 г. въ Кизѣ, или Кизэ на Мозелѣ, изучалъ право, въ 1424 г. получилъ въ Падуѣ степень доктора правъ; потомъ перешелъ въ духовн. сословіе и на Базельскомъ соборѣ въ сочин. „De concordantia catholica“ защищалъ ту мысль, что авторитетъ собора выше папской власти. Онъ первый назвалъ поддѣлками такъ назыв. „Исидоровы декреталіи“ и даръ Константина Вел.; писалъ о необходимости преобразованія Юліан. календ., открыто высказывался о существованіи множества міровъ и о движеніи земли вокругъ солнца; въ 1437 г. перешелъ однако на сторону папы и, въ качествѣ папскаго посланника, защищалъ интересы рим. куріи въ Константинополѣ; при папѣ Николаѣ V получилъ званіе кардинала (1448 г.) и епископа Бриксенскаго; ум. близъ Сполето въ 1464 г.

Кузель, глав. гор. окр. К. (432 кв. км., 41954 ж.) баварской пров. Рейнпфальцъ, на р. К., 3095 ж.; кожевенное и суконное производство, камен. уголь, ломки известняка и базальта.

Кузенъ 1) (франц.), двоюродный братъ. 2) К., Викторъ, изв. франц. философскій писатель, род. 28 нояб. 1792 г въ Парижѣ, въ бѣдной семьѣ ремеслен., съ дѣтства имѣлъ склонность къ философіи, которой и занимался подъ руководствомъ проф. Коуер-Collard'а, уже въ 1815 г. онъ занялъ мѣсто послѣдняго на философскомъ факультетѣ въ Парижѣ, будучи назначенъ проф. философіи также въ лицеѣ Бонапарта. Въ 1817 г. онъ совершилъ путешествіе съ цѣлью изученія философіи по Германіи, гдѣ онъ познакомился съ Гегелемъ и съ Шеллингомъ, вліяніе которыхъ потомъ отразилось на его философскомъ направленіи. Прекративъ въ 1820 г., вслѣдствіе политическихъ обстоятельствъ, чтеніе лекцій и отправившись затѣмъ въ Германію для дальнѣйшаго изученія гегелевской философіи, онъ въ 1828 г. вновь былъ призванъ на каѳедру, въ 1830 г. назначенъ членомъ академіи и, быстро двигаясь по іерархической лѣстницѣ, онъ достигъ званія пера, а въ 1840 г. при министерствѣ Тьера—поста министра народнаго просвѣщенія, въ каковой должности, впрочемъ, онъ пробылъ недолго. Остал. часть жизни онъ провелъ вдали отъ обществ. дѣятельности, отдаваясь исключительно своимъ философскимъ занятіямъ. Ум. 12 января 1867 г въ Каннѣ. К. считается основателемъ т. н. *эклектической школы*, занимающей средину между французской школой (къ каковой онъ причисляетъ сенсуалистовъ, шотландскихъ и германскихъ скептиковъ, — Фихте и Канта) и нѣмецкой, представителями которой онъ считаетъ своихъ „deux illustres amis“, Шеллинга и Гегеля. Первая приноситъ онтологію въ жертву психологіи и ведетъ къ скептицизму, вторая наоборотъ, ради онтологіи жертвуетъ психологіей; К. же начинаетъ съ психологіи и прямымъ путемъ доходитъ до онтологіи. Тождество сущности и мышленія онъ считаетъ фактомъ, коренящимся въ нашемъ сознаніи, доказываемымъ анализомъ послѣдняго и не подлежащимъ сомнѣнію. Вѣрный идеалистическому принципу—искать источникъ идей въ нашемъ духѣ, а не во внѣшнемъ чувственномъ мірѣ, онъ въ своемъ соч. „Le vrai, le beau et le

Bien" требуетъ, чтобы и искусство оставило подражаніе внѣшней природѣ и искало красотъ въ созданіи образовъ согласно идеямъ, живущимъ въ нашей душѣ. Вообще, въ послѣднюю эпоху его жизни его философія приняла болѣе характеръ полемической борьбы противъ сенсуалистическихъ и матеріалистическихъ ученій,—для каковой цѣли онъ призвалъ на помощь также религію,—чѣмъ строгой науки. Кромѣ его переводовъ Платона и Картезія извѣстны его сочиненія: „Cours de philosophie" и „Cours de l'histoire de la philosophie moderne". Послѣднее соч. обнимаетъ 1 и 2-й томъ полнаго собранія его соч., 3-й томъ озаглавленъ „Fragments philosophiques", 4-й—„Littérature", 5-й—„Instruction publique". Въ послѣднее время своей жизни онъ писалъ много очерковъ жизни выдающихся фр. женщинъ, таковы: „Jacqueline Pascal", „Madame de Sable", „Madame de Chevreuse" и др.

Кузистанъ (Khusistan) или Хузистанъ, Шузистанъ (древ. Сузіана), пров. въ юго-зап. Персіи, граничитъ на зап. съ турец владѣн., на югѣ—съ Персидск. зал.; частью плодородна, частью представл. пустыню, покрывающуюся зимой болотами; 101481 кв. км.; насел. рѣдкое. Глав. гор. Дисфуль.

Кузнецкая линія укрѣпленій, идетъ отъ Кузнецка чрезъ Бійскъ до Саянскаго остр. на Енисеѣ; основана въ 1741 г. для защиты Колыванскихъ рудниковъ отъ нападенія гжунгаровъ.

Кузнецкій 1) Алатау, горы, см. *Алатау*. 2) *К. каменноугольный бассейнъ*, въ К. округѣ, въ равнинахъ вдоль берег. рѣкъ и въ пространствѣ между К. Алатау и Салаирскимъ кряжемъ.

Кузнецкъ 1) окружный гор. Томской г., на прав. бер. р. Томи, противъ устья р. Кондомы, въ живописной, лѣсистой и гористой мѣстности; 5712 ж., зан. преимущ. кузнечными издѣліями и тканьемъ холста.—*К—ій округъ*, въ юго-вост. части г-іи, 78451,, кв. в., 156119 ж.; восточ. часть округа очень гориста: здѣсь проход. отроги Саянскихъ горъ, К—ій Алатау, Абаканскія горы; западная же часть гораздо менѣе гориста, пересѣкается рудоноснымъ Салаирскимъ кряж. Рѣки: Томь (судоходна отъ К.) съ Терень-су, Усой, Кондомой, Абаканъ (пр. Енисея), Чумышь и Иня (пр. Оби) и др. Окр. чрезвычайно богатъ естественными произведеніями: здѣсь наход. богатыя золотыя розсыпи, руда серебр., мѣдная и особенно желѣзная, каменноугольныя копи и обширные лѣса. Населеніе, кромѣ русскихъ, сост. изъ инородцевъ, между кот. много шаманствующихъ; глав. занятія: земледѣліе, скотоводство, пчеловод., горные промыслы, звѣриная и рыбная ловля и собираніе кедров. орѣховъ. 2) К., уѣз. гор. Саратовской губ. при р. Труевѣ (лѣв. прит. Суры), 23051 ж., занимающихся ремеслами (особенно развито кузнечное ремесло—выдѣлка сельско-хозяйств. орудій; также выдѣлка кожаныхъ и деревян. издѣлій и пр.), заводской дѣятельностью (кожевенные, овчинные зав и др.) и торговлею (предметами отпуска служ.: сало, кожи, шерсть и пр.). До 1780 г. К. былъ дворцов. селомъ и назыв. Труево-Нарышкинымъ.—*К. уѣздъ*, въ сѣв. части г-іи, 4627,5 кв. в., 161430 ж. Поверхн. въ сѣв. ч. у-а усѣяна холмами, идущими отъ прав. бер. Волги, въ южной—болѣе равнинна, почва преимущественно черноземная; рѣки: Сура (на протяж. 90 в.) съ прит. (Труевъ, Кодада, Уза и др.); изъ озеръ самыя значит.: Бѣлое (12 в. въ окружности) и Свѣтлое. Населеніе сост., кромѣ великороссовъ, изъ татаръ, мордвы и чувашей; глав. занятія: земледѣліе (кромѣ хлѣба сѣется много конопли), пчеловодство и лѣсные промыслы (преимущ. между мордвой), частью фабричная и заводская дѣятельн. (суконныя фабрики) и торговля (отпускъ лѣса, хлѣба, сала, шерсти и пр.)

Кузнечиковыя (locustina), семейство прямокрылыхъ насѣкомыхъ. Голова стоитъ отвѣсно и отчасти выдается между глазами, сяжки длинныя и щетинистыя, ноги 4-членистыя, крылья лежатъ по бокамъ тѣла, брюшко у самца оканчивается крючковиднымъ отросткомъ, у самокъ длиннымъ, мечевиднымъ яйцекладомъ; самцы производятъ посредствомъ тренія надкрыльевъ др. о друга сильные трескучіе звуки, которые усиливаются при треніи выдающихся жилокъ лѣваго надкрылья о перепончатое зеркальце праваго надкрылья. У друг. видовъ съ пузыреобразно-вздутыми надкрыльями самки также издаютъ звуки. Слуховой органъ развитъ на голеняхъ переднихъ ногъ въ видѣ глубокихъ щелокъ, покрытыхъ нѣжными перепонками. Самка помощью яйцеклада кладетъ яйца глубоко въ землю. Кузнечики распространены по всей землѣ, живутъ на растеніяхъ, зелеными частями которыхъ питаются. *Кузнечикъ бурый*, пятнистый скакунчикъ, lecticus verricivorus, достигаетъ 3 см. дл.; отличается сѣробурымъ цвѣтомъ и бурыми надкрыльями; кладетъ до ста яицъ въ нѣсколько пріемовъ, каждый разъ по 6—8; водится на лугахъ и поляхъ въ сѣв. и средн. Европѣ; прокусываетъ кожу до крови, впуская бурую жидкость. *Кузнечикъ зеленый*, locusta viridissima, 2,5 см. дм., голова и передняя часть спины ржаво-краснаго цв., тѣло и длинныя, широкія крылья сочнаго зеленаго цв., водится во всей Евр., извѣстенъ издаваемыми имъ сильно трескучими звуками, ради которыхъ часто попадаетъ въ клѣтки для забавы дѣтей. Питается луговыми и хлѣбными растеніями, но никогда не размножается настолько, чтобы приносить существенный вредъ. К. ошибочно наз. кобылкою (см. это слово).

Кузнечикъ, въ Россіи такъ наз. нѣкоторые виды синицъ, славокъ и пѣночекъ.

Кузнечиха, рукавъ Сѣв. Двины, отдѣляетъ Архангельскъ отъ предмѣстья Соломбалы; дл. 30 в.

Кузнечное производство, обработка нѣкоторыхъ тугоплавкихъ или совсѣмъ не плавящихся металловъ помощью ударовъ молота (ковки) или прессованія. Куются слѣдующіе металлы: желѣзо, сталь, мѣдь, латунь, томпакъ, цинкъ, олово, свинецъ, аллюминій, серебро, золото и платина. Въ нагрѣтомъ состояніи обрабатываются: желѣзо, сталь, мѣдь и латунь, если въ ней содержаніе цинка не превосходитъ 20%, а также всѣ благородные металлы, прочіе же въ холодномъ; цинкъ, олово и свинецъ лучше выносятъ вальцовку, чѣмъ ковку Ковка, преим. желѣза, раздѣляется на слѣдующія операціи: 1) оттягиваніе съ уменьшеніемъ поперечнаго сѣченія, 2) осадка, съ увеличеніемъ поперечнаго сѣченія, 3) загибаніе, 4) высѣчка, или пробиваніе отверстій, или разсѣканіе предмета на части, 5) сварка,—соединеніе двухъ частей въ одно цѣ-

лое. Главнѣйшія орудія при обработкѣ: молотъ и наковальня. Вѣсъ наковальни долженъ соотвѣтствовать вѣсу молота и силѣ удара, въ кузницахъ для ручной обработки наковальни бываютъ вѣсомъ отъ 20 до 300 килограм. Молота бываютъ ручные или механическіе. При ручной ковкѣ ихъ употребляютъ 2: одинъ—ручникъ, на короткой рукояткѣ, вѣсомъ отъ $^3/_4$ до 2 килогр. и другой—кувалду, на длинной ручкѣ, вѣсомъ отъ 3 до 10 килогр. Для приданія разнообразныхъ формъ металлу служатъ кромѣ того еще различные инструменты: гладилки, подбойки, оправки, штампы и т. п., изъ нихъ нѣкоторые имѣютъ на своей поверхности углубленія той или иной формы, при чемъ одинъ инструментъ дополняетъ другой, такъ что при составленіи вмѣстѣ двухъ такихъ инструментовъ получается цѣльная форма, напр. круглая, трехугольная и пр. Оттягиваніе достигается прямо ударами молотка по тому мѣсту, гдѣ желаютъ утонить, употребляя для фигурныхъ предметовъ подбойки. Для равномѣрной вытяжки предмета удары наносятъ послѣдовательно по всей длинѣ предмета и повертывая его всякій разъ. Осадки предмета достигаютъ, нанося рядъ ударовъ по оси предмета. Загибаніе производятъ или объ край наковальни, или на носу ея. Для выгибанія колѣнчатыхъ валовъ пользуются особыми формами; для выгибанія колецъ, или ободьевъ колесъ, или котельныхъ листовъ употребляются особыя машины, состоящія изъ 3-хъ вальцовъ; 2 изъ нихъ расположены въ одной горизонтальной плоскости и имѣютъ постоянное положеніе, а третій расположенъ между ними въ срединѣ, немного выше первыхъ двухъ и можетъ подниматься и опускаться. Пропуская нѣсколько разъ листъ надъ двумя горизонтальными и подъ верхнимъ вальцомъ и опуская постепенно этотъ послѣдній, можно придать листу желаемую кривизну. Разрубаніе толстыхъ предметовъ дѣлается при помощи особой наковальни, имѣющей вверху рѣжущее ребро съ угломъ въ 30° и молотка съ острымъ ребромъ (зубила). Пробиваніе отверстій дѣлается посредствомъ бородка—стальнаго круглаго или иной формы бруска съ тупымъ концомъ. Сварка основана на свойствѣ частицъ желѣза при бѣлокалильномъ жарѣ подъ дѣйствіемъ ударовъ соединяться въ одно цѣлое. Сваривать можно не только однородные металлы, но и разнородные, напр., желѣзо со сталью, что при изготовленіи инструментовъ практикуется въ широкихъ размѣрахъ и съ большой выгодой, ибо полученные т. о. инструменты не ломки, а стальные концы ихъ закалкой могутъ быть доведены до желаемой степени твердости. Чтобы при свареніи предупредить окисленіе дѣйствіемъ воздуха разогрѣтыхъ кусковъ, послѣдніе стараются одѣть слоемъ какихъ-либо легкоплавкихъ веществъ, напр., песку, стекла и т. д., для чего нетного разогрѣтый кусокъ вынимаютъ изъ горна и опускаютъ въ ящикъ съ пескомъ или стекляннымъ порошкомъ, а потомъ опять нагрѣваютъ. При свареніи желѣза со сталью употребляютъ порошокъ слѣд. состава: 35,6 борной кислоты, 30,1 высушенной поваренной соли, 26,7 кровяной соли, 7,6 канифоли, а при сваркѣ стали со сталью—порошокъ изъ 41,5 борной кислоты, 35 высушенной поваренной соли, 15,5 кровяной соли 8 безаоднаго углекислаго натра. Процессъ сварки состоитъ въ томъ, что два нагрѣтые куска металла кладутъ другъ на друга и по мѣсту соединенія бьютъ молотомъ, пока куски не соединятся. Послѣ этого мѣсто сварки опять раззогрѣваютъ и вновь проковываютъ. При этомъ надо наблюдать, чтобы свариваемыя плоскости были чисты отъ шлаковъ и окалины. Сварку и проковку дѣлаютъ въ ручную или употребляютъ гидравлическіе прессы, а для валовъ особыя машины, которыя захватываютъ концы валовъ и нажимаютъ ихъ другъ на друга. Для завариванія швовъ у котловъ иногда употребляютъ машины, которыя производятъ сдавливаніе свариваемыхъ частей при помощи особаго штемпеля. Для сварки желѣзо должно быть нагрѣто до ярко-краснаго или слабо-бѣлаго каленія, сталь же нагрѣвается только до темно-краснаго каленія, ибо при высшей температурѣ она теряетъ свои свойства и даже сгораетъ. Небольшіе предметы нагрѣваются на горнѣ на древесномъ углѣ, коксѣ или спекающемся каменномъ углѣ; послѣдній передъ накладываніемъ въ горнъ смачиваютъ водой. Въ горнъ вдувается воздухъ мѣхами или вентиляторомъ подъ давленіемъ 150—200 миллиметр. водянаго столба. Если вдуваемый воздухъ нагрѣтъ до 180°—300° С, то можно получить сбереженіе въ топливѣ до 30%, при чемъ образующіеся отъ каменнаго угля шлаки лучше плавятся и не такъ сильно пристаютъ къ нагрѣваемому предмету. Желѣзные листы и пр. предметы, имѣющіе большіе размѣры, нагрѣваются въ особыхъ сварочныхъ печахъ (см. это слово). Небольшіе предметы вообще обрабатываются по большей части ручными молотками; для изготовленія такихъ предметовъ, которые приходится вырабатывать въ большомъ количествѣ при установившихся ихъ размѣрахъ, напр. болты, гайки, заклепки и т. п., пользуются штамповальными машин. Для ковки больш. вещей употр. паровые молота или гидравл. пресса. Лит.: Вибе, „Машиностр. матеріалы“, Ледебуръ „Обработка металловъ“, Рейзеръ „Закалка стали“.

Кузница, заштатн. городъ Гродненской губ., Сокольск. у., на р. Лососнѣ, 1077 ж. К. во 2-ой половинѣ XVI в. получила отъ королевы Боны привилегію; въ 1796 г. досталась Пруссіи, въ 1807 г. Россіи.

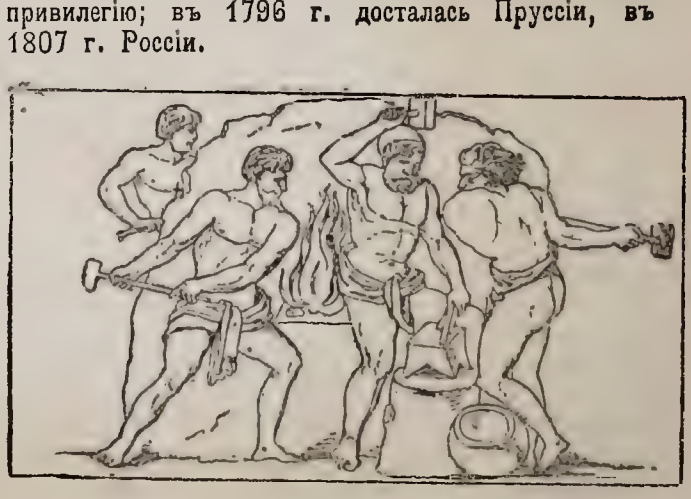

Кузня Вулкана.

Кузница, помѣщеніе при заводѣ, гдѣ производится сварка и ковка желѣза; въ общежитіи—не-

большое заведеніе, гдѣ изготовляютъ мелкія подѣлки изъ желѣза, а также куютъ лошадей.

Кузовъ, нижняя часть экипажей.

Кузька, хлѣбный жукъ, anisoplia austriaca, жукъ сем. пластинчатоусыхъ. Бронзово-зеленаго цвѣта снизу покрытъ бѣлыми волосами, у самца ржаво красныя надкрылья, у самки желтыя съ четыреугольнымъ зеленымъ пятномъ вокругъ щитка; нижняя челюсть вооружена 5 длинными, острыми зубами. Питается исключительно злаками, именно цвѣтневою пылью, завязями и молодыми зернами ржи, ячменя, пшеницы, пырея и др. Появляется на югѣ Россіи въ огромномъ количествѣ во время цвѣтенія яровой пшеницы; въ половинѣ іюня самки приступаютъ къ кладкѣ яицъ (12—24), преимущественно въ почвѣ мягкихъ полей на глубинѣ отъ одного до пяти вершковъ. Чрезъ $2^1/_2$ недѣли изъ яичекъ выходятъ бѣлыя, желтоголовыя личинки, дл. въ $1^1/_2$ д., съ крючкообразно-подогнутымъ заднимъ концомъ тѣла и 6 сильными ножками. Личинки, наз. у насъ *бороздняками*, живутъ подъ почвою около 2-хъ лѣтъ, питаясь корнями злаковъ, не нанося, однако, вреда, п. ч. злаки вообще очень мало чувствительны къ поврежденію корней, затѣмъ послѣ линьки превращаются въ куколокъ. Въ состояніи куколки К. живетъ $2^1/_2$ недѣли, послѣ чего превращается въ взрослаго жука, который живетъ 4 недѣли. Еще съ прошлаго стол. К. былъ извѣстенъ какъ страшный врагъ злаковъ, но только съ 1868 г. обратилъ на себя особенное вниманіе, причиняя все болѣе и болѣе чувствительный вредъ хлѣбамъ южн. Россіи. Область его распространенія не заходитъ сѣвернѣе южн. половины Волынск., Кіевск., Черниговск., Курск. и Воронежск. губерній. Мѣры, направленныя къ истребленію К.: спугиванье канатомъ, собираніе руками и жуколовками, примѣненіе культурныхъ мѣръ (частая перепашка и т. п.),—не дали желательныхъ результатовъ, и лучшими истребителями должно считать птицъ (см. *куропатка сѣрая*).

Кузьмина, Наталья Александровна, классн. художн. III-й степени по живописи, род. въ 1850 г., художественное образованіе получила въ 1876—1879 гг. въ акад. худ., получила 3 поощрит. преміи за 2 этюда и рисунокъ и художественную степень за картину „Капуцинъ“, выставленную на академич. выставкѣ 1881 г.

Кузэ (Coosa), рѣка въ Сѣв. Америкѣ, бер. начало въ штатѣ Георгія; изъ соединенія ея съ Таллопузою образ. р. Алабама.

Кузовки, ostraciones, сем. костистыхъ рыбъ отр. твердочелюстныхъ. Коренастое тѣло покрыто вооруженнымъ иглами панцыремъ изъ правильныхъ, шестиугольныхъ костян. пластинокъ; въ отверстіяхъ панцыря лежатъ подвижные хвостъ и плавники; ротъ снабженъ конусообразными зубами; жаберное отверстіе имѣетъ видъ щели, окаймленной кожистой лопастью; передъ хорошо развитыми, высоко на головѣ лежащими глазами находятся двѣ направлен. ныя впередъ иглы, служащія для защиты глазъ К. принадлежатъ морямъ жаркаго пояса, держатся на каменистыхъ и скалистыхъ мелководьяхъ, питаются раками и моллюсками; нѣкоторые виды ловятся ради цѣннаго мяса или жирной и сочной печени, другіе, напротивъ, считаются ядовитыми. Принадлежащій къ сем. *oxtracion quadricornis* достигаетъ 13 д. дл., имѣетъ треугольное тѣло, покрытое панцыремъ, снабженнымъ маленькими бугорками и иглами, небольшіе, закругленные плавники и длинный, сильный хвостъ, служащій главнымъ органомъ движенія. Верхняя челюсть снабжена 14, а нижняя 12 зубами. Основной коричнево-красный цв. испещренъ болѣе темными пятнами.

Куилу или Квиллу, рѣка на западн. берегу Африки, въ верховьяхъ назыв Ніяди; впад. въ Атлантич. ок. сѣвернѣе (на 230 км.) Конго.

Куимбра (Coimbra), гл. гор. окр. К. (2883 кв. км., 307426 ж.) въ португ. пров. Бейра, на р. Мондегу; 13369 ж.; университетъ (съ 1290 г.).

Куинджи, Архипъ Ивановичъ, пейзажистъ, классн. худ. 1-й степени, родомъ грекъ, род. въ 1842 г. въ Маріуполѣ (Екатеринославск. губерн.), художественное образованіе получилъ въ акад. худож. и составилъ себѣ почетную извѣстность рядомъ прекрасныхъ пейзажей съ весьма эффектнымъ освѣщеніемъ. Лучш. произведенія: „Березовый лѣсъ“ съ эффектной свѣто-тѣнью, „Ночь на Днѣпрѣ“, „Татарская деревня при лунномъ освѣщеніи“, „Лунная ночь на Украйнѣ“, „Буря на Черномъ морѣ при закатѣ солнца“.

Кука (турц.), шапка, украшенная страусовыми перьями и драгоцѣнными камнями, которую имѣли право носить высшіе турецкіе сановники. 2) К. или Какауа, главн. гор. государства Борну въ средней Африкѣ, на западъ отъ оз. Чадъ, 60000 ж. Важный торговый пунктъ средней Африки и центръ торговли невольниками.

Кукарка, слобода Вятск. губ., 3263 ж.

Куки, племя въ Остъ-Индіи, на крайнемъ сѣверо-западѣ Бенгаліи и Асама.

Кукишъ, названіе лѣсной груши, дикой дули.

Куккукъ (Koekkoek), Барендъ Корнелисъ, голландскій художникъ, род. въ 1803 г. въ Миддельбургѣ, художественное образованіе получилъ въ Амстердамѣ, подъ руководствомъ Шельфгута и Ооса, съ 1841 г. жилъ въ Клеве, гдѣ основалъ худож. академію, и ум. въ 1862 г. Ландшафты отличаются вѣрнымъ природѣ и въ то-же время поэтичнымъ замысломъ и старательнымъ исполненіемъ. Лучш. произведенія: „Замокъ надъ долиной“ „Лѣсная глушь“, „Рѣка между лѣс. и бер. съ мельницей“.

Кукла, связка очесаннаго льна, вѣсомъ отъ 10 до 20 фунт.; 2) К., валекъ, обернутый войлокомъ и холстомъ, употр. валяльщиками при валяніи.

Куклина, сѣмянныя головки льна или только шелуха, лузга ихъ, остающаяся по околачиваньи льна.

Куклородныя, pupipara, двукрылыя насѣкомыя, живущія паразитами на млекопитающихъ и птицахъ. Получили названіе потому, что самка не кладетъ яицъ, а рождаетъ личинокъ, не вполнѣ превратившихся въ куколокъ. Къ К. принадлежатъ насѣкомыя семействъ кровососокъ и пчелиныхъ вшей.

Куклянка, на сѣверѣ Россіи верхняя, зимняя одежда съ капюшономъ, сшитая изъ оленьяго мѣха шерстью наружу.

Куковъ архипелагъ (Cooksarchipel), или Гервейскіе острова, группа остр. въ Великомъ ок. къ юго-вост. отъ остров. Товарищества (Австралія). Самые значит. изъ нихъ Мангая, Раротонга и Айтутаки. Жит. 7400, протестанты (съ 1827 г.)

Куколи, Agrostemma, родъ растеній сем. гвоздичныхъ. Чашечка 5-зубчатая, зубцы равны отгибу вѣнчика; лепестки темнорозовые въ числѣ 5, тычинокъ 10, пестиковъ 5; рыльце волосистое; плоды сидячіе, одногнѣздные, раскрывающіеся наверху 5 зубчиками. Къ сем. принадлежитъ *куколь обыкновенный*, lychnis githago. Линейно-ланцентные листья и стебли мягко-сѣро-волосистые; встрѣчается по яровымъ и озимымъ посѣвамъ, а также на паровыхъ поляхъ.

Куколка, Pupa, третій періодъ жизни или состоянія насѣкомаго. Личинка превращается въ куколку, покрываясь роговатою оболочкою различной формы. Въ состояніи К. насѣкомое остается безъ пищи и почти безъ движенія. К. бабочекъ наз. *хризолидами*, chrysolis; К. другихъ насѣкомыхъ наз. *нимфами*, nympha. Эти послѣднія отличаются отъ взрослыхъ отсутствіемъ крыльевъ или несовершеннымъ развитіемъ крыльевъ и др. частей.

Кукольванъ, Cocculi indici, плоды растенія лунно-сѣмянника, ростущаго въ Остъ-Индіи. Эти маленькіе, круглые, бурые, сморщенные, покрытые деревянистою шелухою плоды, съ бѣлымъ или красноватымъ зерномъ, содержатъ наркотическое, ядовитое вещество. У рыбъ К. вызываетъ одурѣніе, почему и употреблялся прежде при рыбной ловлѣ, въ настоящее время употребляется въ медицинѣ.

Кукольникъ Н. В.

Кукольникъ 1) Василій Григорьевичъ, писатель, венгерецъ, род. въ 1765 г., нѣкоторое время издавалъ въ Галиціи экономич. журналъ на польскомъ яз. „Dziennik Zamoysky“, въ 1803 г. перешелъ въ русскую службу, былъ директ. педагогическаго института и ректоромъ нѣжинскаго лицея; ум. въ 1821 г. Соч.: „Кругъ хозяйственныхъ свѣдѣній“ (1805 г.), „Экономическій журналъ“, „Начальныя основанія сельскаго домоводства“ (1810 г.), „Учебная книга римскаго гражд. права“ (1815 г.). 2) К., Несторъ Васильевичъ, род. въ 1812 г., образованіе получилъ въ нѣжинской гимназіи высшихъ наукъ Безбородко, зат. служилъ по министерству народнаго просвѣщенія, военному министерству и министерству финансовъ, послѣдніе годы жизни провелъ въ Таганрогѣ, гдѣ и ум. въ 1868 г. К. одинъ изъ плодовитѣйшихъ русск. писателей новаго времени. Изъ его многочисленныхъ произведеній особенной популярностью въ свое время пользовались драматическ. пьесы („Тассо“, „Рука Всевышняго отечество спасла“, „Князь Скопинъ-Шуйскій“, „Джулio Мости“, „Роксолана“) и проч. и повѣсти и сказки изъ русской старины, особенно изъ петровской эпохи („Сержантъ Ивановъ“, „Полковникъ Лесли“, „Новый годъ“, „Прокуроръ“, „Капустинъ“ и проч.).

Куксгафенъ (Kuxhaven), портовой гор. въ гамбургск. владѣніи Ритцебюттель, при устьѣ Эльбы, 4450 ж.; маякъ, лоцманская и карантинная станціи, корабельныя верфи, морскія купанья.

Кукукота, городъ въ кит. провинціи Шанзи, на р. Тургванпира, притокѣ Гуанго, соединительн. пунктъ торговыхъ дорогъ изъ Кобдо, Урги, Джунгаріи, западн. Курдистана и Ляссы; им. 200 000 жит.; въ городѣ есть цитадель съ 10 000 челов. гарнизона; знаменит. монгольск. университ., въ школахъ и монастыряхъ котораго воспитываются, какъ полагаютъ, около 20 000 студент. и монаховъ, К. ведетъ обширн. торговлю, главн. образ. тканями изъ верблюж. волоса, кожами, красками и т. д.

Кукулевичъ-Сакцинскій, Иванъ, хорватск. поэтъ, историкъ и политич. дѣятель, ревностный приверженецъ иллирскаго движенія, род. въ 1816 г. въ Варасдинѣ, образованіе получилъ въ Загребѣ; зат. служилъ въ военной службѣ, въ 1842 г. вышелъ въ отставку и вступилъ на поприще политич. дѣятельности. Въ хорватскомъ сеймѣ К. пріобрѣлъ славу выдающагося и смѣлаго оратора и дѣятельно защищалъ интересы своихъ соотечественниковъ противъ австрійско-венгерск. притязаній, чѣмъ заслужилъ ихъ глубокія симпатіи и широкую популярность. Духомъ патріотизма и стремленія къ національной самобытности проникнута также поэзія К. и его научн. дѣятельность. Литерат. дѣят. К. началась съ 30-хъ годовъ; между его произведен. особенно важны — героич. драма „Juran i Sofia“, признанная первой оригинальной пьесой хорватскаго репертуара, и „Razlicita djela“, сборникъ повѣстей, драматич. пьесъ, стихотвореній, пѣсенъ—какъ оригинальн., такъ и народныхъ, записанныхъ авторомъ. Въ концѣ 40-хъ годовъ К. покинулъ политич. дѣятельность и ревностно предался научной работѣ. Въ 1850 г., главн. образомъ по его иниціативѣ, основано было въ Загребѣ „Общество югославянской исторіи и древностей“, органомъ котор. явился весьма важный для исторіи южн. славянства научн. журналъ „Arkiv za poviestnicu jugoslavensku“. Съ неутомимой энергіей издавалъ К. старинныхъ далматинскихъ писателей, собралъ обширную библіотеку рукописей, издалъ юридич. памятники своего отечества („Jura regni Croatiae, Dalmatiae et Slavoniae“) и его историч. памятники („Monumenta historica Slavorum meridionalium“), составилъ „Словарь южно-славянск. художниковъ“, историч. хрестоматію древнѣйшихъ далматинскихъ писателей, издалъ много археологич. изслѣдованій и историко-географич. очерковъ. Плодотворная дѣятельность К. доставила ему почетное мѣсто между современными славистами и надолго упрочила за нимъ глубокое вліяніе на прогрессъ южно-славянской литературы и науки.

Кукуль (лат. cucullus), капишонъ. Такъ называется черное головное покрывало великой схимни-

ческой одежды; К. похожъ на обще монашескій клобукъ, но отличается отъ него тѣмъ, что дѣлается остроконечнымъ.

Куку-Норъ (*Голубое озеро*, китайское Чингъ-гай), соляное озеро въ сѣв.-вост. части Тибета; окружено горами; 3200 м. надъ уровнемъ моря; площ. = 5121 кв. км., на одномъ изъ острововъ этого озера расположенъ буддійскій монастырь

Кукурбета, см. *Бихарскія горы.*

Кукурбитація (лат.), одинъ изъ видовъ фелоніи, т. е. нарушенія ленныхъ обязанностей, состоявшій въ томъ, что вассалъ позволялъ себѣ преступную связь съ женою, невѣстою или дочерью своего леннаго сюзерена; по лангобардскому праву К. наказывалась смертною казнью

Кукуруза, см. *Маисъ.*

Кукусеркенъ, горный кряжъ въ Забайкальской области, вѣтвь Ононъ-Борзинской горной отрасли, на сѣв.—вост. отъ Кутейскихъ горъ; вершины его оканчив. гранитными гребнями; въ восточныхъ отрогахъ производится ломка цвѣтнаго камня.

Кукута (Cucuta) 1) Розаріо де К., городъ въ южно-американск. штатѣ Сантандеръ (въ Колумбіи), въ плодородной долинѣ К., 4500 ж.; здѣсь въ 1821 г. засѣдалъ конгрессъ для образованія республики Колумбіи. 2) К., Санъ-Жозе-де, гор. къ сѣв.-вост. отъ предыдущаго, 9000 ж.; значит. вывозъ кофе.

Кукухота, гор. въ китайской пров. Шанси, на Тургуанпирѣ (прит. Гуанго); цитадель, знаменитый монгольскій университетъ; важный торговый центръ (здѣсь сходятся многіе торговые пути средней Азіи) и промышленный пунктъ (тканье матерій изъ верблюжьей шерсти, кожевенное произв., ломки мрамора, каменноуг. копи и пр.); ж. 200 000.

Кукушки 1) Cuculi, сем. легкоклювыхъ птицъ. Отличается загнутымъ, тонкимъ, расширеннымъ у основанія клювомъ, короткими ногами, парнопалыми лапами, длинными, узкими, острыми крыльями, третье маховое перо которыхъ длиннѣе остальныхъ, длиннымъ, закругленнымъ или клиновидно заостреннымъ хвостомъ и густымъ, не особенно крупнымъ опереніемъ, которое по окраскѣ измѣняется, смотря по возрасту, и различно для обоихъ половъ. Крикливые, безпокойные, подвижные и робкіе члены этого сем. распространены по всему Старому свѣту и Австраліи, живутъ въ лѣсахъ въ одиночку, избѣгая общества себѣ подобныхъ и др. птицъ, питаются насѣкомыми, главн. образомъ волосатыми гусеницами, грабятъ птичьи гнѣзда, поѣдая яйца, гнѣздъ не вьютъ и яйца свои подкладываютъ въ гнѣзда др. птицъ. Къ сем. принадлежитъ наша *кукушка вящая*, Cuculus canorus, отличающаяся стройнымъ тѣломъ, небольшимъ, слегка загнутымъ клювомъ, длинными, острыми крыльями, закругленнымъ хвостомъ, оперенными ногами и мягкимъ опереніемъ. Глаза ея ярко-желтыя, клювъ черный, ноги желтыя. У самца верхняя сторона темно-пепельно-сѣраго цв., нижняя пепельно-сѣраго съ черными поперечными полосами; маховыя перья свинцово-черныя, рулевыя—черныя съ бѣлыми пятнами. У самки задняя сторона шеи и бока нижней стороны покрыты красноватыми полосками; птенцы сверху и снизу покрыты поперечными полосами. Кукушка достигаетъ 14 д. въ дл., принадлежитъ къ перелетнымъ птицамъ, которыя прилетаютъ въ среднюю Европу въ срединѣ апрѣля, а улетаютъ въ началѣ сентября. Она прилетаетъ постоянно въ одно и то-же мѣсто, которое защищаетъ отъ соперниковъ; съ ранняго утра и до вечера неутомимо охотится за насѣкомыми, которыхъ истребляетъ во множествѣ, принося лѣсамъ огромную пользу. Яйца кладетъ въ гнѣзда пѣвчихъ птицъ. По окраскѣ яйца обыкновенно подходятъ къ яйцамъ тѣхъ птицъ, въ гнѣзда которыхъ кладутся яйца. Птенцы выходятъ изъ яицъ въ чрезвычайно безпомощномъ состояніи, имѣютъ уродливо толстую голову и большіе выдающіеся глаза; ростутъ очень быстро и необычайно прожорливы. Самецъ кукушки издаетъ всѣмъ извѣстный звукъ куку, который, по мнѣнію народа, всегда предвѣщаетъ что-нибудь, почему кукушка наз. вѣщей и вѣщуньей. Изъ др. родовъ К. красотою оперенія отличаются *кукушки золотыя*, водящіяся въ тропическихъ странахъ Африки, Азіи и Австраліи, и величиною—*кукушка исполинская*, достигающая 2 ф. въ дл. и водящаяся въ Новомъ Южномъ Валлисѣ. 2) *К. бородатыя*, Buccones, сем. легкоклювыхъ птицъ. Стройный, слегка согнутый клювъ, слабыя ноги, первый и четвертый пальцъ которыхъ обращены впередъ, крылья средней длины, умѣренно-длинный или короткій хвостъ и рыхлое, мягкое, темноцвѣтное опереніе составляютъ отличительные признаки этого сем. Питаются насѣкомыми, нѣкоторые виды гнѣздятся въ нарочно вырыт. норахъ, живутъ исключительно въ лѣсахъ Южн. Америки.

Кукушкинъ ленъ, Polytrichum commune, двудомное растеніе подстр. Acrocarpeae, отр. торфяныхъ мховъ, ростетъ на болотахъ, служитъ для образованія торфа.

Кукушкины слезки, Orchis maculata, многолѣтнее растеніе сем. орхидныхъ, рода ятрышниковъ. Плотный стебель несетъ до 10 листьевъ; верхніе листья мелкіе, средніе ланцентные, острые, нижніе широко-ланцентные, всѣ съ темно-бурыми пятнами; колосъ конусовидный вначалѣ и цилиндрическій впослѣдствіи; прицвѣтники короче цвѣтовъ; цвѣты свѣтло-пурпуровые; 3-хлопастная губа въ темно-пурпуровыхъ пятнахъ и полоскахъ, у основанія клиновидная; шпорецъ цилиндрическій, равный завязи; обыкновенно встрѣчается по лѣсамъ и кустамъ нечерноземныхъ мѣстностей.

Кукушковыя, Cuculidae, сем. легкоклювыхъ птицъ. Отличаются вытянутымъ тѣломъ, длинными крыльями, длиннымъ, ступенчатымъ хвостомъ, сжатымъ, согнутымъ, высокимъ клювомъ и длинными, плотносложенными короткоперыми носами. Представителемъ семейства служитъ родъ *кукушекъ-медовыхъ*, Indicatores, получившихъ названіе по привычкѣ птицъ сообщать человѣку криками и странными движеніями все, что ихъ поразитъ, и указывать на улья дикихъ пчелъ. Водятся парами и небольшими обществами въ лѣсахъ Африки, гдѣ, не смотря на свое скромное опереніе, извѣстны каждому туземцу. К. не гнѣздятся, и самка прежде кладетъ блестящее, бѣлое яйцо на землю, а затѣмъ переноситъ его въ чужое, ранѣе высмотр. гнѣздо.

Кукша, священномученикъ, преподобный печерскій, монахъ Кіево-печерскаго монастыря, съ 1215 г. проповѣдникъ христіанства среди вятичей, ко-

торыми былъ замученъ; мощи его находятся въ кіевскихъ дальнихъ пещерахъ. Память К. почитается 27-го августа.

Кукъ (Cook) 1) Джемсъ, знаменит. англ. мореплаватель, род. въ 1728 г. въ Мартонѣ (Іоркширъ). Въ исторіи мореплаванія имя К. стоитъ рядомъ съ славными именами Колумба, Магеллана и Тасмана. Путешествія К. окончательно рѣшили возникшій еще въ древности споръ объ относительныхъ размѣрахъ воды и суши, разсѣяли много друг. географич. заблужденій и открыли для человѣчества множество неизвѣстныхъ дотолѣ острововъ. К. былъ сынъ бѣднаго крестьянина, образованіе получилъ въ сельской школѣ, но впослѣдствіи значительно пополнилъ его чтеніемъ. Поступивъ въ военный флотъ, К. скоро былъ замѣченъ, какъ отличный морякъ. Въ 1769 г. онъ былъ поставленъ во главѣ экспедиціи, отправивш. на одинъ изъ острововъ Таити для наблюденія за прохожденіемъ Венеры мимо солнечнаго диска. Съ Таити К. спустился на югъ до 40°, открылъ при этомъ

Кукъ, Джемсъ.

нѣсколько острововъ, объѣхалъ затѣмъ большую часть австралійск. берега и доказалъ, что Новая Зеландія и Новая Гвинея острова, а не части австралійск. материка, какъ до тѣхъ поръ думали. Въ Англію К. возвратился въ 1771 г. Въ слѣдующемъ же году онъ былъ назначенъ начальникомъ экспедиціи, снаряженн. съ цѣлью рѣшенія вопроса, не существуетъ ли у южнаго полюса материка. К. спустился до 71° ю. ш. и пришелъ къ убѣжденію, что материка у полюса нѣтъ. На возвратномъ пути онъ открылъ Сандвичевы острова. Со времени этого путеш. европейскія суда впервые начали ѣздить по южно-австрал. водамъ. По возвращ. въ Англію (въ 1773 г.) онъ былъ принятъ съ энтузіазмомъ и получилъ чинъ капитана. Въ третье путеш., предпринятое съ цѣлью найти проходъ изъ Атлантическаго океана въ Великій, К. изслѣдовалъ западные берега Америки и сдѣлалъ много открытій въ Тихомъ океанѣ. К. былъ убитъ въ 1779 г. дикарями на островѣ Овайгѣ. Описаніе его путеш. было переведено на всѣ языки, между проч. и на русскій. 2) К., Джонъ Эстенъ, сѣверо-американскій писатель, р. въ 1830 г.; съ 1861 г. по 65 г. участвовалъ въ американской междоусобной войнѣ, послѣ окончанія кот. занялся исключительно литературн. дѣятельностью. Его новеллы являются художественнымъ изображеніемъ старыхъ виргинскихъ традицій; лучш. изъ нихъ: „The Virginia comedians“, „Henry St. John“, „Fairfox“ и др. Его сочиненія „Hammer and rapier“, „Wearing of the Gray“ и др. заключаютъ свѣдѣнія о пережитой имъ войнѣ; написалъ также біографіи генерала Ли и Стенваля Джексона.—3) К., Филиппъ Пендльтонъ, братъ предъидущ., поэтъ, р. въ 1816 г., ум. въ 1850 г. Нап.: „Froissart ballads and other poems“ и романъ „Chevalier Merlin“. 4) К., Томасъ, основатель перваго „бюро путешествій“, род. въ 1808 г., въ молодости былъ садовникомъ и столяромъ; принималъ дѣятельное участіе въ организаціи и распространеніи общества трезвости и съ 1841 г. сталъ устраивать, между прочимъ, первыя совмѣстныя дешевыя увеселительныя путешествія для членовъ общества, и т. о. постепенно возникло получившее всемірную извѣстность бюро для путешественниковъ подъ фирмою „К. и сынъ“, распространившее съ годами свою дѣятельность по всему земному шару. Въ 1890 г. оно владѣло 84 филіальн. отдѣленіями, 85 агентурами, держало на службѣ 2692 лицъ и выдало $3^1/_4$ милл. билетовъ. Въ настоящее время общество организуетъ не только увеселительныя путешествія, но и серьезныя, напр., путешествія пилигримовъ въ Мекку и т. п. Оно изд. массу путеводителей.

Кула 1) прит. р. Ваги, въ Вологодской губ.; бер. начало изъ оз. Сандужскаго (Тотемскаго у.) орошаетъ Вельскій у., дл. 105 в., судоходн., прит., Коленга и Сельшенга. 2) К., мѣра масла въ Марокко (въ Африкѣ)=15,15 литра. 3) *К.-ташъ*, гора въ хребтѣ, отдѣляющемъ Персію отъ Ленкоранскаго у. Бакинской губ.; 7278 ф. выс.

Кулага 1) казацкій гетманъ конца XVI ст.; извѣстенъ набѣгами на Крымъ, убитъ въ схваткѣ съ татарами въ 1589 г.—2) *К., Петржицкій*, Иванъ, гетманъ малороссійскій, въ 1631 г. громилъ турецкіе берега Чернаго моря.

Кулажъ (франц.), утечка жидкаго товара изъ бочекъ, въ торговлѣ допуск. въ опред. размѣрахъ.

Кулакъ 1) ручная пясть съ прижатыми къ ней пальцами. 2) К., большой молотъ, вѣсомъ отъ 5 до 20 фун., употребляемый для разбивки камней. 3) К., зубья въ машинахъ и мельничныхъ колесахъ. 4) К., одинокій надводный камень, соединенный подводной грядою съ берегомъ. 5) К., перекупщикъ, маклакъ, особенно въ хлѣбн. торговлѣ; въ обыденной рѣчи означ. вообще человѣка, старающагося всякими неправдами нажить большіе барыши; отъ этого значенія слова К. происходитъ слово *кулачество* или *кулачничество*, т. е. промыселъ кулака, перекупля, барышничество.

Кулалы, самый большой изъ Тюленьихъ остр. с.-вост. части Каспійскаго м., дл. 30 в.; посѣщается только охотн. на тюлен., им. хор. гавань.

Куланда, полуостровъ въ Аральскомъ м., имѣетъ два мыса: Изень-Аралъ и Ізунъ-Каиръ.

Куланъ, онагръ, asinus onager, видъ дикаго азіатскаго осла. К. выше обыкновеннаго осла, губы его усажены щетинистыми волосами, уши длин-

ныя, тѣло покрыто шелковистою шерстью серебристо-бѣлаго цв., съ кофейно-бурой полосой вдоль спины, прямая грива состоитъ изъ мягкихъ шерстистыхъ волосъ, слухъ, зрѣніе и обоняніе очень развиты. Водится стадами, которыми предводительствуютъ жеребцы. Питается преимущественно солонцоватыми и горькими растеніями, пьетъ чистую соленую воду.

Уланъ-Утмесъ, рѣка въ Акмолинской области, бер. начало въ горахъ Аймы-сыкъ и Айгыръ-дугалъ; мелководна; дл. 300 в.; впад. въ оз. Денгизъ.

Кулачное право (jus manuarium, Faustrecht), право сильнаго, вооруженная самопомощь, имѣвшая мѣсто у всѣхъ народовъ въ эпоху слабости государственной власти. Всего болѣе развилось и всего дольше держалось К. п. въ жизни германскаго народа, достигнувъ особенно широкаго распространенія въ эпоху междуцарствія (1254—1273), когда раздробленность государства на множество мелкихъ, почти самостоятельныхъ владѣній и слабость центральной власти вынуждали каждаго прибѣгать скорѣе къ собственной силѣ, чѣмъ къ безпомощнымъ и лицепріятнымъ судамъ. Въ это время К. п. становится прямо особымъ правовымъ институтомъ, и законодательство долгое время заботилось лишь объ урегулированіи его, нисколько не задаваясь мыслью о совершенномъ уничтоженіи его. Различные земскіе миры, которыхъ достигали нѣмецкіе императоры и князья, были лишь результатомъ особыхъ договоровъ, тѣсно ограничивавшихъ срокъ и территоріи ихъ дѣйствія. Такъ продолжалось до тѣхъ поръ, пока Максимиліану I не удал. на Вормск. сеймѣ (въ 1495 г.) добиться отъ имперск. чиновъ отказа отъ саморасправы при разрѣшеніи ихъ споровъ, и былъ заключенъ т. н. вѣчный земскій миръ, по кот. дальнѣйшее употребленіе кул. права стало разсматриваться, какъ нарушеніе государ. порядка, подлежащее наказанію.

Кулачный бой, упоминается уже въ героическихъ разсказахъ древней Греціи, гдѣ онъ былъ однимъ изъ видовъ гимнастическихъ упражненій (pygme); у римлянъ извѣстенъ подъ именемъ pugilatus. Въ Россіи, какъ любимая потѣха всѣхъ классовъ общества, К. б. существовалъ съ незапамятныхъ временъ въ трехъ видахъ: 1) одинъ на одинъ, 2) стѣна на стѣну, 3) сцѣплялка-свалка. Въ сцѣплялкѣ-свалкѣ противники шли въ разсыпную и бились въ толпѣ; этотъ родъ боя встрѣчался рѣдко. На К. б. выходили село на село, охотникъ на охотника, одна часть города на другую и т. д.; при этомъ строго осуждались и преслѣдовались уклоненія отъ выработанныхъ правилъ (лежачаго не бьютъ, мазку, т. е. избитаго въ кровь, не бьютъ и проч.). Изъ бойцовъ одинъ на одинъ извѣстны тульскіе: Алеша-родимый, Никита-долговязъ и др. Казанскіе суконщики до сихъ поръ считаются лучшими бойцами стѣна на стѣну. Не смотря на преслѣдованіе закона, К. б. существуетъ въ настоящее время во многихъ мѣстностяхъ Россіи и въ Англіи (боксъ), въ которой любовь къ так. рода развлеченіямъ и зрѣлищамъ крѣпко еще держится даже въ высшихъ слояхъ общества.

Кулебяка, длинный пирогъ изъ кислаго тѣста съ рыбою.

Кулевча, деревня въ Болгаріи близъ Шумлы; здѣсь русскіе, подъ начальствомъ гр. Дибича, разбили турокъ въ 1829 г.

Кулема (сѣв.-восточн.), ловушка изъ жердей на мелкихъ звѣрей.

Кулендхенъ (Kuhländchen), полоса земли въ сѣв.-вост. Моравіи; 250 кв. км.; населена *кулендцами*; послѣдніе—нѣмец. происхожденія, но смѣшались съ славянами; говор. особымъ нарѣчіемъ; отлич. любовью къ музыкѣ; глав. занятія—скотоводство и пчеловодство.

Кулеръ, растворъ карамеля, получается изъ паточнаго сахара; сахаръ расплавляютъ въ котлѣ и потомъ прибавляютъ нѣсколько горячей воды; съ 80°-мъ спиртомъ даетъ чистый прозрачн. растворъ.

Кули (Coolie, инд.) 1) названіе поденщика, батрака въ Индіи, не владѣющаго землей. 2) К., люди изъ низшаго класса въ вост. Азіи, особ. въ Китаѣ и Японіи. Послѣ отмѣны торговли неграми (по тракт. 1841 г. и особенно послѣ 1865 г.) они массами стали переселяться въ тѣ страны, которыя пользовались трудомъ негровъ-рабовъ, и оказались выносливыми и трудолюбивыми чернорабочими, такъ что требованія на нихъ стали рости съ каждымъ годомъ, и скоро въ Сѣв. Америкѣ, британскихъ, французск., португальск., датск. и др. колоніяхъ оказалось огромное число переселенцевъ—кули; въ однихъ брит. колон. въ 1883 г. насчитывалось 429400 К. Значительныя сбереженія, которыя приносили съ собою первые переселенцы, возраставшая густота населенія въ Китаѣ и открытіе калифорнскихъ и австралійскихъ рудниковъ весьма сильно вліяли на ростъ переселенія; но ропотъ бѣлыхъ рабочихъ, видѣвшихъ опасныхъ конкуррентовъ въ нетребовательныхъ и довольствовавшихся минимальной платой К., и вызванные имъ законы противъ К. значительно ослабили переселеніе, такъ что въ восьмидесятыхъ годахъ въ Соедин. Штат. насчитывалось лишь около ста тысячъ К. Паденіе заработковъ на золот. рудникахъ и дальнѣйшія правительств. мѣропріятія, какъ введеніе поголовнаго налога и т. п., еще болѣе ограничили переселеніе, такъ что, напр., въ Австраліи и Новозеландіи въ 1881 году насчитывали лишь 43706 К.,—столько, сколько раньше было въ одной Викторіи. Послѣ Пекинскаго договора (1860 г.) свободный характеръ переселенія уступилъ мѣсто злоупотребленіямъ, доходившимъ до открытой торговли К., пока, наконецъ, настойчивое вмѣшательство Англіи и жалобы китайскаго правительства не понудили португальское правит., во владѣніяхъ котораго находится центръ этой постыдной торговли—Макао, воспретить ее 30 ноября 1873 г. Безчеловѣчное обращеніе съ К. всюду, гдѣ пользовались ихъ трудомъ, заставили китайск. прав. заключить особые договоры съ Перу (1874 г.) и съ Испаніей (1874), создавшіе для К. болѣе человѣчныя условія жизни. Интересно, что, когда въ 1866 г. китайск. прав. издало законъ, обезпечивающій К. возвращеніе на родину на счетъ нанимателей и ограничивающій срокъ найма 5-ю годами, то Англія и Франція протестовали противъ этого закона, какъ нарушающаго права ихъ подданныхъ, плантаторовъ Австраліи, и одна Германія признала законность китайскихъ требованій. 3) К., родъ жидкаго соуса изъ куринаго или телячьяго бульона.

Кулибинитъ, минералъ, такъ наз. смолистый камень, который находится въ Нерчинскѣ.

Кулибинъ, Иванъ Петровичъ, механикъ-самоучка, сынъ нижегородск. мѣщанина, род. въ 1735 г. и въ дѣтствѣ былъ подручнымъ въ мучномъ лабазѣ своего отца. Пристрастившись къ устройству разнаго рода механизмовъ, К. самоучкою сдѣлалъ нѣсколько деревянныхъ часовъ съ кукушкой; потомъ, изучивъ физику, химію, оптику и механику, открылъ составъ металла, изъ котораго дѣлались зеркала въ телескопѣ, что дотолѣ составляло тайну англ. мастеровъ; затѣмъ онъ самъ устроилъ два трехъ-аршинныхъ телескопа, микроскопъ, первую въ Россіи электрическую машину и часы въ видѣ яйца съ особенно сложнымъ механизмомъ и музыкой и со всѣми этими инструментами былъ представленъ императрицѣ Екатеринѣ II во время ея посѣщенія Нижняго Новгорода. Прибывъ затѣмъ въ 1769 г. въ Петербургъ, К. былъ причисленъ механикомъ къ академіи наукъ; здѣсь онъ сдѣлалъ удачную модель постояннаго моста черезъ Неву, усовершенствовалъ находившуюся подъ его вѣдѣніемъ инструментальную палату и снабжалъ различными инструментами и часами казенныя учрежденія; кромѣ того, К. придумалъ особенный фонарь, могущій освѣщать больш. пространство, изобрѣлъ механич. ногу, одноколку-самокатку и оптич. фейерверкъ. Одаренный отъ природы пытливымъ умомъ и необыкновенными способностями, К. къ сожалѣнію былъ мало образованъ и потому нерѣдко трудился надъ тѣмъ, что уже было изобрѣтено до него; онъ ум. въ 1818 г.

Кулига, лѣсъ, расчищенный, выкорчеванный и выжженный подъ пожню или пашню.

Куперъ, Вильямъ, поэтъ (къ стр. 2511).

Кулики или кроншнепы, Numenii, сем. голенастыхъ птицъ. Тѣло вытянутое, шея длинная и тонкая, голова маленькая, клювъ длинный, мягкій, согнутый, высокій у основанія и роговой на концѣ, ноги 4-хпалыя, высокія, стройныя, голыя, пальцы соединены перепонкою, крылья большія, острыя хвостъ средней длины, закругленный, опереніе плотное, густое, жаворонковаго цвѣта; распространены по всей землѣ. Къ сем принадлежитъ *Куликъ настоящій, большой, полевой, кроншнепъ*, numenius arquatus, дл. до 28 д. Опереніе верхней стороны бурое съ свѣтло-желтыми краями, нижней-ржавожелтое съ бурыми пятнами, маховыя перья черныя съ бѣлыми пятнами, рулевыя бѣлыя съ чернобурыми полосками; глаза темно-бурые, клювъ черный, ноги свинцово-сѣрыя. Молодые отличаются отъ старыхъ короткимъ клювомъ, толстыми ногами и блѣдными пятнышками на опереніи нижней стороны. Водится на сѣверѣ Европы, Азіи и Америки, зиму проводитъ въ Африкѣ и Индіи, въ апрѣлѣ перелетаетъ въ сѣв. страны, а въ іюлѣ пускается въ обратный путь; держится у береговъ водъ, залетаетъ на самую сухую почву, на поля и луга, питается насѣкомыми, червями, раками, рыбками, пресмыкающимися и растительными веществами; гнѣздится въ обширныхъ болотахъ дальняго сѣвера; выстилаетъ гнѣзда мхомъ, кладетъ 4 грязно-оливковыхъ въ сѣрыхъ пятнахъ яйца. Куликъ ходитъ большими шагами, отличается привлекательностью и общительностью, въ силу чего собираетъ вокругъ себя стаю водяныхъ птицъ. Мясо и яйца ихъ считаются вкусными и полезными. За ними охотятся со страстью, которая возбуждается хитростью и осторожностью птицъ.—*Куликъ морской*, см. кривокъ. *Куликъ болотный*, см. бекасъ. *Куликъ кривоносый*, см. шилоклювка.

Куликово поле, обширная равнина Тульской губ., Епифанск. у., при впаденіи р. Непрядвы въ Донъ; извѣстно въ русской исторіи по знаменитой *Куликовской битвѣ* (8-го сент. 1380 г.) между Дмитріемъ Донскимъ и Мамаемъ; въ память этой битвы на полѣ сооруженъ бронзовый памятникъ.

Куликовская битва, произошла при устьѣ р. Непрядвы, притока Дона, 8 сент. 1380 г., въ княженіе в. к. Дмитрія Іоанновича, между татарами и русскими. Дмитрій Іоанновичъ съ малолѣтства привыкъ дѣйствовать иначе, нежели дѣйствовали его предшественники—князья: два раза въ дѣтствѣ своемъ ходилъ онъ отнимать Владим. княженіе у Дмитрія Суздальскаго, у котораго былъ ярлыкъ ханскій; всю жизнь не выпускавшій изъ рукъ оружія, которое онъ обращалъ то противъ Литвы, то противъ Рязани и Твери, онъ не побоялся поднять его и противъ Татаръ. Обстоятельства оказались благопріятными: княжество московское постоянно усиливалось, тогда какъ орда видимо слабѣла вслѣдствіе внутреннихъ смутъ, и ничтожные ханы, подчиненные могущественнымъ вельможамъ и часто свергаемые ими, теряли все болѣе и болѣе свое значеніе, переставали внушать страхъ. Со времени Калиты русскій народъ не испытывалъ ихъ опустошительныхъ нашествій; возмужало цѣлое поколѣніе, которому чуждъ былъ трепетъ отцовъ предъ именемъ татарскимъ. Дмитрій Іоанновичъ, выросшій въ неповиновеніи къ Ордѣ, былъ самымъ яркимъ представителемъ этого новаго поколѣнія. Съ другой стороны и Литва, со смертью Олгерда и воцареніемъ его сына, слабаго и лѣниваго Ягайно. (1377 г.), терзаемая внутренними раздорами, не представляла для Руси прежняго грознаго врага.

Въ 1378 г. Мамай отправилъ князя Бѣгича съ большимъ войскомъ на Дмитрія, но тотъ вышелъ навстрѣчу къ Бѣгичу и разбилъ его на рѣкѣ Вожѣ. Это пораженіе привело Мамая въ ярость, и, достигнувъ ханской власти, онъ рѣшилъ пойти на Русь всей Ордой, чтобы наказать Московскаго князя. Лѣтомъ 1380 г. огромныя полчища Мамая перешли Волгу и двинулись по волжскимъ и донскимъ степямъ на Москву; тѣмъ временемъ Дмитрій вооружилъ свое войско, пригласилъ на помощь подручныхъ князей (Ростовскихъ, Ярославскихъ, Бѣлозерскихъ) и приказалъ всѣмъ къ 15 августа собраться въ Коломну, откуда и выступилъ на встрѣчу татарамъ съ небывалой еще на Руси ратью въ 150 000 чел., нравственно подкрѣпленный благословеніемъ и увѣщаніемъ св. Сергія, игумена троицкаго. 7 сентября войско подошло къ Дону, по другую сторону котораго находились татары; Дмитрій перешелъ рѣку и утромъ 8 сентября при устьѣ р. Непрядвы, на широкомъ Куликовомъ полѣ, построилъ свои полки; вскорѣ показалось войско Мамая, и началась кровопролитная битва, въ которой непріятель ужъ началъ одолѣвать, какъ внезапное появленіе бывшихъ въ засадѣ свѣжихъ полковъ (подъ начальств. Владиміра Храбраго и Владиміра Волынскаго) рѣшило участь битвы: татары были разбиты и бѣжали, преслѣдуемые до р. Мечи. Русскіе понесли страшный уронъ (на полѣ битвы пало $^3/_4$ войска, 4 князя, 13 бояръ, а самъ вел. князь былъ раненъ), но въ концѣ подорвали господство татаръ. — К. побѣда имѣетъ такое же значеніе во всемірной исторіи, какое имѣли Каталаунская и Торская побѣды: она спасла Европу отъ нашествія азіатцевъ; въ частности, въ русской исторіи она послужила доказательствомъ новаго порядка вещей, начавшагося на сѣверо-востокѣ Руси: младшіе князья, оставивъ распри, стали подручниками старшаго, великаго князя, подъ предводительствомъ котораго и побѣдили грознаго врага.

Куликовъ, Николай Ивановичъ, драматическій актеръ, режиссеръ драматическ. труппы и писатель для театра въ пятидесятыхъ годахъ. Извѣстенъ водевилями: „Ворона въ павлиныхъ перьяхъ“, „Цыганка“, „Когорая изъ двухъ“, „Изъза денегъ“ и др.

Кулилаванъ (Culilavaŋ), душистое эфирное масло, добываемое изъ коры особаго вида коричневаго дерева (см. эт. сл.), называемаго cinamonum culilâwan *Nees*, употребл. въ парфюм. и медицинѣ.

Кулинарный (лат.), опредѣленіе предмета, имѣющаго отношеніе къ кухнѣ; такъ К. искусство, означаетъ поваренное искусство и т. п.

Кулинъ, боснійскій банъ, владѣлъ Босніею съ 1180 до 1204 г., какъ независимый государь; ему наслѣдовалъ Нинославъ.

Кулиса (франц. coulisse); 1) собств. выемка или желобокъ, по кот—му что-нибудь надвигается или сдвигается; 2) обыкнов. у насъ употребляется во множ. числѣ и означ. боковыя стѣны театральн. декорацій, образующія подвижн. часть ихъ за переднимъ занавѣсомъ (см. театръ).

Кулисье (фрц.), на парижской биржѣ—биржевики, которые спекулируютъ безъ посредства присяжныхъ маклеровъ. К. ведутъ свои дѣла при входѣ въ зданіе биржи (въ самое зданіе они не допускаются). Дѣятельность ихъ касается главнымъ образомъ только такихъ бумагъ, курсъ которыхъ подверженъ большимъ колебаніямъ. К. спекулируютъ хотя и на свое имя, но большею частью не за собственный счетъ, а по порученію другихъ.

Куличъ, круглый пшеничный хлѣбъ, приготовляется къ Пасхѣ.

Кулишъ, Пантелеймонъ Александровичъ, род. въ 1819 г. въ Черниговской губерніи, образованіе получилъ въ новгородъ-сѣверской гимназіи и кіевскомъ университетѣ, затѣмъ былъ учителемъ въ Луцкѣ, Кіевѣ и Ровнѣ, на литературн. поприще выступилъ въ началѣ 40-хъ годовъ повѣстями изъ народныхъ преданій.

Куллакъ 1) Теодоръ К., піанистъ и учитель музыки, род. въ 1818 г. въ Кротошинѣ (въ Познани), научное образованіе получилъ въ цюллихауской гимназіи и берлинскомъ университетѣ, музыкальн. образованіе—у лучш. музыкальныхъ педагоговъ Берлина и Вѣны, въ 1842 г. съ большимъ успѣхомъ концертировалъ въ Австріи и Германіи, въ 50-хъ годахъ посвятилъ себя исключительно музыкально-педагогич. дѣятельности, въ 1855 г. основалъ въ Берлинѣ так. назыв. „Новую академію музыки“, частную консерваторію, пользующуюся весьма солидной репутаціей, обусловленной педагогич. талантомъ и опытностью ея руководителя; ум. въ 1882 г. въ Берлинѣ. К. много способствовалъ усовершенствованію піанистики въ технич. отношеніи и обогатилъ литературу ея своими композиціями въ строго-классическомъ и легкомъ салонномъ стилѣ. 2) К., Францъ, сынъ предыдущ., род. въ 1844 г. въ Берлинѣ, музык. образованіе получилъ подъ руководствомъ отца, составилъ себѣ извѣстность, какъ музыкальн. педагогъ и издатель старинн. музык. текстовъ (концертовъ Бетховена, мелк. фортепіанн. пьесъ Себастіана Баха и проч.).

Куллоденъ (Culloden), мѣстечко въ шотландск. графствѣ Инвернесъ; здѣсь въ 1746 г. герцогъ кумберлендскій одержалъ надъ Карломъ Эдуардомъ, сыномъ Якова III, побѣду, лишившую Стюартовъ всякой надежды на занятіе англійскаго престола.

Куллумъ, Кульмъ, область въ Средней Азіи, въ зависимости отъ Афганистана; прежде самостоятельное ханство; орош. рѣкой К. (прит. Аму-Дарьи).

Кулой, рѣка Архангельской губ., бер. начало подъ именемъ Сотки изъ болотъ и озеръ Пинежскаго у.; дл. 300 в.; ширина при устьѣ до 700 с.; судоход. отъ дер. Кулойской (соляныя варницы); впад. въ Мезенскій зал. Бѣлаго м., близъ устья Мезени; прит.: Телда, Неммога, Сояна. Въ К. бываютъ морскіе приливы.

Куломъ-ю, р. Вологодской губ., Усть-Сысольскаго у., прав. пр. Вычегды; длина 100 верстъ; судоходна.

Кулонъ (Coulomb), Шарль Огюстенъ, французъ. инженеръ, род. въ 1736 г., сначала служилъ въ инженерн. корпусѣ и построилъ фортъ Бурбонъ на о. Мартиникѣ, потомъ, по возвращеніи на родину, служилъ въ Рошфорѣ, исключительно занимаясь однако наукой. Въ 1777 г. академія наукъ присудила ему премію за сочин. „Recherches sur la meilleure manière de fabriquer les aiguilles aimantées“, а 1779 г. — двойную премію за его „Théorie des machines simples“. При взрывѣ революціи К. оста-

вилъ военную службу, былъ избранъ потомъ членомъ національнаго института и, наконецъ, назначенъ главн. инспекторомъ при министерствѣ народн. просвѣщенія; ум. въ 1806 г. Опыты и изслѣдованія К. положили прочное основаніе ученію о треніи; кромѣ того, онъ обогатилъ разнообразными открытіями ученіе о магнетизмѣ и электричествѣ и изобрѣлъ или, вѣрнѣе, усовершенствовалъ названные по его имени *крутильные вѣсы* для измѣренія магнитныхъ и электрическихъ силъ притяженія.

Култукъ 1) юго-зап. оконечность прибрежья озера Байкала, окружена высокими горами Хамаръ-дабанъ, состоящими изъ первобытныхъ породъ. 2) К., селеніе тамъ же; мѣсто рожденія горнаго хрусталя, шерла, графита и пр. 3) К., мѣстное названіе юго-западн. вѣтровъ на Байкалѣ. 4) *К. Мертвый*, зал., см. *Мертвый К.*

Кулугли, названіе въ Алжирѣ и Берберіи дѣтей, происшед. отъ брака переселившихся туда турокъ съ туземными женщинами; не полноправны въ сравненіи съ собственно-турками.

Кулуджинъ, р. Семипалатинской обл.; дл. 50 в.; золотоносна.

Кулунды, горькосол. оз. Томской губ., въ юго-зап. части Барнаульскаго окр.; 660 кв. в.; въ него впад. р. Суетка и р. *Кулунда* (200 в. дл.). Бассейнъ озера окруженъ *Кулундлинской степью*, простирающейся отъ Барнаульскаго бора и верховьевъ р. К. до группы озеръ Чаны и границъ Тобольской губ.; степь богата горькими и солеными озерами и хорошими пастбищами.

Кулунское озеро, см. *Далай-нооръ*.

Кулури, или Саламинъ, остр. въ Греческ. архипелагѣ, производитъ оливки, рожь, миндаль и пр. Гл. гор. К., 4538 ж.; въ 840 г. до Р. Х. у С. греки, подъ начальств. Ѳемистокла, одержали побѣду на морѣ надъ персами.

Кулусунъ (монг.), озерный камышъ, употребляется мѣстами инородцами и русскими въ Нерчинск. окр., какъ топливо.

Куль, 1) сшитый изъ рогожи мѣшокъ. 2) К., мѣра зерноваго хлѣба и соли, одна четверть ржи = 9 пуд. 10 фун., овса = 6 пуд. 5 фун.

Кульбабы, Leontodon, родъ растеній сем. сложноцвѣтныхъ. Общее ложе гладкое, покрытое короткими волосками; волоски грязно-бѣлые, перистые, не переплетенные между собою, у основанія пленчато-расширенные; цвѣты желтые или золотисто-желтые; плоды ребристые, шероховатые, постепенно утончающіеся кверху; листья зубчатые или надрѣзанные, или перисто-раздѣльные. Сюда принадлежащій видъ *К. копьелистная*, L. hastilis, имѣетъ простой, голый, цвѣтущій стебель съ одною головкою, поникшею до цвѣтенія, зубчатые, продолговатые прикорневые листья и принадлежитъ къ многолѣтнимъ растеніямъ, встрѣчающимся повсюду въ средн. Евр. Другой видъ *К. осенняя*, L. autumnalis, имѣетъ вѣтвистый цвѣтущій стебель съ нѣсколькими головками, прямостоячими до цвѣтенія, ланцетные, перистораздѣльные листья съ лилейными долями и принадлежитъ къ многолѣтнимъ растеніямъ, встрѣчающимся повсемѣстно на лугахъ и поляхъ съ іюня до осени.

Кульбарга, городъ въ индобританскомъ вассальномъ государствѣ Гейдерабадъ, 22384 ж.

Кульджа, мѣстность въ центр. Азіи, въ Джунгаріи, гранич. на зап. съ Туркестаномъ; послѣ присоединенія въ 1881 г. части К. (11288 кв. км.) къ Россіи, поверхн. ея равнялась 59925 кв. км. Хорошее орошеніе (р. Или), мягкій климатъ, плодород. почвы (рисъ, пшеница, виноградъ, хлопчатникъ) рѣзко отличаютъ эту мѣстность отъ сосѣдн. областей; горы богаты металлами и кам. угл.; 70000 ж. (таранчи, киргизы, калмыки, китайцы). Глав. г. того же имени имѣетъ 12500 ж.; центральный пунктъ торговли зап. Монголіи: сюда приходятъ каравзны изъ Бухары, Кокана и пр.

Кульера (Cullera), портовый гор. въ испанской пров. Валенсія, у устья р. Юкаръ, 11050 ж.

Кульманъ, Елизавета Борисовна, талантливая русская поэтесса, род. 5-го іюля 1808 г. въ Петербургѣ, въ бѣдной семьѣ армейскаго офицера. Природа съ рѣдкою щедростью пролила на нее дары свои, надѣливъ ее свѣтлымъ и гибкимъ умомъ, воспріимчивымъ и сильнымъ поэтическимъ талантомъ и строго-классической красотой. Жизнь, съ своей стороны, доставила обильную пищу феноменально быстрому развитію ея способностей. Заботливое участіе старика домашняго учителя, страстно полюбившаго свою случайную ученицу и безвозмездно дѣлившагося съ нею обширнымъ запасомъ своихъ лингвистическихъ и научн. знаній, доставило К. возможность въ дѣтствѣ изучить нѣмецк., франц., англ., итал., испанск., латинск. и греческій (древне- и ново-греческій) яз. до такого изумительнаго совершенства, что, напр., греки, слышавшіе ея ново-греч. рѣчь, принимали ее за природную гречанку. Параллельно съ такимъ быстрымъ лингвистическимъ развитіемъ шелъ и поэтич. ростъ замѣчательнаго ребенка. Объемистое посмертное изданіе поэтич. произведеній 17-ти-лѣтней дѣвушки, сдѣланное академ. наукъ, содержитъ прекрасные русскіе переводы Анакреона и „Саула“ Альфіери, нѣмецкіе переводы трагедій Озерова, много оригинальн. стихотвореній на русск., нѣмецк. и итал. языкахъ и авторизированныхъ русскихъ переработокъ иностранныхъ легендъ и восточныхъ сказаній. Поэзія К. поражаетъ рѣдкимъ совершенствомъ художественной композиціи, замѣчательною роскошью фантазіи, простою прелестью изложенія и музыкальной эластичностью свободнаго стиха, а въ передачѣ и подражаніи древнимъ—замѣчательно глубокимъ пониманіемъ духа античной жизни и поэзіи. Но этому, почти безпримѣрно быстрому росту, обѣщавшему такое свѣтлое и богатое будущее, суждено было внезапно остановиться: осенью 1825 г. К. простудилась, по неимѣнію теплаго платья, и 19-го ноября того же года умерла отъ скоротечной чахотки 17 лѣтъ отъ роду. По приказу Императрицы Александры Ѳеодоровны и Великой Княгини Елены Павловны, надъ могилою К. поставленъ роскошный памятникъ изъ каррарскаго мрамора, украшенный надписями на всѣхъ языкахъ, которыми въ такомъ совершенствѣ владѣла безвременно умершая поэтесса. Между прочимъ, испанск. надпись гласитъ: „Богъ послалъ ее въ міръ не для того, чтобы оставить ее въ немъ, но чтобы показать міру свое созданіе“.

Кульмбахъ, 1) Гансъ, собственно Гансъ Зюсъ. (К.—прозвище по мѣсту рожденія), живописецъ и

граверъ по дереву, род. ок. 1485 г., учился у Яко по де Барбари въ Нюрнбергѣ, зат. (послѣ 1518 г.) работалъ у Дюрера, подъ руководствомъ котор. исполнялъ иногда сдѣланные лично Дюреру заказы. Главное произведеніе К.—возсѣдающая на престолѣ Мадонна со св. Екатериной и св. Варварой въ церкви св. Себальда въ Нюрнбергѣ, исполненная по проекту Дюрера. Далѣе слѣдуетъ богатая фигурами картина „Поклоненіе царей“ (въ берлинск. музеѣ), въ характеристикѣ отражающая вліяніе Дюрера, а яркостью красокъ напоминающая де Барбари. Нѣсколько картинъ К. находится въ Краковѣ, между прочимъ рядъ сценъ изъ жизни св. Екатерины въ краковской церкви св. Маріи. К. ум. ок. 1522 г. 2) К. глав. гор. *окр. К.* (402 кв. км., 33396 ж.), пров. Верх. Франконіи; 5818 ж.; значит. пивоваренные заводы; вблизи бывшая крѣпость Плассенбургъ, резиденція (въ 1398—1595 г.) маркграфовъ Бранденбургъ—К-скихъ.

Кульминація, въ астрономіи прохожденіе небеснаго свѣтила черезъ меридіанъ мѣстности, слѣд. вообще наивысшее положеніе свѣтила надъ горизонтомъ. По времени К. и соотвѣтственной высотѣ опредѣляется положеніе свѣтила. Наблюденіе К. тѣхъ звѣздъ, прямое восхожденіе которыхъ точно извѣстно, служитъ для опредѣленія времени. К. бываетъ верхняя и нижняя, ибо каждое свѣтило проходитъ черезъ меридіанъ дважды въ сутки. Для тѣхъ-же свѣтилъ, которыя остаются постоянно надъ горизонтомъ, можно наблюдать обѣ к—іи, для остальныхъ же звѣздъ нижняя К. приходится подъ горизонтомъ. *Кульминировать*—находиться въ высшей точкѣ, достигать высшей степени.

Кульмиты, остатки травянистыхъ растеній, находимые въ торфяникахъ и наносной почвѣ.

Кульмъ, 1) (польск. Хельмно) главн. гор. окр. К. (884 кв. км., 57225 ж.), въ прус. пров. Маріенвердеръ, на прав. бер. Вислы, 9940 ж. К. древнѣйшій городъ западной Пруссіи, въ 1243 г. былъ епископствомъ, въ 1466 г. достался Польшѣ, съ 1773 г. принадлежитъ Пруссіи. 2) К. (чешск. Хлумецъ), село въ богемской пров. Аусигъ, къ сѣверу отъ Теплица, 1015 ж.; здѣсь въ 1813 г. союзныя войска одержали побѣду надъ французами. 3) *К., Верхній* и *Нижн.*, двѣ деревни въ швейцарск. кантонѣ Ларгау, на р. Виненбахѣ, 1450 и 1467 ж.; извѣстны римскими древностями.

Кульневъ, Яковъ Петровичъ, генер.-маіоръ, р. въ 1763 г., участвовалъ въ турецкой войнѣ 1789 г., въ 1794 г.—въ походѣ противъ польскихъ конфедератовъ; особенно отличился въ войнѣ съ Швеціей 1808—1809 гг. при Куортанѣ, Сальми, подъ Гриссельгаммомъ; вскорѣ отправленъ въ Турцію, гдѣ въ 1810 г. отличился подъ Силистріей и Шумлой. Въ 1812 г. выказалъ геройскую неустрашимость въ клястицкомъ сраженіи съ французами, гдѣ былъ смертельно раненъ.

Кульпа, прав. прит. Савы, беретъ начало на снѣжн. вершинахъ Крайны; отъ Карлштадта судоходна; 370 км. дл.

Кульпъ, селеніе Эриванской губ и у.; 2004 ж., слѣды древнихъ построекъ; окрестности изобилуютъ разноцвѣтными мраморами и яшмой, жители заним. ломкою каменной соли въ *Кульпинскихъ соляныхъ залежахъ* (на правой стор. р. Аракса); соль залегаетъ въ холмахъ толстыми (отъ 1 до 10 саж.) пластами. Близъ К. развалины древнихъ построекъ и памятники съ надписями, изъ кот. одна относится къ 951 г.

Культиваторы, орудія, имѣющія цѣлью различнаго рода обработку почвы безъ оборота пласта на различную глубину, собственно растительнаго слоя. Всѣ эти орудія забираютъ полосу до 1,5 метра шириной, работая одновременно нѣсколькими лемешками или лапами, послѣднія разставлены одна отъ другой настолько, чтобы промежутки не забивались землей или растительными остатками. К. обыкновенно устраиваются такимъ образомъ, что лемешки можно насаживать различныхъ размѣровъ и формъ, смотря по надобности, точно также стойки, на которыхъ насаживаются лемешки, могутъ быть переставляемы въ горизонтальной и вертикальной плоскости, а иногда можно даже измѣнять наклоненія стоекъ. Во всякомъ случаѣ высота стоекъ должна быть не менѣе 15—20 сантим., дабы орудіе не забивалось. Рамы К. бываютъ треугольныя, трапецевидныя или пятиугольныя, по матеріалу—деревянныя, желѣзныя и стальныя. Нѣкоторые К. бываютъ снабжены передкомъ, рукоятками, регуляторомъ глубины, подъемомъ для перевозки и т. п. Сообразно цѣлямъ употребленія между К. различаютъ: 1) грубберы (скоропашки, рало, скарификаторъ, дропачи) для разрыхленія растительнаго слоя, запашки сѣмянъ и жнивья, для ломки залежей, для двоенія и т. п.; 2) акстирпаторы—для уничтож. сорныхъ травъ и 3) разл. сложн. К.

Культура (лат.), уходъ за чѣмъ-либо, обработка, усовершенствованіе чего-либо, напр., почвы, растеній и пр.; въ частности—историческое развитіе человѣчества, напр., въ выраженіяхъ: первобытная, современная К., исторія К—ы. Подъ этимъ послѣднимъ выраженіемъ появилось (въ особен. въ новѣйшее время) множество научныхъ изслѣдованій, посвященныхъ различнымъ областямъ исторіи какъ отдѣльныхъ народовъ, такъ и всего человѣчества. Не касаясь вовсе исторіи политической, издавна обособившейся въ самостоятельный предметъ научнаго изслѣдованія, эти новѣйшіе труды кладутъ начало новой отрасли обществовѣдѣнія, обнимающей *внутреннюю* исторію человѣчества преимущ. по слѣд. 3 категоріямъ: 1) исторія матеріальнаго прогресса, т. е. качественнаго и количественнаго роста средствъ жизненнаго комфорта (исторія жилищъ, одежды, пищи); 2) исторія развитія формъ и союзовъ человѣческаго общежитія (исторія семьи, рода, племени, государства); 3) исторія духовнаго прогресса, какъ прогресса идей и знаній (исторія науки, искусства, литературы). Ср. слова *цивилизація*, *прогрессъ*.

Культурныя растенія, такъ наз. въ противоположность дико-ростущимъ растенія, которыя разводятся искусственно съ какою-ниб. цѣлью.

Культуръ-Кампфъ (нѣм.), впервые введенное Рудольфомъ Вирховымъ обозначеніе борьбы, которая велась со времени послѣдней франко-герм. войны между прусскимъ правительствомъ и католическимъ духовенствомъ съ папой во главѣ. Поводомъ къ этой борьбѣ послужило покровительство, оказанное министр. Мюлеромъ доктору Вольльманну, отлученному отъ церкви эрмландскимъ епи-

скопомъ за отрицаніе догмата папской непогрѣшимости, который само правительство считало опаснымъ для государства. Постепенно несогласія обострялись, и особенно рѣзкій характеръ приняла эта борьба, когда правит. ясно выказало намѣреніе изъять дѣло народи. просвѣщ. изъ рукъ духовенства и вообще ослабить вліяніе послѣдняго. Когда папа Пій IX выразилъ сильное порицаніе Пруссіи за зак. 13 февр. 1872 г., передававшій надзоръ за школами въ руки правит., послѣднее отозвало отъ папск. двора своего представителя. При мин. Фалькѣ были проведены т. н. „Майскіе законы“ 1873 г., ограничивавшіе власть епископовъ и дававшіе право правительству наказывать враждебныхъ изъ нихъ. По зак. 22 апр. 1875 г. у непокорныхъ членовъ духовенства было отнято государственное жалованье; по закону о монастыряхъ большинство духовныхъ орденовъ было изгнано изъ Пруссіи.—При преемникѣ Пія, Львѣ XIII, были однако начаты переговоры съ Пруссіей, и въ то же время партія центра начала оказывать дѣятельную поддержку кн. Бисмарку въ его таможенной и налоговой политикѣ. Фалькъ былъ замѣненъ Путткамеромъ и Госслеромъ, при которыхъ большинство т. н. „боевыхъ законовъ“ было отмѣнено, и 24 апр. 1882 г. правительство назначило чрезвычайнаго посла при куріи, Шлецера. Со времени зак. 27 апр. 1887 г., принятаго громаднымъ большинствомъ въ парламентѣ и предоставлявшаго церкви многія льготы, между куріей и прусск. правит. установилось прочное согласіе.

Культъ (лат.), уходъ, уваженіе: 1) К., у древнихъ: почитаніе, благоговѣніе, которое обязанъ оказывать человѣкъ божеству. 2) К., въ современномъ употребленіи: все, что служитъ для внѣшняго выраженія извѣстныхъ религіозныхъ идей или догматовъ, особенно обряды, молитвы, священные предметы, іерархія и т. д.; 3) К., въ государствахъ западной Евр. обозначаетъ все, что служитъ къ духовному развитію страны, т. е. не только религія и церковное устройство, но и просвѣщеніе, начиная съ низшихъ школъ и кончая университетами; въ большихъ государствахъ (напр., въ Пруссіи, Австріи и др.), существуетъ особый Kultusminister, завѣдующій народнымъ просвѣщеніемъ и духовными исповѣданіями.

Культъ предковъ, обоготвореніе мертвецовъ, почитаніе ихъ какъ священныхъ существъ. Это богопочитаніе мертвыхъ встрѣчается у всѣхъ племенъ, особенно же развиты формы его у народовъ индоевропейскаго корня. О немъ упоминаютъ гимны Ригъ-Веды; книга законовъ Ману говоритъ объ этомъ культѣ, какъ о древнѣйшемъ въ людскомъ родѣ; точно также существовалъ онъ въ вполнѣ развитыхъ формахъ у эллиновъ, латинянъ, сабинянъ, этрусковъ и римлянъ. Въ существеннѣйшихъ своихъ чертахъ этотъ К. заключался въ слѣдующемъ: всѣ мертвецы безъ исключенія почитались богами, съ той разницей, что злой человѣкъ и въ посмертномъ своемъ бытіи сохранялъ за собой дурныя наклонности, какія имѣлъ при жизни. Храмами этихъ боговъ служили гробницы, которыя оттого обозначались надписями: „Dis manibus“ (богамъ манамъ), „Θεοῖς Χθονίοις“ (богамъ подземнымъ) Передъ гробницами, какъ и передъ храмами боговъ, были алтари для жертвоприношеній. Въ своихъ могилахъ божества эти наслаждались блаженствомъ, которое впрочемъ зависѣло отъ одного существеннаго условія: необходимо было, чтобы живущіе исправно совершали имъ приношенья, которыя у индусовъ обозначались спеціальн. словомъ „*срадда*“. Какъ скоро переставали справлять срадду покойному, душа его выходила изъ своей мирной обители и становилась бродячею, пока предложеніе трапезы вновь не водворяло ее въ могилу. Чествуемые покойники всячески зато покровительствовали носящимъ имъ пищу, и помощи ихъ придавали громадное значеніе, такъ что даже случайный прохожій, увидя на пути гробницу, считалъ священнымъ долгомъ остановиться и произнести молитву: „подземный богъ, будь ко мнѣ милостивъ“. У грековъ человѣческія души, возводимыя смертью въ божества, назывались *демонами* или *героями* (кажется, что это слово первоначально даже просто обозначало умершаго); латины называли ихъ ларами, манами, геніями. Культъ предковъ игралъ чрезвычайно важную роль въ образованіи идей о сверхъ-естественномъ вообще и загробной будущей жизни въ частности, и всѣ лучшіе изслѣдователи исторіи культуры и соціологіи внимательно останавливаются на причинахъ его происхожденія. Особенною извѣстностью пользуется гипотеза Спенсера (см. его „Основанія соціологіи“, т. I) о вѣрѣ въ мертвецовъ и о боготвореніи ихъ, какъ о результатахъ главнымъ образ.: 1) сновидѣній, въ которыхъ человѣкъ видѣлъ свой духъ какъ бы отдѣляющимся отъ тѣла, путешествующимъ по далекимъ мѣстамъ, вообще проявляющимъ свойства двойника, что вообще укрѣпляло вѣру первобытнаго человѣка въ самостоятельную жизнь духа; 2) отраженія тѣней, единственное объясненіе которому дикарь находилъ въ томъ, что считалъ эти то появляющіяся, то загадочно для него исчезающія тѣни духами мертвецовъ, а отсюда былъ уже одинъ шагъ до созданія цѣлой системы вѣрованій въ духовъ и особаго культа ихъ у болѣе развитыхъ потомковъ этихъ дикарей. Постепенно отъ разрѣшенія тайны смерти человѣкъ переходилъ къ другимъ таинствамъ, и т. о. смерть „подняла мысль его отъ видимаго къ незримому, отъ преходящаго къ вѣчному, отъ человѣческаго къ божественному“. (Фюстель-де-Куланжъ, „Гражданск общ. античн. міра“, гл. II).

Культъ солнца, состоитъ въ псклоненіи солнцу, какъ божеству, отъ котораго исходитъ свѣтъ и тепло и отъ милости котораго зависитъ вся жизнь на землѣ. У народовъ, стоящихъ на низкой степени развитія, весь культъ сводится къ церемоніямъ, устраиваемымъ во время солнечныхъ затменій. Они представляютъ себѣ какое-то чудовище, въ образѣ волка или демона, которое закрыло отъ нихъ солнце и хочетъ поглотить его. Такое-же чудовище закрываетъ, по ихъ мнѣнію, луну во время лунныхъ затменій. Они собираются толпами, поднимаютъ крики, стрѣляютъ изъ луковъ, чтобы испугать и прогнать чудовище. На высшихъ ступеняхъ культуры, совпадающихъ съ бронзовымъ или мѣднымъ періодомъ, солнце одухотворяется, какъ духъ свѣта (Сурія у индовъ, Ормуздъ у персовъ, Издубаръ у ассиріянъ, Озирисъ у егип-

тянъ), вступаетъ въ борьбу съ силами тьмы (Ариманъ, Тифонъ). Иной разъ богъ солнца бываетъ разбитъ, скованъ, изувѣченъ; мало-по-малу онъ снова крѣпнетъ и, въ концѣ концовъ, выходитъ побѣдителемъ. Главные праздники этого культа устраивались у германскихъ народовъ среди лѣта (наибольшая сила солнца). Нѣкоторые народы праздновали также печальные дни убыванія солнечной энергіи или умиранія природы. Таковы праздники Адониса (ассиріяне), Озириса (египтяне), Тамуса (семиты), Діонисія (у грековъ), праздникъ Бахуса у римлянъ. У нѣкоторыхъ народовъ, напр. у персовъ, старомексиканцевъ и перуанцевъ, почитаніе солнца соединялось съ поклоненіемъ огню.

Кулюкакъ, зал. въ сѣв. части залива Бристоль, на восточ. бер. Берингова моря; длина ок. 70 в.

Кума, 1) въ древности у Птоломея *Удонъ*, рѣка на Кавказѣ, орошаетъ Ставропольскую г.; течетъ по песчаной голой степи и теряется въ послѣдней недалеко отъ берега Каспійскаго м. (до кот. доходитъ только въ половодье); длина 596 в., шир. 1—25 саж.; глубина въ степи не значительна. Прит.: Подкумокъ, Золка, Буйволка, Тамузловка, Мокрый и Сухой Карамыки. 2) К., см. *Кумоэльфъ*. 3) К., воспріемница при св. крещеніи ребенка, крестная мать ребенка.

Кумакъ, лѣв. прит. Урала, бер. начало въ Уральской обл.; дл. 160 в.

Кумамоту, городъ при заливѣ Симабара, на японск. островѣ Кіусіу, 42400 ж.

Кумана (Cumana), департам. въ республ. Венецуэла, въ шт. Бермудецъ, при Атлантическомъ ок.; весьма плодороденъ; *глав. гор. К.* при заливѣ Каріако; 12051 ж.; оживленная торговля; основ. въ 1521 г.; въ 1766, 1797 и 1853 гг. сильно пострадалъ отъ наводненій.

Кумани, появившійся въ маѣ 1861 г. островъ въ Каспійскомъ морѣ, исчезъ въ ноябрѣ того же года.

Куманика, Rubus fruticasus, древесное растеніе сем. розоцвѣтныхъ, рода малинъ. Побѣги прямостоящіе, угловатые; плодоносный стебель цилиндрическій, голый, съ шипами; листья на побѣгахъ 5-пальчатые, нижніе тройчатые, на плодоносныхъ стебляхъ тройчатые, сверху голые, снизу пушистые; цвѣты собраны въ щитковидныя соцвѣтія; чашечка зеленая, при плодахъ отогнутая; плоды голые, блестящіе, темномалиновые. Встрѣчается въ песчаныхъ мѣстностяхъ, преимущественно по опушкамъ хвойныхъ лѣсовъ.

Куманица (Rubus chamaemoras), см. *морошка*.

Куманова, городъ въ турец. вилайэтѣ Коссово, 10000 ж.

Кумансъ (Coomans), Пьеръ Оливье Жозефъ, бельгійскій жанристъ и представитель историческ. живописи, р. въ 1816 г.; заимствовалъ мотивы изъ итальянской и восточной жизни; его произведеніе „Пораженіе Атиллы на Каталаунской равнинѣ“ отличается искусной композиціей и мощнымъ колоритомъ; извѣстны также первыя его картины: „Взятіе Іерусалима крестоносцами“ и „Битва при Аскалонѣ“, а также произведенія позднѣйшаго періода: „Битва при Альмѣ“ (послѣ поѣздки въ Крымъ въ 1855 г.) и „Чествованіе бога Дагона филистимлянами“; послѣ посѣщенія раскопокъ Геркуланума и Помпеи занялся преимущ. изображ. античной жизни.

Куманы или Команы, народъ турецкаго происхожденія, поселившійся въ XI в. на сѣверѣ Чернаго моря до Карпатск. горъ; въ 1223 г. въ битвѣ на Калкѣ совершенно разбитъ Монголами. Потомки К. живутъ въ Венгріи, между Дунаемъ и Тиссою, въ дистриктахъ Большая и Малая Куманія.

Кумаринъ (ангидридъ кумаровой кислоты) $C_9H_6O_2$, находится въ тонкинскихъ бобахъ, плоды dipterix odorata въ видѣ кристалловъ, въ mellilotus officinalis, asperula odorata и authoxanthum odoratum и можетъ быть извлеченъ изъ этихъ растеній спиртомъ. По отгонкѣ спирта, при прибавленіи кипящей воды, осаждается большая часть кумарина, который затѣмъ подвергается перекристаллизаціи и обезцвѣчиванію животнымъ углемъ. Образуется при дѣйствіи уксуснаго ангидрида на натріевое соединеніе салициловаго алдегида. Кристаллизуется въ безцвѣтныхъ блестящихъ ромбическихъ призмахъ или ласточкахъ, пріятнаго, ароматическаго запаха и остраго, горькаго вкуса. Въ холодной водѣ мало, (въ 400 ч.), въ кипящей легче растворимъ (въ 45 ч.), плавится при 64°, а искусственный при 67—67,5° С. и кипитъ безъ разложенія при 290°—291°. При дѣйствіи на растворъ его амальгамой натрія переходитъ въ кумаровую и мелилотовую кислоту. К. употребл. въ парфюмеріи. Кумаровая кислота $C_9H_8O_3$ находится въ mellilotus officinalis и образуется изъ кумарина при кипяченіи съ весьма концентрированнымъ ѣдкимъ кали. Кристаллизуется въ безцвѣтныхъ блестящихъ призмахъ, легко растворимыхъ въ кипящей водѣ и спиртѣ. Плавится при 190° и безъ разложенія не возгоняется. При сплавленіи съ ѣдкимъ кали переходитъ въ салициловую кислоту. Съ выдѣляющимся водородомъ превращается въ мелилотовую кислоту.—*Кумаруна*, бобы дерева dipterix odorata, тонкинскія бобы, имѣютъ сильный и пріятный запахъ, содержатъ кумаринъ въ видѣ кристалловъ. Они имѣютъ до 5 сантиметровъ въ длину и 1-го въ ширину, сплющены, гладки и жирны на ощупь, чернаго или темно-коричневаго блестящаго цвѣта. Раньше ихъ употребляли въ медицинѣ въ качествѣ возбуждающаго потогоннаго средства, а теперь исключительно въ парфюмеріи, для нюхательнаго табаку и т. п.

Кумасси, гл. гор. государства ашантіевъ въ Верхней Гвинеѣ (Африкѣ), въ 210 км. къ сѣв. отъ мыса Костъ-Кестль, 20000 ж. Въ 1878 г. взятъ и сожженъ англичанами.

Кумасъ, Константинъ Михаилъ, новогреческій ученый и писатель, род. въ 1777 г. въ Ларисѣ. К. основательно зналъ исторію филологію, философію, математику и естественныя науки. Какъ своими оригинальными сочин., такъ въ особенности переработкой и переводами иностран. произвед. К. много способствовалъ развитію въ своемъ отечествѣ знаній. Ум. въ 1836 г. Главн. его соч. считается „Всемірная исторія“.

Кумаунъ, Камаонъ, индобританская область въ Гималайскихъ гор., 32213 кв. км. съ 1046263 ж., больш. част. индусы. Область К. распадается на дистрикты Гарвалъ, Тарай и Камаонъ Страна покрыта горами и почти совсѣмъ не пригодна для земледѣлія. Минеральныя богатства въ достаточ. количествѣ, но не разрабатываются. Въ роскошныхъ лѣсахъ К., находящихся подъ защитой пра-

вительства, водятся еще многочисленные слоны. Жители занимаются разведеніемъ чая. Глав. городъ Альморъ, лежитъ на в. 1664 м. надъ ур. м., 7390 ж.

Кумачъ, алая или синяя прост. бумажная ткань.

Кумбашинскій зал., у зап. берега Каспійскаго м., Бакинской г., Ленкоранскаго у.

Кумберлэндскія горы, вѣтвь Аллеганскихъ г. въ С.-Америкѣ, къ вост. отъ Кентукки и Теносси; 792 м. выс.—*К—ая долина*, плодород. долина въ сѣв.-америк. шт. Пенсильванія, между 2-мя параллельными цѣпями Аллеганск. горъ; въ ней лежатъ гор. Карлейль и Чемберсбёръ.—*К—ій заливъ*, у юго-зап. берега Баффиновой земли (С.-Амер.).

Кумберлэндъ 1) К. Вильямъ Августъ, герцогъ фонъ, третій сынъ англ. короля Георга II, род. въ 1721 г., сопровождалъ своего отца въ качествѣ генералъ-маіора въ Германію (1743 г.), въ 1745 г. назначенъ главнокомандующимъ союзной арміи въ Нидерландахъ и, хотя потерпѣлъ пораженіе при Фонтенуа, однако впослѣдствіи разбилъ войска претендента Карла Эдуарда Стюарта. По заключеніи Ахенскаго мира (1748 г.) К. возвратился въ Англію и былъ избранъ канцлеромъ дублинскаго универ. Въ Семилѣтнюю войну онъ начальствовалъ надъ англ. арміей въ Германіи, былъ разбитъ франц. главнокомандующимъ д'Эстре при Гастенбекѣ (1757 г.) и заключилъ постыдную конвенцію въ Клостеръ-Цевенѣ; ум. въ 1765 г. въ Лондонѣ.—Титулъ герцога фонъ К. носили короли Эрнстъ Августъ и Георгъ V Ганноверскій, а также и сынъ послѣдняго. 2) К., Ричардъ, англійскій философъ-моралистъ, р. въ 1632 г. въ Лондонѣ, въ 1691 г. назначенъ епископ. въ Питерборро, ум. тамъ-же въ 1718 г. Въ своемъ главномъ философскомъ трудѣ: „De legibus naturae disquisitio philosophica“ К. выступаетъ противникомъ Гоббса: эгоистическому инстинкту самосохраненія, признаваемому послѣднимъ, К. противополагаетъ, какъ основу морали, положеніе, что человѣкъ по природѣ своей есть существо, предназначенное къ общежитію и склонное къ доброжелательству, и что стремленіе къ личному благу, являющееся руководящимъ двигателемъ его природы, тѣсно связано со стремленіемъ къ общему благу, такъ какъ благо отдѣльнаго индивидуума и благополучіе цѣлаго общества достигаются одними и тѣми-же путями. Закономъ нравственности, слѣдоват., является доброжелательство, какъ основной законъ человѣческой природы, а высшей степенью этого качества является всеобъемлющая любовь, распространяющаяся на весь кругъ разумныхъ существъ и самого Бога, составляющая въ то же время непремѣнное условіе разумнаго и искренняго служенія общечеловѣческому благу. 3) К., Ричардъ, талантливый англійскій драматургъ и писатель, род. въ 1732 г. въ Кэмбриджѣ, получилъ образованіе въ мѣстномъ университетѣ, нѣкотор. время служилъ на государственн. службѣ, по выходѣ въ отставку удалился въ Тэрнбриджъ, гдѣ всецѣло предался литературн. занят., и ум. въ 1811 г., являясь противникомъ ложно-классич. литературн. традицій и приверженцемъ національности въ драматич. искусствѣ; К. примкнулъ къ первымъ представителямъ такъ назыв. *мѣщанской драмы* и въ 3-хъ лучшихъ своихъ произведеніяхъ—„Братьяхъ“, „Вестъ-индѣйцѣ“ и „Евреѣ“ далъ мастерскіе очерки характеровъ и положеній повседневной англійской жизни, упрочившіе за нимъ славу „англійскаго Теренція“. Меньшій успѣхъ имѣлъ К. въ эпической поэзіи и въ области романа. Изъ его научн. работъ заслуживаетъ вниманія „Observer“, содержащій интересн. статьи по исторіи греческой литературы, источникомъ для котор., быть можетъ, послужили бумаги его дѣда, извѣстнаго филолога Бентли. 4) К., Эрнстъ Августъ, герцогъ фонъ К., принцъ Великобр. и Ирландіи, герцогъ Брауншвейгскій и Люнебургскій, единствен. сынъ короля ганновер. Георга V, род. въ 1845 г. По смерти отца, въ концѣ 1878-го г., вступилъ въ бракъ съ дочерью датск. короля Христіана IX, принцессою Тирою; упорно, хотя и безъ успѣха, протестовалъ противъ присоединенія Ганновера къ Пруссіи въ 1884 г. и съ тѣхъ поръ живетъ въ Гмунденѣ, въ Австріи.

Кумберлэндъ (Cumberland), 1) К., сѣв.-зап. граф. Англіи, гранич. на сѣв. съ Шотландіей; омывается Ирландскимъ м. и Сольвейскимъ залив.; 3926 кв. км., 250647 ж.. Поверхность страны гориста (Пенинская цѣпь и Кумбрійскія горы), хорошо орошена (самая значит. р. Иднъ); почва каменистая, глинистая, но хорошо культивирована; минеральныя богатства графства составл.: камен. уголь (1700000 тонъ ежегодно), желѣзо (90000 т.), графитъ, серебро, свинецъ и пр.; промышленность сильно развита (хлопчатобумаж. фаб., желѣзныхъ издѣлій и пр.). Гл. гор. Карлейль. Въ К. находм. много т. назыв. друидическихъ памятниковъ. 2) К., гор. въ зап. гористой части сѣв.-американ. штата Мерилэндъ; 10693 ж.; желѣзное и стальное производство; оживленная торговля, вблизи желѣзные рудники и каменноугольныя копи. 3) К., рѣка въ сѣв.-америк. шт. Кентукки, бер. начало въ К—скихъ горахъ, судоходна, впад. въ Огейо близъ Смитлэнда; дл. 890 км.

Кумбре 1) (Cumbray) *Большой и Малый*, два острова въ заливѣ Клейдъ, причислены въ шотландск. графству Боготъ. 2) К. (Cumbre), де Мулягасенъ, высочайшая вершина въ испан. горахъ Сьерры Невады, 3554 метр. в. 3) К. или *Успаллата*, горный проходъ въ южно-американскихъ Кордильерахъ, между Сантьяго (Чили) и Мендоза (Аргентинск. респ.), на выс. 3927 метр.

Кумбрійскія горы, самыя высокія горы Англіи, въ графств. Кумберлэндъ и Вестморлэндъ, отдѣляются отъ Пеннинской цѣпи долинами Идна и Луна; очень живописны („Англійская Швейцарія“), содерж. минеральныя богатства; высшія вершины доходятъ до 1000 м. в.

Кумбрія, до половины X в. самостоятельное королевство въ Англіи, заключавшее въ себѣ нынѣшнее графство Кумберлэндъ и нѣсколько шотландск. графствъ.

Кумганъ (тат.), металлическій азіатскій рукомойникъ съ крышкою.

Cum grano salis (лат.), „со щепоткой соли“, т. е. съ оттѣнкомъ ироніи.

Кумельскій, Норбертъ Альфонсъ, по окончаніи курса въ виленскомъ университетѣ былъ адъюнктомъ при библіотекѣ, а затѣмъ командированъ за границу для приготовленія къ занятію каѳедры технологіи. Въ 1834 г поступилъ на службу въ правительственную коммиссію юстиціи въ царствѣ

Польскомъ и былъ редакторомъ польской оффиціальной газеты. Кромѣ того принималъ участіе въ изданіи журнала „Dziennik Wileński“ (1826—1829) и изд.: „Mineralogia popularna“; „Zasady geognozii“, Wernera; „Opisanie pedzenia wódki Engelmana“; „Zoologia podług Linneusza, trybem Blumenbacha“ и др.

Кумино, Комино, островокъ близъ Мальты, собственность пфальцграфа К-скаго.

Кумиръ, изображеніе, сдѣланное изъ камня, дерева, металла и проч. и составляющее предметъ суевѣрнаго почитанія и обоготворенія, напр., кумиръ старославянскаго бога Перуна, пользовавшійся большимъ уваженіемъ вплоть до крещенія Руси. Въ переносн. смыслѣ К. называется вещь или лицо, составляющее предметъ чьей-нибудь слѣпой любви, страсти, желанія и исканія.—*Кумирня*, капище, языч. храмъ, въ которомъ находъ. К.

Кумкватъ, японскій лимонъ, citrus japonica, растеніе сем. aurantiсae, съ небольшимъ стеблемъ и кругловатыми, маленькими, красножелтыми кислыми и горькими плодами, разводится какъ декоративное и комнатное растеніе.

Кумлинге, группа острововъ изъ числа Аландскихъ въ Балт. м.; скалисты и почти безлѣсны.

Куммеровское озеро, въ прус. пров. Штеттинъ, на границѣ съ Мекленбургомъ; чрезъ него протекаетъ р. Пеена.

Куммерфельдово умываніе, косметическое средство противъ щетинокъ (comedanes, черныя точки на лицѣ и пр., состоитъ изъ известковой воды, розовой воды, гуммиарабика, камфоры и сѣрнаго молока. Встряхнувъ хорошенько эту смѣсь, смазываютъ ею лицо на ночь, даютъ засохнуть, а утромъ стираютъ сухую сѣру.

Куммеръ 1) Карлъ Робертъ, нѣмецк. пейзажистъ, р. въ 1810 г.; учился въ Дрезденѣ, совершенствовался въ Италіи (1832—37); путешествовалъ съ художественной цѣлью по Долмаціи, Шотландіи, Португаліи и Египту и черпалъ въ этихъ странахъ сюжеты для своихъ производящихъ сильное впечатлѣніе картинъ. Лучшія его работы находятся въ дрезденской галлереѣ и лейпцигск. городск. музеѣ; съ 1859 г. состоитъ профессоромъ въ Дрезденѣ. Пріобрѣлъ также заслуги, какъ основатель нѣмецкаго художественнаго товарищества и директоръ учрежденія (Stiftung-Hermann) для раздачи премій и стипендій саксонск. художникамъ. 2) К., Фридрихъ Августъ, нѣм. віолончелистъ и композиторъ, р. въ 1797 г., былъ ученикомъ Доцауэра и съ 1818 по 1864 г. солистомъ королевск. капеллы въ Дрезденѣ; ум. въ 1879 г. Его многочисленн. композиціи цѣнятся до сихъ поръ; написалъ также школу для віолончели и былъ учителемъ цѣлаго ряда выдающихся віолончелистовъ (Космана, Гольтермана и др.).

Кумоэльфъ или Кума, рѣка въ зап. Финляндіи, впад. въ Ботническій зал. недалеко отъ Бьернеборга; сплавъ лѣса, значит. рыбная ловля при устьѣ.

Кумса, р. Олонецкой губ., Повѣнецкаго у.; бер. начало въ оз. Кумчъ (подъ именемъ Ума); дл. 60—70 в.; впад. въ Онежское оз.; сплавна; принимаетъ прит. Крутицу, образующій стокъ озеръ Остеро и Шаро.

Кумокій проранъ, заливъ Каспійскаго м.; въ него впад. р. Кума.

Кумтапо, гор. въ зап. Африкѣ; принадлежалъ прежде государству ашантіевъ. Жит. 15 000; во время движенія каравановъ населеніе достигаетъ 40 000 д., ранѣе одно изъ гл. мѣстъ торговли невольниками.

Кумундуросъ (Комундуросъ), Александръ, греческій госуд. дѣятель, р. въ 1814 г., участв. въ народномъ возстаніи 1843 г., окончившемся дарованіемъ конституціи со стороны короля Оттона I; съ 1845 г. занимался адвокатурой въ Мессинѣ; въ 1851 г. избранъ въ депутаты и, благодаря своему блестящему краснорѣчію и политическимъ дарованіямъ, занялъ видное мѣсто въ палатѣ, въ 1855 г. былъ избранъ ея президентомъ, въ 1856 получилъ постъ министра финансовъ. До удаленія короля Оттона принадлежалъ къ умѣренно-либеральной партіи, при его преемникѣ Георгѣ I является президентомъ консервативнаго министерства (до 1883 г.); ум. въ 1883 г. По убѣжденіямъ строгій конституціоналистъ, К. стремился къ развитію парламентской системы въ предѣл. законныхъ рамокъ.

Кумъ 1) (у черк.—Очекъ-куи, у татаръ—Сурухъ-ташъ), гора въ Пятигорск. окр. Терской обл., 1683 ф. выс.; гребень ея сост. изъ правильныхъ, лежащихъ къ нему перпендикулярно, громадныхъ параллелепипедовъ. Въ $1^1/_2$ вер. отъ подошвы Кумъ находятся *Кумогорскіе минеральные источники;* вода ихъ содерж. угле-, кремне- и сѣрно-кислый натръ, сѣроводородъ, углекислоту; температура главнаго источника $+31^0$ Ц. 2) К., воспріемникъ при св. крещеніи ребенка, крестный отецъ ребенка.

Кумы (греч.), первая греч. колонія въ Италіи, основ. около 1050 г. до Р. Х. іонійскими греками, метрополія Неаполя, лежала въ Кампаніи на морск. берегу; славилась въ древности своимъ могуществ. и богатств., особенно при тиранѣ Аристодемѣ (ок. 500 г.), затѣмъ она подпадала подъ власть этрусковъ, самнитовъ и, наконецъ, въ 350 г. перешла подъ власть Рима и была сдѣлана колоніей. Послѣдніе остатки К. были разрушены въ 1203 г. по Р. Х. неаполитанцами.

Кумыки, турецко-татарское племя въ Терской области (на Кавказѣ), между рѣками Терекомъ и Сулакомъ, по бер. Каспійск. моря до Дербента, 76 284 души. К. были покорены русскими уже въ 1559 г., но въ 1604 возмутились и освободились отъ русск. владычества; въ 1722 г., при походѣ Петра I въ Персію, они были вновь покорены, и въ ихъ владѣніи выстроена русск. крѣпость Св. Креста. Теперь К. заним. земледѣліемъ, пчеловодствомъ, скотоводствомъ, особенно овцеводствомъ, въ новѣйшее время разводятъ виноградъ и марену Кромѣ того мущины занимаются выдѣлкою разнаго оружія, а женщины вышиваніемъ золотомъ и серебромъ. К. всѣ сунниты.

Кумыкскій округъ, бывшій округъ Терской обл

Кумысъ, перебродившее или находящееся въ состояніи броженія кобылье молоко, крѣпкій напитокъ бѣлаго цвѣта, кисловатаго вкуса, съ специфическимъ кисловатымъ запахомъ и привкусомъ, напоминающимъ вкусъ сладкаго миндаля; составляетъ въ лѣтнее время почти исключительную пищу кочевыхъ племенъ степныхъ пространствъ юго-восточной и южной Россіи. Приготовляется изъ свѣжаго молока съ примѣсью въ качествѣ фермента не-

большаго количества стараго К., или особой бродильной смѣси изъ муки, меда и пивныхъ дрожжей, при соблюденіи опредѣленныхъ условій температуры, взбалтыванія и т. п. Двухдневный кумысъ содержитъ кромѣ воды: 1,65% алкоголя, 2,05% жира, 2,2% сахару, 1,15% молочн. кислоты, 1,12% бѣлков. веществъ, 0,28% соли и 0,785% углекислоты. Благотворное вліяніе лѣтняго употребленія К. на истощенныхъ недостаточной зимней пищей кочевниковъ внушило врачамъ мысль, что онъ обладаетъ особыми цѣлебными свойствами. Примѣненіе К. къ врачебнымъ цѣлямъ дало блистательные результаты. Особенно полезнымъ считается К. при чахоткѣ. Хотя онъ не оказываетъ прямаго вліянія на мѣстные легочные процессы, но, улучшая, какъ превосходное питательное средство, общее состояніе организма, К. уменьшаетъ лихорадку, способствуетъ болѣе глубокому дыханію, ослабляетъ кашель и выдѣленіе мокроты. Употребленіе К. требуетъ соблюденія опредѣленныхъ, врачами установленныхъ правилъ. Кромѣ чахотки К. примѣняется также при другихъ кохектическихъ и анемическихъ состояніяхъ организма: при обыкновенныхъ хлорозахъ, при анеміи, какъ слѣдствіи потери крови, при бронхіальныхъ катаррахъ и т. п. Первое К—лѣчебное заведеніе было устроено въ Москвѣ д—ромъ Штальбергомъ, котор. ввелъ впослѣдствіи въ Германіи и Австріи употребленіе этого цѣлебнаго средства. Въ послѣдніе годы устроенныя въ Самарской губ. К—лѣчебныя станціи привлекаютъ много больныхъ. Суррогатъ К., приготовляемый изъ ослинаго, козьяго и коровьяго молока, даетъ также хорошіе результаты. Аналогично дѣйствуетъ на организмъ болѣе питательный и болѣе удобоваримый кавказскій напитокъ, извѣстный подъ названіемъ кефира (см. эт. сл.).

Кумъ, городъ въ Персидск. пров. Ираkъ Аджеми, на р. Бадіанѣ, 20000 ж.; гробницы магометанскихъ святыхъ.

Куна, позорный деревянный столбъ въ старинной Польшѣ, съ цѣпью, обхватывающею шею наказуемаго. Въ праздники къ этимъ столбамъ ставили преступниковъ, не заслуживающихъ смертной казни или оковъ. Наказывать куною имѣлъ право владѣлецъ (ксендзъ), общество крестьянъ и солтысъ (избранное сельскимъ сходомъ должностное лицо, соотв. нашему сельскому старостѣ).

Кунакса, мѣсто въ Вавилоніи, въ 9 км. отъ Вавилона; въ 401 г. до Р. Х. Артаксеркъ II одержалъ здѣсь побѣду надъ своимъ братомъ Киромъ Младшимъ.

Кунакъ 1) (по всей азіатской границѣ Рос.) пріятель, знакомый. 2) К., въ Туркестанѣ, мелкое, краснобурое просо, идущее на приготовленіе бузы.

Кунардъ, Самуэль, сэръ, американскій основатель трансатлантическ. пароходства, р. въ 1787 г. въ 1840 г., учредилъ считавшееся невозможнымъ пароходное сообщеніе между Америкой (Бостонъ, Нью-Іоркъ) и Европой (Ливерпуль), съ 1859 г. англійск. баронетъ; ум. въ 1865 г.

Кунау, Іоганнъ, нѣмецк. композиторъ, р. въ 1667 г., началъ музыкальн. образованіе въ Дрезденѣ; съ 1682 г. изучалъ юриспруденцію въ Лейпцигѣ, былъ затѣмъ адвокатомъ, не переставая въ то же время заниматься музыкой; съ 1684 г. былъ поочередно университетскимъ капельмейстеромъ, органистомъ и канторомъ Thomaskirche (предшественникомъ С. Баха); ум. въ 1722 г. К. пользовался широкой популярностью среди современниковъ, какъ музыкальный теоретикъ и исполнитель; былъ творцомъ одной изъ важнѣйшихъ формъ современной фортепьянной музыки, именно сонаты (1685), которая до него примѣнялась только къ композиціи для многихъ струнныхъ инструментовъ (концерт.) или для игры соло на скрипкѣ; кромѣ первыхъ 7-ми сонатъ для фортеп. К. написалъ „Библейскую исторію“ въ 6-ти сонатахъ для того же инструмента; послѣднее произвед. тѣмъ замѣчательнѣе, что оно является стариннѣйшимъ образцомъ т. наз. програмной музыки.

Кунаширъ или Кунассиръ, японскій островъ изъ группы Курильскихъ оо., близъ остр. Іезо; изъ бухтъ, кот—ми изрѣзаны берега, самая значит. Измѣна; К. принадлеж. Японіи съ 1855 г.

Кунградъ, гор. въ Хивинскомъ ханствѣ, при устьѣ Аму-Дарьи, 10000 ж., обширная торговля.

Кунгуръ, уѣз. гор. Пермской губ., на рр. Сылвѣ и Ирени; 11780 ж.; техническое 4-хъ классное училище; значит. развитіе кожевеннаго производства и сапожнаго ремесла; мѣдное производство; механическая фабр. (выдѣлка пароходн. машинъ) и др.; продукты, особенно юфти и кожи, сбываются въ разныя мѣстности Россіи. К. первоначально основ. въ 1647 г. (въ 17 вер. отъ нынѣшняго города); въ 1662 г. былъ осажденъ и разоренъ инородцами; въ слѣд. году отстроенъ вновь на нынѣшнемъ мѣстѣ.—*К. уѣздъ*, въ южной половинѣ г—іи, 9992_{16} кв. в., 124565 ж.; площадь усѣяна западными отрогами Уральскаго хр.; въ горныхъ породахъ встрѣчаются толщи гипсу и известковаго плитняка; почва преимущ. каменисто-глинистая и песчано-глинистая; рѣки: Чусовая (судоход.) съ Сылвой, Межевой, Уткой, Илимонъ, Кашкой и др. Глав. занятія жит—й: хлѣбопашество, лѣсные промыслы (въ уѣздѣ много лѣсу), заводская дѣятельность (особенно канатные заводы) и др.; на пристаняхъ Чусовой и Сылвы грузятся металлы (мѣдь, желѣзо, чугунъ).

Кунда 1) бухта въ финск. зал. Балтійскаго м.; шир. $3\frac{1}{2}$—7 верстъ; въ нее впад. рѣка Большой Сем. и *р. К.*, близъ бухты находится сѣрнистый минеральный источникъ. 2) К., портъ при устьѣ р. К., удобенъ для стоянки небольшихъ судовъ; глав. статьи привоза: соль и сельди; вывоза—лѣсъ и хлѣбъ.

Кундатъ, р. Енисейской и Томской губ., принадлеж. къ системѣ Чулыма, бер. начало въ Ачинск. окр. Енисейской губ.; дл. 250 в.; золотоносна; глав. прит. Кундустуюлъ.

Кундела, гор. въ раджпутанскомъ госуд. Джейпурѣ (въ Остъ-Индіи).

Кундинамарка, одинъ изъ соединенн. штатовъ республики Колумбіи (Юж. Америки), 22000 кв. км., 409602 ж.; поверхность представл. плоскогоріе, частью покрытое первобытн. лѣсомъ; орош. рѣкой Магдалиной съ Каукой; населеніе сост. изъ индѣйцевъ, негровъ и смѣшанныхъ племенъ; изъ занятій значительно развита горнозаводская промышленность. Глав. гор. Богота.

Кундманъ, Карлъ, австрійск. скульпторъ, р. въ

1838 г., учился въ вѣнской академіи, затѣмъ, съ 1860 по 1865 г.—въ Дрезденѣ подъ руководствомъ Гетеля; въ 1865 г. отправился для усовершенствованія въ Римъ и пробылъ тамъ до 1867 г., послѣ чего возвратился въ Вѣну, гдѣ съ 1872 г. состоитъ профессоромъ импер. академіи художествъ. Уже его первыя работы—барельефъ „Хиронъ и Ахилей“ и группа „милосердый самарянинъ“—удостоились премій, при чемъ послѣднее произведеніе доставило ему стипендію для поѣздки въ Римъ. К. принадлежатъ многія прекрасныя работы, украшающія общественныя мѣста и зданія Вѣны и друг. австрійск. городовъ, въ томъ числѣ прекрасный памятникъ Шуберта въ вѣнскомъ городскомъ паркѣ, представляющій знаменитаго композитора въ натуральн. величину и отличающійся благородной простотою и необыкновенной естественностью выраженія и позы; далѣе, памятникъ морскаго героя Тегетгофа въ Полѣ и Вѣнѣ, памятникъ Грилльперцера въ Вѣнѣ, памятникъ аббата Рейтенбергера въ Маріенбадѣ, статуя промышленнаго искусства въ вѣнскомъ промышленно-художественномъ музеѣ, произведеніе, отличающееся тонкостью детальн. отдѣлки и художественной прелестью исполненія, и многія друг. работы.

Кундровскіе татары или **Карагашъ** (какъ они сами себя называютъ), вѣтвь ногайцевъ, кочуютъ по лѣвому берегу Волги и Ахтубы въ Астраханской губ., куда переселены въ 1785 г. съ Кубани и Пятигорья; около 12000 душъ; исповѣдуютъ исламъ; занимаются скотоводствомъ въ степяхъ, зимой же осѣдлы; главныя зимовья: селенія Сеитовка и Хожетаевка.

Кундрѣчья, рѣка обл. Войска Донскаго, лѣв. прит. Сѣв. Донца; дл. 150 в.; берега заключ. залежи каменнаго угля.

Кундузъ, ханство въ Средн. Азіи; между Кульзомъ и Бадакшаномъ; съ 1859 г. составляетъ часть афганистанскаго Туркестана; 400000 ж.; гл. гор. К., въ 60 км. къ югу отъ Аму-Дарьи.

Кундуръ-дагъ, см. *Конгуръ-дагъ*.

Кундустуюль, рѣка Томск. губ., притокъ Чулыма; въ бассейнѣ ея много золотыхъ пріисковъ.

Кундышъ 1) *Нижній*, притокъ Малой Кокшаги, беретъ начало въ Вятск. губ., впад. въ Казанской г.; дл. 80 в.; сплавна во время половодья. 2) *Верхній К.*, р. Вятской и Казанской г., прит. Большой Кокмаги; дл. 50 в.; сплавна.

Кунене, или Нурее, рѣка въ южной Африкѣ, бер. нач. въ юго-восточ. части государства Биге; впад. въ Атлантич. ок.; мало изслѣдована.

Кунео (Cuneo) или Кони, итал. пров. въ Пьемонтѣ; на юго-западѣ граничитъ съ Франціей; 7136 кв. км., 635400 ж.; гориста, хорошо орошена; земледѣліе, скотоводство и сыровареніе, фабрич. промышленность (шелковыя, суконныя, стеклянныя и др. фабр.). Глав. гор. К. на Стурѣ и Джессо, 12013 ж., прекрасный соборъ, ратуша, оживленная торговля и промышленность. Съ 1382 г. К. принадлеж. графству Савойя и, благодаря своему мѣстоположенію и сильнымъ укрѣпленіямъ, игралъ важную роль во всѣхъ войнахъ Италіи.

Кунерсдорфъ, деревня прусск. пров. Франкфуртъ на Одерѣ, окр. Лебусъ, 748 ж.; извѣстна по битвѣ 1759 г., въ которой гр. Салтыковъ, при помощи австрійск. генерала Лаудона, разбилъ Фридриха II Прусскаго.

Кунжутъ, Sesamum, родъ растеній сем. бинъонійныхъ. Одно-и многолѣтнія травы съ супротивными или чередующимися, зубчатонадрѣзными или 3-лопастными листьями, съ одиночными, пазушными цвѣтами и удлиненной многосѣмянной коробочкой. Къ нимъ принадлежитъ около 10 видовъ тропической южно-африканской и остъ-индской флоры. Видъ *К. восточный*, S. orientale, родомъ изъ Египта, средн. и южн. Азіи, разводится въ южн. губерн. Россіи ради масла, доставляемаго сѣменами. Это однолѣтнее растеніе съ бѣлымъ, мочковатымъ корнемъ и маловѣтвистымъ стеблемъ, который снизу толщиною въ палецъ, кругловатъ и красноватъ, а вверху тоньше, свѣтло-зеленаго цв. и въ молодомъ состояніи покрытъ волосками. Попарно-противоположные, черешчатые, яйцевидные, цѣлые листья его пушисты съ обѣихъ сторонъ. Пушистые, пазушные цвѣты состоятъ изъ 5-раздѣльной темнокрасной чашечки, бѣлаго 5-надрѣзнаго вѣнчика, 4-хъ тычинокъ и 1 пестика. Плодъ—зеленая, липкая и мохнатая коробочка, по созрѣваніи становится гладкой, темнобурой и на верхнемъ концѣ растрескивается. Сѣмена яйцеобразныя, небольшія, снаружи покр. темно-желтою кожею, а внут. бѣлыя.

Кунигунда, женск. имя, соотвѣтствующее мужскому Куно (Конрадъ); въ исторіи извѣстны: 1) К. святая, дочь графа Зигфрида Люксембургскаго, супруга герман. импер. Генриха II (1002 — 1024), содѣйствовала основанію епископства Бамбергскаго (1007 г.). Разсказъ о совершенномъ надъ нею судѣ Божіемъ (испытаніе огнемъ), доказавшемъ заподозрѣнную супружескую невѣрность, относится, повидимому, къ области легендъ. По смерти супруга К. поступила въ монастырь, гдѣ и ум. въ 1031 г Въ 1200 г. папа Иннокентій III причислилъ ее къ лику святыхъ; память ея празднуется католич. церковью 3-го марта. 2) К. католическая святая, дочь венгер. короля Белы IV, супруга польск. короля Болеслава Цѣломудреннаго, посвятила свою жизнь уходу за больными; по смерти супруга (1279 г.) удалилась въ основан. ею монастырь Сандецъ; ум. въ 1292 г., канонизирована въ 1690 г.; день ея празднуется 24-го іюля.

Куникъ, Аристъ Аристовичъ, докторъ русской исторіи, извѣстный историографъ, род. въ 1816 г., образованіе получилъ въ берлинскомъ университетѣ, въ 1844 г. призванъ въ Имп. акад. наукъ адъюнктомъ по отдѣленію русской исторіи и древностей, съ 1849 г. членъ и главный редакторъ иностранныхъ актовъ археологической коммиссіи министерства народнаго просвѣщенія, съ 1850 г. экстраординарный академикъ, зат. ординарн. акад. и хранитель галлерей имп. Петра I-го и цѣнныхъ вещей Императ. эрмитажа. Научн. труды К., состоящ. изъ историч. монографій и критич. изслѣдованій источниковъ русск. исторіи и появлявшіеся въ „Запискахъ ак. н.“, относятся къ норманнскому періоду русской исторіи. К. весьма основательно доказываетъ норманнское происхожденіе первыхъ князей. Кромѣ того, К. занимался исторіей русскаго просвѣщенія, и плодомъ этихъ занятій явился „Сборникъ матеріаловъ для исторіи Имп. акад. наукъ въ XVIII в.“.

Куница, 1) гетманъ заднѣпровскихъ казаковъ въ 1683 г., помогалъ Яну Собѣскому въ сраженіи съ турками, осаждавшими Вѣну въ 1682 г.; въ 1684 г. былъ разбитъ турками при Прутѣ и взятъ въ плѣнъ. 2) К., подать, взимаемая въ древности не металлическими деньгами, а куницами. 3) К., при крѣпостномъ правѣ въ Россіи и въ средніе вѣка въ западной Европѣ—выкупъ, который вносился женихомъ господину невѣсты. Предполагаютъ, что этотъ выкупъ замѣнилъ феодальное „право первой ночи“ (jus primae noctis). Усилившаяся къ концу среднихъ вѣковъ государственная власть обратила этотъ доходъ въ свою пользу.—*К. свадебная*, подать съ жениховъ въ Литвѣ и Бѣлоруссіи, встрѣчается еще въ концѣ XVI ст. въ размѣрѣ 20 грошей. Въ Литвѣ бралась даже съ бояръ.

Куницы 1) К. настоящія, Martes, родъ хищныхъ животныхъ сем. куницъ. Представляютъ совершеннѣйшій типъ одноименнаго семейства: тѣло длинное, ноги короткія, сильныя, вооруженныя острыми когтями, голова мален. и плоская, глаза и уши больш. Эти свойства и хорошо развитые зрѣніе, слухъ и обоняніе дѣлаютъ К. превосходн. хищниками, легко добывающими добычу. К. н. распространены повсюду въ Европѣ, Азіи и Америкѣ; разбоями принос. челов. вредъ, но доставляютъ очень цѣнный мѣхъ. *Куница лѣсная, благородная*, M. abietum, очень красивое и самое вредное животное изъ мелкихъ хищниковъ Европы. Длина тѣла около 20 д., хвоста около 12. Пушистый, мягкій и блестящій мѣхъ темнобураго цв. на спинѣ и хвостѣ, чалаго на мордѣ, желтоватаго на бокахъ и брюхѣ, черно-бураго на ногахъ, состоитъ изъ длинныхъ, жесткихъ волосъ и коротkаго подшерстка. Ярко-желтая окраска горла и нижней части шеи служитъ отличительнымъ признакомъ К. л. Щетинистые волосы встрѣчаются на горлѣ, подбородкѣ, подъ глазными углами и на верхней губѣ въ видѣ усовъ. У самки цвѣта шерсти болѣе блѣдны. Л. К. живетъ въ лиственныхъ и хвойныхъ лѣсахъ всего сѣвернаго полушарія. Днемъ спитъ въ гнѣздѣ, устроенномъ въ дуплѣ дерева или захваченномъ у птицы или векши, а съ наступленіемъ темноты выходитъ за добычей. Она отличается большой кровожадностью, смѣло нападаетъ не только на мелкихъ млекопитающихъ и птицъ, но даже на молодыхъ козуль, перегрызаетъ артеріи и выпиваетъ кровь. Часто забирается въ курятники и голубятни, гдѣ производитъ страшныя опустошенія. Самка мечетъ 3—4 дѣтеныша. Мѣхъ Л. К. цѣнится очень дорого. *Куница каменная, блюдушка*, M. foina, отличается отъ куницы лѣсной меньшимъ ростомъ, болѣе короткими ногами, болѣе длинною головой, болѣе короткимъ мѣхомъ каштановобураго цвѣта по всему тѣлу за исключеніемъ темнобурыхъ ногъ и бѣлой шеи. По образу жизни и способу питанія вполнѣ схожа съ куницею лѣсной. Встрѣчается въ лѣсахъ средней Европы и Италіи. Часто селится въ амбарахъ, сараяхъ, кучахъ камней и въ дровяныхъ складахъ. Человѣку вредитъ болѣе лѣсной куницы, п. ч. не только охотится за домашними птицами, но ѣстъ плоды и хорошіе сорта овощей. Самка мечетъ 3—5 дѣтенышей. Лучшіе куньи мѣха доставляются изъ Швеціи, Норвегіи, Шотландіи и Россіи. 3) К., Mustelae, сем. хищныхъ животныхъ. Сухопутныя или водяныя, по большей части ночныя животныя этого сем. отличаются среднимъ или малымъ ростомъ, сильно вытянутымъ туловищемъ, очень короткими 4 или 5-палыми ногами, густымъ и тонкимъ мѣхомъ, который у нѣкоторыхъ видовъ очень цѣнится, и присутств. железъ вблизи заднаго прохода, отдѣляющ. вонючее вещество. К., появились въ третичномъ періодѣ, а въ настоящее время распространены повсюду, за исключеніемъ Австраліи и сосѣднихъ о-вовъ. Живутъ онѣ во всѣхъ климат. и поясахъ, какъ въ равнинахъ, такъ и въ горахъ; держатся стаями или поодиночкѣ въ лѣсахъ, скалахъ, поляхъ, садахъ и даже въ человѣческихъ жилищахъ. Въ отношеніи устройства жилища умѣютъ пользоваться всякой мѣстностью: готовой норой животнаго, гнѣздомъ птицы или векши, дупломъ дерева, трещиной между камнями и т. п., но нѣкоторыя селятся въ нарочно вырытыхъ норахъ. Водящіяся на сѣверѣ подвергаются зимней спячкѣ. Большинство живетъ осѣдло, другія бродятъ съ мѣста на мѣсто. Питаются преимущественно маленькими млекопитающими и отличаются кровожадностью. Дѣтеныши родятся слѣпыми въ числѣ 2-хъ или 10-ти и требуютъ старательнаго ухода. Хищностью и кровожадностью приносятъ человѣку значительный вредъ, который, впрочемъ, съ избыткомъ вознаграждается уничтоженіемъ вредныхъ животныхъ и доставленіемъ мѣха и мяса, употребляемаго кой-гдѣ въ пищу. 4) К. морскія, Mustelus, родъ хрящевыхъ рыбъ сем. galei, отличающійся мелкими пластинчатыми зубами и довольно крупными брызгательными отверстіями. Къ

Куница.

роду принадлежитъ *Куница морская*, M. vulgaris, дл. до 3-хъ ф. Сѣроватая спина покрыта бѣлыми звѣздообразными пятнами; верхняя челюсть снабжена 12, нижняя 14 рядами зубовъ. К. м. водится обществами во всѣхъ европейскихъ моряхъ, питается мягкотѣлыми и ракообразными, держится преимущественно въ глубокихъ водахъ; родитъ отъ 10—12 хорошо развитыхъ дѣтей. У итальянскихъ береговъ ловится ради малоцѣннаго мяса, употребляемаго въ пищу только бѣдными людьми. 5) К. сумчатыя, Dasyurus, родъ сумчатыхъ животныхъ сем. сумчатыхъ хищныхъ. По строенію тѣла схожи съ лисицами и куницами. Тѣло тощее, вытянутое, шея длинная, голова впереди заостренная, заднія ноги длиннѣе переднихъ и лишены большаго пальца, пальцы вооружены серповидными острыми когтями, хвостъ длинный и пушистый. Къ роду принадлежитъ 4, 5 видовъ, изъ которыхъ наиболѣе распространенъ— *пятнистая сумчатая куница* (см. *космохвостка*).

Куницынъ, Александръ Петровичъ, рус юристъ, род. въ 1783 г. въ селѣ Коѣ Кашинскаго у., изъ дух. званія. Послѣ семинаріи К. обучался въ петерб. педагогич. институтѣ и затѣмъ слушалъ лекціи въ Геттингенѣ и Парижѣ. По возвращ. изъ заграницы онъ былъ назнач. адъюнктъ-профес. въ Царскосельскомъ лицеѣ по каѳедрѣ нравственной философіи и правовѣдѣнія, въ 1816 г. опредѣленъ проф. общихъ правъ въ главный педагогич. институтъ. Въ 1826 г., по преобразованіи коммиссіи составленія законовъ, К. вошелъ въ ея составъ и принялъ дѣятельное участіе въ составленіе свода законовъ. Ему было поручено составленіе 2 и 3 кн. свода гражд. закон., свода межев. законовъ и 2—5 разрядовъ 1 кн. свода уголовн. законовъ. Впослѣдствіи онъ занимался полнымъ собраніемъ духовныхъ узаконеній въ Россіи со времени учрежд. Святѣйшаго Синода и въ 1836 г. успѣшно окончилъ это дѣло. Въ 1838 г. онъ былъ предсѣдат. комитета для надзора за печатаніемъ Полн. Собр. закон. Въ 1840 г. К. былъ назнач. директор. департамента иностранныхъ исповѣданій, но въ томъ же году умеръ. Онъ написалъ: „Краткое изображеніе взаимной связи госуд. свѣдѣній“, „Естественное, частное и публичное право“, „Историческое изображеніе судопроизводства въ Россіи до изданія Судебника“ и др.

Куннктаторъ (латин. Cunctator, т. е. медлитель), прозваніе римск. диктатора Квинта Фабія Максима (см. *Фабій*).

Куннингамія, Cunninghamia, родъ растеній сем. хвойныхъ. Деревья съ мутовчато расположенными вѣтвями, ланцетными двурядными листьями и кругловатыми, небольшими шишками на концахъ вѣтвей. Видъ *C. sinensis* съ пирамидальной, сверху совершенно плоской вершиной и темнозелеными блестящими листьями достигаетъ 12 м. въ вышину и доставляетъ лѣсъ, идущій на подѣлки. Ростетъ въ Китаѣ и Японіи, культивируется въ средн. Европѣ.

Куноватъ, рѣка Тобольской г., Березовскаго окр., прит. Оби; дл. 200 в.

Куность, рѣка Новгород. г., Бѣлозерскаго у.; бер. начало въ Турыгинскомъ оз. (подъ именемъ Рыбницы), протек. чрезъ оз. Лозское (20 в. дл.); впад. въ Бѣлоозеро, дл. 80 в.; сплавна весною, важна для Маріинской водной сист., такъ какъ служитъ для пополненія водою Бѣлоозерскаго канала.

Кунсткамера (нѣм.), мѣсто храненія различныхъ рѣдкостей. Въ отличіе отъ музея, въ кот. произведенія искусства располагаются въ извѣстномъ, систематич. порядкѣ, К. представляетъ собою собраніе самыхъ разнообразныхъ (историческихъ, промышленныхъ, естественноисторическихъ и т. п.) предметовъ, при пріобрѣтеніи которыхъ принимается во вниманіе не столько ихъ худож. цѣнность, сколько ихъ рѣдкость или отношеніе къ какому-нибудь памятному событію. Въ Петербургѣ славилась К., устроенная Петромъ I и вошедшая впослѣдствіи въ составъ музея академіи наукъ. Въ Германіи извѣстна „Grüne Gewölbe“ (Зеленый Подвалъ) въ Дрезденѣ, основанн. въ 1721 г. курфюрст. Августъ II. Слово К. теперь почти совсѣмъ вышло изъ употребленія, такъ какъ прежнія собранія рѣдкостей или совсѣмъ исчезли или перешли въ музеи.

Кунстманнъ, Фридрихъ, писатель по исторіи и географіи, род. въ 1811 г., съ 1841 по 1846 г. былъ учителемъ принцессы Амаліи Бразильской въ Лиссабонѣ, съ 1849 г. профессоръ въ Мюнхенѣ; ум. въ 1867 г. Изъ многочисленныхъ его сочиненій особеннаго вниманія заслуживаютъ: „Africa vor den Entdeckungen der Portugiesen“ и „Die Entdeckung Amerikas nach den ältesten Quellen“.

Кунто *Верхнее*, *Среднее* и *Нижнее*, три озера Архангельск. губ., Кемск. уѣз., рѣкою Кемью сообщаются между собой и съ Бѣлымъ м.; величина ихъ $300_{,5}$ $379_{,6}$, $277_{,6}$ кв. в.

Кунтушъ, старинная верхняя одежда поляковъ и малороссовъ, съ длинными, разрѣзными рукавами и со шнурами.

Кунтъ (Kunth) 1) Карлъ Сигизмундъ, ботаникъ, род. въ 1788 г. въ Лейпцигѣ, въ качествѣ ассистента регистратуры морской торговли посѣтилъ Берлинъ, гдѣ при изученіи ботаники подчинился вліянію Гумбольдта; послѣ смерти Вильденова продолжалъ начатый послѣднимъ трудъ приведенія въ порядокъ и описанія коллекцій растеній, собранныхъ Гумбольдтомъ и Бонпланомъ во время ихъ путешествія по Америкѣ, и съ этою цѣлью въ 1813 г. отправился въ Парижъ. Здѣсь были имъ изданы: „Synopsis“; „Mimoses et autres plantes légumineuses du Nouveau Continent, recueillies par Humboldt et Bonpland“; „Distribution méthodique de la famille des graminées“, а также вмѣстѣ съ Гумбольдтомъ издалъ „Nova genera et species plantarum“ и сверхъ того собралъ гербарій изъ 30000 видовъ растеній. Въ 1819 г., послѣ путешествія по Англіи и Швейцаріи, К. возвратился въ Берлинъ, былъ тамъ профессоромъ университета и вицедиректоромъ ботаническаго сада и умеръ въ 1550 г., написавъ еще „Enumeratio plantarum omnium hucusque cognitarum secundum familias naturales disposita“. 2) К. (Kundt), Августъ, нѣмецкій физикъ, род. въ 1838 г.; учен. дѣятельность началъ приватъ-доцентомъ въ Берлинѣ, затѣмъ былъ профес. физики въ Цюрихѣ, Вюрцбургѣ и съ 1871 г. въ Страсбургѣ. К. спеціально занимался изслѣдованіемъ акустическихъ колебательныхъ движеній твердыхъ и газообразныхъ тѣлъ и открылъ песчаныя фигуры въ замкнутыхъ звучащихъ трубахъ, что

послужило простымъ средствомъ для измѣренія скорости распространенія звука въ газахъ и для сравненія съ нею скорости распространенія звука въ твердыхъ тѣлахъ. Такъ какъ методъ К. требуетъ лишь сравнительно небольшихъ наполненныхъ газомъ помѣщеній, то онъ и является лучшимъ для измѣренія скорости въ различныхъ газахъ, а съ тѣмъ вмѣстѣ и для опредѣленія столь важной для теоріи теплоты теплоемкости газовъ при постоянномъ объемѣ и постоянномъ давленіи. Очень цѣнны также изслѣдованія, котор. К. произвелъ вмѣстѣ съ Варбургомъ относит. теплопроводности и тренія газовъ, равно какъ и изслѣдованія о вращеніи плоскости поляризаціи въ газахъ.

Кунтце, 1) Іоганнъ Эмиль, сакс. юристъ, род. въ 1824 г., съ 1856 г. проф. въ Лейпцигѣ, съ 1863 г. предсѣдатель сакс. „Litterarischer Sachverständigenverein". К. написалъ рядъ сочинен., касающ. главн. образ. римск. права. Изъ нихъ извѣстны: „Курсъ рим. права", „Der Wendepunkt der Rechtswissenschaft", „Deutsches Wechselrecht", „Das ius respondendi in unsrer Zeit" и друг. 2) К., Карлъ, композиторъ, род. въ 1817 г., ум. органистомъ въ Деличѣ въ 1883 г. Особенно славятся его квартеты для мужскихъ голосовъ.

Кунцъ, 1) Карлъ, нѣмецкій живописецъ, р. въ 1770 г., былъ ученикомъ Якова Рёнгера и Кваліо, совершенствовался въ Италіи и изучалъ художественныя галлереи Дрездена, Мюнхена и Берлина, преимущ. произведенія Поттера, результатомъ чего явились превосходныя копіи послѣдняго; въ 1805 г. былъ назначенъ придв. живописцемъ, а въ 1829 г. директ. худож. галлереи въ Карлсруэ; ум. въ 1830 г. Работы его представляютъ удачное сочетаніе вѣрнаго рисунка съ мѣтко схваченнымъ сюжетомъ и тонкимъ колоритомъ. Лучш. его произвед., исполненныя акватинтою: Изгнаніе Агари, Пастушеское семейство, виды Мангейма, Баденъ-Бадена, Шафгаузенскаго водопада и др.—2) К., Рудольфъ, сынъ предыдущ., живописецъ, граверъ и литографъ, р. въ 1798 г., учился у своего отца и съ 1830 г. былъ баденск. придворн. живописцемъ; ум. въ 1848 г. Рисовалъ преимущественно пейзажи, оживленные изображеніемъ лошадей. Лучш. его работы: изображеніе англійскихъ и вюртембергскихъ чистокровныхъ лошадиныхъ породъ.

Кунштюкъ (нѣм.), ловкая штука, фокусъ.

Кунъ (Kuhn) 1) Іоаннъ К., извѣстный католическій богословъ, род. въ 1806 г. въ Вешенбейренѣ, былъ профессоромъ богословія въ Гизенѣ и Тюбингенѣ, ум. въ 1887 г. въ Тюбингенѣ. Важнѣйш. труды: „Katholische Dogmatik", „Die christliche Lehre von der göttlichen Gnade"; съ 1838 г. былъ однимъ изъ издателей спец. журнала „Theologische Quartalschrift". 2) К., Францъ Феликсъ Адальбертъ, извѣстный изслѣдователь въ области сравнительн. языковѣдѣнія и миѳологіи индогерманск. народностей, род. въ 1812 г. въ Кенигсбергѣ въ Неймаркѣ, образованіе получилъ въ берлинскомъ университ., зат. былъ професс. берлинск. университета и директ. гимназіи, ум. въ 1881 г. К. извѣстенъ цѣнными изслѣдованіями въ области индо-германск. языковъ и основанн. имъ науки сравнительной миѳологіи. Съ 1851 г. К. редактировалъ журн. „Zeitschrift für vergleichende Sprachforschung", съ 1862 г. — „Beiträge zur vergleichenden Sprachforschung auf dem Gebiet der arischen, keltischen und slawischen Sprachen". Съ 1875 г. оба журнала соединились подъ общимъ заглавіемъ: „Zeitschrift für vergleichende Sprachforschung auf dem Gebiet der indogermanischen Sprachen". Важнѣйш. труды К.: „Zur ältesten Geschichte der indogermanischen Völker", въ котор. авторъ путемъ филологич. изысканій стремился начертать картину первобытной арійской культуры; „Die Herabkunft des Feuers und des Göttertranks" и „Entwickelungsstufen der Mythenbildung", содержащ. весьма важн. для науки сравнит. миѳологіи факты и мысли; „Norddeutsche Sagen", „Sagen, Gebräuche und Märchen aus Westfalen", „Märkische Sagen und Märchen". 3) К., Эрнстъ Адальбертъ К., сынъ предыдущ., также извѣстн. лингвистъ, род. въ 1846 г. въ Берлинѣ, съ 1875 г. проф. санскрита и сравнит. языковѣдѣнія при гейдельбергскомъ, съ 1877 г. при мюнхенскомъ унив., издатель „Litteraturblatt für orientalische Philologie". Важнѣйш. труды: „Beiträge zur Pâligrammatik" и рядъ изслѣдованій по сингалезскому языку, діалектамъ сѣверной Индіи и языку Пали. 4) К. Францъ, баронъ фонъ Куненфельдъ, австр. фельдцейхмейст., род. въ 1817 г. въ Моравіи, съ 1837 г. въ австр. арміи, участвов. въ итальян. и венгер. кампаніяхъ 1848 г., въ 1852 г. получ. баронское достоинство, въ 1856 г. былъ учителемъ стратегіи въ вѣнск. воен. школѣ; въ 1866 г. въ качествѣ тирольскаго коменданта успѣшно сражался съ войсками Гарибальди; въ 1868 г. получилъ портфель воен. министра, а позднѣе званіе фельдцейхмейстера; изъ воен. реформъ его особенно замѣчательно введеніе и организація такъ-назыв. ландвера, т. е. народнаго ополченія. К. извѣстенъ своими сочин. по астрономіи, географіи и воен. наукамъ.

Кунъ, сентъ-Мартонъ, городъ въ венгер. комитатѣ Яцигія, на лѣв. бер. Кёрёза, 11155 ж.

Куны, въ древней Россіи общее названіе денегъ, кожаныхъ и металлическихъ; гривна кунъ—монета, при Ярославѣ I равная половинѣ гривны серебра. Въ первой половинѣ XIV ст. счетъ гривнами замѣняется счетомъ рублями, а слѣд. К. въ значеніи денегъ вообще вытѣснено татар. сл. *деньги*.

Кунья, 1) р. Псковской губ., прав. прит. Ловати; дл. 160 в.; сплавна (на 80 в.); встрѣчаются пороги; прит.: Лусня, Усвята, Черность и др. 2) К., Тристамъ да, португал. мореплаватель, участ. въ началѣ XVI в. во многихъ экспедиціяхъ и между прочимъ въ походѣ вице-короля Индіи Алмейды противъ владѣтеля калькутскаго. Изъ Индіи К. возвратился съ пятью кораблями, наполненными богатою добычею. Посланный во главѣ посольства къ папѣ Льву X, К. выхлопоталъ у него признаніе за Португаліей всѣхъ земель, которыя будутъ завоеваны у невѣрныхъ; ум. около 1550 г. Его именемъ названъ принадлежащій теперь Англіи островъ въ Атлантич. океанѣ, имѣющій 116 кв. км., 105 жит., до 2500 метр. надъ уровнемъ моря. 3) К., Нуно да, сынъ предыдущаго, род. въ 1487 г., участвовалъ съ отцомъ въ нѣсколькихъ экспедиціяхъ, былъ министромъ финансовъ и зат. генералъ-губерн. Индіи. Лишенный впослѣдствіи своимъ правительствомъ всѣхъ

чиновъ и достоинствъ, онъ умеръ на обратномъ пути въ Португалію. Камоэнсъ въ своей „Лузіадѣ“ увѣковѣчилъ имена отца и сына К. (см. пѣснь X).

Куоко (Cuoco), Винченцо, итал. историкъ, род. въ неаполит. королев. въ 1770 г. и посвятилъ себя изученію права, исторіи и философіи. Не достигши еще 30-лѣтняго возраста, онъ сдѣлался жертвой гоненій, воздвигнутыхъ правительствомъ слабаго короля Фердинанда IV на интеллигентную часть общества, и удалился изгнанникомъ во Францію, но вскорѣ затѣмъ поселился въ Миланѣ. Здѣсь онъ въ 1800 г. написалъ и обнародовалъ свое знаменитое сочин.: „Saggio storico su la rivoluzione di Napoli“, въ которомъ онъ съ живостью очевидца и въ то-же время съ безпристрастіемъ классическаго исторіографа и глубокаго мыслителя описалъ пережитыя имъ неаполитанскія событія 1799 г. Въ 1804 г. онъ выпустилъ въ Миланѣ своего „Platone in Italia“,—сочиненіе, въ которомъ онъ въ формѣ описанія путешествія Платона и Клеобула изложилъ исторію и положеніе древней Италіи. Это, если и не классическое, то все-же цѣнное сочиненіе въ свое время было встрѣчено съ больш. сочувствіемъ и было переведено почти на всѣ образованные языки. Возвратившись въ 1806 г. въ Неаполь, К. достигъ въ освобожденномъ отечествѣ выдающагося положенія и, между прочимъ, былъ назначенъ хранителемъ государственной казны. Реставрація Бурбоновъ въ 1815 г. подѣйствовала на него угнетающимъ образомъ и послужила причиною его помѣшательства; восемь лѣтъ спустя, въ 1823 г., онъ ум. въ Неаполѣ.

Куопіо, глав. гор. К. губ., при оз. Каллавеси; 7173 ж.; лицей; оживленная торговля.

Куопіоская губернія, въ вост. части Финляндіи, гранич. на сѣв. съ Улеаборгской г., на зап. и югѣ съ Вазаской и С. Михельской, на вост. съ Олонецкой губ.; 42730 кв. км., 175110 ж.; усѣяна множеств. озеръ (6984 кв. км.), изъ кот. самыя значительныя: Каллавеси, Онкивеси, Пьелисьерви—сообщаются съ оз. Сайма и очень богаты рыбою; почва мало плодородна; въ сѣв. части губ. большіе хвойные лѣса, кот. теперь дѣятельно вырубаются и вывозятся за границу; скотоводство въ послѣднее время значительно развилось (масло вывозится въ Петербургъ и Любекъ); кромѣ указан. занятій распространено также рыболовство и звѣриные промыслы. Въ К. г. насчитывается 158 учебн. заведеній съ 24631 уч. (въ томъ числѣ 6 сред. учеб. зав. съ 584 уч.).

Coup d'état, (**Ку д'эта**), франц.—государственный переворотъ, насильственный актъ, посредствомъ котораго лицо, облеченное правительственною властью, низвергаетъ существующій государственный строй съ цѣлью расширенія своихъ правъ; таковы, напр., перевороты, совершенные во Франціи Бонапартомъ (18 брюмера, т. е. 9 нояб. 1799 г.) и Луи-Наполеономъ (2 декаб. 1851 г.).

Купало, лѣтній праздникъ у древнихъ славянъ въ честь двухъ Сварожичей, боговъ солнца и огня, совершался въ періодъ созрѣванія плодовъ. Въ день праздника собирали травы, приносили въ жертву бѣлаго пѣтуха и хлѣбъ, купались, вѣря въ особенную цѣлительную силу рѣчныхъ водъ; въ этотъ день ночью у рѣки собирались для игръ, зажигали костры и прыгали черезъ нихъ для очищенія; молодежь плела вѣнки и пускала ихъ на воду. Праздникъ этотъ сохранился въ нѣкоторыхъ мѣстахъ средней и южной Россіи и совершается 23-го іюня въ ночь подъ Ивана Крестителя (Ивана Купала). Народная фантазія соединяетъ съ этою ночью много примѣтъ и суевѣрій: папортникъ расцвѣтаетъ подъ Ивана-К.; поверхность рѣки подернута серебристымъ блескомъ, могучіе дубы переходятъ съ мѣста на мѣсто и шумомъ вѣтвей разговариваютъ между собою, вѣдьмы собираются на Лысой горѣ и проч.

Купальницы, Trollius, родъ растеній сем. лютиковыхъ. Листья раздѣльные, околоцвѣтникъ двойной, чашелистики (отъ 5 до 15) желтые, вогнутые и собранные шаромъ, лепестки узкіе, при основаніи нитевидные съ непокрытою медовою ямкою, многочисленные плоды, расположенные на выпукломъ ложѣ. У насъ очень распространенъ многолѣтній видъ *К. европейской*, T. europaeus, имѣющій оранжевые лепестки, простой, прямой стебель, пальчато 5-разсѣченные листья съ ромбическими долями и 3-раздѣльными надрѣзанными дольками.

Купангъ, главн. гор. нидерландск. резидентства Тиморъ, въ Индіи, при *заливѣ К.*, 7000 ж.

Купанье, погруженіе всего тѣла въ воду рѣки или моря, преслѣдующее гигіеническія и врачебныя цѣли. Особенно полезны морскія купанья въ мѣстахъ, защищенныхъ отъ вѣтровъ, съ чистымъ дномъ и свѣтлой, прозрачной водой. При К. необходимо соблюдать нѣкоторыя предосторожности: не начинать купаться при температурѣ менѣе + 14° R., не купаться тотчасъ послѣ ѣды, погружаться въ воду сразу всѣмъ тѣломъ и не оставаться въ ней безъ движенія, увеличивать продолжительность К. лишь постепенно, соразмѣряясь при этомъ съ температурой воды (чѣмъ холоднѣе послѣдняя, тѣмъ менѣе оставаться въ ней) и т. д. Аневризмы и грудныя болѣзни служатъ противопоказаніемъ противъ К. Если становиться спиною къ морскимъ волнамъ, то такое К. наз. *валовой ванной*. Наиболѣе извѣстныя морскія К. въ Россіи, при Балтійскомъ морѣ: Аренсбургъ, Бильдринсгофъ, Дуббельнъ, Балтійскій портъ, Гапсаль, Карлсбадъ, Кеммернъ, Маріенгофъ, Меррикюль, Ревель, Ораніенбаумъ, Петергофъ, Силламягги и Стрѣльна (въ Финск. заливѣ—вода полупрѣсная); при Черномъ морѣ—Евпаторія, Севастополь, Ѳеодосія и Ялта (всѣ въ Крыму), также Одесскіе лиманы. Лучшія К. заграницей: Біарицъ, Булонь, Брайтонъ, Діеннъ, Гавръ, остр. Гельголандъ, Ницца, Остенде, Свинемюнде, Травемюнде и мн. др.—Кромѣ морскихъ и рѣчныхъ К., отъ различныхъ болѣзней назначаются также *ванны*, погруженіе тѣла, иногда отдѣльнаго органа, въ сравнительно небольшое количество чистой воды или съ примѣсью различныхъ веществъ. Ванны различаются по температурѣ и составу: холодными наз. ванны не болѣе + 12° R., прохладными—отъ + 13° до + 22° R., тепловатыми—отъ + 23° до + 27° R., теплыми—отъ + 28° до + 32° R., горячими — отъ + 33° до + 35° R. Относительно состава врачебныхъ ваннъ, смотр. *ванна*.

Купе́, 1) (франц.), двумѣстная карета. 2) К., отдѣленіе въ вагонахъ жел. дорогъ.

Купеллировать, очищать сплавы золота или серебра, или опредѣлять ихъ пробу, для чего сплавъ расплавляютъ и стараются его окислить, вслѣдствіе чего неблагородные металлы примѣсей перейдутъ въ окиси, а благородный м. останется безъ измѣненія. Такъ, напр., свинецъ, содержащій серебро, плавятъ продолжительное время при доступѣ воздуха; вслѣдствіе этого свинецъ окисляется и эта окись, расплавляясь, вытекаетъ черезъ отверстія въ тиглѣ, а серебро остается въ чистомъ видѣ. Такія операціи примѣняются при добываніи серебра, а также при опредѣленіи пробы серебра и золота.

Купель, церковный сосудъ, въ которомъ благословляется и освящается вода, для погруженія въ немъ крещаемаго.

Купены, Polygonatum, родъ растеній сем. спаржевыхъ. Стебель покрытъ листьями, обращенными въ одну сторону; повислые, бѣлые цвѣты сидятъ на пазушныхъ цвѣтоносахъ по-одиночкѣ или по нѣскольку вмѣстѣ; тычинки отходятъ отъ средины трубчатаго вѣнчика и скрыты въ немъ; ягода о 3-хъ одно- и двусѣменныхъ гнѣздахъ; толстыя, узловатыя, горизонтальныя корневища несутъ большое число низовыхъ листьевъ. Принадлежащій къ роду многолѣтній, очень распространенный видъ *К. лѣкарственная*, P. officinale, имѣетъ угловатый. дуговидный стебель; яйцевидные, сидячіе, голые, снизу сизо-зеленые листья; расположенные на голыхъ цвѣтоносахъ цвѣты по 1 или по 2; голый, вздутый околоцвѣтникъ и синевато-черные плоды. Листья, ягоды и корни вызываютъ рвоту и употребляются въ народной медицинѣ, а свѣжія ягоды вмѣсто румянъ. Другой видъ *К. многоцвѣтковая*, P. multiflorum, имѣетъ цилиндрическій стебель на цвѣтоносахъ по 3 и 5 цвѣтовъ, вздутый у основанія, съ волосистыми зубчиками околоцвѣтникъ, волосистыя нити тычинокъ и зеленовато-черные плоды; принадлежитъ къ многолѣтнимъ растеніямъ и встрѣчается рѣже предыдущаго вида.

Куперстаунъ (Cooperstown), гл. гор графства Отзего, въ сѣверо-амер. штатѣ Нью-Іоркъ, 2000 ж.

Куперъ (Cowper) 1) Вильямъ, графъ К, англійскій государствен. дѣятель, первонач. былъ адвокатомъ, съ 1695 г. выдвинулся въ парламентѣ, какъ ораторъ, въ 1705 г. назначенъ хранителемъ большой государственн. печати, дѣятельно способствовалъ соединенію Англіи съ Шотландіей, за что въ 1706 г. возведенъ въ званіе пэра и барона, въ 1707 г. назначенъ лордомъ-канцлеромъ. Когда партія тори взяла перевѣсъ въ государствен. совѣтѣ королевы Анны, К. въ 1710 г. вышелъ въ отставку. По смерти кор Анны К. до прибытія Георга 1-го состоялъ въ регентствѣ, назначенъ зат. вторично лордомъ-канцлеромъ, въ 1718 г. вышелъ въ отставку и удостоенъ графск. титула, въ засѣданіяхъ верхней палаты участвовалъ до смерти своей, послѣдовавшей въ 1723 г. 2) Вильямъ К., галантливый англ. поэтъ, род. въ 1731 г. въ Беркгемстеддѣ въ Гаррфордширѣ, въ знатной семьѣ и получилъ образованіе въ вестминстерской школѣ. Прирожденная болѣзненность и строгое, сухое методистское воспитаніе рано развили въ К. отвращеніе къ свѣтской жизни и служебной карьерѣ. Большую часть своей жизни поэтъ провелъ въ кругу друзей, въ сельскомъ уединеніи, удѣляя поэзіи рѣдкія минуты душевнаго спокойствія и досуга, оставляемыя ему безысходной меланхоліей, не разъ доводившей его до границъ безумія. К. ум. въ 1800 г. Имя К. тѣсно связано съ тѣмъ знаменат. переворотомъ въ англійской поэзіи, когда на обломкахъ французскаго манернаго стиля водворилась самобытная англійская лирика, черпавшая юношескія силы изъ живаго ключа народной жизни и въ дальнѣйшемъ своемъ развитіи оживившая всемірную литературу свѣжими вѣяніями истины и свободы. Вѣрность природѣ и глубина чувства, сообщающ. очарованіе и интересъ даже самымъ обыденнымъ явленіямъ повседневной жизни, составляютъ высшую оригинальность и истинную красоту поэзіи К. Ставя полетъ творческой мысли выше формальнаго совершенства, К. впалъ въ нѣкоторую крайность, его произведенія не изящны и шероховаты; онъ являлся яркимъ выразителемъ реалистическаго духа новой поэзіи, но не съумѣлъ облечь его въ художественную форму; поэтому роль К. въ идейномъ переворотѣ, по словамъ одного критика, „была больше роль Моисея, чѣмъ Іисуса Навина; онъ разрушилъ домъ рабства, но не дошелъ до обѣтованной земли". Этотъ подвигъ довершилъ его младшій современникъ Робертъ Бернсъ. Изъ поэтич. произведен. К. особеннаго вниманія заслуживаютъ: прекрасное произведеніе „The Task", представляющее оригинальное сочетаніе видовъ описательной и отвлеченной поэзіи, философской сатиры и идилліи; комич. баллада „John Gilpin"; переводъ Гомера бѣлыми стихами и проч. Сочин. К. изданы нѣсколько разъ, между прочимъ Соути въ 1855 г. 3) Вильямъ К., анатомъ и хирургъ, род. въ 1666 г., ум. въ 1709 г въ Лондонѣ. По его имени названы открытыя имъ Куперовы железы, описаніе котор содержитъ его сочин. „Glandularum quarundarum descriptio". Дальнѣйш. труды: „Myotomia reformata" и „Anatomy of human bodies". 4) Франсисъ Томасъ де Грей, графъ К., англійск. государственный дѣятель, род. въ 1834 г., образованіе получилъ въ оксфордск. университетѣ, съ 1856 г. вступилъ въ верхнюю палату парламента и примкнулъ къ либеральной партіи. Въ 1871—73 гг. К. состоялъ капитаномъ королевской лейбъ-гвардіи, въ 1880 г. назначенъ вице-королемъ ирландскимъ, но въ 1882 г. вышелъ въ отставку, не сочувствуя ирландской политикѣ Гладстона. 5) К., (англ. Cooper), Астлей Пастонъ, извѣстн. англійск. хирургъ, род. въ 1768 г. въ Брукѣ въ норфолькск. графствѣ, образованіе получилъ въ эдинбургск. университетѣ. Извѣстенъ какъ смѣлый операторъ. Онъ первый оперировалъ аневризмъ сонной артеріи и, при аневризмѣ живота, перевязалъ брюшную арт. вблизи сердца. Былъ проф. анатоміи и хирургіи въ St. Thomas Hospital и написалъ: „Lectures on the principles and practice of surgery", „The principles and practice of surgery". Незадолго до смерти назначенъ былъ лейбъ-медик. королевы Викторіи, ум. 1841 г. 6) Джемсъ Фениморъ К., талантливый сѣверо-американскій романистъ, род. въ 1789 г. въ Бурлингтонѣ на Делаварѣ, первоначальное образованіе получилъ въ Іель-коллиджѣ въ Нью-Гевнѣ, въ 16 лѣтнемъ возрастѣ изъ романтической любви къ морю вступилъ въ морскую службу, въ 1810 г. вышелъ въ отставку, стремясь всецѣло посвятить

Куперъ, Дж. Фениморъ.

себя литературн. занятіямъ, много путешествовалъ по Европѣ и ум. въ 1851 г. въ Копперстоунѣ. Многочисленн. произведенія К., литерат. дѣятел. котор. началась въ 1821 г. романомъ „Precaution“, переведены на всѣ живые языки и доставили автору славу самаго оригинальнаго и самостоятельнаго послѣдователя Вальтеръ-Скота, котор. К., однако, значит. уступаетъ въ запасѣ творческихъ силъ, богатствѣ фантазіи и многосторонности таланта. Какъ В. Скотъ идеализировалъ рыцарство, такъ К. идеализировалъ жизнь индійск. племенъ и поселенцевъ, и, хотя наше время сохранило мало вѣры въ очарованія и прелести отсталой культуры, тѣмъ не менѣе К. еще сохранилъ свою обаятельную власть надъ умами юношества, увлекающагося всѣмъ фантастическимъ и идеальнымъ. Воспоминанія родной старины сообщаютъ стилю К. благотворную патріотическую теплоту, историч. фонъ то рѣзко очерченъ, то выступаетъ легкими контурами. Сѣверо-американская лѣсная жизнь во всей дикой поэзіи ея прелестей и ужасовъ и величественныя героическія картины океана составляютъ стихію К., въ предѣлахъ которой онъ оригиналенъ и великъ, покидая которую—становится тривіальнымъ и скучнымъ. Въ этомъ тайна необыкновенной популярности его романовъ и холоднаго пріема, встрѣченнаго его комедіей „Upside down, or philosophy in petticoats“, его политич. и историч. опытами. 7) Петръ К., сѣв.-американск. промышленникъ и филантропъ, род. въ 1791 г. въ Нью-Іоркѣ, составилъ себѣ значит. состояніе разнаго рода промышленными предпріятіями, съ 1830 г. завелъ значит. желѣзодѣлательные заводы въ Кантонѣ близъ Балтиморы и въ Трентонѣ въ Нью-Джерсей, принималъ дѣятельное участіе въ проведеніи сѣти желѣзн. дорогъ и атлантич. телеграфной линіи, въ 1850 г. затратилъ 800 т. долларовъ на сооруженіе безплатнаго института своего имени для обученія рабочихъ. Институтъ К. содержитъ хорошую библіотеку, кабинетъ моделей, лабораторіи, читальню, вечерніе курсы музыки, химіи и архитектуры и курсы популярныхъ лекцій по всѣмъ отраслямъ знанія. Въ 1874 г. К. былъ избранъ членомъ конгресса и ум. въ 1883 г. 8) Томасъ Сидней К., англійскій живописецъ, род. въ 1803 г. въ Кентербери, изучилъ животный жанръ подъ руководствомъ бельгійск. живописца Фербукговена и по образцамъ голландск. мастеровъ, съ 1845 г. членъ лондонск. акад. худож. Достоинство картинъ К. составляютъ мастерская характеристика, тщательная рисовка и ясный, гармоническій колоритъ. Иллюстраціями К. снабжены между прочимъ его два изданія: „Drawingbook of animals and rustic groups, drawn from nature“ и „Beauties of poetry and art“. 9) К., Эдвардъ, проф. механики въ Лондонѣ, ум. въ 1852 г., усовершенствовалъ вмѣстѣ съ Апплегатомъ машину для печатанія.

Куперъ (Cooper), 1) рѣка въ восточн. Австраліи, беретъ начало въ Квинсленде и раздѣляется на нѣсколько рукавовъ. 2) К., рѣка въ южн. Каролинѣ (С. Америка), соединяется съ Эшли и образуетъ гавань Чарльстона.

Купецкій, Іоганнъ, венгерск. живописецъ, род. въ 1667 г. въ Фэстингѣ; предназначенный родными къ ткацкому ремеслу, въ 15 лѣтнемъ возрастѣ бѣжалъ изъ отцовскаго дома, учился живописи въ Люцернѣ и Вѣнѣ, зат. 22 года прожилъ въ Римѣ, занимаясь историческ. и портретной живописью. По возвращеніи въ Вѣну К. вскорѣ сдѣлался излюбленнымъ портретистомъ двора и всѣхъ проѣзжихъ знаменитостей. Религіозныя гоненія принудили К., принадлежавшаго къ общинѣ чешскихъ братьевъ, покинуть Вѣну и поселиться въ Нюрнбергѣ, гдѣ онъ и ум. въ 1740 г. К. былъ однимъ изъ искуснѣйшихъ портретистовъ своего времени. Его произведенія, страдающія нѣсколько тяжелымъ и мрачнымъ колоритомъ, напоминаютъ Рембрандта своимъ внѣшнимъ расположеніемъ и мастерской характеристикой изображаемыхъ лицъ.

Купецъ, вообще посредникъ между производителемъ и потребителемъ товаровъ; въ частности въ юриспруденціи опредѣляется какъ лицо, производящее отъ собственнаго имени (подъ собственною *фирмою*) и въ видѣ постояннаго промысла торговыя сдѣлки, при чемъ законъ обыкнов. указываетъ, какія именно сдѣлки относятся къ разряду торговыхъ, исключая отсюда почти всегда различные мелкіе виды торговли, какъ разносный торгъ, развозный и пр. Наше законодательство не даетъ юридич. опредѣленія К. и относитъ купечество къ одному изъ разрядовъ т. н. городскихъ обывателей, надѣляя его особыми *правами состоянія*, при чемъ пріобрѣтеніе этихъ правъ обусловливается единственно взятіемъ установленнаго торговаго свидѣтельства; необходимо при этомъ строго различать свидѣтельства купеческія и промысловыя: только первыя сообщаютъ права купеческаго состоянія. Купеч. свид. могутъ быть выдаваемы лицамъ обоего пола всѣхъ состояній (ограниченія см подъ сл. *торговля*). Лицо, принадлежащее по состоянію своему къ другому сословію, при взятіи купеч. свид. можетъ или сохранить настоящее свое званіе или перечислиться въ купечество. Куп. свидѣтельства раздѣляются на два вида: 1-й гильдіи и 2-й; за первыя взимается повсемѣстно 565 руб., за вторыя 40—120 р., смотря по классу мѣстности (по закону вся Россія дѣ-

мится въ этомъ отнош. на 5 классовъ). Кромѣ того, каждый купецъ, хотя бы онъ бралъ свидѣтельство только для личныхъ правъ, а не для торговли, обязанъ взять по крайней мѣрѣ одинъ билетъ на торг. или пром. заведеніе, а при взносѣ гильдейскихъ пошлинъ—уплатить дополнительный городской и земскій сборъ, (объ этихъ сборахъ и билетахъ см. тамъ же). Затѣмъ на каждое лицо мужескаго пола купеч. семейства, внесенное въ гильд. свидѣт., по достиженіи имъ 17-ти лѣтъ, должно быть взято замѣняющее паспортъ свидѣт. о принадлежности къ купеч. сем. съ платою: по 1-й гильд.—15 р., а по 2-й—6 р. (начальникъ семейства уплачиваетъ лишь герб. сборъ). Въ одномъ куп. свидѣт. могутъ быть записаны: 1) жена (мужъ не мож. быть запис. въ свидѣт., взят. женою на собств. имя); 2) сыновья не отдѣленные, т. е. не взявшіе самостоят. куп. свид., съ ихъ женами; 3) незамужнія дочери; 4) не усыновленные пріемыши—до совершеннолѣтія (по достиженіи же совершеннолѣтія они обязаны или приписаться къ тому состоянію, къ к—му принадлежатъ по рожденію, или взять самост. куп. свидѣт.) и воспитанницы до выхода замужъ; 5) внуки отъ сыновей не отдѣленныхъ; 6) незамужнія сестры; 7) дѣти отъ 1-го брака жены: сыновья до совершеннолѣтія, а дочери до замужества (купеческ. вдова мож. зачислить въ свое свид. дѣтей умершаго ея мужа отъ 1-го его брака); 8) удалившійся отъ дѣлъ отецъ семейства вмѣстѣ съ своею женою мож. б. запис. въ свид. того изъ родственниковъ, к—му онъ при жизни передалъ имѣніе. (См. ст. 67 и слѣд. полож. о пошл. за право торг. и пром., а также относящ. къ нимъ разъясненія м—ва фин.) Далѣе, права купеч. состоян. сообщаются и усыновленіемъ на основ. закона 12 марта 1891 г. (см. *усыновленіе*). Прекращаются права купеческ. состоянія: 1) невозобновленіемъ въ срокъ (ежегодно между 1-мъ ноября и 1-мъ января, или въ крайнемъ случаѣ въ теченіе января—послѣднее при условіи взноса полуторныхъ пошлинъ) свидѣтельства, при чемъ купцы перечисляются въ мѣщане; записанныя же въ свидѣтельствѣ лица жен. пола, хотя теряютъ торг. права, но сохраняютъ личныя права; 2) лишеніемъ правъ состоянія (въ частности лишеніемъ права торговли при неосторожной несостоятельности). По смерти главы семейства малолѣтнія и несовершеннолѣтнія дѣти его имѣютъ право чрезъ своихъ опекуновъ взять общее на всѣхъ свидѣт.; если же мѣсто умершаго заступаетъ одинъ изъ оставшихся совершеннолѣтнихъ сыновей или одна изъ незамужнихъ дочерей, то они могутъ вносить въ получаемое на ихъ имя купеч. свидѣтельство своихъ братьевъ и племянниковъ лишь до достиженія ими совершеннолѣтія, сестеръ же и племянницъ—до замужества; напротивъ того, въ свидѣтельство, выданное на имя вдовы, могутъ быть внесены всѣ лица, к—рыя были занесены въ свидѣтельствѣ умершаго мужа.—Управляется купечество или посредств. *купеч. управъ*, гдѣ онѣ учреждены, или же *купеч. или городовыми старостами* и ихъ товарищами, к—е выбираются по баллотировкѣ въ началѣ каждаго года и утверждаются въ городахъ, гдѣ введено Городовое Положеніе 1870 г., губернаторомъ, а въ прочихъ думою. Куп. старосты счит. въ 14-мъ классѣ на госуд. службѣ и по окончаніи срока могутъ быть вновь избраны. Къ вѣдомству ихъ относится: 1) попеч. о дѣлахъ своего сословія; 2) веденіе вѣдомостей по именамъ, семействамъ, лѣтамъ и пр.; 3) раскладка, съ обществен. согласія, казен. и обществен. податей и сборовъ и городск. повинностей; 4) сборъ и взысканіе податей, повинностей, недоимокъ и отсылка ихъ по принадлежности; 5) выдача удостовѣреній для полученія паспортовъ, на увольненіе, перечисленіе и т. д.—*Права и преимущества купеч.*: a) свобода отъ тѣлеснаго наказанія; b) право получать по Высочайшему соизволенію награжденія чинами и орденами; c) право получать въ нѣкот. случаяхъ званіе потомственн. почетн. гражд. (505 стат. зак. о сост.); d) право входить съ представленіями въ мин. финанс. черезъ городск. головъ или биржевые комитеты, гдѣ таковые сущ., о своихъ нуждахъ и о злоупотребленіяхъ властей, касающихся торговли. *Права и преим. купцовъ 1-й гильд.*: a) право пріѣзжать къ Императ. двору (относится только къ лицамъ мужск. пола, записан. въ гильдіи, и отнюдь не распростран. на все купеч. семейство), b) право носить шпагу и губернск. мундиръ, c) право на полученіе званія коммерціи или мануфактуръ совѣтника, если состояли въ гильдіи не менѣе двѣнадцати лѣтъ и оказали особыя услуги торговлѣ, и въ качествѣ таковыхъ быть приглашаемыми къ совѣщаніямъ по дѣламъ торговли и промышл., d) купецъ и купеч. сем. 1-й гильд. могутъ получать кромѣ общихъ и для купцовъ 2-й гильдіи случаевъ званіе потомств. почетн. гражд., если установл. платежъ повинностей продолжался ими въ 1-й гильд. сряду 20 лѣтъ, и они въ это время не подпали несостоятельности и не были опорочены судебн. приговоромъ. О торговыхъ правахъ купечества и обязанности вести торговыя книги см. слова: *торговля*, *торговыя книги*.

Купидонъ (лат. Cupido, греч. Pathos, желаніе), богъ любви у древнихъ римлянъ, то же, что Амуръ, Эротъ; сынъ и спутникъ Афродиты; изображался въ видѣ крылатаго мальчика съ лукомъ и колчаномъ, съ факеломъ и т. п. аттрибутами; знаменитыя статуи К. въ Ватиканѣ и римск. Капитоліѣ; извѣстенъ классич. миѳъ о любви Амура къ Психеѣ (см. это сл.).

Купина неопалимая, горѣвшій и оставшійся невредимымъ кустъ, въ которомъ Богъ появился Моисею и повелѣлъ идти въ Египетъ и вывести евреевъ въ обѣтованную землю. *Купины неопалимой икона Богоматери* празднуется 4 сент.

Куплетъ (франц. couplet отъ латинск. copula—связь, связка — нѣчто связное, представляющее объединеніе своихъ частей общею связью) первоначально означало въ музыкѣ и поэзіи соединеніе параллельныхъ ритмическихъ предложеній въ одну строфу; зат. названіе каждой строфы *комической пѣсни*, обыкновенно завершающейся остроумнымъ шутливымъ рефрэномъ; далѣе названіе *цѣлой комич. пѣсни*, входящей въ составъ современнаго фарса или водевиля, какъ одного цѣлаго, части котораго исполняютъ на одну общую мелодію. К., какъ часть *рондо*, см. это слово.

Куполъ, каменный, деревянный или желѣзный сводъ съ круглымъ или многоугольнымъ основа-

ніемъ, покрывающій круглыя зданія или части зданій и обыкновенно снабженный вверху отверстіемъ, которое закрывается окномъ или переходитъ въ сквозную башенку (*фонарь*). К. съ кругообразнымъ горизонтальнымъ сѣченіемъ, поставленный на квадратное основаніе, называется *висячимъ*. Впервые К. встрѣчается у древнихъ грековъ, у которыхъ онъ представляетъ круглый сводъ, образуемый кольцеобразными, наложенными одинъ на другой рядами камней, постепенно суживающимися кверху. Лишь у римлянъ видимъ настоящій вогнутый К., древнѣйшимъ образомъ котораго служитъ К. надъ Пантеономъ Агриппы. Въ древнехристіанскомъ зодчествѣ К. получилъ дальнѣйшее развитіе, завершившееся въ новѣйшей итальянской архитектурѣ. Въ настоящее время К. утверждается на цилиндрическомъ основаніи съ окнами и колоннадой, расписывается внутри фресками или украшается розетками и орнаментами, у насъ же снаружи позолоченъ. Наиболѣе знаменитые К: св. Софіи въ Константинополѣ, св. Петра въ Римѣ, церкви S-ta Maria dei Fiori во Флоренціи, Пантеона въ Парижѣ, Казанскаго Собора въ Петербургѣ, св. Павла въ Лондонѣ, Храма Христа Спасителя въ Москвѣ.

Купля-продажа (лат. emtio-venditio, нѣм. Kauf—vertrag, франц. vente)—въ гражд. правѣ договоръ, по котор. одна сторона обязывается передать извѣстное имущество въ собственность другой сторонѣ за опредѣленную сумму денегъ. Это опредѣленіе К.-п., перешедшее изъ рим. права во всѣ соврем. европ. законодательства, не признается нашимъ сводомъ законовъ, кот. относитъ К.-п. не къ разряду договоровъ, а къ способамъ пріобрѣтенія правъ на имущества, отличая ее т. о. отъ *запродажи* — договора о будущемъ заключеніи К.-п. съ обозначеніемъ цѣны продаваемаго имущества и времени совершенія сдѣлки. Такой своеобразный взглядъ нашего законодательства не вездѣ, впрочемъ, строго выдержанъ (см. въ особен. улож. о наказ., разд. XII, гл. V, отд. II, I), а съ другой стороны и кассаціон. практика сената называетъ К.-п., какъ и запродажу, договоромъ и усматриваетъ различіе между обѣими сдѣлками въ томъ, что по первой право собственности переходитъ къ покупщику немедленно по заключеніи договора, по послѣдней же имущество остается впредь до совершенія акта К.-п. собственностью продавца.—Объ ограниченіяхъ въ правѣ покупать и продавать см. сл. *правоспособность*, *опека*.—*Предметомъ* продажи по русск. праву (вопреки римскому) можетъ быть только *физич. вещь* (уступка права, напр., векселя, заемнаго письма или всякаго рода исковъ обсуждается по особымъ законамъ), принадлежащая продавцу на правѣ полной собственности (см. однако ниже о продажѣ спорной движимости) и не состоящая подъ запрещеніемъ или арестомъ; допускается продажа *спорнаго* имѣнія, при чемъ, въ случаѣ отсужденія его отъ продавца, имѣніе отбирается въ пользу третьяго лица, а покупщику предоставляется взыскивать съ продавца заплаченную цѣну; впрочемъ, это опредѣленіе закона имѣетъ безусловное значеніе лишь относ. недвиж. имуществъ; касат. же движ. вещей сенатъ проводитъ тотъ взглядъ, что отсужденіе проданной движимости отъ продавца не опорочиваетъ продажи, хотя бы послѣдняя состоялась послѣ рѣшенія первой инстанціи о присужденіи движимсти истцу,—если только владѣніе продавца не было основано на обманѣ или преступленіи. Хотя законъ объявляетъ недѣйствительной продажу вещей еще *не существующихъ*, напр., ожидаемаго наслѣдства, однако сенатъ въ отдѣльныхъ случаяхъ (продажа будущаго урожая) допускаетъ такую продажу. Имущество, оказавшееся *краденымъ*, подлежитъ отобранію въ пользу собственника, но продажа остается въ семъ случаѣ дѣйствительною, если продавецъ по требованію покупщика при совершеніи сдѣлки представилъ поручительство въ томъ, что продаваемое имущество ему дѣйствительно принадлежитъ. — *Цѣна* продаваемаго имущ. зависитъ, вообще, отъ свободнаго соглашенія сторонъ; допускаемое рим. и соврем. франц. правомъ опороченіе сдѣлки вслѣд. несоотвѣтствія цѣны съ дѣйствит. стоимостью предмета (т. н. *laesio enormis*, см. это сл.) не извѣстно нашему своду, кот. установляетъ въ фискальныхъ интересахъ (во избѣжаніе уменьшенія дохода отъ крѣпостныхъ пошлинъ) лишь законный *minimum* цѣны при продажѣ недвиж имуществъ (см. *крѣпостныя пошлины*); въ интересахъ народнаго здравія или продовольствія законъ иногда опредѣляетъ (или предоставляетъ администраціи опредѣлять на время) изв. *maximum* цѣны или таксу,—напр., на жизненные припасы, медикаменты и пр.—*Форма заключенія К.-п.* различается по свойству имуществъ: а) продажа *недвиж.* имущ. совершается посред. особаго крѣпостнаго акта—т. н. *купчей крѣпости*, которая пишется *отъ имени продавца* по установленной закономъ формѣ и необходимо должна содержать въ себѣ: 1) объявленіе продавца о продажѣ имѣнія покупщику, 2) изъясненіе, по какому укрѣпленію имѣніе дошло къ продавцу, 3) подробное описаніе имѣнія, 4) изъясненіе, что оно свободно отъ запрещенія и 5) цѣна, за которую оно продано. Кромѣ того, дозволяется въ купчей помѣщать и другія условія по соглашенію сторонъ, въ частности *условіе объ очисткахъ*, к—рымъ продавецъ принимаетъ на себя ручательство передъ покупщикомъ за спокойное владѣніе продаваемымъ имѣніемъ и обязуется вознаградить его за всѣ убытки, могущіе возникнуть вслѣд. предшествовавшихъ продажѣ дѣйствій или упущеній продавца. Обрядъ совершенія купчей—такой же, какой установленъ вообще для крѣпостныхъ актовъ (см. это сл.), при чемъ купчая можетъ быть совершаема въ какомъ угодно мѣстѣ, т. е. и за предѣлами того судебнаго окр., въ к-ромъ состоитъ отчуждаемое имущество. Согласно установленной закономъ формѣ, купчая содержитъ въ себѣ изъясненіе продавца, что цѣна продаваемаго имѣнія имъ получена, что—разумѣется—весьма часто не соотвѣтствуетъ дѣйствительности; поэтому законъ постановляетъ, въ огражденіе интересовъ продавца, 7-дневный срокъ, въ теч. к-раго онъ можетъ, за неполученіемъ условленной цѣны, просить объ уничтоженіи дѣйствительности купчей то самое судеб. мѣсто, к-рое совершило ее; по истеченіи же 7-дневнаго срока уничтоженіе купчей можетъ состояться не иначе, какъ по суду. Въ послѣднемъ случаѣ, по разъясненію сената, обязанность доказательства неуплаты лежитъ на про-

давцѣ—безразлично, произошла ли передача купчей или нѣтъ. Весьма спорный въ литературѣ и въ практикѣ вопросъ о томъ, въ какой моментъ совершается переходъ права собственности по купчей: въ моментъ ли ввода во владѣніе или же окончательнаго совершенія крѣпостнаго акта, разрѣшается рядомъ сенатскихъ рѣшеній въ послѣднемъ смыслѣ, именно: 1) для мѣстностей, въ к-рыхъ дѣйствуетъ полож. о нотар. части, сенатъ связываетъ возникновеніе права собственности съ моментомъ утвержденія купчей старшимъ нотаріусомъ, т. е. со временемъ внесенія акта въ крѣпостную книгу и отмѣтки о томъ въ реэстрѣ крѣпостныхъ дѣлъ, хотя бы актъ и не былъ еще переданъ продавцу; 2) въ прочихъ же мѣстностяхъ возникновеніе права собственности сенатъ относитъ къ моменту передачи купчей отъ продавца покупщику (рѣш. гражд. кассац. деп. 1878 г. № 127, 1876 г. № 203, 1873 г. № 1160, 1872 г. № 306, 1871 г. № 267 и др.; ср. также полож. о нотар. части ст. 163, 177, 178[1]). Ст. 1432 уст. гражд. судопр. („отмѣченный.... въ реестрѣ крѣпостныхъ дѣлъ день ввода во владѣніе недвижимымъ имѣніемъ считается началомъ дѣйствительной передачи и укрѣпленія права на имущество"), на к-рую ссылаются защитники противоположнаго мнѣнія, толкуется сенатомъ въ томъ смыслѣ, что, относясь всецѣло къ правиламъ охранительнаго судопроизводства, она не можетъ имѣть силы закона, установляющаго матеріальное право: этою статьею—по мнѣнію сената—не только не опредѣляется моментъ пріобрѣтенія собственности, но даже установляемое ею начало фактической передачи и укрѣпленія права на имущество имѣетъ значеніе собственно относительно лицъ постороннихъ, а не участниковъ сдѣлки (рѣш. 1881 г. № 121, 1874 г. № 316, 1873 г. № 587). Наконецъ, относ. купчихъ дѣйствуетъ еще одно важное правило, что если втеченіе 2 лѣтъ со дня опубликованія въ вѣдомостяхъ о купчей крѣпости (ср. сл. *крѣпостные акты*) или о вводѣ во владѣніе никто не явится для спора о купчей крѣпости, то впредь всякій споръ о ней не долженъ имѣть мѣста. Недоразумѣніе, возбуждаемое этимъ правиломъ, ввиду существованія общей 10-лѣтней земской давности, разрѣшается сенатомъ въ томъ смыслѣ, что установленная спеціально для купчихъ 2-лѣтняя давность касается лишь споровъ противъ купчей крѣпости, *какъ акта укрѣпленія*, и не устраняетъ возможности оспаривать по другимъ основаніямъ право собственности въ теченіе всего 10-лѣтняго срока земской давности. б) К. п. *движ.* вещей можетъ быть совершаема по словесному или письменному договору Въ первомъ случаѣ возникающіе изъ договора споры могутъ быть доказываемы свидѣтельскими показаніями; въ послѣднемъ случаѣ — напротивъ — допускаются лишь письменныя доказательства. При продажѣ въ кредитъ сенатъ прежде требовалъ письмен. формы сдѣлки, но въ позднѣйшемъ рѣшеніи (1882 г. № 3) онъ отступилъ отъ этого взгляда. Передачу проданной движимости сенатъ считаетъ вообще несущественной для дѣйствительности договора, и право собственности пріобрѣтается—по его мнѣнію—покупщикомъ уже въ моментъ заключенія договора; но если предметомъ договора служитъ не индивидуально-опредѣленная вещь, а имущество, опредѣленное родомъ и качествомъ, или же вещь подлежитъ измѣренію и взвѣшиванію, то право собственности покупщика возникаетъ лишь съ передачею ему имущества (рѣш. 1880 г. № 94). Особенное значеніе имѣетъ передача извѣстныхъ документовъ въ *торговыхъ* сдѣлкахъ: здѣсь передачею документа, напр., коносамента, фактуры, варранта (см. эти слова) передается право собственности на означенныя въ документѣ вещи.—Возникающія изъ К. п. *права и обязанности сторонъ* сводятся, глав. обр., къ слѣд.: если продавецъ, получивъ съ покупщика задатокъ или всю продажную цѣну, отказывается передать вещь, то принуждается къ этому судомъ (сенатъ въ позднѣйшихъ рѣшеніяхъ предоставляетъ покупщику право выбора между требованіемъ вещи и уплаченныхъ денегъ); если—напротивъ—покупщикъ, принявъ вещь, не заплатитъ цѣны, то вещь продается съ публичнаго торга, изъ вырученной суммы удовлетворяется продавецъ, а могущій при этомъ оказаться недостатокъ взыскивается съ покупщика узаконеннымъ порядкомъ. Вещь должна удовлетворять указаннымъ въ условіи качествамъ; возникающіе отсюда споры разрѣшаются судомъ, и если послѣдній признаетъ проданное имущество несоотвѣтствующимъ условію (или образцамъ), то сдѣлка расторгается, вещь и уплаченная за нее цѣна возвращаются сторонамъ по принадлежности. (По римскому праву, всякій недостатокъ, уменьшающій цѣнность вещи, или отсутствіе въ ней обѣщанныхъ продавцомъ особенныхъ качествъ—давали покупщику: 1) право требовать въ теч. 6 мѣсяцевъ уничтоженія договора посред. иска, назыв. actio redhibitoria, или же взамѣнъ этого — 2) искъ о соотвѣтств. сбавкѣ съ цѣны—actio quanti minoris—ограниченный годичнымъ срокомъ). Далѣе, по разъясненію сената, продавецъ обязанъ очищать покупщика отъ всѣхъ возможныхъ впослѣдствіи нарушеній владѣнія проданнымъ имуществомъ или другихъ убытковъ — хотя между сторонами и не состоялось условіе объ очисткахъ (на основ. ст. 574 и 684 т. X ч. I). На покупщика переходятъ вмѣстѣ съ недвижим. имѣніемъ всѣ лежащія на послѣднемъ *реальныя* обязательства, какъ-то: государст. и обществ. повинности, недоимки, установленные въ пользу частныхъ лицъ реальные сервитуты и другія ограниченія права собственности. Напротивъ того, *личныя* обязательства продавца нисколько не затрогиваются сдѣлкою К. п. Весьма важный вопросъ о томъ, прекращается ли продажею дѣйствіе совершенныхъ прежнимъ хозяиномъ договоровъ объ отдачѣ въ наемъ недвиж. имущества, хотя и не находитъ прямаго отвѣта въ нашемъ законодательствѣ, долженъ быть однако рѣшенъ, на основ. 521 ст. т. X ч. I, въ отрицател. смыслѣ,—съ чѣмъ согласна и кассац. практика сената. (Строгое правило рим. права, выражающееся въ нѣмец. юридич. поговоркѣ: *Kauf bricht Miethe* — купля уничтожаетъ наемъ — перешло въ западно-европ. законодательства съ столь существен. ограниченіями въ пользу наемщика, что ими почти уничтожается сила правила). Отвѣтственность за случайное поврежденіе имущества (напр. отъ пожара), т. н. *рискъ* за имущество, падаетъ на продавца или покупщика—въ зависимости отъ того, предшествовало

ли поврежденіе переходу собственности или слѣдовало за нимъ.

Купольная печь, см. *ваграика*; *Купольное желѣзо*, желѣзо, очищенное посредствомъ переплавки.

Купонъ (фр. coupon, отъ couper—отрѣзывать)—названіе особаго рода квитанцій, которыя прилагаются при выпускаемыхъ государствомъ или частными учрежденіями цѣнныхъ бумагахъ (бил. госуд. займовъ, акціяхъ, закладныхъ листахъ, облигаціяхъ и пр.) для полученія процентовъ по нимъ въ теченіе цѣлаго ряда лѣтъ. По наступленіи извѣстныхъ, заранѣе опредѣленныхъ сроковъ, такія квитанціи отрѣзываются и предъявляются въ выпустившее цѣнную бумагу учрежденіе, которое уплачиваетъ указанную въ нихъ денежную сумму. О налогѣ на купоны см. налогъ на денежн. капиталъ.

Купорные гвозди, сортъ гвоздей, употребляемый для заколачиванія ящиковъ, бочекъ и т. п.

Купоросная охра, минералъ, который по своему составу (Fe_2S+6H) очень схожъ съ желтой желѣзной рудой

Купоросное масло, обычное въ торговлѣ назв. сѣрной кислоты (см. *сѣрная кислота*).

Купоросъ, такъ называли въ прежнее время всѣ вообще соли сѣрной кислоты. Нынѣ встрѣчаются въ торговлѣ три вида К—а: синій или *мѣдный* К. то же, что средняя сѣрно-мѣдная соль, $Cu\,SO_4\,5H_2O$; зеленый или *желѣзный* К.—сѣрножелѣзистая соль, $FeSO_4 7H_2O$ и бѣлый или *цинковый* К.—сѣрноцинковая соль, $ZnSO_4$.

Куппенгеймъ, гор. въ Баденск. окр. Баденъ, на Мургѣ, 1980 ж.; здѣсь въ 1796 г. французы подъ начальствомъ Моро разбили австрійцевъ, бывшихъ подъ командой Латура.

Купра, въ древности городъ Пиченовъ въ нынѣшней итал. провинціи Асколисъ Пичено, окр. Фермо; здѣсь былъ знаменитый храмъ *богини К.* (богиня земли и покойниковъ, соотвѣтствовала рим. Bona Dea).

Кипресситы, Cupressites, родъ ископаемыхъ растеній, сем. кипарисовыхъ, находимыхъ въ пластахъ вторичнаго и третичнаго періодовъ, въ видѣ вѣтвей, шишекъ и сережекъ мужскихъ цвѣтовъ.

Купрессоксилонъ, Cupressoxylon, родъ ископаемыхъ растеній сем. кипарисовыхъ. Ихъ стволы встрѣчаются въ пластахъ мѣловой формаціи.

Купризмъ, отравленіе мѣдью, болѣзненное состояніе организма подъ вліяніемъ дѣйствія на него мѣди или ея соединеній (мѣдн. купороса, яри мѣдянки и т. п.), происходящее отъ употребленія пищи, изготовленной въ плохо вылуженной мѣдной посудѣ, отъ вдыханія мѣдной пыли, отъ прямаго дѣйствія ѣдкихъ мѣдн. кислотъ на слизистую оболочку глотки, пищевода, желудка и т. д., при чемъ яды или разрушаютъ ткани на мѣстѣ самаго прикосновенія къ нимъ (ѣдкіе яды), или поступаютъ въ кровь (наркотическіе яды). Въ первомъ случаѣ пораженіе касается слизислыхъ оболочекъ рта, глотки и пищеварительн. путей, во второмъ—измѣненія происходятъ въ нервныхъ центрахъ, печени, почкахъ и характеризуются тяжелыми разстройствами въ отправленіяхъ эт. органовъ и въ составѣ крови. Смотря по свойству и количеству яда, отравленіе бываетъ *острое* (могущее окончиться черезъ нѣсколько часовъ) и *хроническое*, длительное, приводящее въ концѣ концовъ безъ врачебнаго вмѣшательства къ тому же исходу. Большія дозы мѣди (наркотическ. дѣйствіе) и преимущественно мѣдныхъ кислотъ (разъѣдающее дѣйствіе) обусловливаютъ острый К.; продолжительное поступленіе мѣди въ организмъ въ небольшихъ дозахъ вызываетъ хроническое отравленіе или мѣдную колику (colica cuprica); послѣднее, состоящее въ пропитываніи мѣдью всѣхъ тканей организма (мѣдное худосочіе), составляетъ спеціальную болѣзнь мѣдниковъ, рѣзчиковъ и т. п. и характеризуется одновременнымъ дѣйствіемъ какъ на наружные покровы, такъ и на внутренніе органы и составъ крови. Признаки остраго отравленія ѣдкими мѣдн. кислотами: противный мѣдн. вкусъ во рту, чувство стягиванія, боли и жженіе во рту, глоткѣ и желудкѣ, головная боль, тошнота и рвота зелеными массами, поносъ, мрачное состояніе духа, иногда судорги, анестезія (потеря чувствительности); при неблагопріятномъ исходѣ—похолоданіе конечностей, потеря сознанія, полный параличъ; при отравленіи мѣдью—тѣ же явленія (кромѣ разъѣдающаго дѣйствія яда на слизистыя оболочки), признаки воспаленія желудка и кишекъ, колики, сильнѣйшая головная боль, какъ слѣдствіе пораженія мозга, расширеніе зрачковъ, дрожаніе членовъ, сонливость, нарушеніе процессовъ дыханія и кровообращенія; конецъ тотъ же, что и при отравленіи мѣдными соединеніями. Признаки хроническаго К.: зеленоватый оттѣнокъ лица, глазъ и зубовъ, періодическія колики въ животѣ, усиливающіяся отъ давленія, потеря аппетита, запоры, смѣняющіеся по временамъ сильной діарреей съ жиленьемъ; иногда бронхіальный катарръ съ изверженіемъ зеленоватой мокроты, частое чиханіе, кашель, головныя боли; подавленное состояніе духа, исхуданіе; при смертельномъ исходѣ (могущемъ наступить чрезъ 7—14 дней послѣ начала припадковъ),—рвота, поносъ, упадокъ силъ, параличъ. Первая помощь въ случаяхъ остраго заболѣванія К.: рвотное, выкачиваніе содержимаго желудка посредствомъ насоса, вещества, замедляющія дѣйствіе яда (слизистые отвары съ сахаромъ, снятое молоко или вода съ бѣлкомъ и пр.), нейтрализація яда противоядіями (желѣзныя опилки, жженая магнезія и др.), устраненіе послѣдствій яда (компрессы на голову, горчичники и пр.); какъ болеутоляющее—опіумъ внутрь. Слѣдуетъ избѣгать употребл. жировъ и кислотъ. При хроническ. К.: удаленіе яда, средства противъ воспаленія кишекъ, холодныя примочки подъ ложку; при мѣдномъ худосочіи: удаленіе больнаго изъ зараженной атмосферы, очищеніе тѣла ваннами, легкими слабительными, потогонными и мочегон.; при поносахъ—теплые припарки; противъ рвоты углекислые напитки, лимонный сокъ; легкая питательная діэта.

Купритъ, красная мѣдная руда, минералъ правильной крист. сист.; встрѣчается въ видѣ наросшихъ, вросшихъ и скопленныхъ въ друзы кристалловъ, а также сплошнымъ и вкрапленнымъ, въ видѣ зернистыхъ и плотныхъ аггрегатовъ; имѣетъ алмазный блескъ и кошенильно-красный цв.; состоитъ изъ закиси мѣди, сплавляется въ мѣдное зерно, растворяется въ амміакѣ, соляной и азотной кислотахъ; находится на Уралѣ, Алтаѣ, въ Чили,

Корнваллисѣ и Испаніи; употребляется для выплавки мѣди и въ этомъ отношеніи считается одною изъ важнѣйшихъ рудъ.

Куproплумбитъ, минералъ, то-же, что мѣдный свинцовый блескъ, см. это слово.

Купфербергъ, 1) К., гор. баварск. пров. Оберфранкенъ, окр. Штадтъ-Штейнахъ, 900 ж.; разработка мѣднаго и сѣрнаго колчедана. 2) К., гор. прусск. пров. Лигницъ, окр. Шенау, на Бобрѣ, 600 ж., тоже рудники мѣдн. и сѣрнаго колчедана.

Купфернікель, красный никелевый колчеданъ, минералъ гексагональной крист. сист.; неявственно-образованные кристаллы очень рѣдки, обыкновенно-же встрѣчается сплошнымъ, шаровиднымъ, почковиднымъ и вкрапленнымъ; отличается мѣдно-краснымъ цвѣтомъ съ черною побѣжалостью и металлическимъ блескомъ; состоитъ изъ никеля и мышьяка съ примѣсью сурьмы и сѣры, сплавляется въ бѣлое, хрупкое металлическое зерно, отдѣляя густой дымъ мышьяка; растворяется въ азотной кислотѣ; находится въ Фрейбергѣ, Шнеебергѣ, Аллемонтѣ и др. мѣст.

Купферъ, уранитъ, минералъ, то-же, что хальколитъ, см. это слово.

Купфферъ, (Адольфъ Теодоръ), русск. физикъ, род. 1799 г. въ Митавѣ, съ 1824 до 1828 г. профес. физики и химіи въ казанск. университетѣ, съ 1843 г. директоръ центральн. магнитн. обсерваторіи въ Петербургѣ и членъ академіи наукъ. Подъ его руководствомъ вдоль русскихъ морск. береговъ учреждены штурмовые сигналы. К. ввелъ въ Россіи алкоголометръ новаго устройства. Извѣстны также его изслѣдованія по метеорологіи и земному магнетизму; ум. въ 1865 г. Изв. его соч. „Handbuch der Alkoholometrie“ (1865 г.).

Купчая крѣпость, см. *Купля-продажа.*

Купыри, Antriscus, родъ растеній сем. зонтичныхъ, стебель гранистый, пушистый внизу или надъ узлами, иногда голый; листья 2 и 3-жды перистые; лепестки обратно-яйцевидные, коротко-язычковые; плоды продолговатые, сжатые съ боковъ, голые; бѣлокъ на внутренней сторонѣ съ глубокою продольною бороздкою. Очень распространенный повсемѣстно видъ *К. лѣсной*, A. silvestris, имѣетъ въ нижней части пушистый стебель, коротко-волосистые снизу листья и сильно лоснящіеся плоды.

Купянскъ, уѣз. гор. Харьковской губ., на прав. бер. р. Оскола и при рч. Купянкѣ, на мѣловой возвышенности, прикрытой черноземомъ; 3246 ж., занимающихся торговлей хлѣбомъ и скотомъ. *К. уѣздъ*, въ юго-вост. части г-іи, 6070,1 кв. в., 212177 ж. (малороссы); поверхность представляетъ однообразную возвышенную равнину; почва черноземная, очень плодородная; рѣки всѣ не судоходны; самыя значит. изъ нихъ: Сѣв. Донецъ, Осколъ и Жеребецъ. Глав. занятія жит-й: земледѣліе (кромѣ хлѣба сѣется въ большомъ колич. льняное сѣмя, сбываемое въ азовскіе порты), скотоводство и торговля, особенно ярмарочная.

Купятицкая икона Богородицы, явившаяся въ 1182 г., находится въ Кіевскомъ Софійск. соборѣ, куда перенесена изъ Купятицкаго монастыря Минск. губ. въ половинѣ XVII в., когда завладѣли этимъ монастыремъ бенедиктинцы.

Кура 1) (у древн. *Coros* или *Cyrus*, турец *Ардаганъ-чай*) рѣка въ Закавказьѣ; бер. начало въ Азіатской Турціи, въ Ольтинскомъ пашалыкѣ; орош. Кутаисскую, Тифлисскую и Бакинскую губ.; дл. 1244 в; для судоходства не имѣетъ значенія по своей мелководности, но за то очень богата рыбою (осетры, бѣлуги, лососи, сомы и пр.). По впаденіи въ нее Аракса, у мѣстечка Сальяны, раздѣл. на 2 рукава, изъ кот. лѣв. (К.) впад. въ Каспійское море, а прав. (Акуша) въ Кызылъ-агачскій зал.; между обоими рукавами заключенъ Сальянскій остр. Прит. К.: Кѣльгель, Ліяхва, Рехула, Ксанъ, Алгетка, Храмъ, Гасанъ-чай, Іора, Алазань, Араксъ и др. 2) К., рѣка Терской обл., дл. 90 в., теряется въ Прикаспійской степи.

Куражъ (фр.), мужество, храбрость, иногда съ дурнымъ оттѣнкомъ, особ. въ словѣ *куражиться.*

Курайскій 1) *хребъ.*, въ Алтаѣ, по сѣв. сторону р. Чуи; дл. 50 в. 2) *К. степь*, высокая степная долина р. Чуи, выше устья рч. Курая; растительность ея имѣетъ вполнѣ горный азіатскій характеръ.

Куракины, князья, происходятъ отъ кн. Андрея Ивановича Кураки, потомка Гедимина, велик. князя Литовскаго. Изъ нихъ извѣстны: 1) К., князь Александръ Борисовичъ, род. въ 1752 г., воспитанъ вмѣстѣ съ имп. Павломъ I, который до конца жизни сохранилъ къ нему искреннюю дружбу и при восшествіи на престолъ назначилъ его министромъ иностр. дѣлъ. При Александрѣ I К. заключилъ Тильзитскій миръ, находился чрезвычайнымъ посломъ при вѣнскомъ и парижскомъ дворахъ; ум. въ 1818 г. 2) К., кн. Алексѣй Борисовичъ, род. въ 1759 г., генералъ-прокуроръ при Павлѣ I, мин. внутр. дѣлъ съ 1807 г., канцлеръ россійскихъ орденовъ съ 1826 г., ум. въ 1829 г. 3) К., кн. Борисъ Ивановичъ, умный и даровитый дипломатъ, образованнѣйшій человѣкъ своего времени и другъ Петра Великаго, род. въ 1671 г., въ 1705 г. былъ посланникомъ въ Римѣ, участвовалъ въ Полтавской битвѣ, затѣмъ находился посланн. въ Лондонѣ, Ганноверѣ и Нидерландахъ, въ 1713 г. былъ на утрехтскомъ и брауншвейгскомъ конгрессахъ, съ 1716 г. до смерти—посланникъ въ Парижѣ; ум. въ 1727 г. 4) К., кн. Иванъ Семеновичъ, бояринъ, помогалъ Шуйскому въ низверженіи самозванца и находился въ числѣ вельможъ, желавшихъ при Шуйскомъ ограничить царскую власть. Въ 1608 г. разбилъ Лисовскаго на Москвѣ-рѣкѣ и послѣ того участвовалъ во многихъ битвахъ съ поляками и мятежниками, въ 1616 — 1620 гг. былъ воеводой въ Тобольскѣ; ум. въ 1631 г. 5) К., кн. Ѳеодоръ Ѳеодоровичъ, воспитатель царя Ѳеодора Алексѣевича, бояринъ, въ 1659 г. отразилъ нападеніе малоросс. гетмана Виговскаго на Лохвицу, въ 1662 г. управлялъ Москвой, ум. въ 1680 г.

Куракъ-чай, р. Тифлисской и Бакинской губ., прав. прит. Куры; отъ впаденія въ нее Куръ-чая носитъ назв. Каргулу-чая.

Курама, смѣшанный народъ изъ киргизовъ, таджиковъ и узбековъ, въ сред. Азіи, преимущественно въ Туркестанской обл.; образовались лѣтъ 100 тому назадъ; заним. земледѣліемъ.

Куранда, Игнатій, австрійск. публицистъ, род. въ 1812 г. въ Прагѣ, началъ свою дѣятельность въ качествѣ сотрудника извѣстн. періодич. изданій Вѣны, Лейпцига, Штутгарта и Брюсселя, въ 1841 г.

основалъ въ Брюсселѣ еженедѣльн. журналъ „Der Grenzbote“, редакція котораго впослѣдствіи перемѣщена была въ Лейпцигъ. Въ 1848 г. К. основалъ въ Вѣнѣ новый политич. журналъ — „Ostdeutsche Post“, имѣвшій большой успѣхъ и вліяніе и издававшійся до 1866 г. К. выбранъ былъ въ 1867 г. членомъ рейхсрата и считался однимъ изъ наиболѣе выдающихся политич. ораторовъ. Кромѣ публицистич. работъ въ указанн. издан., К. извѣстенъ книгой „Belgien seit seiner Revolution“ и драмой „Die letzte weisse Rose“, имѣвшей успѣхъ на сценѣ. К. ум. въ 1884 г.

Курантъ, цилиндрическій или коническій камень (пестикъ), которымъ на плитѣ растираютъ краски.

Куранты, старинное названіе періодическ. изданій въ Россіи, относящееся ко времени Алексѣя Михайловича, который, желая имѣть свѣдѣнія о современныхъ событіяхъ въ Европѣ, приказалъ составлять выписки изъ иностранныхъ газетъ. Выборъ составителей палъ на „Амстердамскій Курантъ“, откуда ихъ русск. названіе. Болѣе 70 листовъ, по тогдашнему обыкновенію писанныхъ столбцами, вошли въ составъ импер. публичн. библіотеки. Ими завѣдывали переводчики приказа, а отсюда К. поступали къ царю и самымъ важнымъ сановникамъ, оставаясь для публики государственною тайною. Древнѣйшій столбецъ относится къ 1621 г. Петръ I замѣнилъ ихъ печатными „Русскими Вѣдомостями“ въ 1702 г. 2) К., часы съ музыкал. механизмомъ.

Кураре, урари или вурара, ядовитый сокъ Strychnos и S. toxifera; дикія племена Южн. Америки имъ отравляютъ стрѣлы.

Курассао или **Кюрассо** (Curaçao), нидерландскій остр. въ Караибскомъ м., въ Вестъ-Индіи, въ 70 км. отъ республ. Венецуэлы; сост. изъ скалистыхъ горъ; 550 кв. км., 25686 ж.; главн. предметы вывоза: фосфорнокислая известь и морская соль; также: кошениль, сахаръ, хлопокъ, табакъ и знаменитый ликёръ К., приготовляемый изъ сока особаго вида померанцеваго дерева, ростущаго преимуществ. на К. Въ 1527 г. К. завоеванъ Испаніей; въ 1634 г. имъ завлад. голландцы; съ 1807 г. былъ во владѣніи англичанъ, но по парижск. миру возвращ. Голландіи.

Кураторъ, 1) въ римскомъ правѣ попечитель надъ сумасшедшимъ или расточителемъ—(curator furiosi, prodigi). Право быть К. принадлежало агнатамъ и родичамъ. Сумасшедшаго К. замѣнялъ вполнѣ во всѣхъ гражданск. актахъ и сдѣлк., т. к. furiosus считался вполнѣ недѣеспособнымъ. По отношенію же къ расточителю его власть заключалась лишь въ томъ, что послѣдній не могъ безъ согласія К. совершать сдѣлокъ. Впослѣдствіи (на основ. lex Plaetoria) явился 3-ій видъ попечительства—надъ лицами, не достигшими 25 лѣтняго возраста (cura minorum XXV annis). Подробнѣе объ этомъ см. сл. *опека*. 2) К., прежнее названіе попечителей учебныхъ округовъ въ Россіи. 3) К., студентъ, надзору котораго ввѣряется въ клиникахъ больной. 4) К., членъ конкурснаго управленія (см. *конкурсъ*).

Кураты (Curati), въ католическ. церкви, священники, завѣдующіе дѣлами паствы въ опредѣленныхъ округахъ; преимущественно капелланы, исполняющіе должность К. подъ надзоромъ высшихъ духовныхъ властей.

Курбанъ-байрамъ, одинъ изъ двухъ большихъ мусульманскихъ праздниковъ, носящихъ названіе байрамовъ; первый изъ нихъ, Малый Б. (Иди-фитръ), празднуется въ первыхъ числахъ октября по окончаніи рамадана; второй—собственно К.-Б. (Идъ-Ада), праздникъ жертвъ, празднуется 70 дней спустя (около 10 декабря) въ память жертвы Авраама. Особенно торжественно обставленъ этотъ праздникъ въ Константинополѣ.

Курбатовъ, 1) К., Алексѣй Александровичъ, сотрудникъ Петра В., бывшій крѣпостной боярина Б. П. Шереметева, съ которымъ былъ за границей, род. въ 1660-хъ гг.; извѣстенъ своимъ проектомъ гербовой (орленой) бумаги, поданнымъ Петру В. въ 1699 г. и немедленно осуществленнымъ. Въ томъ же году К приставленъ къ московской ратушѣ, какъ человѣкъ, способный руководить неокрѣпшимъ молодымъ учрежденіемъ, впослѣдствіи былъ москов. вице-губерн. и архангельскимъ губернаторомъ; ум. въ 1720-хъ гг. 2) К., Петръ Васильевичъ, совѣтникъ коллегіи иностр. дѣлъ, род. въ 1672 г., въ 1707 г. велъ переговоры о примиреніи съ Швеціей, вскорѣ назначенъ секретаремъ посольской канцеляріи и находился при Петрѣ I въ день Полтавской битвы, въ Торунѣ, въ Маріенверденѣ и при Прутѣ; ум. въ 1747 г.

Курбэуа (Courbevoie), гор. во франц. департ. Сены, на Сенѣ, соединенъ съ Нельи двумя мостами, 15112 ж.; химическія фабр.

Курбе (Courbet), Густавъ, франц живописецъ, р. въ 1819 г.; первый періодъ его дѣятельности ознаменовался увлеченіемъ классическ. произведеніями испанск. натуралистической школы, которыя онъ изучалъ въ Луврѣ, результатомъ чего явилась его картина „Человѣкъ съ поясомъ“ (собственно портретъ К., находящ. въ Луврѣ). Послѣ неудачн. попытки въ области историч. жанра, занялся пейзажной, портретной и жанровой живописью; къ этому періоду относятся лучш. его картины; пейзажи, оживленные изображеніями животныхъ, представляющіе гармоническое сочетаніе эффектнаго изображенія видимой природы съ художественной прелестью рисунка. Съ 1851 г. картины К. впервые начинаютъ проявлять реалистическое направленіе того времени, ставившее изображеніе обиходной дѣйствительности выше идеальныхъ стремленій въ живописи; работая въ этомъ направленіи, К. дошелъ до грубой тривіальности и выбора грязныхъ сюжетовъ. Онъ заявлялъ себя всегда горячимъ поклонникомъ Прудона и Зола. Привлеченный къ отвѣтственности за участіе въ парижск. коммунѣ 1871 г., бѣжалъ въ Швейцарію, гдѣ и умеръ въ 1877 г. Его натуралистическія тенденціи въ искусствѣ были впослѣдствіи усвоены школой импрессіонистовъ (см. эт. сл.) съ Эд. Моне во главѣ.

Курбетъ (фрц.), короткій галопъ лошади.

Курбскіе князья, потомки Владиміра Мономаха, родоначальникъ которыхъ, св. чудотворецъ Ѳеодоръ Ростиславовичъ, князь Смоленскій и Ярославскій, жилъ въ концѣ XIII в. Внукъ его Василій Грозный оставилъ многочисленное потомство, раздѣлившееся на 40 поколѣній, одно изъ которыхъ получило фамилію Курбскихъ отъ своей отчины Курбы. Наиболѣе замѣчательные представители этой фамиліи: 1) К., князь Андрей Михайловичъ, бояринъ,

знаменитый воевода Іоанна Грознаго, родился въ 1529 г., участвовалъ въ завоеваніи Казани, за одну проигранную битву съ литовцами подвергся царскому гнѣву; боясь опалы, отъѣхалъ въ Литву въ 1564 г. и перешелъ на сторону польскаго короля Сигизмунда-Августа. Здѣсь онъ сдѣлался дѣятельнымъ поборникомъ православія, собиралъ сочиненія отцевъ церкви, началъ учиться латинскому языку, перевелъ Маргаритъ, богословіе и діалектику Іоанна Дамаскина и написалъ исторію флорентинскаго собора; ум. въ 1583 г. Изъ Литвы К. написалъ Грозному укоризненное письмо; царь не выдержалъ и отвѣчалъ; завязалась любопытная переписка, въ которой К., ревностный приверженецъ Сильвестра и Адашева, напоминая Грозному о судѣ Божьемъ за невинно пролитую кровь, защищаетъ право бояръ, потомковъ удѣльныхъ князей, на свободный отъѣздъ отъ московскаго царя, настаиваетъ на пользѣ исторически сложившагося участія бояръ въ государственномъ правленіи. Написанная К. „Исторія князя великаго Московскаго дѣлъ“ содержитъ подробное описаніе жизни Іоанна съ самаго дѣтства до 1578 г. и представляетъ первый, послѣ лѣтописей, замѣчательный опытъ въ историческомъ родѣ; описывая разныя событія, авторъ даетъ и объясненія ихъ, часто, впрочемъ, поверхностныя, пристрастныя и внушенныя господствовавшимъ въ то время суевѣріемъ. 2) К.—Карамышъ, князь Михаилъ Ѳеодоровичъ, въ 1501 г. находился въ походѣ противъ ливонцевъ, въ 1502 г. участвовалъ въ походѣ на Литву, въ 1506 г. убитъ въ сраженіи съ казанцами. 3) К., князь Семенъ Ѳеодоровичъ, бояринъ въ 1499 г. усмирялъ вогуличей и въ 1510 г. псковскій мятежъ, участвовалъ въ литовской войнѣ 1519 г. и въ казанскомъ походѣ 1524 г.; ум. въ 1527 г.

Курбьеръ, Гильомъ Рене, баронъ де л'Омъ де, прусск. фельдмаршалъ, род. въ 1733 г., сначала служилъ въ голланд. службѣ, въ 1757 вступилъ въ прусск. армію; во время войны съ франц. республ. начальствовалъ надъ гвардіей и въ 1798 г. сдѣланъ губернаторомъ Грауденца; геройски защищалъ Грауденцъ противъ французовъ въ 1807 г. и тѣмъ спасъ зап. Пруссію; въ благодарность за это послѣ тильзит. мира онъ получилъ званіе фельдмаршала и губернатора западной Пруссіи, ум. въ 1811 г.

Курва (польск.), непотребная женщина.

Кургала, полуостр., мысъ и рифъ на юж. прибрежьѣ Финскаго зал., С.-Петерб. г., Ямбургскаго у.; на полуостр. оз. Бѣлое и оз. Пешнеръ-Ярви.

Кургалджинъ, степное соленое озеро въ Акмолинской области (въ сред. Азіи), 480 кв. в., чрезъ него протек. р. Нура.

Курановъ, Николай Гавриловичъ, русск. ученый, род. въ 1726 г. въ Москвѣ, ум. въ 1796 г., воспитывался въ морской академіи, гдѣ впослѣдствіи былъ професс. навигаціи, астрономіи и опытной физики; составилъ нѣсколько руководствъ и перевелъ нѣсколько классическ. сочиненій съ иностранн. языковъ. Особенно извѣстенъ его „Письмовникъ“, который пользовался большою популярностью: это собраніе анекдотовъ, разсказовъ, юмористическ. стихотвореній; долгое время эта книга считалась классическимъ курсомъ и хрестоматіей русской словесности.

Курганъ, окруж. гор. Тобольской г., на лѣв. бер. р. Тобола, при оз. Чигиринъ - Яръ; важный центръ отпускной торговли солью, скотомъ и продуктами скотоводства; жит. 8943. *К. уѣздъ*, въ юго-зап. части губ. 21 350,4 кв. в., 236 962 ж.; поверхн. представл. степную равнину, усѣянную множествомъ соленыхъ озеръ (Черное, Щучье и др.), глав. рѣка Тоболъ съ Икомъ; почва плодород. частью черноземная, ч. супесчаная, песчаная, солонцоватая; глав. занятія жит—й: земледѣліе, скотоводство (по этимъ двумъ отраслямъ К. окр. занимаетъ первое мѣсто въ губ.), торговля (предметы отпуска: лошади, тулупы, сало и проч., продукты скотоводства, холстъ и др.; предм. ввоза: преимущ. мануфактурные товары), частью заводская дѣятельность (кожевен., салотопенные и свѣчные, крупчатые и пр. заводы). Въ окр. ежегодно бываетъ нѣсколько значит. ярмарокъ.

Курганы, могильные холмы обыкновенно доисторическаго періода, особенно много ихъ въ юго-западномъ краѣ, въ Малороссіи, Новороссіи и Бессарабіи и въ Сибири. Въ К. часто находили болѣе ста скелетовъ и различныя принадлежности погребальнаго обряда древнихъ, дающія возможность судить о бытѣ тогдашнихъ племенъ, обитавшихъ въ предѣлахъ теперешней Россіи. Слово К. турецко-монгольское и значитъ—укрѣпленіе.

Кургессенъ, см. *Гессенъ-Кассель*.

Кургъ (Coorg, Curg), область въ индо-британск президентствѣ Бенгалія, 5180 кв. км., 178 283 ж.; гориста, богата лѣсомъ.

Курдистанъ, страна курдовъ въ Азіатской Турціи и Персіи; сост. изъ плоскогорій, окруженныхъ горными цѣпями; въ юж. части рост лимонныя и гранатовыя деревья, финиковыя пальмы и др.; въ сѣв. ч. оливковыя и сосновыя рощи, платаны и пр.; изъ минеральн. богатствъ здѣсь встрѣч. еще нетронутыя залежи камен. угля, серебро, мѣдь; кромѣ курдовъ здѣсь живутъ: армяне, арабы, турки и евреи. К. раздѣляется на 1) *турецкій К.* по верх. теченію Тигра и по сред. теч. Ефрата; административно дѣлится на вилайэты Діарбекиръ и Маамуретъ-эль-Азизъ, города: Діарбекиръ и Битлисъ; 2) *персидскій К.* заним. юго-запад. ч. пров. Ассербейджанъ и запад. ч. Ардилана до р. Керха; глав. гор. Кирманша.

Курды, горный народъ въ Азіи, въ Курдистанѣ и въ вилайэтахъ Эрзерумъ, Битлисъ, Багдадъ и др.; принадлежитъ къ иранскому семейству индогерманскаго плем. К. потомки древняго арійскаго народа, кот. уже грекамъ былъ извѣстенъ подъ именемъ кардуховъ; говорятъ особымъ языкомъ, сходнымъ съ ново-персидскимъ; настоящихъ письмен. знаковъ и литературы не имѣютъ; религія мусульманская, суннитскаго толка. Всѣхъ К. насчитываютъ 1 828 000 душъ, изъ нихъ въ Турціи 1 300 000, въ Персіи 500 000, остальные въ Афганистанѣ и Закаспійской области. Въ соціальномъ отношеніи К. раздѣл. на 2 касты: 1) *ассиритовъ*, господствующихъ, заним. разбойничествомъ и скотоводствомъ, и 2) *гурановъ*, осѣдлыхъ земледѣльцевъ, подчиненныхъ первымъ. Въ 1880 г. въ Персіи вспыхнуло сильное возстаніе К., вызванное увеличеніемъ налоговъ.

Курдыши, злые духи, имѣющіе, по вѣрованію нашего простонародія, видъ черныхъ, косматыхъ

кошекъ, способные пролѣзать въ малѣйшія скважины, воровать деньги и т. п.

Курдюкъ, названіе хвоста степныхъ овецъ, наполненнаго жиромъ и имѣющаго нерѣдко до двухъ пудовъ вѣсу.

Курега, въ южной Россіи названіе дикихъ абрикосовыхъ деревъ, приносящихъ мелкіе и невкусные плоды.

Курень, такъ въ малороссійскомъ войскѣ называлось подраздѣленіе сотни, имѣющее во главѣ куреннаго атамана. У запорожцевъ это слово имѣло болѣе обширное значеніе: вся Запорожская Сѣчь раздѣлялась на 38 куреней, получавшихъ свое названіе отъ имени ихъ основателя или мѣста, откуда основатель вышелъ, такъ: Брюховецкій К., Батуринскій К. и пр.—Степняки средней Азіи, защищаясь отъ врага, становили свои кибитки вокругъ стана, внутри котораго находились люди и животныя. Устроенный так. обр. станъ также назывался К.

Куресъ, древный гор. сабинянъ, на вост. отъ Тибра, родина Тита Тація и Нумы Помпилія; развалины его близъ деревни Коррезъ.

Куреты, въ греч. миѳологіи жрецы критской Реи—числомъ 9—составляли стражу юнаго Зевса, оберегая его отъ преслѣдованій Хроноса: по народному вѣрованію, они шумомъ мечей о щиты заглушили крикъ новорожденнаго Зевса и тѣмъ спасли его отъ отца, пожравшаго прочихъ своихъ дѣтей; но сами были убиты молніей, посланной Зевсомъ за то, что, побуждаемые Герой, похитили у Зевса сына его Эпафа, рожденнаго Іо. Культъ куретовъ распространенъ былъ кромѣ о—ва Крита преимущ. въ Малой Азіи, гдѣ ихъ смѣшивали или отождествляли съ корибантами.

Куржеловъ, посадъ, Кѣлецкой губ., Влощовск. у., 1132 ж.

Курибоко, въ Бразиліи потомки племени кафузо и индѣйцевъ.

Курико (Curico), гл. гор. чилійской пров. (въ Юж. Америкѣ) К. (7545 кв. км., 106408 ж.); 11000 ж., оживленная торговля.

Курилтай (татар.), народное собраніе, на которомъ рѣшались важнѣйшія дѣла, касавшіяся судьбы цѣлаго государства. На К. собирались важнѣйшіе сановники царства, начальники родовъ и феодальные владѣтели участковъ. К. собирались во всѣхъ ханствахъ татарскихъ, въ Крыму и Закавказскомъ краѣ до конца самостоятельнаго существованія ихъ.

Курильскіе острова, группа вулканическихъ острововъ въ восточной Азіи, между Охотскимъ м. и Великимъ ок.; тянутся отъ южной оконечности Камчатки до японскаго остр. Іессо; 14826 кв. км., 497 ж. племени айно. По договору 1875 г. между Японіею и Россіею, окончательно перешли къ Японіи. К. остр. были изслѣдованы уже въ XVIII в.

Курильскій чай, Potentilla fruticosa, кустарникъ рода лапчатокъ, сем. розоцвѣтныхъ. Его крупные, желтые цвѣты собраны въ небольшіе щитки; листья о 5—7 продолговатыхъ, острыхъ, цѣльнокрайнихъ, снизу шелковисто-волосистыхъ листочкахъ, прилистники ланцетные, острые; молодыя вѣтви красновато-бурыя съ прижатыми волосками; плоды на спинкѣ волосистые. Разводится въ садахъ средн. Европы и легко дичаетъ.

Куриная слѣпота, очный цвѣтъ, Anagallis arvensis, травянистое растеніе сем. первоцвѣтныхъ. Одно или двулѣтнее растеніе съ голымъ, 4-граннымъ, вѣтвистымъ стеблемъ, съ супротивными, сидячими, цѣльнокрайними, яйцевидными листьями и ланцетными, заостренными чашелистиками, встрѣчается изрѣдка по посѣвамъ, садамъ и около жилищъ.

Курино-голенастыя, Alectorides, группа голенастыхъ птицъ, составляющая переходъ отъ куриныхъ къ болотнымъ. Птицы этой группы отличаются крѣпкимъ тѣлосложеніемъ, короткою шеею, трехпалыми, средней вышины ногами и клювомъ, равной длины съ головою; живутъ отчасти на сушѣ, отчасти на водѣ; питаются растительной и животной пищею; выводятъ цыплятъ на землѣ.

Куриное просо, Panicum crus galli, растеніе рода echinochloa, сем. злаковъ. Однолѣтнее растеніе темно-сизо-зеленаго цв., съ прямымъ, гладкимъ стеблемъ, широкими, волнистыми, по краямъ остро-шероховатыми листьями. Метелка его прямостоячая, лапчатая, съ волосистыми вѣтвями; колоски яйцевидные, свѣтло-зеленые съ фіолетовымъ оттѣнкомъ; чешуи колосковъ остро-шероховатыя вдоль жилокъ; чешуи цвѣтковъ бѣловатыя и блестящія. Встрѣчается въ садахъ и огородахъ какъ сорная трава, доставляетъ хорошій, питательный кормъ для скота.

Куриныя, Rasores, отрядъ бѣгающихъ птицъ. Куриныя птицы сложены плотно; тѣло ихъ сжатое, короткое, съ высокою грудью; шея средней длины или короткая; голова небольшая, клювъ короткій или длинный, загнутый крючкомъ или вытянутый въ роговой ноготь; задняя часть клюва покрыта перьями и роговой чешуйкой; ноги плотныя, средней вышины, лапы съ длинными 4-мя пальцами; иногда задній, менѣе развитый, прикрѣпленъ выше другихъ; когти короткіе, широкіе и тупые или длинные и узкіе, мало загнуты и у многихъ видовъ смѣняются ежегодно; крылья короткія, закругленныя и выпуклыя; хвостъ разнообразной формы и строенія: то короткій, то очень длинный; опереніе твердое, крупное, красивое, иногда съ очень развитыми украшающими перьями надхвостья; голыя мѣста на головѣ и шеѣ покрыты красной кожей, разросшейся въ видѣ гребней, серегъ, бородавокъ, рогозъ и т. п. Самцы по богатству оперенія рѣзко отличаются отъ скромно одѣтыхъ самокъ; опереніе молодыхъ нѣсколько разъ смѣняется, прежде чѣмъ разовьется вполнѣ. К. птицы распространены по всему земному шару; Азія наиболѣе богата различными видами ихъ; тропическія страны всѣхъ частей свѣта обладаютъ своеобразными представителями, свойственными исключительно имъ. К. водятся въ лѣсахъ, равнинахъ, на горныхъ склонахъ, покрытыхъ кустарникомъ и травой, выше снѣговой линіи и въ тундрахъ сѣверныхъ странъ. Немногіе виды летаютъ, но всѣ хорошо бѣгаютъ; гнѣздятся на землѣ среди кустовъ, травъ и хлѣбовъ; кладка состоитъ изъ нѣсколькихъ различно окрашенныхъ яицъ, высиживанье продолжается около 3-хъ недѣль. Многіе виды разводятся какъ домашнія птицы ради вкуснаго мяса, яицъ и перьевъ.

Куриныя вдовы, Steganura, родъ воробьиныхъ птицъ сем. вдовушекъ. Клювъ такой-же длины, какъ и высоты; крылья средней длины; хвостъ самца съ 4-мя значительно удлиненными перьями,

изъ которыхъ 2 среднія очень широки и выгнуты, какъ у пѣтуха, а другія 2, стоящія рядомъ, короче, прямѣе и усажены отдѣльными длинными щетинками Водятся въ лѣсахъ средней и восточной Африки обществами и небольшими стадами.

Куритиба (Curitiba), глав. гор. бразильской пров. Парана, на плодородной возвышенной равнинѣ; 10000 ж.

Курица, 1) самка куриныхъ птицъ. 2) К., стропила на крестьянскихъ избахъ 3) К., въ карточной игрѣ то же, что *ремизъ* (см. это слово).

Курицынъ, Ѳеодоръ, дьякъ Іоанна III и покровитель ереси жидовствующихъ, въ 1482 г. былъ посломъ къ венгерскому королю Матвѣю Корвину, въ 1490 г. велъ переговоры съ австрійскимъ посланникомъ въ Москвѣ Георгіемъ Делаторомъ, въ 1492 г. съ Николаемъ Поппелемъ, въ 1494 г. посланъ къ вел. кн. литовскому Александру для переговоровъ о бракѣ Елены, дочери Іоанна III. Несмотря на жестокое преслѣдованіе еретиковъ, К. не былъ привлеченъ къ суду и умеръ спокойно около 1500 г.

Курише кёниге, Kurische Kȫnige, названіе жителей 7 деревень въ Курляндіи, между Гольдингеномъ и Газенпотомъ. К. К. искони пользовались особыми преимуществами среди прочихъ крестьянъ этого края (правомъ свободной охоты, свободою отъ податей и рекрутской повинности) и назывались въ противоположность послѣднимъ Freibauern. Число ихъ въ 1863 г. составляло 405. Они говорятъ на латышскомъ нарѣчіи, производятъ себя отъ доисторическихъ королей племени куровъ и вступаютъ въ бракъ только между собою. К. к. впервые упоминаются въ 1320 г.

Куришъ-гафъ, заливъ въ восточн. Пруссіи, отдѣляется отъ Балтійскаго м. длинною косою, покрытой песчаными дюнами, кот. постепенно подвигаясь къ заливу, угрожаютъ современемъ совершенно засыпать его. К.—г. мелководенъ и опасенъ для судоходства; самое глубокое мѣсто близъ Мемеля (7,5 м.).

Куріалисты (лат.), 1) собственно, названіе чиновниковъ, служащихъ въ трибуналахъ римск. куріи. 2) К. въ перен. смыслѣ означаетъ сторонниковъ римской куріи, особенно тѣхъ, которые стоятъ за расширеніе папской власти.

Куріаръ, Пелагея Петровна, урожденная Вохина, род. въ 1848 г. въ Петербургѣ, элементарное художественное образованіе получила дома, подъ руководствомъ художника Ваулина, а затѣмъ профессора Л. Ф. Лагоріо и занималась главнымъ образомъ изученіемъ природы и рисованіемъ съ натуры. Самостоятельныя работы К., впервые появившіяся на академич. выставкѣ 1876 г., сразу обратили на нее сочувственное вниманіе спеціалистовъ и публики и неоднократно служили украшеніемъ пейзажныхъ отдѣловъ иностранныхъ художественныхъ выставокъ въ Лондонѣ, Женевѣ, Парижѣ, Бордо, Вѣнѣ и Мюнхенѣ. Въ 1882—83 гг. К. основала въ Петербургѣ первый дамскій художественный кружокъ, задавшійся цѣлями матеріальной помощи нуждающимся художникамъ и развитія художественныхъ знаній и интереса въ женскомъ обществѣ. Благодаря энергичной и плодотворной дѣятельности своей основательницы и предсѣдательницы новое общество быстро стало на твердую почву, уже принесло извѣстную долю пользы и обѣщаетъ въ будущемъ еще болѣе самостоятельное и плодотворное развитіе своей симпатичной дѣятельности. Для педагогич. цѣлей К. занялась помимо живописи изученіемъ и воспроизведеніемъ полевыхъ цвѣтовъ, и результатомъ этихъ занятій явилось изданіе „Съ нашихъ полей“. Изъ многочисленныхъ произведеній К. отмѣтимъ: „Дубы“, „Петербургъ“, „Эрмансъ“, „Лѣсъ“, „Вечеръ“, „Березы“, „На взморьѣ“, „Видъ близъ Краснаго села“, „Окрестности Вѣны“.

Куріаръ, П. П.

Куріаціи, по римск. сказанію, три брата изъ Альбы-Лонги, котор. для рѣшенія распри между Альбой-Лонгой и Римомъ при царѣ Туллѣ Гостиліѣ вступили въ единоборство съ тремя братьями изъ Рима—Горація̀ми и были побѣждены послѣдними, послѣ чего Альба-Лонга подчинена была рим владычеству.

Курій Дентатъ, Маній (Curius Dentatus Manius), знаменитый римлянинъ изъ плебейскаго рода, въ 290 г. до Р. Х., во время перваго своего консульства, окончилъ третью самнит. войну; въ 275 г., избранный вновь консуломъ, разбилъ Пирра, царя Эпирскаго, у Беневента; въ 274 г. присоединилъ къ Риму южную Италію; въ 272 г. получилъ званіе цензора и тогда-же провелъ въ Римъ воду изъ рѣки Аніо; извѣстенъ простотой своей жизни и безкорыстіемъ.

Куріо, Целій Секундъ (Curio Cȫlius Secundus), по настоящему Целіо Секондо Куріони, род., въ 1503 г., рьяный защитникъ реформаціи; преслѣдуемый католич. духовенствомъ долженъ былъ постоянно мѣнять мѣсто своего жительства; жилъ въ Миланѣ, Павіи, Феррарѣ, Луккѣ, Лозаннѣ, ум. профессоромъ краснорѣчія въ Базелѣ въ 1569 г. Изъ многочисленныхъ его сочин. особенною извѣстностію пользуется „Pasquilli cestatici“, въ которомъ авторъ осмѣиваетъ папство.

Куріонъ (лат. curio), въ древн. Римѣ представитель каждой куріи. *Curio maximus* (великій ку-

ріонъ), представитель всѣхъ курій, избираемый на comitia curiata. Куріоны имѣли преимущественно сакральное значеніе: они вмѣстѣ съ главнымъ жрецомъ куріи (flamen curialis) приносили жертвы и исполняли другія священ. дѣйствія, касавшіяся всей куріи, т. е. завѣдывали такъ назыв. „sacra“ куріи.

Курія (лат.), 1) названіе 30-ти подраздѣленій, на которыя дѣлились три племени древнихъ римскихъ патриціевъ (Ramnes, Tities и Luceres). Каждая К. заключала въ себѣ, вѣроятно, 10 родовъ; К. собирались въ т. н. comitia curiata. Каждая курія имѣла своего представителя, куріона, (см. это сл.). 2) К., въ Римѣ называли зданія, въ котор. собирался сенатъ; извѣстнѣйшая изъ курій Curia Hostilia, выстроенная Тулліемъ Гостиліемъ. 3) К., въ настоящее время назыв. преимущественно папскій престолъ, т. е. всѣ высшія учрежденія, при посредствѣ которыхъ управляетъ папа, и дворъ самого папы

Куркавка, ловушка на соболя

Куркужинъ, р. въ Кабардѣ, въ Закавказьѣ, вытекаетъ изъ второстеп. хребта, течетъ въ неглубокой балкѣ и теряется въ болотахъ.

Куркума, Curcuma, родъ растеній сем. zingiberaceae Къ нему принадлежитъ 25 южно-азіатскихъ видовъ многолѣтнихъ травъ съ мясистыми корнями, сложными листьями, расположенными по сторонамъ или на концахъ цвѣтовыми колосками и дву—или трехсторонними коробочками съ небольшимъ количествомъ сѣмянъ. Нѣкоторые виды этихъ растеній доставляютъ ароматичный, желтокрасный корень, извѣстный въ торговлѣ подъ именемъ *корня куркумы*. Онъ содержитъ эфирное масло и куркуминъ, въ продажѣ встрѣчается въ двухъ видахъ: *К. длинная* и *К. круглая*. Лучшими сортами считаются *китайская* и *яванская* К. Корень употребляется въ красильномъ искусствѣ, но преимущественно для подкрашиванія масла, сыра, жировъ, печеній и т. п., а въ англійской кухнѣ составляетъ главное снадобье Кэрри Паудеръ, *Curry-powder*. Въ лабораторіяхъ настой куркумоваго корня употребляется для приготовленія реактивныхъ бумажекъ, наз. *куркумовыми бумажками*, окрашиваемыхъ щелочами въ бурый цвѣтъ.

Курляндецъ, Николай Дмитріевичъ, проф. ришельевскаго лицея въ Одессѣ; род. въ 1802 г.; образованіе получилъ въ Москвѣ; удостоенный степени кандидата физико-матем. наукъ, онъ поступилъ въ 1823 г. учителемъ въ Импер. моек. воспит. домъ. Въ 1826 г. перешелъ въ ришельев. лицей, гдѣ сперва преподавалъ военныя, а потомъ физико-математич. науки. Въ 1832 г. назначенъ цензоромъ при одесск. ценз. ком. Изъ ученыхъ трудовъ его напечатаны: двѣ рѣчи, произнесенныя въ торжеств. собраніи лицея, замѣчательныя своимъ содержаніемъ и изложеніемъ: „О началѣ, постепенномъ развитіи и настоящемъ состояніи опытной физики“ (1832); „О существенной цѣли и способѣ преподаванія математики въ учебныхъ заведеніяхъ, имѣющихъ предметомъ образованіе общее“ (1833); переводы: соч. Шуберта „Главныя черты космологіи“; Шеллинга „Введеніе въ умозрительную физику“; Шува „Физическая картина Европы“ (1834 г.); Стефенса, „О постепенномъ развитіи природы“. Послѣ К. осталось много рукописей, въ томъ числѣ матеріалы для предполагавшагося изданія журнала естествен. наукъ. Ум. въ 1835 г.

Курляндская губернія, самая юж. губер. Прибалтійскаго края; 23747,, кв. в., 682792 ж.; граничитъ на сѣв. съ Лифляндской г., на вост. съ Витебской, на ю. и ю.-з. съ Виленской, Ковенской губ. и съ Пруссіей; на зап. омывается Балтійск м. на сѣв. Рижскимъ зал.; часть губер. между Рижск. зал. и Балт. м. образ. треугольный полуостр., оканчивающійся на сѣв. мысомъ Домеснесъ. Поверхн. пересѣкается нѣсколькими цѣпями холмовъ, изъ кот. двѣ главнѣйшія составл. отрасли Литовскаго плоскогорія: одна служ. водораздѣломъ Двины и р. Аа и образ. такъ-назыв. *Верхнюю К.* другая (отдѣленная отъ первой *Митавской низменностью*) на полуостровѣ, тянется по обоимъ берег. р. Виндавы до Тальсена и Пильтена; берега, вслѣдствіе множества песчан. мелей, образуютъ лишь 3 удобныхъ гавани: Либава, Виндава и Полангенъ; глав. рѣки: З. Двина (судох.; образ. границу съ Витеб. и Лифляндской губ.), р. Аа (судох. отъ Митавы) и составляющія ее рѣки: Мемель и Мусъ; Виндава съ Вадаксомъ и др.; озеръ очень много, особенно близъ морскаго берега (Либавское 35 кв. в., Усмайтенское 37 кв. в.); важнѣйшіе каналы: Либавскій—соединяетъ Либав. оз. съ Балт. м. и образ. гавань, и Виндавскій К., соедин. р. Виндаву съ Дюбиссой. Почва глинистая, частью песчаная, но плодородная вслѣдствіе примѣси извести, талька, различныхъ органич. веществъ, а также благодаря повсюду введенной раціональной культурѣ; лѣсу довольно много (33% всей земли подъ лѣс.): въ сѣв.-вост. части хвойные, въ юго-зап. преоблад. лиственные лѣса; изъ минер. богатствъ здѣсь наход.: гипсъ, торфъ, болотная желѣзная руда, бурый каменный уг., янтарь (близъ Ангернскаго оз. и у морскаго прибрежья) и др.; изъ минеральн. источниковъ извѣстны: Бальдонскій и Барбернскій—сѣрные, и Бушгофскій и Дондагенскій—желѣзные. Климатъ К. г. умѣренный морской, дождлив. дней въ году 145; сред. темпер.: годовая + 6,2°Ц, январская — 13°Ц, іюльская + 22°Ц. Населеніе состоитъ изъ литовско-финскихъ племенъ (литовцы, латыши, финны, ливы), нѣмцевъ (высшіе классы и вообще городское населеніе, всего около 8%), русскихъ, поляковъ, евреевъ и пр.; по вѣроисповѣданію большинство протестанты (74%). Глав. занятія жит.: хлѣбопашество (подъ пашнями 25% всей земли; сред. годовой сборъ за 3-лѣтіе 1886—1888 г.: ржи—911410 чт., овса—841938 чт., пшеницы—151369 чт.; соотвѣтствен. урожай на 1 десят. ржи 6,7 чт., овса—9,8 чт., пшеницы—7,1 чт.), скотоводство (подъ лугами 30% всей земли; въ 1888 г. лошадей—151481, круп. рогат. скота—180000, овецъ 166000), рыболовство (кильки, камбала, сельди, дорши, лососи, миноги), фабрич. и заводская дѣятельность (всѣхъ фабр. и завод. 356; сумма производства 13365000 р.; рабоч. 4135; глав. зав.: 89 винокурен., 126 пивоварен., 6 табач., 10 металлич. и др.) и торговля; глав. предметы вывоза (преимущ. чрезъ Либавскій портъ): спиртъ, хлѣбъ, ленъ, кожи, лѣсъ и пр.; глав. предм. ввоза: мануфактурные и колоніальные товары, вино, фрукты, соль; въ 1879 г. къ Либавск. порту прибыло и вышло

3042 судна; ввозъ = 4663007 р., вывозъ = 28210906 р. Въ К. губ. сущ. 5 муж. среднеуч. зав. съ 1724 уч. и 5 ж. съ 768 уч., 12 спец. учебн. зав. (2 педагогич., 8 морск., 1 сельскохоз., 1 медиц.) съ 361 уч. и 636 низ. и начальн. учебн. завед. съ 37028 уч. (21598 м., 15430 дѣв.). Глав. гор. Митава. Губ. раздѣл. на 10 уѣзд.: Добленскій (Митавскій), Баускій, Виндавскій, Газенпотскій, Гольдингенскій, Гробинскій, Иллукстскій, Тальсенскій, Туккумскій, Фридрихштадскій, *Исторія*. Коренные обитатели Курляндіи принадлежали къ финскому племени, кот впослѣдствіи было оттѣснено на сѣверъ литовскими племенами; они имѣли военныя и торговыя сношенія съ сосѣдними норманами, скандинавами, датчанами и славянами. Вскорѣ по основаніи Руси полоцкіе князья завладѣли обоими берегами З. Двины; въ половинѣ XIII ст. К. окончательно была завоевана орденомъ Меченосцевъ съ этого времени начинается сильное нѣмецкое вліяніе и переходъ въ руки нѣмцевъ земель, торговли и порабощеніе туземнаго населенія; въ XIII и XIV вв. К. много терпѣла отъ нападеній литовцевъ; въ 1561 г. польскій король Сигизмундъ Августъ назначилъ послѣдняго гросмейстера Тевтонскаго ордена, Готтарда Кеттлера, герцогомъ К. Періодъ правленія герцоговъ (всѣхъ герцоговъ было 9) наполненъ внутренними смутами сеймовъ и дворянства; въ это время К. много разъ является театромъ военныхъ дѣйствій въ войнахъ шведовъ, поляковъ и русскихъ; со времени брака Анны Іоанновны съ герцогомъ Фридрихомъ Вильгельмомъ начинается рѣшительное вліяніе Россіи на дѣла К.; въ 1737 г. императр. Анна Іоанновна, съ согласія польскаго короля Августа III (обязаннаго ей престоломъ), назначила герцогомъ своего приверженца Эрнста Бирона (см. *Бирон*ъ); въ 1795 г., послѣ раздѣла Польши, К. была присоединена къ Россіи. Въ 1817 г. было отмѣнено (безъ надѣленія крестьянъ землею) крѣпостное право; съ 1850 г. de jure, а съ 1867 г. de facto оффиціальн. языкомъ признается русскій вмѣсто нѣмецкаго.

Курмаркъ, главн. часть бывшаго маркграфства Бранденбургъ

Курмеда (mortuarium), существовавшее въ среднія вѣка и въ началѣ новаго времени на западѣ право землевладѣльцевъ на полученіе лучшей вещи изъ имущества, оставшагося по смерти крѣпостнаго. Въ позднѣйшее время это право замѣнено было денежной суммою, родомъ налога съ наслѣдства, и въ этой формѣ удержалось и по уничтоженіи крѣпостной зависимости; окончательно отмѣнено лишь современнымъ законодательствомъ.

Курменты, горный проходъ въ Семипалатинской обл., въ южной цѣпи Заилійскаго Алатау; ведетъ изъ долины р. Чилика (пр. Или) къ сѣв. прибрежью оз. Иссыкъ-куля; 10617 ф. выс.

Курмышъ, уѣз. гор. Симбирской г., на лѣв. бер. р. Суры; 2412 ж. Основ. въ 1372 г. для защиты отъ набѣговъ мордвы, черемисъ и татаръ; въ смутное время былъ на стор. самозванцевъ; въ 1670 г. предался добровольно Ст. Разину; сильно пострадалъ во время Пугачевск. бунта.—*К. уѣздъ*, въ сѣв. части губ., $3786_{,6}$ кв. в., 154547 ж.; поверхность возвышена, изрѣзана оврагами; почва въ зап. ч. черноземная, въ остальной ч. глинистая; глав. р. Сура (прит. Волги) съ прит.. Пьяна, Курмышка, Кишъ, Кумашка Алгашка и др. Насел. сост. кромѣ русскихъ изъ мордвы, чувашей, татаръ; глав. занятія: хлѣбопашество, работы на пристаняхъ и судахъ и пр.

Курная изба или курникъ, черная крестьянская изба безъ дымовой трубы.

Курно́ (Cournot), Антонъ Огюстенъ, род. въ 1801 г., воспитывался въ париж. нормальной школѣ, въ 1834 г. назначенъ проф. матем. въ ліонскомъ факультетѣ физ.-мат. наукъ, а затѣмъ ректоромъ гренобльской и дижонской акад. Ум. въ 1877 г. Многочисленные труды К. относятся къ области матем., полит. экон. и философіи. Въ 1838 г. К. издалъ соч. „Recherches sur les principes mathématiques de la théorie des richesses“, представляющее первую солидную попытку приложить матем. методъ къ полит. экон., и именно къ тѣмъ только явленіямъ, которыя поддаются непосредственному числовому опредѣленію—къ цѣнамъ и доходамъ. Для статистич. теоріи массовыхъ явленій имѣетъ значит. интересъ его соч. „Exposition de la théorie des chances et probabilités (1843). Въ его филос. соч. такъ же содержится много цѣннаго для обществ. науки, напр., его теорія случая, какъ положит. элемента въ явленіяхъ, возникающаго вслѣдствіе параллельнаго существованія многихъ, независящихъ другъ отъ друга рядовъ причинъ.

Курогъ, посадъ Люблинской губ., Новороссійскаго у., 3703 ж.

Курокъ, та часть ружейнаго замка, въ которую въ кремневыхъ ружьяхъ вставлялся кремень, а к—рая въ современныхъ ружьяхъ служитъ для разбивки пистона.

Куропатки, 1) К. бѣлыя, Lagopus, группа бѣгающихъ птицъ сем. тетеревовъ. Крылья средней длины, хвостъ короткій, слегка закругленный, клювъ средней длины и ширины, ноги короткія, плюсна и пальцы покрыты волосистыми перьями, опереніе богатое, измѣняющееся по временамъ года. Встрѣчаются въ сѣверн. половинѣ стараго и новаго свѣта, отъ Пиренеевъ, Альпъ, среднеазіатскихъ и Скалистыхъ горъ до 80° с. ш. 2) К., Perdices, сем. бѣгающихъ птицъ, отр. куриныхъ. Тѣло вытянутое, голова маленькая, крылья короткія, закругленныя, клювъ вытянутый, умѣренно выгнутый и сжатый съ боковъ, хвостъ короткій, ноги неопушенныя, плюсна, вооруженая одной, двумя шпорами, опереніе гладкое, прилегающее; полы не различаются по цвѣту. Населяютъ преимущественно открытыя, безлѣсныя мѣстности стараго свѣта, летаютъ быстро, далеко, бѣгаютъ превосходно, питаются насѣкомыми и мягкими растительными веществами и живутъ парами. Самка кладетъ большое количество одноцвѣтныхъ или въ темныхъ пятнахъ яицъ. Въ экономіи человѣка К. играютъ значительную роль, доставляя вкусное мясо. Къ сем. принадлежитъ *Куропатка сѣрая полевая*, Perdix cinerea. Лобъ, широкая полоса надъ и позади глаза и горло ржаво-краснаго цвѣта, спина сѣрая съ ржаво-красной поперечной полосой, грудь украшена пепельно-сѣрой широкой полосой, продолжающейся по обѣимъ сторонамъ нижней части тѣла, брюшко бѣлое съ большимъ каштановобурымъ подковообразнымъ пятномъ, хвостовыя перья ржаво-краснаго цв.;

глаза орѣхово-бурые, окруженные краснымъ голымъ кольцомъ; ноги бѣло-сѣрыя или буроватыя, покрыты щитками и лишены шпорной бородавки. Водится въ средней Европѣ и Азіи, держится однажды избранной мѣстн. въ полѣ или мѣстн., заросшей мелкимъ кустарникомъ и рѣдкимъ лѣсомъ. Въ концѣ апрѣля или началѣ мая самка начинаетъ класть яйца въ гнѣзда, состоящія изъ простаго углубленія въ почвѣ среди кустовъ, хлѣбныхъ растеній или луговой травы. Кладка состоитъ изъ 9—17 яицъ зелено-буро-сѣраго цв., которыя насиживаются около 3-хъ недѣль. *Куропатка красная*, Caccabis rubra, водится въ юго-западн. Европѣ. Верхняя сторона ея красно-сѣрая, темя сѣрое, грудь и брюшко пепельно-сѣро-буроватыя, маховыя перья пепельно-сѣрыя въ бурыхъ полосахъ, горло бѣлое, глаза свѣтло-бурые, окруженные краснымъ кольцомъ, клювъ красный, ноги блѣдно – карминовыя. *Куропатка каменная*, Caccabis saxatilis, съ сѣро-голубой верхней частью тѣла, ржаво – желтой нижней и бѣлымъ горломъ, водится въ средней и южной Европѣ, въ Индіи и южн. Китаѣ; осенью собирается въ многочисленныя стаи; въ Индіи разводится какъ домашняя птица.

Куростровъ, остр. на Сѣв. Двинѣ, Архангельс. г., Холмогорск. у., противъ уѣз. гор.; здѣсь, въ дер. Денисовкѣ родился Ломоносовъ.

Курочки, водяныя, Gallinulae, сем. голенастыхъ птицъ, очень богато видами и формами, распространено въ умѣренномъ и жаркомъ поясахъ. Сильное тѣло, средней длины шея, большая голова, короткій, сильный, толстый, согнутый на вершинѣ клювъ, голая лобная мозоль, сильныя, средней вышины ноги, длинные, снабженные по бокамъ лопастями пальцы, короткіе крылья и хвостъ и одноцвѣтное, богатое, мягкое, широкоперое опереніе составляютъ отличительные признаки К. в. Онѣ принадлежатъ къ болотнымъ или водянымъ птицамъ, населяющимъ заросшія камышемъ озера, болота, берега рѣкъ, пруды и топи; очень хорошо плаваютъ и ныряютъ; гнѣздятся обыкновенно въ камышѣ; кладутъ отъ 4 до 12 пятнистыхъ яицъ. Болѣе сѣверные виды послѣ выводки птенцовъ перелетаютъ на югъ, тропическіе кочуютъ съ мѣста на мѣсто; питаются по большей части растительною пищею, наносятъ большой вредъ гнѣздамъ и яйцамъ маленькихъ птичекъ; служатъ предметомъ охоты ради довольно вкуснаго мяса. Болѣе красивые изъ европейскихъ видовъ пользовались почетомъ у древнихъ грековъ и римлянъ, которые содержали ихъ вблизи храмовъ. Къ сем. относятся *курочки султанскія* или *порфироносцы*, *камышницы* и *лысухи*.

Курочкинскія большое и малое соляныя озера, Астрахан. г., въ 60 вер. отъ Астрахани; им. 8 в. и $4^1/_2$ в. въ окружн.; добываемая изъ него соль содерж. $^1/_2$ %—$2^1/_2$ % глауберовой соли.

Курочкинъ, Василій Степановичъ, талантливый сатирикъ и переводчикъ, род. въ 1831 г. въ Петербургѣ, образованіе получилъ въ 1-мъ кадетск. корпусѣ, короткое время прослужилъ въ военной службѣ, затѣмъ состоялъ въ вѣдомствѣ путей сообщенія. Литературная извѣстность К. начинается съ половины 50-хъ годовъ, съ появленія его прекрасныхъ переводовъ изъ Беранже, духъ поэзіи котораго переводчикъ вполнѣ постигъ и явился какъ-бы вторымъ творцемъ его пѣсенъ на русскомъ языкѣ. Съ 1859 г. К. совмѣстно съ извѣстнымъ каррикатуристомъ Степановымъ сталъ издавать сатирич. журналъ „Искра“, выходившій до 1873 г. Съ закрытіемъ „Искры“ окончилась и литерат. дѣят. ея редактора: 2 года онъ хворалъ и боролся съ нуждою и въ 1875 г. ум. въ Петербургѣ. Кромѣ переводовъ Беранже К. далъ много художественныхъ переводовъ изъ Мольера, Вольтера, Альфреда-де-Виньи, Альфреда-де-Мюссе, Виктора Гюго, Барбье, Грессе, Бернса, Шиллера и проч. и передѣлалъ для русск. сцены 2 оперетки „—Фаустъ на изнанку“ и „Дочь рынка“.

Курпатовъ, Александръ Васильевичъ, классн. художн. 2-й степени по скульптурѣ, род. въ 1860 г. въ Ярославск. губерн., художественное образованіе получилъ (съ 1875 г.) въ акад. худож., экспонентъ академич. выставокъ. Изъ произведеній К лучш.: „Носильщикъ“, гипсовая статуя „Святополкъ Окаянный“.

Курпьеръ (Courpière), гор. во франц. департ. Пюи-де-Домъ, на р. Доръ, 1260 ж.; минеральныя воды.

Куррачи, см. *Карачи* 2).

Курре-саръ, эстское назв. остр. Эзеля.

Курруцъ (венг. Kurucz, отъ лат. crucius, cruciatus), слово это, повидимому, существ. уже во время крестов. поход., позднѣе пріобрѣло спеціальное значеніе, а именно: въ 1514 г. К. назыв. возставшіе крестьяне; въ XVII в.—сторонники графа Эммерика Текели и Франца Ракочиса II. Отсюда въ венгерск. исторіи названія: „войны курруцовъ“, „эпоха курруцовъ“. Противники курруцовъ назыв. лабангами.

Курсали, мѣсто паломничества индусовъ, на Гималаѣ.

Курсель (Courcelles), 1) деревня близъ Меца; первая битва между нѣмцами и французами въ 1870 г. 2) К., община въ бельгійской пров. Геннегау, окр. Шарльруа; 11 646 ж.; каменноугольныя копи и стеклян. фабрики.

Курсель (Courcel), Альфонсъ Шодронъ, баронъ де, франц. дипломатъ, род. въ 1835 г. въ Парижѣ, изучалъ право въ париж. универ., былъ посланникомъ въ Брюсселѣ и Петербургѣ, въ 1881 г. назначенъ посланникомъ въ Берлинѣ и лѣтомъ 1886-го г. съ образованіемъ новаго министерства (Фрейсине—мин. презид. и Буланже—воен. мин.) вышелъ въ отставку.

Курсель-Сенель (Courcelle-Seneuil), Жанъ Гюставъ, франц. экономистъ, род. въ Сенелѣ (деп. Дордони) 1813 г.; сначала былъ купцомъ, потомъ посвятилъ себя изученію экон. наукъ. Въ 1848 г. онъ былъ короткое время директоромъ госуд. имуществъ; въ 1853—1863 гг. занималъ каѳедру полит. экон. въ унив. въ Сантъ-Яго въ респ. Чили. Съ 1882 г. —членъ фр. академіи нравств. и политич. наукъ. Въ многочисленныхъ газетныхъ и журнальныхъ статьяхъ, равно какъ въ своихъ экон. трактатахъ, К.-С. является рѣшительнымъ сторонникомъ индивидуалистическаго направленія въ пол. эк., отвергая необходимость государств. вмѣшательства въ хозяйств. отношенія. Воззрѣнія его въ этой области не представляютъ ничего ори-

гинальнаго какъ въ отношеніи тезисовъ, такъ и въ доказ. ихъ. Заслуживаетъ вниманія только его соч. о банкахъ, выдержавшее нѣсколько изданій и перевед. на русскій языкъ подъ заглавіемъ: „Банки, ихъ устройство, операціи и управленіе“ Спб. 1862 г. На русскій яз. перевед. также его „Теор. и практ. трактатъ о пол. эк.“ Спб. 1862 и 1864. 2 т.

Курсивъ, въ книгопечатаніи наклонный шрифтъ, похожій на рукописный.

Курская губернія, одна изъ средн. губ. Россіи, 40821,1 кв. в., 2266573 ж., гранич. на сѣв. съ Орловской губ., на вост. съ Воронежской, на югѣ и юго-зап. съ Харьковской и Полтавской, на сѣв.-зап. съ Черниговской г., поверхн. пересѣчена долинами, оврагами; возвышенности замѣтны преимущ. по прав. бер. рѣкъ и въ вост. части губ. (высшія точки при г. Тимѣ); почва черноземная, оч плодородная; рѣки принадлеж. къ Днѣпровской сист. (Сеймъ на протяж. 479 в., Пселъ и Ворскла съ приток.) и къ Донской (Сѣв. Донецъ съ Осколомъ и Корочей и др.); лѣса лиственные, зачим. около 10% всей поверхн.; минеральныя богатства составл.: мѣлъ, фосфорнокислая известь, желтоватый трепелъ, черная и др. глины, идущія на фарфоровыя зав., жерновой камень и пр. Климатъ здоровый; сред. темпер.: годовая + 5,7°Ц. въ юж. ч. и + 4,9°Ц. въ сѣв., январская—9,9°Ц., іюльская + 19,4°Ц. Населеніе сост. изъ великорусовъ и малороссовъ (23%); по вѣроисповѣд. кромѣ православн., 2% раскольниковъ; глав. занятія: хлѣбопашество (подъ пашнями 74% всей поверхн.; сред. годовой сборъ за 3-лѣтіе 1886—1888 г.: ржи—4795591 чт., пшеницы—728037 чт., овса—4022091 чт.; соотвѣтствен. урожай на 1 десят.: ржи—5,8 чт., пшеницы—4,5 чт., овса—7,8 чт.; ежегодно вывозится большой избытокъ хлѣба на сумму 2½—3½ милл. руб.; кромѣ хлѣба сѣется много пеньки и свекловицы); огороднич. (овощи—предм. вывоза), садоводство, бахчи (дыни, арбузы, тыквы), скотоводство (въ 1888 г.: лошадей—866133, улучшенной породы, благодаря существующимъ въ губ. конск. завод., крупнаго рогатаго скота 364200, овецъ 1020800); фабрикъ и завод. въ губ. 634; сумма ихъ производства—22796000 р., рабочихъ—12459; важнѣйшіе фабр. и зав.: свеклосахарные (145816 раб., сумма произв.—5044000 р.), винокуренные (34), мукомольные (39), кожевенные (64), шерстомойные (7), мыло и сало-варенные и свѣчные (53); сверхъ того крестьяне заним. приготовленіемъ пеньки, телѣгъ, кушаковъ и вообще различ. кустарными и отхожими промыслами. Ежегодно бываетъ нѣсколько ярмарокъ, изъ кот. важнѣйшая—Коренная; на нее средн. числомъ привозится товару на 8000000 р. (бумаж., льняныя, шерстяныя матеріи, шелкъ, кожи, сахаръ, чай, мануфакт. и колоніальные товары, металлич. издѣлія, лошади и пр.). Въ К. губ. 26 среднеучеб. зав. (11 муж. съ 2681 уч. и 15 жен. съ 2022 уч.), нѣск. муж. спец. уч. зав. съ 333 уч. (3 педагогич., 1 медиц., 1 межевое, 1 земледѣльч., 2 технич. и ремесл.) и 601 низш. и начальн. учил. съ 49206 уч. (43030 мал., 6176 дѣв.)—К. губ. раздѣл. на 15 уѣзд.: Курскій, Бѣлгородскій, Грайворонскій, Дмитріевскій, Корочанскій, Льговскій, Новооскольскій, Обоянскій, Путивльскій, Рыльскій, Старооскольскій, Суджанскій, Тимскій, Фатежскій, Щигровскій. Въ эпоху основанія Руси нынѣшняя площадь К. губ. называлась *Посемьемъ* и была заселена сѣверянами (на юго-зап.) и вятичами (на границѣ съ Орлов. губ.); юго-восточная же часть не была заселена. Въ 884 г. Олегъ заставилъ сѣверянъ платить себѣ дань и съ этого врем. страна вошла въ тѣсный союзъ съ Кіевскимъ княжествомъ; въ 1054 г. присоединена къ Черниговскому княж.; въ XIV в. курскіе князья подчинились Москвѣ; и съ этихъ поръ К. губ. сдѣлалась *Украйнаю*, т. е. пограничною страной русскихъ владѣній; въ XVI в., при Ѳеодорѣ Іоанновичѣ, началось дѣятельное заселеніе южной и юго-восточ. части губ. для защиты Россіи отъ вторженій крымскихъ татаръ и ногайцевъ.

Курскъ, губернскій городъ, при впаденіи рч. Куры въ Тускорь; мѣсто пересѣченія желѣзн. дорогъ изъ Харькова, Москвы и Кіева; 49650 ж.; около сотни фабр. и завод. (кожевенные, свѣчные, мыло-и сало-варенные, табач. и др.), огородничество, садоводство, значит. торговля (особенно сельскими продуктами). Учеб. завед.: муж. и жен. гимназіи, реальное училище, духовная и учительская семинарія, фельдшерская школа, землемѣрное учил. и др. К. существовалъ уже въ XI в.; въ XIII былъ разоренъ до основанія татарами; съ XVI в. былъ однимъ изъ южныхъ сторожев. пунктовъ Россіи и много терпѣлъ отъ крымцевъ, поляковъ и въ смутное время; въ настоящее время отъ крѣпости уцѣлѣли только остатки каменной стѣны. *К. уѣздъ*, въ сѣвер. половинѣ губ., 2969,5 кв. в., 195826 ж.; мѣстность волнистая; глав. рѣка Сеймъ съ приток.; почва черноземная, по берег. Сейма песчаная; о занятіяхъ жителей см. *Курск. губ.*

Курсовой листокъ, записки о состояніи биржеваго курса въ извѣстный день.

Курсоръ, см. *Папирій.*

Куротъ, средняя цѣна, по которой какая-нибудь биржевая бумага въ извѣстный день покупалась или продавалась на биржѣ. Если цѣна эта одинакова съ номинальной цѣной бумаги, то говорятъ о *К. al pari*; если она выше или ниже номинальной цѣны, то говорятъ, что *бумага имѣетъ высокій* или *низкій* К.—К. каждой бумаги, имѣющей обращеніе или *котируемой* на биржѣ, оффиціально устанавливается присяжными биржевыми маклерами, какъ средній выводъ всѣхъ цѣнъ, по которымъ данная бумага въ данный день предлагалась на биржѣ къ продажѣ или требовалась къ покупкѣ. К. ежедневно (за исключеніемъ воскресныхъ и праздничныхъ дней) оффиціально публикуются въ биржевыхъ бюллетеняхъ и могутъ быть выражены или въ самой номинальной стоимости данной бумаги (напр., акція гласитъ по 500 р. и К. ея—540 р.), или въ процентахъ этой номинальной стоимости (въ нашемъ примѣрѣ 108%). При котировкѣ иностранныхъ бумагъ въ процентахъ, напр. русскихъ выигрышныхъ билетовъ на берлинской биржѣ, ихъ цѣна обращается раньше въ туземную валюту по извѣстнымъ, твердо установленнымъ нормамъ (100 р. = 324 мар. = 400 фр. и т. д.), а затѣмъ уже котируется ихъ К. въ процентахъ съ этой цѣны. Измѣненію и колебаніямъ К. подвергаются не только цѣнныя бумаги (фонды, акціи, облигаціи и т. д.) но и валюта страны, если она бумажная, и

иностранные коммерческіе векселя, обращающіеся въ данной странѣ и служащіе орудіемъ международнаго обмѣна вмѣсто денегъ. Въ первомъ случаѣ говорятъ о *денежномъ К.*, во второмъ—о *вексельномъ К.* Если бумажныя деньги данной страны обмѣниваются на иностранную золотую валюту въ такой же пропорціи, какъ и мѣстная золотая валюта, т. е. согласно вѣсу и пробѣ золота, содержимаго въ обѣихъ валютахъ (100 р. = 324 мар.), то К. бумажныхъ денегъ бываетъ al pari. Если же при обмѣнѣ бумажныхъ денегъ на иностранную, или, что все равно, на туземную золотую валюту, пропорція измѣняется въ ущербъ бумажныхъ денегъ, и обмѣнъ совершается съ уплатой извѣстной преміи или *лажа* въ пользу золотой валюты, то К. бумажныхъ денегъ падаетъ. Точно также, если иностранные коммерческіе векселя, обозначенные въ иностранной валютѣ (напр., вексель на Лондонъ въ 100 ф. стерл., выданный въ Берлинѣ) продаются по номинальной цѣнѣ валюты (въ нашемъ примѣрѣ за 2043 марки), то вексельный К. стоитъ al pari; если же они продаются по цѣнѣ высшей или низшей цѣны al pari (напр. за 2050 или 2030 мар.), то говорятъ о высокомъ или низкомъ К. или *благопріятномъ* или *неблагопріятномъ* К. Очевидно, что между вексельнымъ К. и состояніемъ валюты данной страны существуетъ тѣсная связь, и измѣненіе послѣдней должно повлечь за собою также и измѣненіе перваго. Другая причина, вліяющая на измѣненіе вексельнаго К.,—это измѣненіе въ спросѣ и предложеніи иностранныхъ векселей въ данной странѣ, являющееся слѣдствіемъ неравенства ея требованій и ея долговъ по отношенію къ другимъ странамъ. Если напр., спросъ на англійскіе векселя въ Берлинѣ будетъ больше предложенія (вслѣдствіе усиленія ввоза изъ Англіи въ Германію и уменьшенія вывоза), то германскіе купцы будутъ готовы давать за англійскіе векселя гораздо больше, чѣмъ по К. al pari или цѣнѣ валюты, лишь бы избавиться отъ необходимости отсылать свои долги звонкой монетой, что въ свою очередь требуетъ траты труда и расходовъ на пересылку, упаковку, страхованіе и т. д., не говоря уже о тратѣ % во время нахожденія денегъ въ пути; за вексель на Лондонъ въ 100 фунт. стерл. будутъ платить въ Берлинѣ не 2043 марки, а нѣсколько больше этой суммы, К. такимъ образомъ будетъ благопріятенъ для Англіи и не благопріятенъ для Германіи. К. этотъ потому наз. неблагопріятнымъ для Германіи, что онъ показываетъ, что Германія болѣе должна Англіи, чѣмъ Англія ей, и что балансъ такимъ образомъ приходится въ пользу Англіи. Очевидно, что премія, съ которой продаются векселя сравнительно съ К. al pari, не можетъ быть выше той суммы, которая необходима на пересылку звонкой монеты изъ одной страны въ другую со всѣми сопряженными съ нею расходами и на обращеніе этихъ денегъ въ другія деньги. Коль скоро премія окажется значительно выше этой суммы, то покупщики векселей съ преміей предпочтутъ отправлять свои долги звонкой монетой, и наоборотъ. Такимъ образомъ, если вексельный К. на Лондонъ въ Берлинѣ только на 9 пфениговъ выше пари, т. е. при К. 20, 52 мар. за 1 фунтъ стерл., становится выгоднымъ вмѣсто покупки векселей на Лондонъ прямо посылать туда золото; наоборотъ, при К. 20, 32 м. становится выгоднымъ вывозить золото изъ Лондона въ Берлинъ. На техническомъ языкѣ эти границы колебаній К. выше и или ниже пари называются *золотыми пунктами* въ пользу или во вредъ данной страны. Само собою разумѣется, что такія тѣсныя границы колебаній въ К. возможны только въ томъ случаѣ, если въ обѣихъ странахъ существуетъ одинаково прочная, устойчивая, необезцѣненная металлическая валюта, такъ какъ тутъ весь вопросъ заключается въ расходахъ на пересылку звонкой монеты изъ одной страны въ другую и на обращеніе одной валюты въ другую, а эти расходы во всякомъ случаѣ не велики. Если же въ одной странѣ существуетъ бумажная, обезцѣненная валюта, то границы этихъ колебаній могутъ расширяться чрезвычайно, такъ какъ тутъ къ нормальной разницѣ въ К., зависящей отъ спроса и предложенія, прибавляется еще разница, зависящая отъ обезцѣненія валюты, и эта разница способна расширяться до крайности, подъ вліяніемъ политическихъ обстоятельствъ, тревожныхъ слуховъ, экономическихъ или финансовыхъ кризисовъ, неурожая и т. д.—Что касается средствъ къ возстановленію вексельнаго К., то въ странахъ съ устойчивыми металлическими валютами, гдѣ колебанія К. заключены въ тѣсныхъ границахъ, указанныхъ выше, достаточнымъ средствомъ для возстановленія К. служитъ повышеніе, руководящимъ банковымъ институтомъ страны (англійскимъ банкомъ, германскимъ имперскимъ банкомъ и т. под.) дисконта, т. е. размѣра платимаго имъ процента. Возвышеніе дисконта, напр. германскимъ имперскимъ банкомъ, во время неблагопріятнаго К. не только будетъ удерживать капиталы внутри страны, препятствуя вывозу золота за границу, но еще привлечетъ въ Германію иностранные капиталы для помѣщенія ихъ на болѣе выгодныхъ условіяхъ, чѣмъ дома. Наилучшимъ средствомъ для пересылки этихъ капиталовъ, напр., изъ Лондона въ Берлинъ, будетъ—купить векселя на Берлинъ въ Лондонѣ. Векселя на Берлинъ поэтому станутъ сильно желаннымъ товаромъ, спросъ на нихъ въ Лондонѣ сильно увеличится, и К. ихъ повысится. А такъ какъ повышеніе К. векселей на Берлинъ въ Лондонѣ должно неминуемо сопровождаться пониженіемъ К. векселей на Лондонъ въ Берлинѣ, то естественнымъ послѣдствіемъ возвышенія дисконта въ Берлинѣ будетъ паденіе К. векселей на Лондонъ въ Берлинѣ значительно ниже нормы 20, 52 и постепенное приближеніе къ нормальному К. въ 20, 43.—Что же касается странъ съ обезцѣненной бумажной валютой, до возстановленія въ нихъ нормальнаго вексельнаго К., необходимо предварительно возстановить тамъ нормальную валюту (посредствомъ усиленія производительныхъ силъ страны, общей раціональной экономической политики и т. д.), послѣдствіемъ чего будетъ также возвращеніе вексельнаго К. къ нормальному состоянію.

Куртажъ (франц. courtage), плата маклеру (courtier) за трудъ, т. е. вознагражденіе за посредничество въ торговлѣ, уплачиваемое одной или обѣими заинтересованными сторонами сообща; К. отчисляется въ процентахъ, размѣръ которыхъ опредѣляется обычаемъ или законодательствомъ

Курталъ, грубое, толстое полотно изъ пеньковой пряжи, родъ дерюги, употребляется на обшивку товарныхъ мѣстъ, покрышку и т. п.

Куртана, мечъ Эдуарда Исповѣдника, который, по существовавшему прежде въ Англіи обычаю, при коронаціи новаго государя носили впереди его.

Куртанъ, озеро Тобольской губ., Ишимск. окр. 60 кв. в.

Куртатоне (Curtatone), дерев. въ итал. пров. Мантуа; въ 1848 г. австрійцы подъ начальствомъ Радецкаго разбили здѣсь неаполитанцевъ и тосканцевъ.

Куртаты, осетинское племя въ ущельяхъ сѣверн. склона глав. Кавказскаго хреб., по рѣкамъ Фіагдонъ и Суадонъ; около 4000 душъ.

Куртеки, польское племя, смѣсь мазуровъ съ остатками ятвяговъ, живутъ въ Плоцкомъ и Августовскомъ уѣздахъ.

Куртене (Courtenay), городъ во франц. департ. Луаре, на р. Бьезъ съ древнимъ замкомъ принцевъ фонъ К.; 2022 жител.

Куртене, древній французскій знаменитый родъ, получившій большія земельныя владѣнія на Востокѣ во врем. Крестовыхъ походовъ: 1) К. Жосселенъ II получилъ въ 1115 г. отъ короля Балдуина I во владѣніе Тиверіаду въ Галилеѣ, въ 1119 г. отъ Балдуина II графство Эдессу; ум. въ 1131 г. 2) Сынъ его—Жосселенъ III долженъ былъ уступить всѣ свои владѣнія съ городомъ Эдессой туркамъ и умеръ въ заключеніи въ Алеппо въ 1149 г. 3) Петръ фонъ К. избранъ былъ въ 1216 г. въ латин. императоры въ Константинополѣ, точно также его сыновья—Робертъ (1219—28) и Балдуинъ (1237—61). Родъ К. пресѣкся въ мужскомъ колѣнѣ со смертію Карла Рожера въ 1730 г.

Куртизанъ (франц. courtisan), придворный, царедворецъ; *куртизанка* (courtisane), собственно придворная дама, обозначаетъ обыкновенно фаворитку владѣтельнаго лица; первоначально этимъ именемъ назывались непристойныя представительницы женскаго общества при римской куріи.

Куртина (франц. округленіе, кругъ), 1) старинное архитектурное названіе фасада, оканчивающагося съ боковъ двумя павильонами; 2) К., въ военно-строительномъ искусствѣ часть главнаго вала бастіоннаго укрѣпленія, соединяющая два бастіона; 3) К., огороженная дерномъ цвѣточная гряда.

Куртисъ, 1) Джорджъ Вильямъ, сѣверо-американск. писатель, р. въ 1824 г., въ юности былъ купеческ. ученикомъ, учился одно время въ земледѣльческой школѣ и затѣмъ въ качествѣ фермера практически занялся сельск. хозяйствомъ. Въ 1846 г. посѣтилъ Европу, нѣсколько мѣсяцевъ слушалъ лекціи въ берлинск. университетѣ, послѣ чего отправился путешествовать по Германіи, Италіи, Египту и Сиріи; послѣ возвращенія въ Нью-Іоркъ въ 1850 г. издалъ блестящее описаніе своихъ путешествій, занялся также журналистикой и беллетристикой; его „The Potiphar papers“ представляютъ юмористическіе очерки общественн. жизни Нью-Іорка. Въ послѣд. время К. редактировалъ „Harper's Weekly“ и состоялъ профессор. англійск. языка въ корнеллевскомъ университетѣ; подобно своему другу Ст. Миллю, онъ является горяч. сторонникомъ женской эмансипаціи. Ум. въ 1892 г. 2) К. Джорджъ, сѣверо-американск. писатель—юристъ, р. въ 1812 г., учил. въ кембриджской кол. близъ Бостона и занимался одно время адвокат.; писалъ по важнымъ вопросамъ государств. права; ему принадлежитъ также разъясненіе юридической практики судебныхъ учрежденій Сѣв.-Ам. Соедин. Штатовъ. Внѣ круга своей спеціальности составилъ себѣ имя „Исторіей сѣверо-американской конституціи“ (History of the origin, formation and adoption of the constitution of the United States), отличающейся основательностью ученыхъ изслѣдованій и безпристрастнымъ изображеніемъ предмета.

Куртрэ, Courtrai (голланд. Кортрейкъ), фабричный гор. въ бельгійск. пров. зап. Фландріи, на р. Ли; кисейныя, полотняныя и кружевныя фабрики. Въ 1302 г. здѣсь произошла знаменитая битва, въ кот. фламандцы подъ начальствомъ Іоанна, графа Намурскаго, побѣдили французовъ, находившихся подъ командою Роберта Артуа.

Куртуа, 1) Эдмъ Бонавентуро, франц. революціонный дѣятель, род. въ 1756 г., былъ депутатомъ въ законодат. собраніи, въ 1792 г. въ конвентѣ настаивалъ на казни Людовика XVI, затѣмъ содѣйствовалъ паденію Робеспьера и по порученію конвента наслѣдовалъ и издалъ его бумаги; въ 1795 г., съ установленіемъ такъ-назыв. конституціи 3-го года, былъ избранъ членомъ въ сенатъ или „совѣтъ старшихъ“ и въ 1799 г. предводительствовалъ въ сенатѣ партіей, подготовившей въ пользу Наполеона государственный переворотъ 18-го Брюмера. Бумаги Робеспьера и другихъ дѣятелей революціи К. издалъ подъ загл. „Papiers inédits, trouvés chez Robespierre, Saint-Just et Payan etc. supprimés ou omis par C.“. К. ум. въ 1816 г. въ Брюсселѣ. 2) К., Жакъ, см. *Бургиньонъ*.

Куртцъ, Іоганнъ Генрихъ, богословъ, род. въ 1809 г., изучалъ теологію въ Галле и Боннѣ, съ 1850 г. профессоръ богословія при дерптскомъ университетѣ, въ 1870 г. вышелъ въ отставку и посел. въ Германіи. Изъ его трудовъ, проникнутыхъ строго-лютеранскимъ духомъ, отмѣтимъ. „Bibel und Astronomie“, „Die Einheit der Genesis“, „Symbolik der Stiftshütte“, „Der alttestamentliche Opfercultus“ и учебники по священн. исторіи. Ум. въ 1890 г.

Куртье, (франц. courtier), маклеръ, посредникъ въ дѣлахъ, преимущественно торговыхъ.

Куру, миѳич. царь въ древней Индіи, царствовавшій приблизительно въ срединѣ втораго тысячелѣтія до Р. Х. въ мѣстности, называемой нынѣ Дегли. Борьба потомковъ его — Каурава — съ ихъ двоюродными братьями—Пандава составляетъ предметъ большой индійск. эпопеи „Магабгарета“.

Курудъ, горный хребетъ въ Персіи, 8582 ф. высоты, чрезъ него идетъ дорога изъ Кошана въ Испаганъ.

Куруку, Trogones, сем. легкоклювыхъ птицъ. Это многочисленное сем., родственное кукушкамъ бородатымъ, распространенное въ тропическихъ странахъ Стараго и Новаго свѣта, отличается мягкимъ, пушистымъ, великолѣпно окрашеннымъ опереніемъ. Тѣло этихъ птицъ вытянутое, клювъ короткій, широкій, загнутый, съ выдающимися, часто зубчатыми краями челюстей, ноги маленькія, слабыя, прикрытыя опереніемъ бедеръ, внутренній

палецъ обращенъ назадъ, крылья короткія, закругленныя, хвостъ длинный съ тремя постепенно укорачивающимися наружными перьями. Живутъ въ одиночку или парами въ тѣнистыхъ, мрачныхъ лѣсахъ, питаются насѣкомыми и плодами, гнѣздятся въ дуплахъ деревъ, кладутъ отъ 2 до 4 кругловатыхъ, бѣлыхъ яицъ.

Курултай, см. *Курилтай*.

Курульное кресло (sella curulis), въ древнемъ Римѣ почетное кресло, украшенное слоновою костью, а позднѣе и золотомъ, заимствованное у этрусковъ и служившее тономъ для царей; впослѣдствіи, съ образованіемъ республики, на sella curulis могли садиться только три должностныхъ лица въ Римѣ: консулъ, преторъ и курульный эдилъ.

Куруманъ (Новый Латаку), главн. станція миссіонеровъ въ странѣ бечуановъ (въ южн. Африкѣ); здѣсь началъ свою миссіонерскую дѣятельность Ливингстонъ.

Курупаити (Curupaity), крѣпость на лѣв. бер. Парагвая, глав. пунктъ опоры въ войнахъ 1866—68 гг. Парагвая противъ Бразиліи, Уругвая и Аргентинской респ.; сдалась въ 1868 г.

Курута, графъ, Дмитрій Дмитріевичъ, генералъ отъ инфантеріи, окончилъ образованіе въ петерб. кадетскомъ корпусѣ въ 1787 г. Въ 1805 г. находился при арміи, дѣйствовавшей противъ французовъ въ Австріи и Моравіи, въ 1806 и 1807 гг. въ Пруссіи, гдѣ произв. въ полковники за гейдельбергское сраженіе; въ 1812 г. участвовалъ въ Бородинской битвѣ, въ 1813 г. въ битвахъ при Люценѣ, Бауценѣ, Кульмѣ и Лейпцигѣ, а въ 1814 г. — во всѣхъ дѣлахъ, предшествовавшихъ взятію Парижа. Во время польскаго мятежа былъ въ сраженіяхъ при Ваврѣ, Гроховѣ, Остроленкѣ и разбилъ при Вильнѣ Гелгуда съ его повстанцами; ум. въ 1838 г.

Куручешме, большая деревня къ сѣв.-вост. отъ Константинополя, на европейскомъ берегу Босфора; прежній Анаплъ, въ кот. импер. Константинъ построилъ знаменитый храмъ во имя арханг. Михаила.

Курфюрсты, происх. отъ древне-нѣмецк. Kür— выборъ и означаетъ „князья-избиратели“, т. е. князья, избиравшіе герман. императора. Отъ самаго начала избирательнаго порядка въ Германіи (пресѣченіе Каролингскаго дома и избраніе Конрада I Франконскаго въ 911 г.) и приблизительно до половины XIII-го в. въ избраніи императора принимали участіе непосредственно всѣ герман. князья, и только иногда они выбирали изъ своей среды спеціальную избирательную коммиссію. Въ 1230 г. такая избирательная коммиссія состояла изъ 7 членовъ: 4-хъ свѣтскихъ и 3-хъ духовныхъ; духовн. курфюрстами были—архіепископы майнцскій, кёльнскій и трирскій; свѣтскими—пфальцграфъ рейнскій, герцогъ саксонскій, маркграфъ бранденбургскій и король богемскій. Курфюрсты кромѣ своего главнаго избирательнаго права пользовались еще и другими весьма важными правами: они составляли на общеимперскомъ государственномъ сеймѣ особую коллегію подъ предсѣдательствомъ курф. майнцскаго и оказывали такимъ образомъ весьма замѣтное давленіе на обще-германское законодательство. Съ 1338 г. К. безпрепятственно могли устраивать съѣзды, на котор. они обязывались крѣпко держаться за свои избирательныя и сословныя права. Съ цѣлью ослабить значеніе К. Карлъ IV издалъ въ 1356 г. „Золотую буллу“, по котор. курфюршеск. достоинство переходило только къ членамъ одной линіи въ каждомъ курфюршествѣ, и съѣзды ихъ могли происходить только въ опредѣленное время, именно въ первыя 4 недѣли послѣ Пасхи. Число членовъ избират. курф. коммиссіи не было устойчивымъ: въ 1648 г. къ указан. выше 7-ми курф. присоединился курф. баварскій; въ началѣ XIX в., по уничтоженіи курфюршествъ Кёльн. и Трирскаго, къ оставшимся 6-ти кур. были присоединены 4 новыхъ: велик. герц. Тоскан., герц. Вюртемб., маркгр. Баден. и ландгр. Гессенъ-Кассельск.; такимъ образомъ въ нач. XIX в. курфюршествъ было 10. Большинство ихъ прекратило свое существованіе при образованіи Рейнскаго союза, и только кур. Гессенъ-Кассельск. просуществовало до 1866 г., т. е. до присоединенія Гессена къ Пруссіи. Въ 1875 г. ум. послѣдн. курф. Фридрихъ-Вильгельмъ Гессенскій.

Курцій 1) Квинтъ Гай Руфъ (Curtius Quintus Gaius Rufus), римскій историкъ, жившій приблизительно въ царств. импер. Клавдія (I в. по Р. Х.), написалъ сочин. въ десяти книгахъ, озагл. „Historia Alexandri Magni“; изъ нихъ утеряны первыя двѣ; сочин. его страдаетъ полнымъ отсутствіемъ критическаго взгляда. 2) К., Маркъ, благородный римскій юноша, пожертвовавшій собою для спасенія отечества. Въ 362 г. до Р. Х., какъ говоритъ преданіе, среди римскаго форума образовалась громадная пропасть, и прорицатели объявили, что государство въ опасности и что для предотвращенія ея Римъ долженъ пожертвовать лучшимъ своимъ сокровищемъ; тогда К., воскликнувъ: „что можетъ быть для Рима дороже оружія и воен. мужества!“, бросился въ пропасть на конѣ въ полномъ вооруженіи, послѣ чего пропасть тотчасъ-же закрылась.

Курціусъ, 1) Эрнстъ, извѣстн. нѣмецк. археологъ и историкъ, род. въ 1814 г., изучалъ филологію во многихъ герм. унив., въ 1837 г. сопровождалъ проф. Брандиса въ Аѳины и вмѣстѣ со своимъ учителемъ Мюллеромъ путешеств. по Греціи и Италіи; въ 1841 г. представилъ въ Галле диссертацію „De portubus Athenarum“, затѣмъ былъ учителемъ въ нѣсколь. берл. гимназ. и въ 1842 г. началъ читать лекціи въ тамошнемъ университ.; въ 1849 г. былъ назнач. воспитат. кронпринца. Онъ написалъ массу сочин., изъ котор. замѣчательны: „Peloponnesos“ (1851—54), строго научное и всестороннее описаніе этой страны съ ссылками на ея исторію, литературу и памятники искусства; и весьма популярная „Griechische Geschichte“ (1857—61). 2) К., Георгъ, извѣстный эллинистъ, братъ предыдущ. род. въ 1820 г. въ Любекѣ, образованіе получилъ въ мѣстномъ Катаринеумѣ и въ боннск. и берлинск. университетахъ, съ 1846 г. доц. берлинск. университ., зат. профессоръ пражск. и кильскаго, съ 1862 г.—лейпцигскаго университета по каѳ. классич. филологіи, ум. въ 1885 г. въ Вармбруннѣ. Ученая заслуга К. заключается въ томъ, что онъ поставилъ изученіе классич. языковъ на общую лингвистич. почву. Важнѣйш. труды: „Учебникъ греч. грамматики“ (въ русск. обработкахъ Кремера и Миловидова); „Das verbum der griechischen

Курціусъ, Эрнстъ.

Sprache“; „De nominum graecorum formatione“; „Die Sprachvergleichung in ihrem Verhältniss zur klassischen Philologie“; „Sprachvergleichende Beiträge zur griechischen und lateinischen Grammatik“; „Philologie und Sprachwissenschaft“; „Zur Chronologie der indogermanischen Sprachforschung“, „Zur Kritik der neuesten Sprachforschung“. Въ 1878 г. К. совм.съ Л. Ланге, О. Риббекомъ и Г. Липсіусомъ осн. жур. „Leipziger Studien zur klassischen Philologie“.

Курцола (Curzola), далматскій остр. въ Адріатическ. м., 259 кв. км., 12388 ж

Курцолари, *Оксіи*, группа небольш. остров. на берегу греческой номархіи Акарнаніи; въ древн. назыв. Эхинадами.

Курцъ 1) Генрихъ К., выдающійся историкъ литературы, род. въ 1805 г. въ Парижѣ, изучалъ въ Лейпцигѣ богословіе, въ Парижѣ—восточн. языки, съ 1830 г. читалъ при мюнх. университ. китайскую грамматику, зат. въ Аугсбургѣ издавалъ конституціонн. газету „Die Zeit“, далѣе преподавалъ нѣм. яз. и литературу въ С. Галленѣ и въ аарауской кантональной школѣ, гдѣ вмѣстѣ съ тѣмъ былъ библіотекаремъ кантональн. библіотеки; ум. въ 1873 г. Богатые матеріалы аарауской библіотеки побудили К. къ изученію нѣмецк. литературы, въ истор. которой онъ составилъ себѣ извѣстность длиннымъ рядомъ цѣнн. работъ. Важнѣйш. изъ нихъ: „Beiträge zur Geschichte und Litteratur, besonders aus den Archiven und Bibliotheken des Kantons Aargau“; „Handbuch der poetischen Nationallitteratur der Deutschen seit Haller“; „Handbuch der deutschen Prosa von Gottsched bis auf die neueste Zeit“; „Geschichte der deutschen Litteratur“, объемистый трудъ, соединяющій вѣрную историческую точку зрѣнія съ удачнымъ выборомъ образцовъ, но, благодаря строго проведенной въ немъ системѣ дробленія матеріала на категоріи литературныхъ видовъ, представляющій скорѣе обзоръ отдѣльн. литературн. жанровъ, чѣмъ общую картину литературной эволюціи; „Deutsche Bibliothek“, собраніе рѣдкихъ памятниковъ древнѣйшей нѣмецкой литературы („Esopus von Burkard Waldis“, „Christoffels von Grimmelshausen Simplizianische Schriften“, „Johann Fischarts sämmtliche Dichtungen“). Кромѣ того К. издалъ „Die Schweiz, Land, Volk und Geschichte in ausgewählten Dichtungen“ и продолжилъ критико-біографич. изданіе Пальдамуса „Deutsche Dichter und Prosaisten“. 2) Германнъ К., поэтъ и новеллистъ, род. въ 1813 г. въ Рейтлингенѣ, образованіе получилъ въ маульброннской монастырской школѣ и тюбингенск. университетѣ, зат. жилъ частн. человѣк. въ разн. городахъ Вюртемберга, съ 1864 г. былъ библіотекаремъ при тюбингенскомъ университ., ум. въ 1873 г. въ Тюбингенѣ. Въ 1836 г. К. выступилъ на литературное поприще изданіемъ сборника „Gedichte“, за котор. послѣдовали „Dichtungen“, отличающіяся искреннимъ чувствомъ и мастерствомъ формы. Съ нач. 40-хъ годовъ К. обратился къ повѣствовательной и научной литературѣ. Важнѣйш. произведенія этого періода: романы и повѣсти „Schillers Heimatjahre“, „Der Sonnenwirt“, „Der Weihnachtsfund“. Изъ историч. и историко-литературн. работъ К. особеннаго вниманія заслуживаютъ: „Zu Shakespeares Leben und Schaffen“, „Aus den Tagen der Schmach“, историч. картины изъ эпохи опустошеній саденскихъ городовъ маршаломъ Мелакомъ, и прекрасные переводы иностранн. поэтовъ („Неистоваго Роланда“ Аріоста, „Интермедій“ Сервантеса, нѣкотор. произведеній Шекспира, Байрона, Мура и пр.).

Курчавки, Atraphaxis, родъ растеній сем. гречишныхъ. Къ нему принадлежатъ полукустарники съ колючими вѣтвями и двуполыми цвѣтами. околоцвѣтники которыхъ состоятъ изъ 4 листочковъ: 2-хъ наружныхъ отогнутыхъ и 2-хъ внутреннихъ, прямостоячихъ, одѣвающихъ плодъ въ видѣ 2-хъ створокъ. Тычинокъ 6, изъ нихъ 4 попарно-супротивны наружнымъ листочкамъ околоцвѣтника, 2 одиночно-супротивны внутреннимъ; завязь сплюснутая, съ 2-мя короткими столбиками и головчатыми рыльцами; плодъ сплюснутый. Видъ К. *колючей*, A. spinosa, съ сизыми или зелеными, продолговатыми или почти округлыми листьями и широко-яйцевидными плодами, встрѣчается по каменловымъ и известковымъ склонамъ Поволжья.

Курчи (Curci), Карлъ Марія, итал. іезуитъ, род. въ 1810 г., 15-ти лѣтъ вступ. въ орденъ іезуит. и напис. въ защиту послѣдняго: „Fatti ed argomenti“ противъ нападокъ Винченцо Джіоберти, съ которымъ К. вообще велъ долгую литературн. борьбу; основ. въ Неаполѣ газету „Civiltà cattolica“; былъ замѣчат. и популярнымъ проповѣдникомъ. Кромѣ многихъ газетн. и журн. статей ему принадл.: „La quistione romana nell'assemblea francese“ (1849); „La natura e la grazia“; „Lezioni sopra il libro di Tobia“ (1877). Въ 1877 г. К. былъ исключенъ изъ ордена за нѣкотор. свои сочиненія, въ которыхъ онъ возстав. противъ церковн. злоупотреб. Въ 1885 г. онъ изд.: „Di un socialismo cristiano“.

Курчумскія горы, горный хреб. въ юж. Алтаѣ, отдѣляется отъ Нарымскаго хреб. въ верховьяхъ р. Кучума; въ юго-зап. части его вершины покрыты альпійской растительностью; въ предгоріяхъ К. г. наход. много древн. могилъ и кургановъ.

Курчумъ, р. въ Семипалатинской обл., прав. прит. Иртыша, усѣянъ островами, покрытыми роскошнымъ лѣсомъ; дл. 200 в.

Куршманнъ, Карлъ Фридрихъ, нѣмецк. композиторъ, род. въ 1805 г., первоначально занимался изучен. права, а затѣмъ отдался своему призванію къ музыкѣ и четыре года занимался у Гауптманна въ Касселѣ композиціей. Онъ написалъ много романсовъ и духовныхъ пѣсенъ, отличающихся своею легкостью и пріятной мелодіей. Ум. въ 1841 г.

Куръ, Делякуръ (Court, Pelacourt), Піетеръ, род. въ 1618 г. въ Лейденѣ; сначала получилъ юрид. образов., но затѣмъ сталъ фабрикантомъ и купцомъ въ своемъ родномъ городѣ. Въ 1672 г. вынужденъ былъ переселиться сначала въ Антверпенъ, а затѣмъ въ Амстердамъ, гдѣ и умеръ въ 1685 г., Въ своихъ соч., появлявшихся подъ иниціалами P. C., V. H., V. D. H., Дел. выступаетъ сторонникомъ свободной торговли, но только съ точки зрѣнія интересовъ купечества. Онъ съ живостью нападаетъ на цехи и гильдіи, равно какъ на фабричные регламенты, препятствующіе производству дешевыхъ товаровъ. Съ этой стороны Дел., какъ и младшій братъ его Янъ (1622—1660), являются предшественниками Ад. Смита.

Куры 1) *пустынныя*, сем. куриныхъ птицъ, см. *рябки*. 2) К. *древесныя*, Odontophari, сем. куриныхъ. Это многочисленное сем. родомъ изъ средней Америки, отличается средней величиной, стройнымъ сложеніемъ, умѣреннымъ или короткимъ хвостомъ, короткимъ, сжатымъ клювомъ, высокими длиннопалыми ногами, сильными, закругленными, средней длины крыльями, красивымъ, не особенно яркимъ, богатымъ опереніемъ, голымъ пространствомъ вокругъ глазъ и отсутствіемъ шпоръ. Водятся въ поляхъ, равнинахъ, кустахъ и лѣсахъ Америки, легко приручаются и въ настоящее время акклиматизированы въ Англіи. 3) К. Fallegalli, по опереніе, сложенію и манерѣ держаться схожи съ др. курами; на головѣ, шеѣ и груди имѣютъ голыя мѣста. Къ этому сем. принадлежитъ *кустовая курица* или *курица латама*, catheturus lathami, дл. въ $2^1/_2$ ф., сверху шоколадно-бурая, снизу свѣтло-бурая. Глаза свѣтло-бурые, кожа на головѣ и шеѣ ярко-красная, серьга темно-желтаго цв., клювъ свинцово-синій, ноги шоколадно-бурыя. Водится обществами въ кустарниковыхъ лѣсахъ Нов. Южн. Валлиса. Самка не высиживаетъ яицъ, а кладетъ ихъ въ очень большомъ количествѣ въ нарочно собранную огромную кучу листьевъ, гдѣ яйца зарываются на глубину аршина и развиваются подъ вліяніемъ теплоты, происходящей отъ гніенія растительныхъ веществъ. 4) К. *скрытохвостыя*, crypturidae, сем. куриныхъ птицъ. Члены этого сем. рѣзко отличаются отъ др. куръ толстымъ тѣломъ, длинной, тонкой шеей, небольшой, плоской головой, длиннымъ, тонкимъ, согнутымъ клювомъ, снабженнымъ на концѣ роговой массой, длинными плюснами, очень мало развитымъ заднимъ пальцемъ, короткими, круглыми перьями и очень короткимъ хвостомъ, который иногда такъ незначительно развитъ, что рулевыхъ перьевъ вовсе не бываетъ. Онѣ распространены въ большей части Южн. Америки, гдѣ населяютъ густыя заросли лѣсовъ, равнины и горы (есть виды, попадающіеся только на высотѣ 12 т. ф.); рѣдко летаютъ, но хорошо бѣгаютъ въ кустахъ и травѣ; питаются главн. образ. плодами кофейнаго дерева и нѣкоторыхъ пальмъ; большинство живетъ парами; гнѣзда строятъ на землѣ въ небольшихъ углубленіяхъ; кладутъ большое количество одноцвѣтныхъ, красивыхъ яицъ. Въ Южн. Америкѣ за ними такъ же охотно охотятся, какъ у насъ за перепелками и куропатками. 5) К. *дикія*, гребенчатыя, galli, сем. бѣгающихъ птицъ отр. куриныхъ. Тѣло сильное, крылья короткія, закругленныя; хвостъ средней длины, крышевидный; среднія перья хвоста пѣтуха очень длинны и серповидно загнуты; клювъ умѣренно длинный, выпуклый, загнутый къ концу; ноги высокія со шпорами; на головѣ мясистый гребень, а подъ клювомъ мясистая бородка; щеки голыя; богатое опереніе отличается блестящимъ цвѣтомъ, удлиненныя перья надхвостья и верхнія кроющія хвоста ниспадаютъ на заднюю часть тѣла. Индія и Малайскія страны—отечество К. д. Каждый видъ распространенъ въ особой довольно ограниченной области. К. населяютъ густыя и непроходимыя чащи лѣсовъ, гдѣ ведутъ уединенную жизнь, не смотря на крайне рѣзкій голосъ. Курица кладетъ нѣсколько яицъ въ грубое гнѣздо, устроенное въ кустарникахъ. Мясо не отличается хорошимъ вкусомъ, поэтому охота на К. д. не особенно распространена. Различные виды дикихъ куръ смѣшиваются между собою. Многіе виды ихъ суть помѣси 4-хъ главныхъ видовъ: *банкивскій пѣтухъ*, *пѣтухъ джунглей*, *пѣтухъ гангегаръ* и *зоннератскій пѣтухъ*. Наши домашнія куры происходятъ отъ тѣхъ же видовъ. Въ доисторическое время д. К. были приручены человѣкомъ и содержались какъ домашнія птицы, которыя въ настоящее время распространены по всему земному шару.

Куры, народъ финскаго плем., населявшій въ древности Курляндію; впослѣдствіи были подчинены ордену меченосцевъ и слились съ литовцами. Въ настоящее время ихъ насчитываютъ всего около 2000 душъ.

Курьезъ (лат. curiosa), рѣдкость, достопримѣчательность, возбуждающая любопытство и вниманіе.

Курьеръ. 1) К. (франц.), нарочный, гонецъ, лицо, посылаемое для скорѣйшаго и вѣрнѣйшаго доставленія важныхъ извѣстій. 2) К., названіе разсыльныхъ въ нѣкоторыхъ присутственныхъ мѣстахъ.

Курьи, заливы въ рѣкахъ и озерахъ Сибири.

Куря, князь печенѣговъ, напавшій въ 972 г. на Святослава, возвращавшагося въ Кіевъ изъ Болгаріи. Святославъ былъ убитъ въ схваткѣ, а изъ черепа его К. сдѣлалъ застольную чашу.

Куси (Coucy), Рауль или Рено, Шателенъ де К., французскій труверъ XII—XIII ст., которому приписываются 23 пѣсни, изданн. Мишелемъ (Парижъ, 1830 г.). Больше нежели своими произведеніями К. извѣстенъ трагич. исторіей своей любви къ m-me Файель. Когда К. принялъ участіе въ крестовомъ походѣ Филиппа, Августа и Ричарда англійскаго и палъ въ Святой Землѣ, Файель добылъ его сердце и обманомъ заставилъ свою жену съѣсть его. Узнавъ, какое блюдо ей подали, m-me Файель не могла утѣшиться и умерла отъ тоски. Эта тема, вполнѣ соотвѣтствовавшая романтическому настроенію позднѣйшей литературы среднихъ вѣковъ, не разъ под-

вергалась поэтич. переработкамъ, изъ котор. первая относится къ концу XIV в., а лучшія принадлежатъ Боккачіо, Маргаритѣ Наваррской и Уланду.

Куско (Cuzco), департам. въ южно-америк. респ. Перу, 40936 кв. км., 238455 ж.; очень гористъ (здѣсь обѣ цѣпи Перуанск. Кордильеровъ образ. высокій узелъ съ снѣжн. вершинами), хорошо орошенъ, богатъ металлами (серебро, мѣдь, свинецъ); глав. занятія насел: земледѣліе и скотоводство. *Глав. гор. К.*, одинъ изъ красивѣйшихъ городовъ Перу; 18370 ж., университетъ; былъ столицею инковъ (сохранились развалины дворца, цитадель и др. древніе памятники).

Кусково, село близъ Москвы, по Нижегород. ж. д.; любимое мѣстопребываніе фельдмаршала Шереметева; портретная галлерея Шереметевыхъ и собраніе картинъ, между кот. встрѣчаются произведенія Сальватора-Розы и др.

Кускоквимъ, рѣка въ сѣв.-америк. территоріи Аляска, дл. 700 км., впад. въ К-скій зал. Берингова моря.

Кускусы, 1) К., Phalangista, родъ одноименнаго семейства сумчатыхъ животныхъ, представляетъ переходный типъ отъ сумчатыхъ хищныхъ къ сумчатымъ грызунамъ. Вполнѣ сросшіеся второй и третій пальцы заднихъ ногъ и длинный, пушистый хвостъ, обнаженный на концѣ, служащій органомъ хватанія, являются характерными признаками этихъ ночныхъ животныхъ, принадлежащихъ фаунѣ лѣсовъ Новой Голландіи и сосѣднихъ о-вовъ. Наиболѣе извѣстный видъ этого рода *кускусъ-лиса*, P. vulpina, напоминающій отчасти бѣлку, отчасти лисицу, достигаетъ 2 ф. въ дл. и покрытъ коричневосѣрой на спинѣ и свѣтложелтой на брюхѣ шерстью. Самка рождаетъ 2-хъ дѣтенышей. Туземцы употребляютъ мясо въ пищу, не смотря на его отвратительный камфорный запахъ. 2) К., Phalangistidae, сем. сумчатыхъ животныхъ. Эти небольшія сумчатыя рѣдко достигаютъ 2 ф. дл. Переднія и заднія конечности ихъ равной длины, внутренній палецъ заднихъ конечностей лишенъ ногтя и противополагается остальнымъ, второй и третій пальцы соединены между собою, хвостъ длинный, цѣпкій, голова короткая, верхняя губа расщепленная, живутъ въ лѣсахъ Австраліи и нѣкоторыхъ о-вовъ южн. Азіи, принадлежатъ къ ночнымъ, лазящимъ животнымъ и питаются преимущественно плодами, листьями и почками, а иногда птицами, яйцами и насѣкомыми. Большая часть живетъ обществами или парами. Одинъ изъ оригинальнѣйшихъ видовъ этого сем. *кускусъ пятнистый*, cuscus maculatus, водящійся въ лѣсахъ Амбоины, Банды и Новой Гвинеи, достигаетъ 2 ф. дл., покрытъ мягкой, шелковистой, пушистой, бѣлой съ желтоватымъ или сѣроватымъ оттѣнкомъ въ темныхъ неправильныхъ пятняхъ шерстью, имѣетъ длинный хвостъ, покрытый у основанія волосами, а на остальномъ протяженіи голый и покрытый бородавками. Туземцы мясо этого вида К. употребляютъ въ пищу, а цѣнный мѣхъ идетъ для подбивки шубъ.

Кусовая рыба, пойманная на живца, назначенная для отправленія ко Двору первымъ зимнимъ путемъ отъ уральскаго казачьяго войска.

Куспиніанъ, Іоганнъ, дипломатъ и ученый, род. въ 1473 г., докторъ медицины вѣнск. унив.; въ 1500 г. былъ ректоромъ и профессор. этого унив. Импер. Максиміліанъ возлагалъ на него многія дипломатич. поруч., котор. онъ исполн. съ больш. успѣхомъ; въ 1515 г. былъ назнач. предсѣд. тайнаго совѣта; много трудился также надъ гуманитарными и историч. работами, издалъ многихъ классиковъ и средневѣковыхъ писателей, написалъ цѣнное произвед: „De Caesaribus atque imperatoribus romanis opus insigne“, котор. доведено до смерти Максиміліана. Ум. въ 1529 г.

Куссакъ, красное бургонское вино.

Куссмауль, Адольфъ, врачъ, род. въ 1822 г. Работа его „Die Farbenerscheinungen im Grunde des menschlichen Auges“, написанная въ 1845 г., повела впослѣдствіи къ открытію глазнаго зеркала. Самые замѣчательные дальнѣйшіе труды его: „Die Störungen der Sprache“ въ изд. Цимсена „Handb. der Pathologie“); „Ueber den Ursprung und das Wesen der fallsuchtartigen Zuckungen und der Fallsucht überhaupt“. Первое изъ этихъ сочиненій послужило основаніемъ для современной клинической классификаціи болѣзней рѣчи, второе—одной изъ основъ современнаго ученія объ эпилепсіи.

Куссо, плоды растенія hagenia abyssinica, ростущаго въ горахъ Абиссиніи. Темно пурпуровые, слизитые, съ слабымъ запахомъ бузины, они содержатъ *куссинъ* и съ давнихъ временъ употреблялись противъ солитера. Изъ Абиссиніи они были завезены въ Египетъ и Константинополь, откуда были привезены въ Парижъ французскимъ врачемъ Брайеромъ. Съ 1842 г. въ видѣ порошка, принимаемаго на водѣ, они вошли во всеобщее употребленіе противъ солитера.

Кустанай, поселеніе, уѣздное управл. Тургайской обл., Николаевскаго у., 7325 ж.

Кустарная промышленность, форма производства, при кот. работа ведется работникомъ—кустаремъ у себя на дому, и издѣлія предназначаются для сбыта на рынкѣ, а не для опредѣленнаго заказчика-потребителя; 1-й признакъ отличаетъ К. п. отъ фабричн. производства, 2-й—отъ ремесленнаго. Не смотря на постепенное вымираніе, К. п. сохраняетъ до сихъ поръ крупное значеніе въ народн. хозяйствѣ. Въ Россіи ею заняты отъ 4 до $7^1/_2$ милл. челов., между тѣмъ какъ число фабричн. рабочихъ не превышаетъ 1 милл.; въ одной Москов. губ. насчитываютъ 140000 кустарей, фабричн. же производствомъ заняты лишь 40000 чел. Важн. отрасли К. п. у насъ слѣд.: льняное производство (губ. Вятская и Вологод., села Великое, Курбы, уу. Углицкій и Борисоглѣб. Ярославской губ., уу. Кинешемскій и Нерехтскій и сс. Вичуги и Рѣшма Костромской губ.); хлопчатобумажное ткачество (губ. Московская и Владимір.); производства: гвоздарное (въ мѣстности Улома, на границѣ Ярославской, Новгород. и Тверской губ.; въ Васильевскомъ районѣ близъ Твери; въ губ. Москов., Нижегород., Вятской); ножевое (сс. Павлово и Ворсма Горбатов. у. Нижегород. губ. и во Владимір. губ.); замочное (Тульская губ.); скобяное (Тульская, Владимір., Москов.); самоварное (Тульская, Москов., Ярослав., Пермская); сукон. (Рѣшма и Пучежъ Ярослав. губ.; губ. Калуж. Московская, Владимір., Костромская, Кавказскія); вязальное; кружевное (лучшіе сорта въ Вологдѣ, Балахнѣ, Бѣлевѣ, Мценскѣ, Торжкѣ, Калязинѣ;

худшіе—въ губ. Уфимской, Оренбург., Казан., Рязан., Тверской); шелкоткацкое (Московская и Владимір.); мебельное (Московская, Тверск., Вятск., Петербург.); колесное; ложкарное (Семеновскій у. Нижегород. губ.); деревян. посуды (въ центральн. Россіи, въ Сибири, на Кавказѣ); сидка дегтя и смолы; кожевенное (особ. въ Вятск. губ.); скорняжное (Ярославская, Владимір., Нижегород., Москов. и др.); производство кожаной обуви (с. Кимра, уу. Корчевск., Калязин., Кашинскій, Весьегонскій, Осташковъ; губ. Московская, Владимір., Нижегород. и Калужская); перчаточное (нѣкот. уу. Москов. губ.); щетинное (Вел. Устюгъ Вологодской губ.); гончарное (особ. въ Гзелѣ Бронницк. у. Москов. губ.); производство серебряныхъ вещей съ чернью (Вел. Устюгъ), безъ черни и подѣлокъ изъ мѣди, стѣнныхъ часовъ—„ходунцовъ“, раскрашиваніе картинокъ и т. п. (преим. въ Москов. губ.); земледѣльч. орудій (Ярославская, Тульск., Рязан.); иконопись (уу. Шуйскій, Суздальскій и Вязников. Владимірской губ.). Въ запад. Европѣ К. п. наиболѣе развита въ славянскихъ земляхъ Австріи (ткачество разнаго рода, издѣлія и подѣлки изъ дерева, кружевное производ.); въ Германіи она занимаетъ (1882 г.) 476 080 чел. (главн. промыслы—ткачество шелка, хлопка, льна, швейный, портняжный, сапожный; важн. центры—округа Цвигау, Бауценъ, Дюссельдорфъ, Рейсъ стар. линіи, Берлинъ); въ Швейцаріи численность кустарей опредѣляютъ въ 100 000 чел. (19% промышлен. населенія); главн. видами К. п. являются: выдѣлка часовъ, ткачество шелка, производ. кружевъ; во Франціи К. п. понынѣ господствуетъ въ шелков. производствѣ, шерстяномъ, кружевномъ и изготовленіи articles de Paris; въ Италіи К. п. очень сильно развита; кромѣ шелковаго и кружевнаго производства, виднымъ к промысломъ является плетеніе издѣлій изъ соломы.— Въ своемъ историческомъ развитіи К. п. проходитъ нѣсколько различныхъ стадій, на кот. она является то выгодной для кустарей, то, напротивъ, весьма вредной одинаково для работниковъ и для народн. хозяйст. 1) К. п. иногда развивается изъ ремесленной организаціи труда, но чаще она возникаетъ какъ побочное занятіе при земледѣліи. Въ послѣднемъ случаѣ матеріалъ и орудія труда первоначально принадлежатъ кустарю, и часто онъ непосредственно сбываетъ продуктъ на рынкѣ потребителю или оптовому торговцу. Соединяя въ своемъ лицѣ работника и капиталиста, кустарь безраздѣльно пользуется всей рыночной цѣною своихъ издѣлій; при слабомъ развитіи крупной капиталистич. промышленности и при отсутствіи чрезмѣрной конкурренціи между кустарями, цѣна продукта въ состояніи достаточно вознаградить трудъ производителя, въ особен. если главный источникъ средствъ —земля настолько обезпечиваетъ его, что позволяетъ выждать удобнаго момента для сбыта издѣлій; пополняя бюджетъ крестьянина, К. п. не идетъ въ ущербъ земледѣлію, занимая лишь свободные досуги и зимніе мѣсяцы; въ то же время она даетъ полезное приложеніе силамъ малолѣтнихъ и престарѣлыхъ членовъ семьи и не отрываетъ работника отъ дома, какъ то бываетъ при отхожихъ промыслахъ. При такихъ услов. выгодная для работника К. п. вызываетъ лишь упрекъ въ чрезмѣрной тратѣ силъ, обусловленной несовершенствомъ орудій. Но и этотъ недостатокъ иногда, какъ во многихъ издѣліяхъ Кавказа, окупается недоступнымъ машинѣ изяществомъ и тщательностью отдѣлки, отражающей неторопливую работу производителя, искавшаго въ трудѣ не только источникъ заработка, но и удовлетвореніе эстетическихъ влеченій. 2) Однако, на эт. ступени развитія К. п. удержалась въ настоящее время только въ единичн. промыслахъ и немногихъ мѣстностяхъ; у насъ въ Россіи преимущественно на Кавказѣ. Въ большинствѣ производствъ и у насъ, и на западѣ положеніе представляется далеко менѣе благопріятнымъ. Малоземелье, большіе платежи и т. п. обстоятельства вынуждаютъ въ большинствѣ случаевъ крестьянина выбрать промыселъ, который не требовалъ бы долгой выучки и скорѣе сталъ бы приносить доходъ; это ограничиваетъ поприще К. п., открываетъ возможность для самой широкой конкурренціи и, какъ результатъ, влечетъ частое перепроизводство, которое, при трудности перемѣнить промыселъ и неумѣніи выбрать другой, становится болѣе или менѣе постояннымъ, низводя цѣну издѣлій очень нерѣдко почти до стоимости затраченнаго матеріала. Съ другой стороны, распространеніе машиннаго производства дѣлаетъ нормой, при установленіи цѣнъ, количество рабочаго времени, нужное на производство продукта при совершенныхъ приспособленіяхъ, и кустарь, затрачивающій при ручномъ способѣ производства во много разъ болѣе времени, вынужденъ бываетъ или довольствоваться совершенно ничтожнымъ вознагражденіемъ за трудъ, или покинуть отрасли, захваченныя крупнымъ производствомъ. Далѣе, отсутствіе организованнаго кредита и бѣдность лишаетъ кустаря возможности выжидать удобнаго времени для сбыта. Продавая задолго до того времени, когда продуктъ будетъ спрашиваться на рынкѣ, кустарь, естественно, можетъ получить только часть дѣйствительной стоимости издѣлія, тѣмъ болѣе, что покупатель—скупщикъ обыкновенно не имѣетъ конкуррентовъ и заставляетъ дорого оплатить рискъ, которому онъ подвергается, пріобрѣтая товаръ при невыяснившемся еще спросѣ на него. Дѣйствіе изложенныхъ факторовъ дѣлаетъ выручку кустаря за каждое издѣліе очень низкой и, чтобы при всемъ томъ извлечь изъ промысла сумму, необходимую для пополненія недостаточнаго дохода отъ земли, кустарь растягиваетъ свой рабочій день до 14 и даже 18 часовъ, и рядомъ съ нимъ часто трудятся весь этотъ убійственно-длинный день подростки-дѣти, его помощники при производствѣ (рогожный промыселъ). Къ тому же нерѣдко, чтобы сберечь топливо и свѣтъ, работа ведется не въ спеціальныхъ помѣщеніяхъ—свѣтелкахъ, а въ жиломъ домѣ, обыкновенно къ сильнѣйшему вреду для здоровья кустаря и его семьи. Въ такомъ малоотрадн. положеніи находится большинство промысловъ въ Россіи: кустарь работаетъ много и выручаетъ до крайности мало (кружевница, ткачиха—копѣйку въ часъ; кустарь—мужчина не на много болѣе). 3) Въ ткацкомъ и нѣкот. др. промыслахъ у насъ и въ большинствѣ к. занятій на западѣ процессъ пошелъ еще далѣе. Земледѣліе или стало побочн. трудомъ или совершенно перестало вестись кустаремъ; съ другой стороны, кустарь работаетъ не на своемъ матеріалѣ, а получаетъ его

отъ фабриканта или купца и ему передаетъ готовое издѣліе: онъ работаетъ дома за чужой счетъ, какъ характеризуютъ К. п. на Западѣ, становится обыкновеннымъ наемнымъ рабочимъ, получающимъ за свой трудъ поштучную плату; но при этомъ положеніе кустарей значительно хуже положенія фабричныхъ рабочихъ: а) разобщенность не даетъ имъ возможности оказывать воздѣйствіе на уровень заработной платы; в) законодательное вмѣшательство для урегулированія продолжител. рабочаго времени, труда малолѣтнихъ рабочихъ и санитарныхъ условій промысла является въ высшей степени труднымъ какъ вслѣдствіе домашняго характера производства, при кот. работаютъ обыкновен. не наемные рабочіе, а собств. дѣти кустаря,—такъ и по бѣдности кустаря, не позволяющей предъявлять къ нему большихъ требованій; с) при кустарн. характерѣ работы раздатчикъ матеріала, не связанный трудно реализуемыми затратами въ машинахъ, зданіяхъ и т. п., быстрѣе сокращаетъ производство при каждомъ ослабленіи спроса; благодаря тому заработокъ кустарей болѣе подверженъ колебаніямъ, и на нихъ сильнѣе всего отзывается всякій промышлен. застой. Кромѣ того, въ отрасляхъ, гдѣ машинное производство возможно, но остается мало развитымъ или по недостатку капиталовъ въ странѣ, или по недостаточной выгодности его при низкой поштучной платѣ кустарей, существованіе к. организаціи труда представляется очень непрочнымъ: усовершенствованіе или удешевленіе машинъ, усиленіе спроса на продуктъ и вызыв. этимъ приливъ капиталовъ въ отрасль могутъ повести къ быстрому переходу къ фабричной системѣ и къ полному крушенію к. производства въ данной отрасли; при многочисленности лицъ, занятыхъ въ ней, это вызываетъ неисчислимыя бѣдствія. Наиболѣе яркимъ примѣромъ такого разоренія кустарей является переходъ отъ ручнаго ткачества къ машинному въ первой четверти нынѣшн. стол. въ Англіи, когда десятки тысячъ ткачей—кустарей лишились въ короткое время единственнаго источника существованія и были обречены на крайнія бѣдствія. 4) Безотрадное положеніе кустарей, работающихъ на чужомъ матеріалѣ, постепенно побуждаетъ ихъ перейти въ разрядъ фабричныхъ рабочихъ; но иногда низкій уровень платы при домашнемъ производствѣ, дѣлая такую организацію труда выгодной для предпринимателей, сильно замедляетъ возникновеніе фабричнаго или мануфактурнаго производства; это замѣчается частью въ ткацкомъ промыслѣ и еще болѣе въ портняжномъ, бѣлошвейномъ и сапожномъ производствахъ, не требующихъ большой подготовки, и потому доступныхъ почти для всякаго, ищущаго занятія, что ведетъ къ ожесточенной конкурренціи между работающими. Въ такихъ отрасляхъ часто между рабочими и капиталистомъ—работодателемъ становится посредникъ, который прилагаетъ всѣ усилія къ тому, чтобы еще болѣе понизить и безъ того ничтожную плату кустарей, и тогда, чтобы обезпечить себѣ существованіе, раб. вынужденъ работать до полн. изнеможенія. Въ Англіи, гдѣ такая форма домашней промышлен. преимущественно въ портняжномъ пром. особ. распространена и гдѣ на нее ранѣе чѣмъ въ другихъ странахъ обратили вниманіе, она отмѣчена обществомъ именемъ *потогонной системы* (Sweating system); въ Лондонѣ насчитываютъ до 20000 портныхъ, работающихъ при такихъ условіяхъ.—Чтобы предупредить вырожденіе К. п. въ систему наемнаго труда, вернуть ее къ условіямъ, выгоднымъ для кустарей и вновь сдѣлать доходнымъ, подспорнымъ занятіемъ при земледѣліи, у насъ предпринятъ рядъ мѣръ: а) военное и морское министерства, предъявляя значительный спросъ на издѣлія кустарей, нашли возможнымъ дѣлать заказы непосредственно производителямъ при посредствѣ земствъ, вмѣсто прежде практиковавшейся системы сдачи поставокъ съ торговъ; в) въ 1888 г. въ видѣ временной мѣры, установленъ надзоръ за куст. промыслами въ лицѣ нѣсколькихъ инспекторовъ, состоящихъ при мин. госуд. имущ. и принимающихъ на мѣстахъ зависящія мѣры къ лучшему устройству К. п.; с) въ 1890 г. при Москов. губерн. земствѣ учреждено экономическое бюро, одной изъ главн. задачъ котораго является распространеніе между кустарями Москов. губ. болѣе совершенныхъ пріемовъ производства путемъ устройства передвижныхъ мастерскихъ по деревнямъ; d) въ 1885 г. Москов. же губ. земствомъ устроенъ въ Москвѣ кустарный музей съ цѣлью знакомить публику съ издѣліями кустарей и содѣйствовать сбыту ихъ отъ производителя непосредственно потребителю, помимо посредничества скупщиковъ; подобные же склады устроены и нѣкоторыми другими земствами. Эти и подобныя мѣропріятія едва ли предупредятъ неизбѣжный процессъ концентраціи производства, но они во всякомъ случаѣ окажутъ помощь кустарю въ непосредственномъ настоящемъ и могутъ поддержать и развить К. п. въ отрасляхъ, требующихъ искусной ручной работы и потому мало доступныхъ для конкурренціи фабричнаго производства. Ср. И. И. Иванюковъ „Политич. экономія“; В. В. „Очерки кустарн. промышленности“; А. Корсакъ „О формахъ промышленности“; спеціальную литер. см. въ Conrad's Handwörterbuch d. Staatswissenschaften.

Кустарники, Frutex (бот.), поликарпическія растенія со стеблемъ, вѣтвящимся съ самаго основанія, такъ что главнаго стебля не замѣтно, и съ вѣтвями, древеснѣющими до верхушки (орѣшникъ, жимолость и др.).

Кустовка, кустистая порода ржи.

Кустоди (Custodi), Пьетро, род. въ 1771 г. Извѣстенъ, гл. обр., какъ издатель образцоваго собранія соч. главныхъ итальянскихъ экономистовъ подъ загл. „Scrittori classici italiani di economia politica“ (Milano, 1803—1816) въ 57 томахъ. Біогр. очерки писателей, сочиненія к—рыхъ помѣщены въ этомъ собраніи, написаны по большой части самимъ Кустоди. Ум. въ 1842 г.

Кустосъ (лат.), смотритель библіотеки, музея и т. п. Въ прежнее время это слово употреблялось: 1) въ типографскомъ языкѣ, гдѣ означало особый значекъ, посредствомъ котораго соединялись слова и слоги на смежныхъ страницахъ; 2) какъ нотный знакъ, соединявшій ноту, стоящую на одной строкѣ, съ нотой на слѣдующей строкѣ.

Кустоцца (Custozza), дер. близъ города Вероны (въ Италіи); здѣсь въ 1848 г. австрійцы подъ начальств. Радецкаго одержали побѣду надъ пьемонтцами подъ начальствомъ короля Карла Альберта, а

въ 1866 г. они же побѣдили итальянцевъ (подъ начальствомъ Ла Мармора).

Кусту (Coustou), семья франц. скульпторовъ. Представители ея: 1) К. Никола, р. въ 1658 г., былъ ученикомъ своего отца и дяди Антуана Куазво; въ 1681 г. получилъ академическую премію, давшую ему возможность продолжать образованіе въ Италіи; съ 1720 г. былъ ректоромъ академіи; ум. въ 1733 г. Большинство его работъ погибло во время французской революціи; сохранились: колоссальная группа, изображающая слияніе Сены съ Марной (въ Тюйльерійскомъ саду), бронзовая статуя Соны въ соборѣ Парижской Богоматери (Notre Dame), мрамор. статуя Людов. XV и др.; произведенія его отличаются всѣми достоинствами и недостатками стиля барока. 2) К., Гильомъ, племянн. предыдущ., ученикъ своего отца, тоже извѣстнаго скульптора, р. въ 1716 г.; продолжалъ художеств. образованіе въ Римѣ; работалъ по заказу Фридриха II прусск. для его замка Санъ-Суси (статуи Венеры и Марса) и пр.; ум. въ 1777 г.; приторная и поверхностная манера этого художника соотвѣтствуетъ вкусу его современниковъ.

Кусъ 1) слитокъ серебра или золота узаконенной пробы, назначенный для выдѣлки канители; 2) *К. атаманскій* на Уралѣ всякая рыба, которая прошла весною до установленія учуга выше его и, возвращаясь внизъ, останавливается и толпится подъ учугомъ съ верхней по теченію стороны. Эта рыба принадлежитъ по обычаю атаману войска.

Кута 1) въ древности окр. въ Азіи, между Вавилономъ и Персидск. заливомъ; жители его были переселены Салманассаромъ въ разоренное имъ Израильское царство. Впослѣдствіи отъ смѣшенія ихъ съ израильтянами произошли самаритяне, называемые въ талмудѣ *Кутимъ*. 2) К., или Кутъ, рѣка Иркутской губ., Киренскаго окр., лѣв. прит. Лены; дл. 250 в.; судоходна (на 50 в.); при устьѣ соляные ключи.

Кутаисская губернія, въ юго-зап. части Закавказскаго края, при Черномъ м., 32053 кв. в., 922564 ж. Вся площадь губ., за небольшими исключеніями, покрыта горными хребтами: на сѣв. Глав. Кавказск. хр., на югѣ Мал. Кавказомъ и на границѣ съ Тифлисской губ.—Месхійскимъ хреб.; обширнѣйшія равнины: Мингрельская, Ахалкалакская, Духоборская и равнина по прав. бер. Ріона въ К. уѣздѣ. Рѣки принадлеж. къ бассейну Чернаго и Каспійскаго м.: Ріонъ съ Квирилой и др. приток., Кура съ прит. Почва очень плодородная; горы покрыты роскошными лѣсами, густо перевитыми плющемъ и дикимъ виноградникомъ; на южн. склонахъ горъ ростутъ лавры, кипарисы, тисы, желѣзныя деревья и пр. Изъ минеральн. богатствъ здѣсь наход. марганецъ, каменный уголь (въ К. у. богатѣйшія копи Кавказа), нефтяные источники, также сѣрные, углекислые, желѣзистые и щелочные. Средняя темпер.: годовая + 15°Ц., зимняя + 5°; лѣтняя + 23°; осенніе продолжительные дожди и туманы причиняютъ лихорадки и горячки. Населеніе составляютъ народы грузинскаго плем. (имеретинцы, гурійцы, мингрельцы), армяне, татары, русскіе, осетины, евреи; глав. занятія: земледѣліе (кукуруза, гоми, пшеница, рисъ), скотоводство (преимущ. лошади, ослы и мулы), садоводство, разведеніе хлопчатника, табаку и виноградниковъ, винодѣліе и торговля, кот. значительно усилилась со времени проведенія жел. дороги изъ Батума и Поти на Тифлисъ и Баку. (Поти и Батумъ—важные порты К. губ. и вообще Закавказья по отпуску товаровъ въ Европу). Учеб. заведен. 7 средн. (5 муж. съ 1826 уч. и 2 жен. съ 394 уч.), 1 спец.; (учит. семинарія) и низш. начальныя учил. К. губ. разд. на 7 уу.: Кутаисскій, Зугдидскій, Лечхумскій, Озургетскій, Рачинскій, Сенакскій, Шаропанскій) и 3 окр.: Артвинскій, Батумскій и Сухумскій, она организована въ 1846 г. изъ бывшихъ владѣній Имеретіи, Гуріи и Ахалцыхскаго пашалыка, подвластныхъ Россіи съ 1804 г.; въ 1867 г. къ ней присоединена Мингрелія, а въ 1883 г.—Батумская области.

Кутаисъ, губерн. гор. К. губ., на р. Ріонѣ, сообщается съ желѣз. дор. изъ Поти въ Тифлисъ; 20227 ж. (армяне, грузины, русскіе, евреи), занимающихся преимущественно торговлею и садоводствомъ; мужская и жен. гимназіи и прогимн.; развалины крѣпости, взорванной русскими въ 1773 г., Окросъ-чардахи, т. е. золотыя палаты временъ Лизійскихъ царей. Предполагаютъ, что К. существовалъ уже за 1200 л. до Р. Х. во время похода Аргонавтовъ, подъ именемъ *Китэа* (столица Колхиды); съ 792 г. К. былъ столицей Абхазіи; въ 1259 г. сдѣланъ столицей Имеретіи; много разъ терпѣлъ отъ персовъ (въ V в.), аравитянъ, монголовъ, турокъ; въ 1810 г. занятъ русскими. *К. уѣздъ*, въ средней части губ., 2963,1 кв. в., 191008 ж., усѣянъ вѣтвями глав. Кавказ. и Ахалцыхо-Аджарскаго хр.; въ средней части у. обширная равнина; рѣки: Ріонъ съ приток.; почва плодородная; глав. занятія жит.: садоводство, шелководство, разведеніе виноградниковъ и винодѣліе, хлѣбопашество (кукуруза, гоми, пшеница).

Кутайсовъ 1) К., графъ Александръ Ивановичъ, даровитый генералъ, обѣщавшій сдѣлаться первостепеннымъ полководцемъ, образованнѣйшій человѣкъ своего времени, род. въ 1784 г., особенно отличился въ сраженіи съ французами при Прейсишъ-Эйлау, убитъ въ сраженіи при Бородинѣ; извѣстенъ также въ литературѣ стихотвореніями. 2) К., графъ Павелъ Ивановичъ, гофмейстеръ и сенаторъ, род. въ 1780 г., въ 1829 г. ревизовалъ Закавказскій край, въ 1837 г. назначенъ членомъ госуд. совѣта; ум. въ 1840 г.

Кутансъ (Coutances), промышлен. и торговый гор. въ франц. департ. Маншъ на Суллѣ, 8187 ж., красивый соборъ; *каналъ К.*, 5600 м., соединяетъ К. съ Сьенною.

Кутахія или Кью-Тахія (древн. Cotyaeum), гор. въ турецк. вилайэтѣ Кходавендикьяръ, санджакѣ *К.* (250000 ж.), на *р. К.—Су*, 60000 ж., значит. транзитная торговля.

Кутенъ, Мартинъ, чешскій поэтъ и историкъ XVI в., ум. въ 1564 г., баккалавръ пражскаго университета. Въ качествѣ домашняго учителя въ семьяхъ знатныхъ магнатовъ, К. много путешествовалъ со своими учениками по Германіи, Франціи и Италіи. Его стихотворенія, панегирики и эпиграммы, написанн. по обычаю времени на лат. яз. (котор. К. владѣлъ въ совершенствѣ), не имѣютъ значенія. Интереснѣе и важнѣе его историч

сочинен.:—„Kronika o založeni země České a prvních obyvatelích, tudiž knížatech králích“ и проч. К. приписывалась также „Хроника о Жижкѣ“, но по мнѣнію новѣйш. критиковъ это произведеніе относится къ XV в.

Кутерьма (вост. русск.) 1) заборъ товара въ долгъ; 2) К., суета, хлопоты, безпорядокъ, крикъ, брань, ссора.

Кутикула, Cuticula (гистол. растен.), наружный слой сильно утолщенныхъ стѣнокъ клѣтокъ эпидермиса; въ видѣ плотной, непромокаемой и нерастворимой пленки непрерывно покрываетъ всю поверхность кожицы.

Кутило, то-же, что гарпунъ.

Кутиль (фрц.), плотная ткань, употребляемая на корсеты, полусапожки и т. п. вещи.

Кутья, кутья, пшеница, разваренная въ водѣ и приправленная какимъ-нибудь сладкимъ веществомъ, а иногда обложенная плодами и украшенная древесными вѣтками. Кутья приносится въ церковь и здѣсь по особому чиноположенію благословляется въ честь святаго или въ память усопшаго; по благословеніи К. употребл. въ пищу съ воспоминаніемъ святаго или усопшаго. Обычай приготовлять К. идетъ со времени Юліана Отступника. Иногда кутью приготовляютъ и изъ ячменя, риса и др. зеренъ. На югѣ Россіи кутья употребляется и въ сочельники, которые также называются *кутьей*: рождественскій сочельникъ назыв. *голодной кутьей*, а крещенскій—*богатой кутьей*.

Кутлукъ, татарское назван. мног. глухихъ заливъ. Каспійскаго и Аральскаго морей.

Кутно, уѣзд. гор. Варшавск. г., на р. Охнѣ; сахарные заводы, значительная торговля хлѣбомъ; 9209 ж. (больш. частью евреи). *К. уѣздъ*, 804,5 кв. в., 75081 ж.

Кутня, полосатая матерія изъ шелка и бумаги, привозимая изъ Бухары, употребл. на халаты; нынѣ производится и въ Россіи.

Кутонъ, Жоржъ, террористъ франц. революціи 1789-го г., род. въ 1756 г.; Сначала принадлеж. къ партіи жирондистовъ, потомъ примкн. къ Робеспьеру и сдѣлался членомъ Комитета народнаго благосостоянія; въ 1793 г. производилъ кровавую расправу въ Ліонѣ и по возвращеніи въ Парижъ, какъ членъ конвента и другъ Робеспьера, требовалъ казни Дантона; обвиненный въ стремленіи образовать вмѣстѣ съ Робеспьеромъ и Сенъ-Жюстомъ тріумвиратъ, онъ былъ подвергнутъ аресту и, хотя якобинцы освободили его, но по волѣ народа какъ онъ, такъ и упомянутыя выше лица были казнены на эшафотѣ.

Куторга 1) Степанъ Семеновичъ, профес. геологіи и зоотоміи въ с.-петербургск. университетѣ, директоръ с.-петерб. минералогическ. общества; род. въ 1807 г. въ Мстиславлѣ могилев. губ., учился въ с.-петерб. унив. и въ профес. институт., бывшемъ при дерптскомъ университетѣ, гдѣ былъ удостоенъ степени д—ра медицины. Съ ученою цѣлью въ 1832 г. сопровождалъ Ратке въ его путешествіи въ Крымъ, по возвращеніи оттуда въ 1854 г. напечаталъ отчетъ въ журн. минист. народн. просвѣщенія, и въ томъ же году былъ опредѣленъ профес. въ с.-петерб. универс.; въ 1840 г. напечаталъ отчетъ о путешествіи (1839 г.) въ Парижъ, по Германіи и Швейцаріи. К. первый открылъ въ Россіи публичные курсы естественныхъ наукъ, на которыхъ въ 1843—44 гг. читалъ „О геогнозіи и палеонтологіи“ (въ минералогическомъ обществѣ); въ 1845 г.—„О естественной исторіи человѣка“ и въ 1846 г.—„Курсъ геогнозіи“ (въ университетской залѣ). Учеными трудами К. далъ новое философско-практическое направленіе изученію естественныхъ наукъ въ с.-петерб. университ. и пріобрѣлъ европейскую извѣстность. Онъ былъ избранъ въ дѣйствительные члены многихъ ученыхъ обществъ въ Россіи и за границею. Ум. К. въ 1881 г. Изъ его соч. извѣстны: „De organis vocis et loquelae Psittaci erithasci“; „Описаніе нѣсколькихъ окаменѣлостей изъ долины Салгира, при Симферополѣ“, „Beitrag zur Kenntniss der organischen Ueberreste des Kupfersandsteins am westlichen Abhange des Urals“; „Естественная исторія наливочныхъ животныхъ“; „Einige Worte gegen die Theorie der stufenweisen Entstehung der organischen Wesen der Erde“; „Naturgeschichte der Infusorien“; „Beitrag zur Palaeontologie Russlands“; „Zweiter Beitrag zur Palaeontologie Russlands“; „Dritter Beitrag zur Palaeontologie Russlands“, кромѣ того помѣщалъ статьи въ Библіотекѣ для чтенія, а въ протоколахъ собраній минералогическаго общества помѣщалъ отчеты изслѣдованій по С.-Петерб. губ. съ цѣлью опредѣленія границъ геогностическихъ почвъ и др. геогностическихъ и палеонтологическихъ отношеній. 2) К., Михаилъ Семеновичъ, ординар. профессоръ всеобщей исторіи въ с.-петерб. университетѣ, род. въ 1811 г.; по окончаніи курса наукъ въ с.-петерб. унив. поступилъ въ существовавшій при дерпт. универ. профессорскій институтъ, откуда былъ отправленъ для усовершенствованія въ историч. наукахъ въ берлинск. универ.; путешествовалъ по Франціи, Германіи и Бельгіи и по возвращеніи изъ-за границы опредѣленъ преподавателемъ въ с.-петерб. унив. (1835 г.); ум. въ 1886 г. К. перв. сталъ у насъ читать всеобщую исторію съ философско-критич. взглядомъ. Изъ сочиненій его наиболѣе выдающ.: „Политич. устройство Германіи до VI ст.“, „Колѣна и сословія Аттики“, „Исторія Аѳинъ отъ смерти Иппарха до смерти Мильтіада“.

Кутра (Coutras), гор. въ франц. департам. Жиронды, на Дроннѣ, 2202 ж., развалины знаменитаго дворца XVI ст., въ кот. жила Екатерина Медичи и Генрихъ IV. Близъ К. Генрихъ IV Наварскій одерж. въ 1587 г. побѣду надъ французъ.

Кутригуры или кутургуры, названіе гунновъ, когда они въ V в. появились на вост. бер. Дона.

Кутровыя, Apocynaceae, сем. двудольныхъ растеній, къ которому принадлежитъ около 800 видовъ жаркаго или теплаго умѣреннаго пояса. По большей части это деревянистыя растенія, съ супротивными или мутовчатыми листьями, часто содержащія млечный сокъ. Цвѣты ихъ располагаются по одиночкѣ въ пазухахъ листьевъ или собраны въ метелки; число частей цвѣтовъ одинаково; пестикъ состоитъ изъ свободныхъ плодолистиковъ, соединенныхъ рыльцемъ; сѣмена иногда покрыты волосками. Къ сем. принадлежатъ барвинки, кутры, олеандры, индійская конопля и др.

Кутры, Apocynum, родъ растеній сем. кутровыхъ. Цвѣты розовые въ очередныхъ полузонтикахъ,

снабженныхъ ножками, собраны въ верхушечное метельчатое соцвѣтіе; чашечка 5-раздѣльная; вѣнчикъ 5-надрѣзный, колокольчатый, съ голымъ зѣвомъ и 5 зубцевидными придатками въ трубкѣ, расположенными противъ долей отгиба; тычинки выходятъ изъ основанія вѣнчика; пыльники прилипшіе срединою къ рыльцу; нектарникъ состоитъ изъ 5 железокъ; плодъ въ видѣ 2-хъ мѣшечковъ; сѣмена съ хохолкомъ на верху. По известковымъ и глинистымъ склонамъ Волги встрѣчается видъ *A. venetum* съ ланцетными, голыми, по краямъ шероховатыми листьями и пушистыми цвѣтами и цвѣтоножками.

Куттенбергъ (чешск. Kutnahora), гор. въ средней Богеміи, 13150 ж., серебр. рудники; множество памятниковъ архитектуры среднихъ вѣковъ. К. служилъ много разъ резиденціей богемскихъ королей; сильно пострадалъ во время гусситск. войнъ; со времени 30-лѣтней войны пришелъ въ упадокъ.

Куттеръ (англ. cutter), одномачтовое судно, см. *катеръ*.

Кутузовъ, см. *Голенищевъ-К.*

Кутюръ (Couture), Тома, франц. художникъ, р. въ 1815 г., учился подъ руководствомъ Гросса и Деляроша; въ началѣ 40-хъ годовъ пользовался громаднымъ успѣхомъ; его умѣніе соединять изящество рисунка французск. классич. школы съ прелестью колорита и широк. размахомъ кисти доставили ему имя французскаго Веронеза, и современники привѣтствовали въ немъ основателя новой школы великихъ колористовъ; главн. произвед. К. „Римляне періода упадка“, выставленное въ Салонѣ въ 1847 г., доставило художнику небывалый тріумфъ, благодаря смѣлости штриховъ и знойному колориту, который какъ нельзя болѣе гармонируетъ съ содержаніемъ картины. Къ сожалѣнію позднѣйшія работы художника („Молодой венеціанецъ послѣ оргіи“, „Блудный сынъ“ и др.), проникнутыя той же идеей и отличающіяся тѣми же достоинствами, были слабѣе его „Римлянъ“, кот. такъ и остались его образцов. произведеніемъ. Стѣнная живопись К. въ церкви св. Евстафія, изображающ. сцены изъ жизни Пресв. Дѣвы, совершенно безсодержательна и вычурна. За то виртоузность техническихъ пріемовъ доставила К. славу лучшаго мастера своего времени, и въ теченіе 50-хъ годовъ его ателье посѣщалось учениками многихъ національностей; ум. К. въ 1879 г.

Куфа, древній гор. въ турецк. вилайэтѣ Багдадъ; основ. въ VII в.; славился своею школою; теперь остались однѣ развалины По сказанію магометанъ, въ К. погребенъ Адамъ.

Куфическія 1) *монеты*, древнѣйшія монеты калифовъ, отъ VII до XI в.; онѣ чеканились изъ золота и серебра по большей части безъ изображеній, но съ надписями, и имѣютъ весьма важное значеніе для изученія восточн. филологіи. 2) К *письмена*, въ числѣ 22 знаковъ, составл. древнѣйшій видъ арабск. письменъ, возникшій въ VII в. изъ сирійскаго письма *эстрангело* и усовершенствован. преимущественно въ городѣ Куфѣ (основанн. ок. 639 г. по Р. Х.). Подъ перомъ лучшихъ арабскихъ каллиграфовъ куфическій почеркъ принялъ красивыя очертанія и употреблялся для списковъ Алкорана, поэмъ и историч. сочиненій, но по медленности, съ которою соединено это письмо, требовалъ преобразованія и съ теченіемъ времени насчитывалъ до 12 разновидностей. Со времени исправленія письменъ визиремъ Ибнъ-Мокле (въ X столѣтіи), изобрѣтателемъ новаго, болѣе легкаго и удобнаго почерка *несхи*, господствующаго въ арабск. письменн. и въ настоящее время, К. п. вышли изъ употребленія.

Куфія, Bothrops, родъ змѣй сем. гремучихъ змѣй. Ядовитыя змѣи съ ясно-отдѣленной, треугольной, раздутой сзади головой, покрытой килеватыми чешуями, живутъ въ Южн. Америкѣ и въ Остъ-Индіи. Видъ—*К. зеленая*, бодру, Bothrops viridis, длиною въ 2 ф., встрѣчается въ Остъ-Индіи и на сосѣднихъ о-вахъ. Она отличается голубовато-зеленой верхней стороной тѣла и желто-зеленой нижней, между которыми проходитъ широкая желтая полоса. Другой видъ *К. — попугай, зеленая змѣя*, B. bilineatus, дл. до $2^1/_2$ ф., водится въ лѣсахъ Бразиліи, отличается аквамариновой въ ржаво-желтыхъ пятнахъ верхней стороною тѣла и желтовато-бѣлой нижней. На о-вахъ Мартиникѣ и С. Люце повсюду въ обработанныхъ поляхъ, въ болотахъ, лѣсахъ, по берегамъ рѣкъ, въ горахъ, вблизи человѣческихъ жилищъ встрѣчается третій видъ этого рода, *К. опасная*, B. lanceolatus, дл. отъ 6 до 8 ф. Это очень ядовитая змѣя, противъ укушенія которой до сихъ поръ не найдено вѣрнаго средства. Цвѣтъ ея очень различенъ даже у дѣтенышей одной кладки. Основной яркій красно-бурый цв. покрытъ рисункомъ изъ полосъ и тигровыхъ пятенъ, бока окрашены прекраснымъ краснымъ цв. Кромѣ названныхъ видовъ въ Гвіанѣ водится *К. жарарака*, B. jararaca, и въ Бразиліи *К. бразильская*, *лабарія*, β. atrox; оба вида схожи формой и распредѣленіемъ цвѣтовъ; верхняя сторона голубовато-сѣрая, нижняя желтовато-бѣлая.

Куфра, группа оазисовъ въ восточ. Сахарѣ, въ 570 км., къ югу отъ Барки; 17818 кв. км., 700 ж.; открыта Рольфсомъ въ 1879 г. Главн. мѣсто Джофъ К. наход. въ слабой зависимости отъ Триполиса

Куфта, свертокъ мочекъ, кудели, отъ 5 до 10.

Куфштейнъ, окруж. гор. въ Тиролѣ, на р. Иннъ, близъ баварской границы; 3526 ж.; надъ город., на скалѣ, возвышается крѣпость Герольдсэкъ, служившая одно время государств. тюрьмою.

Кухаржевскій, Людвигъ Антоновичъ, воспитанникъ варшавской рисовальной школы, зат. изучалъ скульптуру въ Парижѣ и Римѣ, экспонентъ академич. выставокъ, а также всемірныхъ выставокъ въ Вѣнѣ и Парижѣ (1873 и 1878 гг.). Лучш. произведен.: статуи „Молодая мученица“ и „Потерпѣвшій кораблекрушеніе“.

Кухва, р. Витебской и Псковской губ., лѣв. прит. р. Великой, дл. болѣе 100 в.

Кухня 1) помѣщеніе въ квартирѣ, назначенное для приготовленія пищи. По англійскому обычаю, она находится въ небольшихъ домахъ въ подвальномъ этажѣ, откуда всякіе запахи, развивающіеся при изготовленіи блюдъ, не такъ легко проникаютъ въ жилыя помѣщенія. Помѣщеніе для кухни должно быть свѣтлое, просторное, лѣтомъ прохладное, т. е., обращенное окнами на сѣверъ или с.-в. Необходимое условіе составляютъ также хорошая вентиляція и безопасность отъ огня. Стѣны

лучше всего покрывать масляной краской или жидкимъ стекломъ, или-же выкладывать фарфоровыми плитками; тогда онѣ легко моются. Цѣлесообразно имѣть въ кухнѣ водопроводъ, а также водостокъ для отвода загрязненной воды, герметически защищенный отъ проникновенія зловонныхъ газовъ. Какъ матеріалъ для топлива употребляютъ дрова, торфъ, бурый уголь, каменный уголь, коксъ, грудъ. Въ послѣднее время въ большихъ городахъ Европы все больше и больше вводится газъ, кот. смѣшивается съ воздухомъ въ так. пропорціи, чтобы не давать копоти. 2) К., продуктъ повареннаго искусства, напр. хорошая кухня=хорошее приготовленіе блюдъ. 3) К., способъ приготовленія блюдъ. Въ эт. смыслѣ говорятъ о француз., англійск. кухнѣ и т. д. Наибольшей славой и наибольшимъ распространеніемъ пользуется *французская* кухня. Характеристическія черты этой кухни: тщательное приготовленіе, легкость и пріятный вкусъ, принципіальное употребленіе самыхъ лучшихъ продуктовъ, преобладаніе соусовъ и различныхъ „вступительныхъ“ и промежуточныхъ блюдъ (hors d'oeuvres, entrées, relevées, entremets). Въ *англійской* К. преобълад. плотныя и питательн. блюда: большіе куски мяса (ростбифъ, ветчина), вареныя овощи, пуддинги. Къ мясу употребл. очень острыя приправы: пикули, сильно приправлен. перцемъ соусы и пр. При варепіи мало солятъ мясо и прочія блюда; но во время ѣды не жалѣютъ соли. *Сѣверогерманская* кухня приближается къ англійской: жареное мясо, острые соусы, кислое, солёное, овощи, картофель, кисель. *Средпегерманская* кухня—самая плохая: преобладаетъ вассерсупъ, супъ изъ пива, молока, фруктовъ, мясо больше варёное, внутренности животныхъ. Овощи, впрочемъ, приготовляются превосходно, лучше даже, чѣмъ во Франціи. *Южногерманская* кухня: хорошіе супы, превосходнѣйшее мясо и вкусныя печенья. Телятина въ большомъ употребленіи. Овощей и картофеля не любятъ. Вмѣсто коровьяго масла жарятъ и пекутъ преимущественно на свиномъ салѣ и деревянномъ маслѣ. Главную роль играютъ мучныя блюда, въ приготовленіи ихъ достигаютъ совершенства.

Кухонная латынь (Latinitas culinaria), испорченный латинскій языкъ, преимуществ. латынь средневѣковыхъ монаховъ, испещренная позаимствованными изъ другихъ языковъ корнями словъ и оборотами; знаменитый памятникъ К. Л. представляютъ „Epistolae obscurorum virorum (см .эт. сл.), въ кот. она остроумно примѣнена къ сатирическимъ цѣлямъ.

Кухонныя кучи, кучи датскихъ торфяниковъ, достигающія 3 и 10 ф. выш. и состоящія изъ раковинъ съѣдобныхъ слизняковъ, изъ обломковъ костей млекопитающихъ, птицъ, черепахъ, рыбъ, изъ грубо выдѣланныхъ орудій изъ кости и рога, изъ осколковъ грубой глиняной посуды и др. предметовъ: топоровъ, молотковъ изъ оленьяго рога, иглъ, шилъ, костяныхъ зубочистокъ и гребешковъ, употреблявшихся для приготовленія сѣтей. Въ нижнихъ залежахъ торфа найдены стволы сосны, которая въ историческія времена уже не росла въ этихъ мѣстахъ, въ болѣе позднѣйшихъ пластахъ найдены остатки буковъ и желѣзная утварь, а въ болѣе верхнихъ—остатки дубовъ и издѣлія изъ бронзы. Въ К. к. не найдено никакихъ металлическихъ остатковъ, что позволило отнести ихъ къ каменному вѣку.

Кухтуй, рѣка Приморской обл., бер. начало на юж. склонѣ Становаго хреб., дл. 200 в., впад. въ Охотское м., при г. Охотскѣ; сплавна.

Куча, Кучъ, мѣстность и гор. въ китайской пров. Тьянъ-шанъ-нанлу (вост. Туркестанъ), на торговомъ пути изъ Китая въ Кашгаръ.

Куча-Бегаръ, Кача-Бегаръ, вассальное государство въ индо-британ. владѣніяхъ, къ сѣв. отъ Бенгаліи, гранич. съ Гималаемъ; плодородно, хорошо орошено; 3 385 кв. км., 602 624 ж., принадлежащихъ къ племени кочъ или роджбанси, говорящихъ на бенгальскомъ нарѣчіи .

Кучайна, дерев. въ Сербіи, 800 ж.; вблизи рудники Майданъ—К., гдѣ въ сред. вѣка добывали золото и серебро; съ 1863 г. рудники вновь стали разрабатываться.

Кучанъ (Кубашанъ), укрѣпленный гор. въ персидской пров. Хорасанъ; 10 000 ж. (курды), занимающихся торговлею продуктами скотоводства и оружіемъ.

Кучборкъ, посадъ Плоцкой г., Млавск. у., 524 ж.

Кучезеро, озеро Архангельск. г., Кемск. у., $33_{,1}$ кв. в.

Кучи, албанское племя въ самой гористой части Черногоріи; 15 000 душъ.

Кучкеръ, Іоганнъ Баптистъ, богословъ-католикъ, род. въ 1810 г. въ австр. Силезіи, съ 1835 г. по 1852 г. былъ профессоромъ нравственнаго богосл. въ Ольмюцѣ, въ 1876 г. былъ назначенъ архіеписк. вѣнскимъ, а въ 1877 г. кардиналомъ. К. написалъ между проч.: „Die gemischten Ehen“, „Das Eherecht der katholischen Kirche“ и друг.; ум. въ 1881 г.

Кучко 1) К., Степанъ Ивановичъ, бояринъ, владѣлецъ села Кучкова. Суздальскій кн. Юрій Владиміровичъ убилъ его въ 1154 г. и на мѣстѣ села основалъ Москву. Дочь К.—Улита была замужемъ за Андреемъ Боголюбскимъ, сыномъ Юрія Владиміровича. 2) К., Іоакимъ Степановичъ, сынъ предыдущаго, главный дѣятель заговора, жертвой кот. палъ Андрей Боголюбскій въ 1174 г.

Кучма, мѣховая шапка съ наушниками, зимняя шапка священниковъ

Кучугуръ, движущіеся отъ вѣтра песчаные холмы въ Новороссійск. краѣ

Кучукское озеро, соленое, Томской губ., Барнаулск. окр., 154 кв. в., приним. *рр.* *Кучукъ* и Солоновку, соединяется съ Колундинскимъ оз.

Кучукъ-Кайнарджи, см. *Кайнарджи*.

Кучукъ-Кастель, гора на юж бер. Крыма, близъ Алушты; имѣетъ видъ конуса; развалины церкви, остатки древняго водопровода, крѣпости и жилищъ.

Кучумово городище, остатки столицы хана Кучума, въ 20 верст. отъ Тобольска, при впаденіи р. Сибирки въ Иртышъ.

Кучумъ, послѣдній ханъ сибирскій, сынъ киргизскаго хана Муртазы, захватилъ власть надъ Сибирью, убивъ своего предшественника Едигера. Сначала платилъ дань Ивану IV, но въ 1574 г напалъ на русскія владѣнія по Камѣ и Чусовой. Разбитый вскорѣ въ нѣсколькихъ сраженіяхъ вторгнувшимся въ Сибирь Ермакомъ, бѣжалъ въ Ишимскія степи, но въ 1584 г. произвелъ внезапное

нападеніе при Иртышѣ на Ермака, который, бросившись въ воду, утонулъ. Въ 1597 г. К., потерявъ послѣднее войско въ битвѣ съ русскими на берегу Оби, бѣжалъ къ ногайцамъ и былъ убитъ ими.

Кучурганскій лиманъ или озеро, образуется *р. Кучурганомъ* (Херсонской губ., Одесскаго у.; дл. болѣе 100 в.), соединяется 2 протоками съ Турунчукомъ (рукавъ Днѣстра).

Кушадази (Скала-нуова), гор. въ Малой Азіи, вилайэтѣ Аидинъ, при *заливѣ К.*, Эгейскаго м., 10000 ж.; гавань, защищенная островомъ *Кушъ Ада*.

Кушвинскій чугуноплавильный зав., Пермской губ., Верхотурскаго у., при р. Кушвѣ, въ такъ назыв. Гороблагодатскомъ казенномъ окр.; 1282 ж.

Кушевыя, Sphyrnae, сем. хрящевыхъ рыбъ отр. поперечноротыхъ. Члены этого сем. отличаются отъ рыбъ и вообще всѣхъ позвоночныхъ боковымъ расширеніемъ черепа, отчего голова принимаетъ видъ молотка, на концахъ котораго сидятъ глаза; ноздри лежатъ на нижнемъ концѣ головы передъ подковообразнымъ рыломъ, вооруженнымъ 3—4 рядами зубовъ. Принадлежащій сюда *кушъ-молотокъ*, sphyrna zygaena, водится въ Средиземномъ морѣ и у сѣв. береговъ Евр. Его тѣло въ 10—12 ф. покрыто сѣрокоричневой кожей съ слабыми шипами; золотистожелтые глаза снабжены вѣками. К.—м. преимущественно держится на тинистомъ днѣ, но подымается и въ верхніе слои; питается рыбами и опасенъ человѣку; родитъ совершенно развитыхъ дѣтенышей нѣсколькихъ за-разъ, или очень часто одно за другимъ. К.—м. ловится ради печени, изъ которой приготовляютъ ворвань; жесткое, отвратительное по запаху мясо не цѣнится, хотя бѣднымъ прибрежнымъ людомъ употребляется въ пищу.

Кушелевъ 1) Григорій Григорьевичъ, графъ адмиралъ, вице-президентъ адмиралтействъ—коллегіи, род. въ 1754 г., участвовалъ въ турецк. войнѣ; при Павлѣ I назначенъ главн. директоромъ водяныхъ коммуникацій и экспедиціи дорогъ; ум. въ 1833 г. Написалъ „Уставъ военнаго флота“. 2) К. графъ, Григорій Григорьевичъ, генералъ лейт., сынъ предыдущаго, род. въ 1802 г., въ 1827 г. участвовалъ въ персидской войнѣ, въ слѣдующемъ году—въ турецкой; въ 1838 г. назначенъ вице-директоромъ, въ 1840—директоромъ артиллерійскаго департамента; ум. въ 1855 г.

Кушелевъ-Безбородко 1) Александръ Григорьевичъ, графъ, род. въ 1800 г., въ 1816 г. удостоенъ степени доктора этико-политическихъ наукъ, увеличилъ средства проектированной нѣжинской гимназіи и, построивъ для нея зданія, открылъ ее въ 1820 г.; въ 1830 г. сдѣланъ почетнымъ членомъ акад. наукъ, въ 1837 г. директ д—та государственнаго казначейства; съ 1854 г. государств. контролеръ. Ум. въ 1855 г. 2) К.-Б., графъ, Григорій Григорьевичъ, основ. въ 1859 г. журн. „Русское Слово“, прекратившій существованіе въ 1866 г.; издалъ соч. Мея, Островскаго и др.; ум. въ 1870 г.

Кушнеръ, занимающійся дубленіемъ овчинъ.

Кушъ-мурунъ, горько-соленое озеро Кокчетавск. окр., Акмолинской обл.; наибольшая длина—50 в., наиб. ширина—12 в.

Куща, палатка, шатеръ; *Праздникъ кущи*, одинъ изъ торжественныхъ праздниковъ у евреевъ, установленъ въ память сорокалѣтняго странствованія израильтянъ въ пустынѣ аравійской; начинаясь въ 15-ый день седьмаго мѣсяца Тишри, по лунному году, продолжается 8 дней; въ это время евреи принимаютъ пищу въ крытыхъ елочными вѣтвями шатрахъ.

Кущевскій, Иванъ Афанасьевичъ, писатель-беллетристъ, род. въ Красноярскѣ, образованіе получилъ въ мѣстной гимназіи, ум. въ 1876 г. въ Петербургѣ. Изъ произведеній К. особенно извѣстны: романъ „Николай Негоревъ“, сборн. „Неизданныхъ разсказовъ“, очерки сибирской заводской жизни и фельетоны въ „Новостяхъ“ и „Сынѣ Отечества“.

Куэва, Жуанъ-де-ла К., одинъ изъ талантливѣйшихъ представителей испанской литературы XVI-го в., род. въ 1550 г. въ Севильѣ, ум. ок. 1607 г. Обладая рѣдкой многосторонностью и поэтич. производительностью, К. съ равнымъ успѣхомъ испыталъ свои силы во всѣхъ родахъ современной ему поэтич. литературы, но особенно цѣнны его заслуги въ области испанской драмы. К. подвергъ испанскую сцену радикальной реформѣ, оживилъ драматическій стиль гармоніей и прелестью своего стиха, ниспровергъ традиціонную схоластическую грань, отдѣлявшую трагедію отъ комедіи, оставилъ прежнее дѣленіе на 5 актовъ и явился, так. образ., однимъ изъ первыхъ основателей испанской національн. драмы и раннимъ предшественникомъ блестящей плеяды испанск. драматурговъ XVII-го в. Необыкновенная производительность К. невыгодно отозвалась на глубинѣ и полнотѣ его произведеній, изъ котор. особеннаго вниманія по своимъ худож. достоинствамъ заслуживаютъ: „Obras“, сборникъ лирич. стихотвореній, сонеттовъ, канцонъ, элегій и эклогъ въ итальянско-классич. стилѣ; „Coro Febeo de romances historiales“, сборн. стихотвореній на темы преимущ. изъ древне-классич. жизни; трагедіи „Los siete infantes de Lara“, „La muerte de Ajax Telamon“, „La muerte de Virginia“, „Principe Tyran“ и 10 комед., между котор. первое мѣсто занимаетъ „El infamador“. Свои теоретич. взгляды на цѣли и средства поэзіи К. изложилъ въ книгѣ „Exemplar poetico“, представляющ. опытъ испанской піитики. Объемистая, написанная октавами, эпич. поэма К. „La conquista de la Betica“ знач. слабѣе прочихъ его произведеній.

Куэвасъ де Вера (Cuevas-de-Vera), гор. въ испанс. пров. Альмерія, на Альмансорѣ, 20644 ж.; вблизи богатые серебряные рудники.

Куэнь-Лунь, или Кюнъ-Люнъ, у китайцевъ названіе горнаго кряжа, недалеко отъ истоковъ р. Гоанго, а затѣмъ общее названіе для горнаго хребта, который тянется черезъ центральную Азію, между 35 и 36° с. ш. Глубокая впадина (90° в. д. отъ Гринвича) дѣлитъ К. Л. на запад. и восточ. половины. Зап. К. начинается у Памирскаго плоскогорія и находится въ тѣсной связи съ Каракорумомъ—сѣв. цѣпью Гималайской системы. Мѣстность между ними представляетъ возвышенное плато, прорѣзанное долинами. Гнесы, мѣлъ и лѣсъ характеризуютъ зап. К. Въ этнографическ. отношеніи интересны залежи несррита (изъ котор. приготовлялись различныя орудія во время камен. періода). Восточ. К. является сѣв. границею степей, раскинувшихся

между Куку-Норомъ и Тибетомъ; ширина его около 800 км., сред. высота въ запад. К. 6000 м., въ вост. К. на возвышенныхъ плато громоздятся Гигантскія гор. цѣпи и достигаютъ снѣжной линіи (4800 м.). Только стада дикихъ животныхъ (яковъ, горныхъ барановъ), а лѣтомъ скотъ номадовъ и караваны, отчасти оживляютъ эти мѣстности. Поселенія встрѣчаются на сѣв. подножіи К.

Куюкъ, монгольскій ханъ, сынъ Угедея, внукъ Чингисъ-хана, род. въ 1206 г. По смерти Угедея (1241 г.) правленіе перешло въ руки матери К., который лишь въ 1246 г. вступилъ на престолъ съ общаго согласія подчиненныхъ князей; при немъ продолжалось покореніе Китая, начатое его отцомъ; ум. въ 1248 г.

Кукундшичъ, Миланъ, сербск. ученый, род. въ 1842 г., изучалъ философ. въ унив. вѣнск., мюнхенск., парижск. и оксфордск., съ 1873—83 гг. былъ професс. въ Великой Школѣ въ Бѣлградѣ, затѣмъ чрезвыч. посланник. въ Римѣ, съ 1886—1887 г. министр. финанс. Ему принадл. нѣск. сочин. по философіи: „Философія въ Сербіи"; „О прогрессѣ человѣчества" и др. Подъ псевдонимомъ „Абердаръ" издалъ два небольш. тома лирическ. стихотв.; съ 1873 г. былъ редакт. „Glasnik" (журн. сербск. учен. общества) и съ 1882—85 предсѣдат. сербск. скупщины.

Куяба, гл. гор. Бразильской пров. Матто Гроссо, при *р. К.* (прит. Лоренцо); по внѣшности напомин. европейскій гор.; 8000 ж.

Куявія, бывшее самостоятельное княжество, отошедшее потомъ къ Польшѣ; нынѣ составляетъ часть прусской пров. Познань на Вислѣ; съ главн. гор. Брусешчъ.

Куявцы, жители с.-в. части Варшавск. губ., великополянскаго или кореннаго польск. племени.

Куякъ (монг.), старинный русскій доспѣхъ изъ круглыхъ или четыреугольныхъ металлическихъ пластинокъ, нашитыхъ или набитыхъ гвоздями на сукнѣ, бархатѣ, кожѣ; встрѣчается теперь у инородцевъ Сибири.

Куяльницкій лиманъ, Херсонской губ., Одесск. у., при устьѣ *р. Больш. Куяльника* (100 в. дл.), въ 8 в. отъ г. Одессы; вода содержитъ большой процентъ разныхъ солей магнія, также хлористые кали и натръ; ср. *лиманы*.

Куяцій, Яковъ, одинъ изъ замѣчательнѣйшихъ юристовъ XVI в., род. въ 1522 г. въ Тулузѣ. Кромѣ основательнаго знанія юриспруденціи, К. былъ отличный знатокъ исторіи, словесности и пр. Онъ много способствовалъ развитію во Франціи юридич. знаній своими курсами, читанными въ разныхъ городахъ. Ум. въ 1590 г. Главная его заслуга заключается въ томъ, что онъ положилъ начало толкованію источниковъ рим. права, основанному на точномъ изученіи послѣднихъ въ связи съ изученіемъ римскихъ древностей. К. считается основателемъ историко-практическаго метода въ дѣлѣ разработки рим. права. Послѣ него остались „Opera postuma", „Opera priora" и друг.

Кшаурія, въ браминскомъ кастовомъ устройствѣ древней Индіи, названіе представителя втораго изъ трехъ господствующихъ сословій—касты воиновъ, къ которой принадлежали цари и владѣтельн. князья; въ наст. время К. исчезли изъ кастовыхъ списковъ; имъ соотвѣтствуютъ *раджапуты*, названіе, даваемое со времени распространенія христіанства въ Индіи самымъ воинственнымъ изъ туземныхъ племенъ и родовъ.

Кызыкъ, гора въ Кузнецкомъ Алатау, Томской г., Кузнецк. окр., на границѣ съ Бійскимъ окр.; конусообразна, покрыта вѣчн. снѣгомъ.

Кызылкакъ, горько-соленое озеро въ Акмолинской обл. и окр.; наибольшая дл.—18 в., наиб. шир.—8 в.

Кызылджа-дагъ 1) потухшій вулканъ въ Мал. Кавказѣ, на зап. стор. оз. Гокча, Эриванской г., Новобаязетскаго у.; 10 173 ф. в. 2) К., гора Тифлисской губ., къ зап. отъ Елисаветполя; 7465 ф.

Кызылъ 1) *К.-бурунъ*, гора въ отрогахъ Мало-Кавказск. хреб., Эриванской г., Эчміадзинск. у.; 10 873 ф. в. 2) *К.-дагъ*, см. *Кизиль—дагъ*, 3) К—кая гора Бакинской губ., Кубинскаго у., 12 247 ф. в.

Кызылъ-Агачъ, рѣка Семипалатинской обл., бер. начало въ горахъ Алатау, теряется въ пескахъ близъ оз. Балхашъ.

Кызылъ-Арватъ, укрѣпленіе Закаспійской обл., Ахалъ-Текинск. у., 6429 ж.

Кызылъ-Ванкъ, село Новобаязетск. у., Эриванской губ., при р. Кызылъ-чаѣ; древній монастырь съ укрѣпленіемъ, древними памятниками и другими зданіями, окружен. канавою.

Кызылъ-ташъ 1) горный узелъ въ Акмолинской обл., отъ него отходятъ въ разныя стороны горные кряжи; даетъ начало тремъ значит. степнымъ рѣкамъ: Нурѣ, Токреу и Сарысу. 2) *К—т—скій лиманъ*, см. *Кубанскій лим.*

Кылымъ, рѣка Вологодской г., Устьсысольск. у., прав. прит. Печоры; дл. 80 в.

Кыра, р. Забайкальской обл., Нерчинск. окр., лѣв. прит. Онона; среди ея русла вытекаютъ горячіе источники.

Кырикай, гора въ Кубанск. у., Бакинской губ. 8410 ф. высоты.

Кырхъ-кызъ, гора Бакинской г., Шушинск. у., 9329 ф. в.

Кыска, два остр. въ Амутской грядѣ (С. Амер.), въ группѣ Крысьихъ остр.

Кыштымпаризитъ, минералъ, по составу схожій съ паризитомъ; имѣетъ темный, буровато-желтый цв. и жирный блескъ; попадается на Уралѣ, въ окрестностяхъ Кыштымскаго завода.

Кыштымскіе зав., Пермской г., Екатеринбургск. у., при *р. Кыштымъ* (прит. оз. Иртышъ); желѣзодѣлательные, чугуноплавильные и золотопромышленные; основаны въ серединѣ прошлаго столѣтія; жит. 12 331.

Кьёбенгавенъ, (Kjöbenhavn), датское назв. Копенгагена.

Кьёленъ, (Kjölen), плоскогоріе на шведско-норвежской границѣ, до 100 м. высоты, много озеръ; отдѣльно возвышающіяся на немъ горы назыв. въ Швеціи фьеллчми, въ Норвегіи—фьельдами.

Кьельвикъ, (Kjelvik) гавань на норвежс. остр. Магерё, близъ Нордкапа.

Кьельманъ, (Kjellman), Францъ Рейнгольдъ, ботаникъ; род. въ 1846 г., учился въ Упсалѣ; нѣсколько разъ сопровождалъ Норденскёльда въ его полярныхъ экспедиціяхъ; съ 1883 г. профессоръ

ботаники въ Упсалѣ. Описалъ шведскія полярныя экспедиціи 1872 и 1873 гг. и написалъ о водорослях флоры Сѣв. Лед. Океана: „Vega-expeditionens wetenskapliga iakttagelser".

Кьенгъ-кей-то, или Саулъ, гл. гор. королевства Корея (въ Азіи) на р. Гангъ-Кангъ, резиденція короля; 200000 ж.

Кьеприли, гор. въ турецк. вилайэтѣ Салоники, на р. Вардаръ, около 15000 ж.; нѣкогда гл. гор. древней Пеоніи.

Кьерульфъ (Kjerulf), Теодоръ, геологъ; род. въ 1825 г. въ Христіаніи, изучалъ горное дѣло тамъ же и въ Конгсбергѣ; съ 1851—53 г. работалъ у Бишофа въ химической лабораторіи въ Боннѣ и у Бунзена въ Гейдельбергѣ; съ 1857 г. съ Даллемъ занимался геогностическими работами въ Христіаніи и издалъ много геологическихъ трудовъ; съ 1858 г. былъ профес. минералогіи и геологіи въ университетѣ и директоромъ геологическихъ изысканій. Его соч.: „Das Christianiа—Silurbecken"; „Weiwiser ved geologiske Excursioner i Kristiania omegn"; „Uber die Kennzeichen der Stratifikation"; „Die geologie des südlichen und mittlen Norwegen"; кромѣ того издалъ: „Geolog. Kart over Kristiania omegn" и др.; ум. въ 1888 г. въ Христіаніи.

Кьюперъ-Фейфъ (Cuper-Fife), глав. гор. шотландскаго графства Фейфъ, при р. Иднъ; 5010 ж.

Кьянгари, Чангры; гор. въ турецк. вилайэтѣ Кастамуни, 9000 ж., соляныя копи.

Кѣлецкая губернія, самая малая изъ польскихъ губ., 8868,6 кв. в., 688310 ж.; гранич. на сѣв. и вост. съ Радомской, на зап. съ Петроковской губ., на югѣ съ Галиціей; поверхность съ вост. на зап. пересѣчена отрогами Карпатовъ и образ. самую живописную часть Польши (мѣстность по р. Продникъ съ Крестовыми горами наз. „Польской Швейцаріей"). Рѣки: Висла (образ. границу съ Галиціей) съ Нидой, Пилицой и др., также притоки Варты; лѣсу очень мало; минеральныя богатства составл.: желѣзо, цинкъ, гальмей, сѣрый мраморъ, свинецъ, каменный уголь и огромныя залежи сѣрнаго колчедана (въ Пинчовск. у.), въ Стопницкомъ у., въ Буско, находятся сѣрные источники. Населеніе сост. изъ поляковъ и евреевъ (около 8%); глав. занятія: хлѣбопашество (сборъ 1888 г.: ржи 500849 чт., пшеницы 292214 чт., овса 546957; урожай на 1 десятину: 5,2 чт., 7,6 чт., 7,1 чт.), садоводство, огороднич., разведеніе свекловицы (въ уу. Пинчовск. и Стопницкомъ), горнозаводская промышленность, разнообразные фабр. и завод. (всего 417, число рабоч. 5224, сумма производства 8181000 р.); важнѣйшіе изъ нихъ: бумагопрядильная (2550 рабоч., сумма произв.), 3000000 р. винокуренные (1388000 р.); мукомольные, свеклосахарные, пивоваренные. Учеб. заведенія губ.: 9 средн. (6 муж. съ 1365 уч. и 3 жен. съ 562 уч.), 1 спец. (муж. учит. семин., 138 уч.), 326 низш. и начальн. съ 18488 учащ. К. губ. раздѣл. на 7 уѣздовъ: Кѣлецкій, Андреевскій, Влощов., Мѣхов., Олькуш., Пинчов. и Стопниц.

Кѣльцы, губер. городъ при Ивангородъ-Домбровской жел. дор., окруженъ высокими горами; 10703 ж.; гимназія, духовная семинарія. К. основ. краковскимъ епископомъ Гедеономъ въ 1173 г. *К. уѣздъ*, въ сѣв. части губ., 1675,5 кв. в., 106887 ж.

Кэ, Лэ (Les Cayes), гавань на южномъ берегу республ. Гаити (Америка, Антильскіе остр.); 3000 ж.

Кэбъ (англ. cab), четырехмѣстныя четырехколесныя дрожки въ Англіи; первоначально родъ легкаго двухколеснаго экипажа.

Кэваръ (Kövar), дистриктъ въ Венгріи, на границѣ Семиградіи; съ 1876 г. присоедин. къ комитату Сатмаръ (Szatmar). К. имѣлъ 51744 ж. на простр. 1090 кв. км.; серебр. и свинц. рудники.

Кэделлъ (Cadell), Френчисъ, англійскій путешественникъ, род. въ 1822 г., былъ командиромъ корабля въ англ. флотѣ, въ 1851 г. первый проѣхалъ по р. Муррею въ Австраліи отъ Суонъ-гилля до устья и такимъ образомъ положилъ начало судоходству по указанной рѣкѣ и ея главнымъ притокамъ. По порученію правительства К. изслѣдовалъ приморскую область сѣверной Австраліи. Онъ же пытался завязать торговыя сношенія съ жителями южно-австралійскихъ о—въ. Въ 1879 г. К. былъ убитъ на одномъ изъ о—въ архипелага Банда.

Кэдъ (Cade), Джонъ, ирландецъ, въ 1450 г сталъ во главѣ народнаго движенія противъ Генриха VI, съ 20000 чел. проникъ въ Лондонъ, но былъ вытѣсненъ, бѣжалъ, былъ схвач. и казненъ.

Кэлпеперъ (Culpeper), сэръ Томасъ, старшій, род. въ 1578 г. Принадлежитъ къ умѣр. меркантилистамъ. Извѣстенъ сочиненіемъ, направленнымъ противъ высокихъ процентовъ („Tract against the high rate of Usury" 1623). Въ низкомъ процентѣ К. видитъ основное условіе эконом. развитія и процвѣтанія. Ум. въ 1662 г.

Кэллнъ, Павелъ, ирландскій архіепископъ, р. въ 1803 г.; происходилъ изъ стариннаго кельтскаго рода; воспитывался въ римской ирландской коллегіи и былъ впослѣдствіи ея священникомъ и ректоромъ; въ 1849 г. былъ назначенъ католическимъ архіепископомъ въ Арма (въ Ирланд.), въ 1852 г. архіеп. въ Дублинѣ, примасомъ и апостольскимъ делегатомъ для Ирланд., въ 1866 г. возведенъ въ званіе кардинала; ум. въ 1878 г. Какъ выдающійся проповѣдникъ и писатель, горячій сторонникъ папства и церкви, игралъ видную роль; дѣятельно боролся противъ феніанскаго движенія. Оставилъ по себѣ память основаніемъ многихъ церквей, госпиталей и католическаго университ. въ Ирландіи.

Кэлунъ (англ. Calhoun), Джонъ Кэльдуелль, сѣверо-амер. государствен. дѣятель, род. въ южной Каролинѣ въ 1782 г.; въ 1810 г. былъ членомъ конгресса, въ 1817—24 гг. воен. министромъ; въ 1824—29 гг. вице-президентомъ, защищалъ въ сенатѣ интересы южныхъ штатовъ, подалъ мысль объ отпаденіи ихъ и явился такимъ образомъ нравственнымъ виновникомъ въ возгорѣвшейся затѣмъ гражданской войнѣ; ум. въ Вашингтонѣ въ 1850 г.

Кэммингсъ (Cummins), Марія, американская романистка, род. въ 1827 г. въ Салэмъ въ Массачусетсѣ, ум. въ 1866 г. въ Дорчестрѣ близъ Бостона. К. выступила на литературное поприще въ 1853 г. романомъ „Lamp lighter", имѣвшимъ необыкновенный успѣхъ, особенно въ женской половинѣ американск. интеллигенціи, благодаря живому искреннему тону и моральной тенденціи. Проч. произведен. К. (новеллы „Mabel Vaughan" и „Haunted hearts") общимъ характеромъ напоминаютъ

первый ея романъ, но уже не произвели такого глубокаго впечатлѣнія на читательницъ.

Кэри (Carey), Генри Чарльзъ, америк. экономистъ, род. въ 1793 г. въ Филадельфіи. Отецъ его эмигрировалъ изъ Ирландіи и основалъ въ Америкѣ крупную издат. фирму, котор. впослѣдствіи перешла къ сыну. Съ 1835 г. К. оставилъ эту дѣятельность и предался занятіямъ экон. науками. Ум. въ 1879 г. Отличительная черта воззрѣній К. заключается въ его оптимистич. отношеніи къ явленіямъ народнаго хозяйства. Уже въ первыхъ своихъ работахъ К. старается доказать, что интересы всѣхъ общественныхъ классовъ находятся въ естественной гармоніи между собою. Такое ученіе логически ведетъ къ признанію принциповъ свободной торговли, которыхъ К. дѣйствительно придерживался сначала. Но въ 1848 г. К. издаетъ книгу подъ загл. „The Past, the Present and the Future“, гдѣ съ странной непослѣдовательностью становится на сторону идей крайняго протекціонизма. Послѣдній онъ рекомендуетъ не какъ временную мѣру для насажденія и развитія промышленности, а какъ постоянную систему, котор. слѣдуетъ также распространить на сельское хоз. и производство сырья вообще. Промышленность, утверждаетъ К., должна существов. рядомъ съ сельск. хозяйствомъ; вывозъ сырья за границу въ обмѣнъ за мануф. произведенія ведетъ къ истощенію почвы. Только посредствомъ покровит. тарифовъ можно достигнуть выгоднаго торговаго баланса, которому К. придаетъ особен. важное значеніе. Въ теоріи денегъ К. также приближается къ меркантилистамъ. Деньгамъ онъ приписываетъ особую способность развивать производство, и увеличеніе ихъ количества благодѣтельно, по его мнѣнію, для народн. хозяйства. Не только биметаллизмъ и свободный выпускъ банкнотъ, но и неразмѣнныя бумажныя деньги находятъ въ его лицѣ горячаго защитника. Съ особенной силой К. нападаетъ на экон. теоріи Рикардо. Онъ устанавливаетъ новую, по его мнѣнію, теорію цѣнности, по котор. цѣнность опредѣляется не издержками производства въ прошломъ, а издержками воспроизведенія. Противъ рикардовской теоріи ренты К. приводитъ тотъ истор. аргументъ, что воздѣлываніе начиналось всегда съ худшихъ земель, а не съ лучшихъ, какъ предполагаетъ указ. теорія. Рента, по ученію К., есть просто прибыль на капиталъ, котор. землевладѣлецъ затратилъ на землю, прочно связавъ его съ послѣдней. Мальтусовскій законъ народонаселенія составляетъ предметъ страстныхъ нападокъ со стороны К. Особенно большое знач. К. придаетъ своему оптимистич. закону распредѣленія, въ силу котор. въ прогрессирующемъ обществѣ зараб. плата возростаетъ абсолютно и относительно, между тѣмъ какъ рента и прибыль на капиталъ ростутъ только абсолютно, относительно же, какъ доли продукта, уменьшаются. Расходясь, т. обр., въ основныхъ вопросахъ экономіи съ классич. школой, К. однако слишкомъ слабо обосновываетъ свои теоріи фактами, гораздо охотнѣе прибѣгая къ аналогіямъ, почерпнутымъ изъ естеств. наукъ, и телеологическимъ соображеніямъ, нерѣдко переходящимъ въ мистицизмъ. К. написалъ много соч. по экон. вопросамъ. Изъ нихъ самое важное „Principles of social science“, 3 vol., 1858—1859. На русск. яз. переведено его „Руководство къ соціальной наукѣ“ Спб. 1866 и 1867—69, а также „Письма К. къ презид. Амер. Соед. Шт.“ М. 1860.

Кэрнсъ (Cairnes), Джонъ Элліотъ, англ. экономистъ, род. въ 1824 г.; съ 1856 г.—проф. полит. экон. въ Дублинѣ, въ 1861 г. перешелъ въ Queen's College въ Galway, а съ 1866 г. занялъ каѳедру въ University College въ Лондонѣ. Умеръ въ 1875 г. Уже въ первыхъ своихъ лекціяхъ, изданныхъ въ 1857 г. подъ загл. „The character a. logical method of polit. economy“, К., опредѣляя область и методъ полит. экономіи, заявляетъ себя солидарнымъ во всѣхъ основныхъ вопросахъ съ классич. школой, примыкая непосредственно къ тому направленію, которое выразилось въ „Essays on some unsettled questions of polit. econ.“ Милля. Самое важное сочиненіе К. вышло въ 1874 г. подъ загл. „Some Leading Principles of Pol. Ec. newly expounded“. Въ немъ, какъ и въ другихъ своихъ работахъ, К. выступаетъ рѣшительнымъ сторонникомъ дедукціи, отодвигая на задній планъ индуктивный методъ изслѣдованія экон. явленій. Однако К. не оставляетъ безъ критики нѣкоторыхъ изъ ученій, принятыхъ классич. школой, и старается строже обосновать ихъ или внести въ нихъ извѣстныя поправки. Теорія фонда зараб. платы находитъ въ его лицѣ горячаго защитника, не смотря на то, что Д. С. Милль отказался отъ нея подъ вліяніемъ критики Торнтона.

Кэрренси (currency), терминъ, употребляем. въ Англіи и Америкѣ въ не совсѣмъ однообраз. смыслѣ, но преимущ. для обозначенія тѣхъ орудій обращенія, которыя служатъ общимъ платежнымъ средствомъ въ странѣ. Въ бол. тѣсномъ смыслѣ въ Амер. подъ К. разумѣютъ только бумажныя деньги и банкноты. Нѣкот. писатели причисляютъ къ currency даже векселя, чеки и пр.—О такъ назыв currency—principle и currency—school см. сл. Пилевскіе банковые акты.

Кэрри-паудеръ, приправа къ кушаньямъ, составляется изъ смѣси куркумы, перца, корицы, кардамона, кайенскаго перца и др. пряностей. Прежде употреблялась индійцами, въ настоящее время также въ Англіи и на континентѣ.

Кэссонъ или кессонъ, отъ франц. сл. „caisson“. Въ широкомъ смыслѣ К. называютъ совокупность приспособленій, при помощи которыхъ опускаются на дно рѣки, озера или моря для производства подводныхъ работъ въ сжатомъ воздухѣ. Въ тѣсномъ смыслѣ подъ К. разумѣютъ опускаемый на дно ящикъ или цилиндръ, внутри котораго производятся работы. К. состоитъ изъ шести частей: рабочей камеры или собств. кессона; шахтовой трубы; шлюза; аппарата для удаленія грунта изъ К.; воздуходувной машины и воздухопровода, соединяющаго ее съ К. Ящикъ К. дѣлается чаще всего изъ котельнаго желѣза, рѣже изъ камня или дерева, и опрокидывается вверхъ дномъ, которое служитъ, слѣдоват., потолкомъ. Форма К. разнообразна, но вообще она соотвѣтствуетъ нижней площади возводимаго сооруженія. Потолокъ К. долженъ быть настолько проченъ, чтобы выдерживалъ грузъ всего сооруженія. Стѣны К. называются обшивкой, нижняя часть которой, ножъ, должна отличаться особенной прочностью и жесткостью и дѣлается изъ нѣсколь-

кихъ рядовъ котельнаго, листов. и угольн. желѣза, склепанныхъ между собою и съ обшивкой К. Шахтовыя трубы служатъ для снабженія К. сжатымъ воздухомъ, для опусканія въ него рабочихъ и для удаленія изъ него земли. Шлюзъ представл. камеру, герметически закрывающую сверху шахтовую трубу. Въ него накачиваютъ сжатый воздухъ, который направляется затѣмъ по шахтовымъ трубамъ въ кессонъ. Аппараты для выкачиванія земли, наз. норіями, патерностерами, приводятся въ движеніе шкивомъ, заключеннымъ въ шлюзѣ. Шкивъ-же приводится въ движеніе 8—10 сильнымъ локомобилемъ. При глубинѣ воды не больше 2 саженей, К. спускается съ постоянныхъ подмостей, при большей же глубинѣ—съ плашкоутовъ (баржей). Сущность кессонныхъ работъ заключается въ слѣдующемъ. К. устанавливается на томъ мѣстѣ, гдѣ предполагается возвести сооруженіе. Затѣмъ ставятъ шахтовую трубу и шлюзъ и чрезъ послѣдній накачиваютъ сжатый воздухъ, который вытѣсняетъ воду изъ рабочей камеры. Тогда рабочіе входятъ въ К. и подкапываются подъ ножъ его, отчего К. садится глубже; вынутый грунтъ поднимаютъ норіями въ шлюзъ и оттуда выбрасываютъ на баржи или прямо въ воду. Воздухъ все время накачиваютъ, а каменьщики кладутъ на потолкѣ К. фундаментъ сооруженія. По мѣрѣ углубленія К., кладка ростетъ и шахт. трубы наращиваются. Когда К. опустился до нужной глубины, камеру и шахт. тр. закладываютъ камнемъ,—и сооруженіе готово. Кессонныя работы требуютъ извѣстн. мѣръ предосторожности, ибо производятся въ воздухѣ, сгущенномъ до 3 и бол. атмосферъ. Войдя въ камеру, рабочій ощущаетъ непріятное закладываніе ушей и давленіе въ нихъ, доходящее до боли и сопровождаемое шумомъ. Боль стрѣляетъ въ переносицу, лобъ и челюсти и сопряжена съ подергиваніемъ мускуловъ. Это зависитъ отъ разницы въ степени упругости воздуха К. и воздуха бараб. полости уха (см. „ухо“). Первый болѣе упругъ и вдавливаетъ бараб. пер. Явленія эти исчезаютъ потомъ, когда сжатый воздухъ проникаетъ черезъ евст. трубу въ бараб. пол. и наступаетъ равновѣсіе. При быстромъ выходѣ изъ К., т. е. изъ сжатаго воздуха, можетъ произойти разрывъ мелкихъ кровен. сосудовъ, кровохарканіе, головокруженіе, дурнота, а у страдающихъ болѣзнями сердца или легкихъ—даже смерть. Кессонные рабочіе страдаютъ ревматизмомъ, болѣзнями уха и особенно глухотой. Ср. *Рейнеръ*: „Кессонъ, его изготовленіе, спускъ и погруженіе“. Москва, 1892 г.

Кюбекъ, Карлъ Фридрихъ, баронъ фонъ Кюбау, австр. государ. дѣятель, род. въ 1780 г. въ Моравіи, воспитывался въ Вѣнѣ и Прагѣ, извѣстенъ своими заботами объ улучшеніи государств. финансовъ (основалъ „Національный Банкъ“), о развитіи телеграфной сѣти, о монетномъ и горномъ дѣлѣ; въ 1848 г. былъ избранъ депутатомъ въ рейхсратъ, а въ 1850 г. императоръ назначилъ его президентомъ австр. рейхсрата; ум. въ 1855 г. въ Вѣнѣ.

Кювеси, оз. въ Финляндіи, С.-Михельской губ.; наибольшая дл. 30 в., наиб. шир. 10 в

Кювета (франц. cuvette) 1) въ фортификаціи, то же, что кюнетта (см. это сл.). 2) К., въ карманныхъ часахъ, внутренняя металлическая крышка; 3) К., въ зубоврачебн. искусствѣ, полукругл. желобокъ, въ кот. находится воскъ, употребляемый при снятіи мѣрки съчелюсти для модели искусственныхъ зубовъ.

Кювилье-Флери (Cuvillier-Fleury), Альфредъ Огюстъ, франц. писат. и журналистъ, род. въ 1802 г., образованіе получилъ въ коллежѣ Людовика Великаго, 2 года состоялъ секретар. голландск. короля Людовика Бонапарта, зат. воспитателемъ герцога Омальскаго, въ 1834 г. принялъ редакторство „Journal des Pèbats“, на стран. котор. ревностно защищалъ Іюльскую династію до самаго ея паденія; съ 1866 г. членъ франц. академіи. Критическіе очерки К. появлялись подъ заглавіями: „Etudes historiques et littéraires“, „Voyages et voyageurs“, „Nouvelles études“, „Historiens, poètes et romanciers“ и проч.

Кювье, Жоржъ.

Кювье (Cuvier) 1) Жоржъ Леопольдъ Кретьенъ Фредерикъ Дагоберъ, баронъ де, знаменитый французск. натуралистъ, р. въ 1769 г., получилъ первоначальное образованіе въ родномъ городкѣ Монбельярѣ, затѣмъ учился въ штутгартской Каролинской академіи и уже въ это время пристрастился къ естеств. наукамъ. Послѣ окончанія курса въ 1788 г. К. поселился въ Нормандіи, въ домѣ графа Гериси, и въ качествѣ домашняго учителя провелъ тамъ цѣлыхъ 8 лѣтъ (1788—1795). Близость моря дала возможность будущему ученому заняться изученіемъ морской фауны; кромѣ того, онъ читалъ лекціи ботаники молодымъ врачамъ военнаго госпиталя въ близъ лежащемъ портѣ Фекампѣ. Вообще, въ Нормандіи К. окончательно посвятилъ себя естествознанію; здѣсь подъ вліяніемъ усидчиваго труда и отчасти переписки съ представителями науки того времени (Кильмейеромъ, Жоффруа С.-Илеромъ и др.) сложились его научные взгляды и были намѣчены, а отчасти и выполнены его главные труды. Случайная встрѣча съ аббатомъ Тесье (знаменит. агрономомъ) и знакомство послѣдняго съ ученымъ міромъ Парижа доставили К. назначеніе профессоромъ центральной школы при Пантеонѣ въ 1795 г.; въ томъ же году К. былъ назначенъ адъюнктомъ профессора Мертрюда, читавшаго срав-

нительную анатомію въ Jardin des plantes; Мертрюда былъ очень старъ, и чтеніе лекцій было всецѣло возложено на К., котор. въ то же время занялся составленіемъ анатомическ. коллекціи, сдѣлавшейся впослѣдствіи одной изъ первыхъ коллекцій Европы. Въ 1796 г. К. былъ избранъ членомъ академіи наукъ, а въ 1800 г. получилъ каѳедру сравнит. анатоміи въ Collège de France (послѣ смерти Добантона). Наполеонъ I въ 1802 назначилъ К. главнымъ инспекторомъ народнаго образованія и устроителемъ лицеевъ въ Бордо, Ниццѣ и Марселѣ; далѣе съ 1808, въ качествѣ члена верховной коммиссіи при вновь учрежденномъ императорск. университетѣ, К. является организаторомъ Faculté des sciences de Paris (1809) и университетовъ въ завоеванныхъ областяхъ и государствахъ Италіи, Голландіи, Ганзейск. городовъ и пр. Въ 1813 г. К. получаетъ должность главн. рекетмейстера (maître de requêtes) въ госуд. совѣтѣ и вслѣдъ затѣмъ назначеніе комиссаромъ въ Майнцъ для устройства національной обороны противъ союзниковъ, внезапное вступленіе которыхъ помѣшало ему выступить въ этой роли. Въ 1814 г. Наполеонъ, незадолго до своего паденія, назначилъ К. членомъ государ. совѣта. Людовикъ XVIII, а впослѣдствіи Карлъ X и Людовикъ Филиппъ, при своемъ вступленіи на престолъ сохранили за К. всѣ его чины и должности; въ 1818 г. онъ былъ избранъ въ члены Франц. Академіи („безсмертные"), въ 1819 г. получилъ титулъ барона и назначенъ предсѣдателемъ комитета внутреннихъ дѣлъ, въ 1822 г. гроссмейстеромъ протестантско-теологическаго факультета, въ 1827 г. директоромъ некатолическихъ религій, въ 1831 г. пэромъ Франціи; въ послѣдніе годы жизни К. занималъ 9 должностей; ум. въ 1832 г. Послѣ вскрытія тѣла К. оказалось, что мозгъ его вѣсилъ 3 ф. 10 унцовъ, т. е. почти на цѣлый фунтъ больше, чѣмъ мозгъ обыкновеннаго человѣка. Заслуги К., какъ естествоиспытателя, громадны. До него сравнительная анатомія представляла груду хаотическаго матеріала и была лишь вспомогательною по отношенію къ медицинѣ отраслью знанія. Ближайшіе предшественники К., Добантонъ и Викъ д'Азиръ, пытались систематизировать эти факты и намѣтить пріемы и методы ихъ изслѣдованія, но окончательная выработка этихъ пріемовъ, примѣненіе ихъ ко всей массѣ фактовъ и объединеніе послѣднихъ въ одно стройное цѣлое со строго научными выводами, — было дѣломъ К., котор. по справедливости считается творцомъ сравнительной анатоміи, какъ науки. Кромѣ творческой дѣятельности въ области объединенія сравнительно-анатомическаго матеріала, К. внесъ также въ науку самостоятельную разработку отдѣльныхъ отраслей сравнительной анатоміи; въ числѣ такихъ трудовъ первое мѣсто занимаютъ его изслѣдованія: надъ молюсками (рядъ мемуаровъ, всего 26, подъ общимъ заглавіемъ „Mémoires pour servir à l'histoire des Mollusques") и надъ сосудистой системой насѣкомыхъ. Вообще, всѣ отдѣльныя работы К. въ области зоологіи, палеонтологіи и др. отраслей естествознанія, составляющія сами по себѣ цѣнные вклады въ научную литературу, были лишь составными частями задуманнаго имъ обширнаго труда, котор. онъ намѣревался издать подъ заглавіемъ „Grande anatomie comparée". Краткимъ очеркомъ этого труда являются лекціи К. по сравнит. анатоміи („Leçons d'anatomie comparée"), читанныя имъ съ 1795 г. въ качествѣ адъюнкта професс. Мертрюда. Въ нихъ К. положилъ въ основу сравнит. анатоміи не изученіе видовъ, какъ это дѣлали его предшественники, а изслѣдованіе отдѣльныхъ органовъ, ихъ строенія, функцій, роли въ организмѣ и пр., и послѣдовательныхъ измѣненій въ этихъ органахъ по мѣрѣ перехода отъ одного вида къ другому. Въ этомъ состоялъ новый методъ К., приведшій къ капитальнымъ выводамъ, положеннымъ имъ въ основу палеонтологіи и зоологической систематики. Въ зоологіи К. является основателемъ естественной классификаціи животнаго царства, основанной не на внѣшнихъ признакахъ, какъ это дѣлалось до него, но на внутреннихъ анатомическихъ особенностяхъ видовъ животнаго міра. И въ этомъ случаѣ почва была подготовлена учеными предшественниками: Палласомъ и, главн. образомъ, Линнеемъ. Но послѣдній только сознавалъ необходимость естественной системы и удачно классифицировалъ однихъ позвоночныхъ, преимущ. млекопитающихъ, у кот. внѣшніе признаки находятся въ тѣсной связи съ внутренними, система же, основанная на изученіи всей совокупности анатомическихъ признаковъ, могла возникнуть не иначе, какъ на почвѣ сравнительной анатоміи, сознательное и послѣдовательное примѣненіе которой къ зоологической систематикѣ составляетъ заслугу К. Въ своемъ „Règne animal" онъ дѣлитъ животное царство на 4 главные типа (позвоночныхъ, членистыхъ, мягкотѣлыхъ и лучистыхъ), причемъ въ основу этого дѣленія было положено строеніе нервной системы; различіе въ органахъ кровообращенія и дыханія обусловило дѣленіе этихъ типовъ на классы, различіе въ болѣе подчиненныхъ органахъ—на порядки, семьи, роды и т. д. Признавая постепенный переходъ въ организаціи видовъ въ предѣлахъ одного типа, какъ основнаго плана организаціи, К. отрицалъ существованіе переходныхъ стадій между этими типами. Система его быстро утвердилась въ наукѣ и только впослѣдствіи уступила мѣсто современной системѣ, основанной не только на изученіи внѣшнихъ признаковъ (сист. Линнея), анатомическаго строенія (сист. Кювье), но и на изслѣдованіи исторіи развитія даннаго вида. Изъ частн. трудовъ К., входящихъ въ составъ описательной зоологіи, самымъ крупнымъ является „Естественная исторія рыбъ" („Histoire naturelle des poissons")—сочиненіе, начатое въ 1828 г. въ сотрудничествѣ съ Валансьеномъ и оставшееся неоконченнымъ. Область палеонтологіи тоже представляла до К. груду наобработаннаго матеріала съ вполнѣ назрѣвшимъ, однако, сознаніемъ ученыхъ (Бюффона, Кампера и др.) въ необходимости научной его обработки. К. установилъ взглядъ, что объектомъ палеонтологіи являются вымершіе типы животныхъ, и на основаніи выводовъ сравнительной анатоміи примѣнилъ къ ископаемымъ останкамъ животныхъ новые методы изслѣдованія, давшіе ему возможность воскресить передъ глазами удивленнаго ученаго міра давно погибшую фауну въ лицѣ палеотеріевъ, мегалониксовъ, ихтіозавровъ и др. представителей допотопной жизни. К. указалъ на постепенность появленія животныхъ на земномъ шарѣ,

на нахожденіе простѣйшихъ изъ нихъ въ древнѣйшихъ пластахъ земн. коры и высшихъ—въ пластахъ позднѣйшаго происхожденія; онъ различалъ въ исторіи животн. міра 4 главн. эпохи, но не находилъ между представителями эт. эпохъ никакихъ связующихъ типовъ. Взглядъ этотъ былъ впослѣдствіи опровергнутъ новѣйшей наукой; тѣмъ не менѣе роль К., какъ творца научной палеонтологіи, остается неоспоримой. Самой крупной его работой въ эт. области являются „Recherches sur les ossements fossiles".—К. изучалъ геологію и сообща съ Брольеромъ занимался изслѣдованіемъ строенія Парижскаго бассейна. Онъ первый указалъ, при этомъ на отличительные признаки прѣсноводныхъ и морскихъ осадковъ. Свои воззрѣнія на исторію земли и ея обитателей К. изложилъ въ „Discours sur les révolutions sur la surface du globe". Онъ утверждалъ, что земля пережила рядъ внезапныхъ переворотовъ (катастрофъ), губившихъ жизнь на ея поверхности, что послѣ каждой такой катастрофы творческая сила природы нарождала новые виды, осужденные на такую же гибель; послѣдній переворотъ, по его мнѣнію, произошелъ 5—6 тыс. лѣтъ тому назадъ. Возможность такихъ выводовъ обусловливалась, конечно, отсутствіемъ въ то время фактовъ, указывающихъ на постепенные переходы между формаціями.—К. оказалъ также услуги исторіи науки. Рядъ его отчетовъ о трудахъ многихъ естествоиспытателей, представленныхъ имъ въ Академію наукъ въ качествѣ ея президента (1803—30 г.), соединенный въ одно цѣлое, составляетъ обширную исторію естествознанія. Онъ составилъ также по порученію Наполеона отчетъ объ успѣхахъ въ области естеств. наукъ съ 1795 по 1810 г. („Rapport sur les progrès des sciences physiques"). Кромѣ того, въ послѣдніе годы своей жизни К. читалъ въ Collége de France лекціи по исторіи наукъ, изданныя послѣ его смерти подъ заглав. „Histoire de sciences naturelles". Ему принадлежатъ также так. наз. „Eloges historiques", превосходныя біографіи выдающихся натуралистовъ (Палласа, Добантона, Пристлея, Кавендиша и др.), снабженныя безпристрастной оцѣнкой ихъ научной дѣятельности.—Языкъ всѣхъ вышеупомянутыхъ и друг. сочиненій К. отличается ясностью, сжатостью, простотой, не исключающими порою поразительнаго краснорѣчія.—К. былъ рѣшительнымъ противникомъ эволюціонизма, хотя работами своими онъ подготовилъ почву для гипотезы постепеннаго развитія однихъ формъ изъ другихъ. Если самъ онъ не принялъ эволюціонной гипотезы, то лишь потому, что складъ его ума не удовлетворялся туманными предположеніями, какими были въ то время эволюціонныя теоріи Бюффона, Жоффруа С.-Илера и нѣмецк. натуръ-философовъ, а наука не давала еще того соединенія необходимыхъ фактовъ, на почвѣ котораго возникло зданіе дарвинизма. Ошибки К. не обусловили задержки въ развитіи науки; наоборотъ, работы его способствовали накопленію данныхъ для эволюціонной теоріи, отодвинувшей на задній планъ ошибочное ученіе К. о катастрофахъ, отдѣльныхъ актахъ творчества и пр. и сохранившей всѣ существенные его выводы, составляющіе до сихъ поръ достояніе науки.—Какъ государств. дѣятель, К. оказалъ услуги родинѣ заботами о народн. образованіи и борьбою съ крайностями реакціонной политики. По убѣжденіямъ онъ былъ консерваторъ: ужасы революціи оттолкнули его отъ насильственныхъ переворотовъ; онъ былъ сторонникомъ мира и науки, въ которой видѣлъ единственный факторъ прогресса. 2) К., Фредерикъ, братъ предыдущаго, тоже естествоиспытатель, р. въ 1773 г., былъ профессоромъ и хранителемъ сравнит.-анатомическаго кабинета въ Jardin des plantes въ Парижѣ; пріобрѣлъ почетную извѣстность работами по зоологіи и сравнит. анатоміи: „Sur les dents des mammifères comme caractères zoologiques", „Histoire naturelle des mammifères" (сообща съ С.-Илеромъ) и статьями по зоологіи млекопитающихъ для „Словаря естественныхъ наукъ"; ум. въ 1838 г.

Кюгельхенъ, Салла Константиновна, портретистка, род. въ 1860 г., художественное образованіе получила въ дерптской меллинской школѣ и акад. худож., гдѣ удостоена 5 поощрительныхъ премій за этюды, рисунки и барельефъ изъ воска. Лучш. произведенія: портретъ Листа, портретъ отца художницы, дѣтей барона М., „Съ натуры", барельефъ „Бѣлоснѣжка".

Кюгельхенъ, братья близнецы, нѣмецк. художники. 1) Гергардъ К., род. въ 1772 г. въ Бахарахѣ, художественное образованіе получилъ въ Кобленцѣ подъ руководствомъ пейзажиста Цика и портретиста и историч. живописца Фезеля, въ 1799 г. поселился въ Петербургѣ, гдѣ нашелъ обширный кругъ заказчиковъ, съ 1805 г. былъ профес. живописи при дрезденской академіи художествъ, ум. въ 1820 г. Произведенія К. написаны преимущественно на религіозн. и миѳологич. сюжеты и отличаются искреннимъ чувствомъ, но нѣсколько страдаютъ эклектизмомъ, свойственнымъ тому времени. 2) Карлъ К., получилъ одинаковое съ братомъ художественное образованіе и, увлекаясь художествен. изученіемъ природы, обратился къ ландшафтной живописи. Призванный въ 1799 г. въ Петербургъ въ качествѣ придворнаго художника, К. по Высочайшему порученію, совершилъ поѣздку въ Крымъ и набросалъ 240 мѣстныхъ видовъ, изъ котор. 30 исполнены были затѣмъ масляными красками; къ нимъ впослѣдствіи присоединилось еще 55 финляндскихъ ландшафтовъ. К. ум. въ 1832 г. въ Ревелѣ. Картины К. отличаются идиллическимъ настроеніемъ и мастерскими перспективами. 3) К., Вильгельмъ, сынъ Гергарда К., художникъ, род. въ 1802 г. въ Петербургѣ, художественное образованіе получилъ въ Дрезденѣ и Римѣ, въ 1827—30 г. жилъ въ Россіи, затѣмъ въ Дрезденѣ, въ 1834 г. сдѣлался придворнымъ живописцемъ герцога Ангальтскаго, ум. въ 1867 г. въ Бернбургѣ. Лучш. произведеніе—„Распятіе"—надъ алтаремъ церкви св. Олая въ Ревелѣ. Интересна автобіографія К., появившаяся послѣ его смерти; „Jugenderinnerungen eines alten Mannes".

Кюи, Цезарь Антоновичъ, професс. фортификаціи, композиторъ и музыкальный критикъ, род. въ 1835 г., образованіе получилъ въ петербургскомъ инженерномъ училищѣ, музыкальной эрудиціей обязанъ отчасти вліянію Монюшко, но главн. образомъ собственному трудолюбію и способностямъ. Въ 1860 году К. дебютировалъ на музыкальн. поприщѣ

своимъ скерцо для оркестра, за котор. послѣдовали: увертюра къ операмъ „Кавказскій плѣнникъ“, комич. опера „Сынъ Мандарина“, оперы „Рашклифъ“ и „Анджело“ и болѣе 50 романсовъ, отличающихся страстностью и глубиною чувства и поэтичностью. Съ 1864 г. въ „Спб. Вѣдомостяхъ“ стали появляться музыкально-критич. статьи талантливаго композитора, котор. въ то же время является дѣятел. н. военнымъ инженеромъ. Изъ работъ по фортификаціи, принадлежащ. К., особенн. вниманія заслуживаетъ изданная имъ „Полевая фортификація“. Во время восточной войны К. былъ командированъ на Дунай для обзора фортификаціонн. работъ и написалъ о нихъ брошюру, переведенную на нѣсколько иностранн. языковъ. Въ послѣднее время статьи К. „О музыкѣ въ Россіи“ появлялись въ парижск. „Revue et gazette musicale“.

Кюддовъ (Küddov), прав. прит. Нетцы (прит. Варты), вытек. изъ Померанской группы озеръ, впадаетъ близъ Уша; 105 км. дл.

Кюкенъ, Фридрихъ Вильгельмъ, нѣмецк. композиторъ, р. въ 1810 г.; получилъ музык. образованіе въ Шверинѣ, гдѣ былъ въ то же время придворн. учителемъ музыки, совершенствовался въ Берлинѣ, Вѣнѣ, (подъ руководств. Зехтера) и Парижѣ (подъ руковод. Галеви и Бордоньи), съ 1851 по 1862 г. былъ капельмейстеромъ въ Штутгартѣ; ум. въ 1882 г. Какъ вокальный композиторъ пользуется необыкновенной популярностью; его многочисленные романсы отличаются свѣжестью, мелодичностью и если не особенной глубиной, за то пѣвучестью и законченностью формы; компонировалъ также сонаты для скрипки, оперы („Претендентъ“) и пр.

Кюки-дагъ, горная вершина Эриванской губ., Нахичеванскаго у., 10282 ф. в.

Кюлюли-чай, рѣка Дагестанской обл., Казикумухскаго окр., прав. прит. Казикумухской—Койсу.

Кюменскій уѣздъ Выборгской г. въ Финляндіи, при Финскомъ зал., 3136 кв. в., 35840 ж.; гл. гор. Фридрихсгамъ.

Кюмень р. Нюландской губ. (въ Финляндіи), бер. начало изъ оз. Пейене, протек. чрезъ нѣсколько озеръ и впад. въ Финскій зал.; дл. 195 в.; благодаря порогамъ не судоходна.

Кюммель (нѣм. Kümmel, тминъ), ликеръ изъ смѣси спирта съ тминнымъ масломъ и сахаромъ; лучш. сорта его—*гилька*, фабрики Гильки (Gilka) въ Берлинѣ, и *алашъ*, приготовляемый въ остзейскихъ губерніяхъ, особенно крѣпк. и тонкій ликеръ съ умѣреннымъ содержаніемъ сахара.

Кюнеръ, Рафаилъ, извѣстный нѣмецкій филологъ и педагогъ, р. въ 1802 г.; съ 1821 г. учился въ Геттингенѣ, съ 1824 по 1863 г. былъ преподавателемъ въ ганноверскомъ лицеѣ; ум. въ 1878 г. Главныя его произведенія: „Полная грамматика греческаго языка“ и „Полная грамматика латинскаго языка“, отличаются примѣненіемъ новѣйшихъ методовъ сравнительнаго языкознанія. Написалъ кромѣ того: „Элементарн. грамм. греческ. языка“, „Элементарн. грамматику латинск. яз.“, школьную грамматику обоихъ языковъ, „Руководство къ переводамъ съ нѣмецк. на латинск. и греческ. яз.“ и мн. др.; издавалъ также переводы классиковъ, нѣкоторые съ комментаріями. Учебники его очень долго служили руководствами для преподаванія латыни въ русск. учебныхъ заведеніяхъ.

Кюнетта (франц. cunette, cuvette), небольшая канавка, наполнен. водой, на днѣ сухаго крѣпостн. рва.

Кюно, остр. въ Рижск. зал. въ 11 в. отъ берега, къ зап. отъ входа въ Перновскую бухту, 14 кв. в.; причисленъ къ Лифляндской губ., Перновскаго у.; населенъ потомками древн. ливовъ.

Кюнъ, Юліусъ, извѣстн. сельск. хоз. и писат., род. въ 1825 г., занимался сельскимъ хозяйствомъ сначала въ имѣніи своего отца, а затѣмъ въ различныхъ другихъ мѣстахъ въ качествѣ помощника или управляющаго. Далѣе изучалъ сельское хозяйство въ Боннѣ и Поппельсдорфѣ, затѣмъ одинъ семестръ читалъ лекціи въ Проскау въ качествѣ приватъ-доцента, послѣ чего опять вернулся къ практической дѣятельности, б. директоромъ агрономическаго института въ Галле, который при немъ быстро достигъ цвѣтущаго состоянія. К. оказалъ большія услуги сельскому хозяйству, указавъ примѣненіе микроскопа для опредѣленія болѣзней растеній и для распознаванія враговъ ихъ, открылъ новые виды вредныхъ грибковъ, описалъ родъ мухи Anthomyia funesta Kuehn, вредящей лупинамъ; основалъ въ Галле первый садъ для домашн. жив. Имъ напис.: „Die Krankheit der Kulturgavächse ihre Ursachen und Verbreitung“ (1859); „Die zweckmässigste Ernährung der Rinder von wissenschaftlichen und practischen Gesichtspunkt“ (1873) и мн. др.

Кюрдэ, машинка, употребляемая при молитвѣ гэлюнгами у калмыковъ. Она похожа на поставленный на шпилѣ барабанъ и приводится въ движеніе снуромъ; снаружи и внутри этого барабана помѣщаютъ раскрашенные тексты тангутскихъ молитвъ. Калмыки вѣрятъ, что верченіе этой машинки вполнѣ замѣняетъ чтеніе молитвъ. Иногда вмѣстѣ съ снуркомъ къ кюрдэ придѣлываютъ еще маленькія крылья, и, кто желаетъ, можетъ выставить К. на воздухъ, предоставляя вѣтру приводить въ движеніе молитвы за него.

Кюретта (фр. curette), хирургическ. инструментъ, родъ трубочки или уховертки для захватыванья мелкихъ мочевыхъ камней въ мочевыхъ каналахъ и т. п.

Кюринскій окр., Дагестанской обл., въ юж. Дагестанѣ, 3055 кв. в., 80261 ж.; зап. часть гориста, вост. равнинна и усѣяна небольшими отдѣльными возвышеніями; рѣки: Самуръ, Чирахъ съ Курахъ-чаемъ и др.; почва въ вост. части очень плодородна. Жители (преимущественно сунниты и евреи) говорятъ *к. кюринскимъ*, заним. земледѣліемъ (хлѣбъ, марена), скотоводствомъ (овцы, отличной породы лошади) и торговлей. К. окр. былъ прежде ханствомъ, кот. покорено русск. въ 1811 г.; глав. управленіе ханствомъ находилось въ Курахѣ.

Кюртонъ (Cureton), Вильямъ, извѣстный англійскій оріенталистъ, род. въ 1808 г. въ Вестбери въ Шреппширѣ, образованіе получилъ въ оксфордскомъ университетѣ, въ 1832 г. вступилъ въ духовное званіе, въ 1837 г. назначенъ библіотекаремъ британскаго музея, погибъ въ 1864 г. при желѣзнодорожной катастрофѣ. Ученая извѣстность К. зиждется главнымъ образомъ на обнародованіи нѣкоторыхъ неизданныхъ и весьма важныхъ для древнѣйшей исторіи церкви сирійскихъ памятниковъ

изъ собранія рукописей Таттама, доставленн. имъ въ британск музей въ 1841 г. изъ одного монастыря въ Вади Натрунъ въ Египтѣ. Къ числу этихъ истор. источниковъ относятся: посланія Игнатія къ Поликарпу, къ эфесянамъ и римлянамъ (въ сирійск. переводѣ); сирійск. переводъ посланій св. Афанасія, 3-ей части церковной исторіи Іоанна эфесскаго, „Spicilegium syriacum", содержащ. отрывки сочиненій Бардефана, Мелито, Амвросія и проч.; интересные отрывки стариннаго и весьма оригин. списка сирійскихъ евангелій, сочин. Евсевія „Исторія мучениковъ въ Палестинѣ". К., кромѣ того, перевелъ сочиненіе Эль-Шахрестани „Книга о религіозн. и философскихъ сектахъ" и издалъ комментаріи раввина Танхума на плачъ Іереміи и сочин. Энъ-Насефи „Столпъ вѣры суннитовъ".

Кюснахтъ (Küssnacht), мѣстечко въ швейцарск. кантонѣ Швицъ, у подошвы Риги, на берегу Кюснахтскаго оз.; 3203 ж.; вблизи развалины замка Гесслера и часовня Вильг. Телля, на томъ мѣстѣ, гдѣ онъ убилъ Гесслера; сохранились также развалины увеселительнаго замка Рудольфа австр.; въ 1798 г. при К. произошло сраженіе между жителями кантона Швицъ и французами.

Кюссе (Cusset), городъ въ французск. департ. Алье, близъ Виши, 5087 ж., желѣзистые, щелочные источники; извѣстный курортъ.

Кюстендже (румынск. Констанца), гл. гор. румынской пров. Добруджа при Черномъ морѣ, 10000 ж.; морскія купанья.

Кюстинъ 1) Адамъ Филиппъ, графъ фонъ, франц. генералъ, род. въ 1740 г. въ Мецѣ, отличился во время Семилѣтн. войны; въ 1789 г. былъ представителемъ лотарингскаго дворянства въ національ. собраніи, въ 1792 г., начальствуя надъ франц. войск. на верхнемъ Рейнѣ, взялъ Майнцъ и Франкфуртъ, но весною 1793 г., потерпѣвъ нѣсколько пораженій, долженъ былъ отступить къ франц. границѣ и, обвиненный въ измѣнѣ франц. республикѣ и въ сношеніяхъ съ непріятелемъ, подвергся въ Парижѣ казни на эшафотѣ. 2) К., Астольфъ, маркизъ фонъ, внукъ предыдущ.: франц. писатель, род. въ 1793 г. въ Парижѣ, путешествовалъ по многимъ странамъ, былъ и въ Россіи; ум. въ 1857 г. оставилъ сочин. подъ загл.: „La Russie", писалъ, кромѣ того, новеллы, романы и драмат. произв.

Кюстнеръ, Карлъ Теодоръ, извѣстн. театральный интендантъ и организаторъ, род. въ 1784 г. въ Лейпцигѣ, образованіе получилъ на юридич. факультетѣ лейпцигскаго и геттингенскаго университет.; съ 1817 по 1828 г. на собствен. средства содерж. лейпцигск. город. театръ, какъ директоръ, содѣйствовалъ его процвѣтанію и основалъ общежитіе для артистовъ; съ 1830 г. послѣдовательно былъ директоромъ дармштадскаго и мюнхенскаго придворн. театровъ; съ 1842 г. состоялъ генералъ-интендантомъ берлинскихъ королевскихъ театровъ, провелъ рядъ благотворныхъ реформъ въ экономич. и техническ. условіяхъ театра; ум. въ 1864 г. въ Берлинѣ. Для драматич. писателей благодѣтельна была введенная К. *тантьэмная* система, представляющая въ пользу автора драматич. произвед. 10% чистаго сбора со спектаклей его репертуара; для обезпеченія и болѣе тѣснаго сближенія артистовъ полезно было основанное К. общество драматурговъ—„Bühnenverein". Для исторіи театра цѣнны его сочин.: „34 Jahre meiner Theaterleitung", „Taschen-und-Handbuch für Theaterstatistik", „Album des Königlichen Schauspieles und der Königlichen Oper zu Berlin".

Кюстринъ, промышленный гор. и первоклассная крѣпость въ прусск. пров. Франкфуртъ, окр. Кенигсбергъ, у впаденія Варты въ Одеръ; 15105 ж.; замокъ. Въ 1758 г. безуспѣшно былъ бомбардированъ русскими; въ 1806 г. французы заняли К. и удержали его до 1814 г.

Кютцингъ (Kützing), Фридрихъ Трауготтъ, ботаникъ, род. въ 1807 г. въ Риттебургѣ; былъ аптекаремъ; изучалъ естественныя науки въ Галле; съ ботаническою цѣлью путешествовалъ въ Альпахъ и по берегамъ Италіи и Далмаціи; съ 1838 г. былъ учителемъ естественныхъ наукъ реальнаго училища въ Нордгаузенѣ; съ 1843 г.—1883 г. профессоръ. Труды К. имѣли важное значеніе для изученія водорослей. Изъ его соч. извѣстны: „Species algarum"; „Synopsis Diatomearum"; „Phycologia generalis"; „Algae aquae dulcis" и др.; кромѣ того, написалъ: „Die Naturwissenschaften in den Schulen als Beförderer des christlichen Humanismus" и „Grunzüge der philosophischen Botanik". Въ послѣднемъ сочиненіи онъ выступилъ въ качествѣ защитника теоріи произвольнаго самозарожденія и отстаивалъ гипотезу неизмѣняемости видовъ.

Кюхенмейстеръ, Фридрихъ, нѣмецкій врачъ, р. въ 1821 г.; съ 1840 г. изучалъ медицину въ Лейпцигѣ и Прагѣ; съ 1859 г. занимается медицинской практикой въ Дрезденѣ; пріобрѣлъ больш. заслуги изслѣдованіями о пузырчатыхъ и ленточныхъ глистахъ, о чесоточномъ клещѣ, трихинахъ, отпаденіи дифтеритической оболочки и т. п.; посвятилъ много работъ исторіи медицины вообще и медицинской практики и діагноза въ частности; проявилъ себя, какъ ярый сторонникъ сожиганія труповъ (кремаціи) и былъ главн. основателемъ крематоріума въ Готѣ. Написалъ: „О цестодахъ", „Паразиты человѣческаго тѣла", „Исторію д-ра М. Лютера", „Терапевтическое примѣненіе холодной воды къ лихорадочнымъ болѣзнямъ", много сочиненій, посвященныхъ вопросу о кремаціи и т. п.

Кяхта, торговая слобода въ Забайкальской обл., на китайской границѣ, близъ Маймачина (въ ½ в.), образ. какъ бы предмѣстье лежащей къ сѣв. крѣпости Троицкосавскъ; около 1000 ж. Со времени нерчинскаго договора съ Китаемъ (1689 г.) К. сдѣлалась центромъ русско-китайской торговли; съ 1762 г. к-инскіе купцы пользовались монополіей въ дѣлѣ торговли съ Китаемъ, и чрезъ К. проходили всѣ китайскіе товары, ввозимые въ Россію (золото, серебро, ревень, шелковыя ткани и др., а съ конца XVIII в. все увеличивающееся колич. чая) и ввозимые въ Китай (мѣха, сукна и пр.). Съ 1860 г. открыта для торг. сношеній вся рус.-китайск. граница, а также кит. гавани, и К. потеряла свое значеніе.

Л

Л. (эль, по слав. люди), начертаніе одного изъ плавныхъ согласныхъ звуковъ, двѣнадцатая буква русск. азбуки, перешедшая въ славянскій алфавитъ изъ греческаго, гдѣ она называется *ламбда* (Λ, λ) и гдѣ она въ свою очередь позаимствована отъ семитическаго (финикійскаго) *ламедъ*; имѣетъ твердое произношеніе передъ гласными *а*, *о*, *у*, *ы* и мягкое передъ *е*, *и*, *ю*, *я*; въ древне-славянск. счетѣ *л* означала 30, а $\overline{л}$—30,000. У Римлянъ **L** означала 50, а съ черточкой сверху 50,000. Какъ сокращеніе, на древн. монетахъ **L** означ. разные города (Лаодикея, Локрида), а на французскихъ—Людовикъ. Въ Англіи **L**, **l** или £ = фунтъ стерлинговъ; при естеств.-научн. названіяхъ **L** означ. Линнея—отца, а **L. fil.** — Линнея сына; **l** означ. литръ, **l. a.**, на рецептахъ знач. **lege artis** (лат.) т. е. по правиламъ искусства (фармацевтическаго); **l. c.** = **loco citato** (лат.)=въ приведенномъ мѣстѣ, то же что l. l. (loco laudato).

La 1) химическій знакъ лантана (Lanthanum). 2) L., итальянск. названіе шестаго тона октавы въ діатоническомъ ряду, иначе A (нѣмецкая система сольмизаціи), основной тонъ (тоника) минорной гаммы.

Лаа, городъ въ Ниж. Австріи, окр. Мистельбахъ, 2710 ж.; здѣсь произошло сраженіе между французами и австрійцами въ 1809 г.

Лаагенъ, двѣ рѣки въ юж. Норвегіи: 1) Л. или *Губрандъ-Л.*, протек. по долинѣ Губрандъ, впад. при Лиллегаммерѣ въ оз. Мьёзенъ, изъ кот. вытек. подъ именемъ Норменъ и впад. въ р. Гломенъ; дл. 322 км. 2) Л , бер. начало на Гардангерскомъ плато, впад. при Лаурвикѣ въ Скагеракъ; дл. 300 км.

Лаакерское озеро, наход. въ Пруссіи, въ округѣ Кобленцъ, окружено высокимъ горнымъ вѣнцомъ, котор. явился продуктомъ прежней вулканической дѣятельности Эйфеля. На западн. берегу его расположено закрытое въ 1801 г. бенедиктинское Лаакское аббатство (Abbatia Lacensis), основ. въ 1093 г.; которое замѣчат. между прочимъ своей великолѣпной церковью, представляющей прекраснѣйшій памятникъ романскаго зодчества.

Лааландъ, Лолландъ, датскій островъ въ Большомъ Бельтѣ, вмѣстѣ съ о. Фальстеромъ образ. окр. Марибо; 1157 кв. км., 64420 ж.; плодороденъ, богатъ лѣсомъ; глав. гор. Марибо.

Лаасъ, Эрнстъ, извѣстный педагогъ и философъ, одинъ изъ замѣчательнѣйшихъ позитивистовъ Германіи, род. въ 1837 г. въ Фюрстенвальде на Шпрее, образованіе получилъ въ берлинск. университетѣ, гдѣ подъ руководствомъ Тренделенбурга изучалъ философію (особенно Аристотеля), зат. былъ учителемъ гимназіи, съ 1872 г. занималъ каѳедру философіи при страсбург. университ. и ум. въ 1885 г. въ Страсбургѣ. Усвоивъ историческій методъ Тренделенбурга, Л. не только не пришелъ къ его метафизич. заключеніямъ, но даже призналъ всякія метафизич. построенія совершенно ненаучными и ненужными. Въ его критическ. изслѣдованіяхъ по исторіи философіи (главн. обр. по философіи Аристотеля и Канта) все яснѣе выступала рѣшительная склонность къ франц. и англійскому позитивизму и нашла особенно полное выраженіе въ его главномъ трудѣ: „Idealismus und Positivismus“, содержащ. основные принципы идеализма и позитивизма, ихъ этику и теорію познанія. Со строгой критикой относясь къ идеализму, подъ которымъ Л. разумѣетъ попытки Аристотеля и Канта создать систему сверхчувственнаго познанія міра путемъ онтологическихъ и этическихъ понятій, присущихъ душѣ, помимо всякаго опыта, Л. исповѣдуетъ позитивизмъ и, возводя свой способъ мышленія изъ древн. философовъ — къ Протагору, изъ новѣйшихъ—къ Д. Юму и Ст. Миллю (а не къ О. Конту), опредѣляетъ его, какъ философію, не признающую другихъ основъ, кромѣ внѣшнихъ и внутреннихъ воспріятій, т. е. кромѣ положительныхъ фактовъ, и требующую отъ всякаго вывода обнаруженія тѣхъ фактовъ, на котор. онъ основанъ. Изъ проч. философск. и педагогич. трудовъ Л. важнѣйш.: „Kant's Analogien der Erfahrung“, „Kant's Stellung in der Geschichte des Konflikts zwischen Glauben und Wissen“, „Der deutsche Unterricht auf höheren Lehranstalten“, „Der deutsche Aufsatz in den ersten Gymnasialklassen“, „Die Pädagogik des Johannes Sturm“. Его „Litterarischer Nachlass“ (1887) содержитъ небольшіе педагогическіе этюды. Въ русской литературѣ изложеніе философскихъ взглядовъ Л. даетъ Лесевичъ въ своей статьѣ „Что такое научная философія?“.

Лаба (Labat) 1) Жанъ Батистъ, франц. миссіонеръ и путешественникъ, род. въ 1663 г., съ 1684 г. монахъ доминиканск. орд., съ 1694 г. миссіонеръ въ Вестъ-Индіи, впослѣдствіи главный уполномоченный своего ордена въ Остъ-Индіи; возвратился въ Европу въ 1705 г., ум. въ 1738 г. Самымъ цѣнн. изъ его описаній путешествій считается

„Nouvelle relation de l'Afrique occidentale". 2) Л., Пьеръ-Огюстъ-Леонъ, франц. врачъ и путешественникъ, род. въ 1803 г. и получилъ степень доктора въ 1824 г. въ Монпелье; объѣздилъ обѣ Америки, Африку, Палестину, Турцію, Египетъ, гдѣ назначенъ былъ лейбъ-хирургомъ вице-короля. Съ 1824 г. состоялъ главнымъ врачемъ больницы Абузабель въ Каиро. Написалъ огромное число сочиненій, изъ которыхъ наиболѣе выдаются: „Essai historique de la lithotritie"; „Histoire medchir. de la maladie produite par lachique, insecte parasite très-commun dans les contrées méridionales de l'Amérique" (1833); „Application des principes de la médecine physiologiques au traitement des affections syphilitiques en Egypte". Съ 1834 г. состоялъ въ Парижѣ сотрудникомъ и соредакторомъ „Annales de la méd. phys.", а затѣмъ снова предпринялъ рядъ путешествій по Европѣ, Россіи, Персіи. Ум. въ 1847 г. въ Ниццѣ.

Лаба, р. Кубанской обл., прит. Кубани; образуется изъ соединенія Больш. и Мал. Л., берущ. начало на сѣв. склонѣ глав. Кавказск. хреб.; дл. 245 в. (считая отъ истока Больш. Л.); прит.: Коксу, Чамлыкъ, Ходзь, Гіага и др.

Лабади, Жанъ де, франц. мистикъ и религіозн. сепаратистъ, род. въ 1610 г., сначала былъ іезуитомъ, потомъ перешелъ въ реформистскую церковь; былъ поочередно проповѣдникомъ въ Монтобанѣ, Женевѣ, Миддельбургѣ, Амстердамѣ, Бременѣ, но изгоняемый отовсюду за стремленіе производить религіозн. расколы, поселился въ Альтонѣ, гдѣ и ум. въ 1674 г. Его приверженцы *лабадисты*, хотя внѣшнимъ образомъ мало уклонялись отъ уставовъ реформатской церкви, но идеаломъ ставили католическ. монастырскій образъ жизни и жили общинами, трудами рукъ своихъ. Послѣ смерти Л. они удалились въ запад. Фризландію, нашли мало послѣдователей и окончательно исчезли къ 1744 г. Среди л—стовъ особенно выдѣлялась Анна Марія ф. Шюрманнъ (см. это сл.).

Ла-Балю, Жанъ де, кардиналъ и министръ Людовика XI, род. въ 1421 г., пріобрѣлъ благосклон. короля и, не смотря на недостойный образъ жизни, былъ назначенъ епископомъ Анжера и Эврё, затѣмъ министромъ финансовъ. Способствовалъ отмѣнѣ прагматическ. санкціи, на котор. основывалась свобода галликанской церкви, за что былъ возведенъ папою въ достоинство кардинала. За предательскія сношенія съ врагами короля, герцогами беррійскимъ и бургундскимъ, былъ посаженъ въ желѣзную клѣтку, изобрѣтенную имъ самимъ для наказанія другихъ, и просидѣлъ въ ней 11 лѣтъ; освобожденный въ 1480 г., удалился въ Римъ, гдѣ папа назначилъ его албанскимъ епископомъ, а въ 1484 г. легатомъ во Францію; встрѣтивъ дурной пріемъ, онъ возвратился въ Римъ, гдѣ и умеръ въ 1491 г.

Лабамахъ, сибирск. лѣтній армякъ изъ верблюжины.

Лабандъ, Павелъ, извѣстный германистъ и профес. государственнаго права, род. въ 1838 г. въ Бреславлѣ; ученую дѣятельность началъ въ 1861 г. въ Гейдельбергѣ приватъ-доцентомъ по каѳедрѣ германскаго права; затѣмъ былъ профессор. въ Кенигсбергѣ и въ Страсбургѣ. Первыя его самостоятельныя работы относились къ области критики германскихъ источниковъ права, какъ напр. его „Beiträge zur Kunde des Schwabenspiegels" и „Magdeburger Rechtsquellen". Позднѣе Л. обратился преимущественно къ государственному праву и здѣсь плодомъ его основательнаго знакомства съ предметомъ явилось его капитальное сочиненіе „Das Staatsrecht des Deutschen Reichs". Книга эта произвела переворотъ въ наукѣ государственнаго права Германіи и послужила исходной точкой для новаго направленія въ обработкѣ публичнаго права, которое является въ настоящее время господствующимъ въ нѣмецк. литературѣ и характеризуется проведеніемъ строгой юридической точки зрѣнія, устраняющей политическія соображенія. Сочиненіе это кромѣ того отличается строго юридической конструкціей институтовъ публичнаго права, ясностью изложенія и точностью юридическихъ терминовъ. Л. пріобрѣлъ также немалыя заслуги и въ обработкѣ торговаго права. Въ 1886 г. онъ вмѣстѣ съ Штеркомъ основалъ журналъ „Archiv für öffentliches Recht".

Лабанъ, см. *Лаванъ*.

Лабарданъ, соленая, невяленая треска.

Лабарракъ, Антуанъ Жерменъ, франц. химикъ и фармацевтъ, род. въ 1777 г. Открылъ свойства хлорист. металловъ и примѣнилъ ихъ къ промышленности и гигіенѣ, открылъ дезинфецирующія свойства жавелевой воды; сдѣлалъ нѣсколько открытій въ физіологіи и написалъ нѣск. сочин. по химіи. Ум. въ 1850 г.

Лабарръ 1) де, франц. генералъ, извѣстный между прочимъ побѣдой надъ испанцами, вторгшимися во Францію, былъ убитъ въ 1794 г. въ сраженіи при Фигерьерѣ; по опредѣленію конвента имя его и подвиги были вырѣзаны на столбѣ въ Пантеонѣ. 2) Л., Франсуа Теодоръ, франц. виртуозъ на арфѣ и композиторъ, род. въ 1805 г., учился въ парижск. консерватор., давалъ концерты во многихъ городахъ и пользов. большой извѣстностью; въ 1851 г. онъ былъ директоромъ капеллы Наполеона III, въ 1867 г. былъ назнач. профессоромъ арфы въ консерваторіи; напис. 9 оперъ и балетовъ, нѣсколько пьесъ для арфы, „Méthode complète pour la harfe" и нѣсколько романовъ. Ум. въ 1870 г. 3) Л., Луи, бельг. журналистъ, род. въ 1810 г., принималъ участіе въ августовск. революціи 1830 г., былъ издател. нѣскольк. радикальн. газетъ („Le Charivari belge", „La Nation"), писалъ сатиры, памфлеты, элегіи и драмы.

Лабартъ, Шарль Жюль, франц. историкъ искусства, р. въ 1797 г., сначала былъ адвокатомъ, но съ 1835 г. занялся исключительно изученіемъ исторіи искусства, преимущественно среднихъ вѣковъ и эпохи возрожденія. Его главное произведеніе: „Histoire des arts industriels au moyen âge et à l'époque de la renaissance" (2-ое изд. 1872—75 г.) Кромѣ того нап.: „Recherches sur la peinture en email dans l'antiquité et au moyen âge" (1856); „Dissertation sur l'abandon de la glyptique en Occident au moyen âge et sur l'époque de la renaissance de cet art" (1871) и друг. Л. ум. въ 1880 г.

Лабарумъ, лат. (labarum), главн. военное знамя у Римлянъ; оно состояло изъ длиннаго древка, съ перекладиной вверху, къ которой прикрѣплялась полоса пурпуровой матеріи, вышитая золотомъ и

украшенная драгоцѣнными камнями; на верху знамени былъ римскій орелъ. Послѣ побѣды надъ Максенціемъ, Константинъ Вел. замѣнилъ орла крестомъ, съ начальными буквами имени Спасителя, и съ тѣхъ поръ Л. считается, подобно кресту, видимымъ знакомъ христіанства. На Л. смотрѣли какъ на палладіумъ имперіи, и охрана его была поручена 50-ти избраннымъ воинамъ (labarii).

Лабассѐръ, холодный источникъ во Франціи, отличающійся постоянствомъ содержанія сѣры, въ видѣ сѣрнистаго натрія. Его пьютъ согрѣтымъ и вдыхаютъ. Пользуется хорошей репутаціей при хроническихъ катаррахъ дыхательныхъ органовъ.

Лаббе, Филиппъ, франц. ученый іезуитъ, род. въ 1607 г. Напис. сочин. „О византійскихъ историографахъ“ и нѣсколько сочин. по хронологіи. Ум. въ 1667 г.

Лаббердотъ, самая большая послѣ баркаса шлюпка на военномъ кораблѣ.

Лабдакъ (Labdakos), по греч. мие., ѳиванскій царь, сынъ Полидора, внукъ царя Кадма и отецъ Лая; *Лабдакиды*—потомки Л.; изъ нихъ въ греческ. миѳахъ извѣстны: Лай, Эдипъ, Этеоклъ и Полиникъ.

Лабе 1) государство въ Сенегамбіи (Африка), въ вассальной зависимости отъ госуд. Фута-Джалонъ; глав. центръ Гвидали. 2) Л., городъ въ Фута-Джалонѣ, 10000 ж.

Лабе (Labè), Луиза (по прозванію „прекрасная канатчица“), франц. поэтесса, род. въ 1526 г. въЛіонѣ, рано обратила вниманіе современниковъ своею красотою, лингвистическими способностями и неустрашимымъ характеромъ. Будучи едва 16 лѣтъ, она въ мужскомъ костюмѣ подъ именемъ капитана Лайса участвовала въ осадѣ Перпиньяна (1542); затѣмъ, выйдя замужъ за богатаго владѣльца канатной фабрики Пэррена, посвятила себя поэзіи и музыкѣ, въ которыхъ обнаружила одинаково крупный талантъ. Домъ ея былъ любимымъ мѣстомъ собраній выдающихся литераторовъ, ученыхъ и художниковъ, и улица въ Ліонѣ, на кот. она жила, до сихъ поръ носитъ названіе ул. Прекрасной канатчицы (rue de la belle cordière). Л. ум. въ 1566 г. Ея стихотворенія (элегіи и сонеты), отличающіяся вдохновеннымъ лиризмомъ и довольно рѣдкою для того времени чистотою языка, отводятъ ей весьма почтенное мѣсто среди франц. поэтовъ. Кромѣ стиховъ ей принадлежитъ также прелестная аллегорія въ прозѣ: „Le dèbat de folie et d'amour“.

Ла Бедольеръ (La Bédollière), Эмиль Жиго де, франц. публицистъ и писатель, род. въ 1812 г., посѣщалъ École des chartes въ Парижѣ; на литерат. поприще выступилъ сочин.: „Vie politique du marquis de la Fayette“ (1833), которое открыло ему двери всѣхъ выдающихся редакцій. Позднѣе онъ былъ ближайш. сотрудник. „Siècle“ и въ 1869 г. однимъ изъ основател. „National“. Изъ его сочин. выдаются: „Beautés des victoires et conquêtes des Français“ (1847); „Histoire des moeurs et de la vie privée des Français“; „Histoire de Paris“ (1864); „Histoire generale des peuples anciens et modernes“ и нѣк. др Ум. въ 1883 г.

Лабенвольфъ, Панкратій, литейщикъ XVI ст., ученикъ Петра Фишера, жилъ въ Нюрнбергѣ. Изъ его самостоят. работъ замѣчательны: „Gänsemännchen“, крестьянинъ съ двумя гусями (на колодцѣ зеленнаго рынка въ Нюрнбергѣ), далѣе, колодецъ на дворѣ ратуши съ мальчикомъ, стоящимъ на колоннѣ со знаменемъ въ рукѣ, и памятникъ графу Вернеру въ Мескирхѣ.

Лабенскій 1) Камиль, русск. диплом., въ 1818 г. секретарь посольства въ Лиссабонѣ и Парижѣ; съ 1841—1853 г. секретарь цесаревны Маріи Александровны; съ 1856—1870 г. посланникъ въ Гессенѣ. Ум. въ 1871 г. 2) Л., Ксаверій Ксаверьевичъ, русск. дипломатъ, сынъ купца, род. въ 1790 г.; состоялъ при посольствахъ въ Лондонѣ и Берлинѣ, пис. французскіе стихи; лучшее произведеніе — поэма „Erostrate“ (Paris 1840). Ум. въ 1855 г.

Лабеонъ 1) Маркъ Антистій, знаменитый римск. юристъ временъ Августа, по происхожденію принадлеж. къ рим. нобилямъ; отецъ его былъ горячимъ сторонникомъ республиканской партіи и погибъ въ борьбѣ за республику. Это фамильное настроеніе было усвоено и Л—омъ. Свое обширное юрид. образованіе Л. дополнилъ изученіемъ философіи, риторики и грамматики и былъ т. о. однимъ изъ образованнѣйшихъ людей своего времени. Въ своей литературно-юридической дѣятельности Л. характеризуется какъ смѣлый новаторъ, не боявшійся никакихъ выводовъ. Но Л. былъ столько же теоретикомъ, сколько и практикомъ (какъ всѣ рим. юристы), и поэтому его новаторство не заключало въ себѣ легкомысленнаго отношенія къ тому, что было выработано предшественниками. Л. написалъ до 400 книгъ (подъ книгой въ Римѣ, какъ извѣстно, разумѣлось то, что мы назыв. главою). Пользовались извѣстностью его „Libri posteriorum Labeonis“, изданн. послѣ его смерти и заключавшіе изложеніе дѣйствовавшаго въ то время цивильнаго и преторскаго права. Часть сочин. Л—а вошла въ составъ „Corpus iuris“ Юстиніана. Л. является основателемъ особой юридич. школы, кот. по имени его ученика Семпронія Прокулія называлась „Proculiana“. 2) Л., Квинтъ Фабій, завѣдывалъ въ 189 г. до Р. Х. претурой, освободилъ, будучи командиромъ римскаго флота, 4000 плѣнныхъ римлянъ на Критѣ. Послѣ многихъ тщетныхъ домогательствъ онъ былъ избранъ въ 183 году консуломъ.

Лаберій, Децимъ, римск. всадникъ и знаменит. писатель, род. въ 105 г. до Р. Х.; писалъ т. наз. *мимы*, т. е. грубые фарсы, нравившіеся массѣ. По принужденію Цезаря (въ 45 г.) самъ долженъ былъ выступить въ одной изъ своихъ пьесъ, прологъ которой сохранился понынѣ и переведенъ Виландомъ на нѣмецк. яз.; появленіе на подмосткахъ лишило его званія всадника, которое впослѣдствіи было ему возвращено; ум. въ 43 г. Л. отличался оригинальн. остроуміемъ и смѣлымъ словообразованіемъ, о чемъ даютъ понятіе многочисленные отрывки его сочиненій, собранные Риббекомъ въ „Comicorum romanorum fragmenta“.

Лаберъ 1) три притока Дуная въ баварскомъ окр. Оберпфальцъ: *Черный*, *Большой* и *Малый Л.* 2) Л., притокъ Альтмюля (въ Франконіи), впад. при Дитфуртѣ

Лабесъ, окруж. гор. въ прусск. пров. Штетинъ, окр. Регенвальде, на р. Регѣ, 5225 ж., конн. зав.

Лабетъ (франц.), *см.* *Бетъ* 2).

Лабзинъ, Николай Филипповичъ, инженеръ-технологъ, профессоръ (1871) с.-пб. технол. института по каѳедрѣ технологіи металловъ. Нап.: „Всероссійская промышлен. выставка 1872 г." и „Обзоръ парижской выставки 1869 г." (по отдѣл. своей спеціальности).

Лабилладьеръ, Жакъ-Жюльенъ-Гутонъ де, ѳстествоиспытатель и путешественникъ, род. въ 1755 г. въ Алансонѣ, изучалъ въ Монпелье медицину и ботанику, объѣздилъ Сирію, Яву, Австралію, острова Средиз. моря, участвовалъ въ экспедиціи къ мысу Доброй Надежды. Его главные труды: „Jcones plantarum Syriae rariorum", „Novae Hollandiae plantarum specimen", „Rélation du voyage à la recherche de Lapeyrouse".

Лабиринтовыя (Labyrinthia), сем. костистыхъ рыбъ, характериз. своеобразнымъ строеніемъ глоточныхъ костей, пронизанныхъ пустотами въ видѣ лабиринта. Во время дыханія онѣ наполняются водою, которую потомъ постепенно передаютъ жабрамъ, благодаря чему Л. въ состояніи нѣкоторое время жить внѣ воды. Всѣ виды Л. водятся въ прѣсныхъ водахъ южн. Африки и Остъ-Индіи. Къ нимъ принадлежатъ 2 рода: *ползуны* и *глоточнокостныя*.

Лабиринтодонтовыя (Labyrinthodontae), отрядъ вымершихъ амфибій съ челюстями, схожими съ крокодиловыми, и съ зубами, поперечное сѣченіе которыхъ представляетъ лабиринтовый рисунокъ. Большое тѣло ихъ, по виду схожее съ саламандрой, было снабжено длиннымъ хвостомъ. Конечности или отсутствовали, или относительно туловища были слабо развиты. Грудь обыкновенно была покрыта тремя большими костяными щитами, а голова защищалась толстыми костями. Древнѣйшая группа ихъ *Archegosaurus*, во многихъ отношеніяхъ сходная съ рыбами, встрѣчается въ каменноугольныхъ формаціяхъ и въ діасѣ. Другая группа, *собственно* Л., *Mastodonsaurus*, попадающаяся въ тріасѣ, отличалась крупными размѣрами. Третья группа, *Microsaurus*, состояла изъ небольшихъ саламандровидныхъ животныхъ и встрѣчается главн. образ. въ каменноугольныхъ формаціяхъ. Весьма вѣроятно, что этому же отряду принадлежали Chirotherium—животныя, слѣды ногъ которыхъ встрѣчаются въ пестромъ песчаникѣ Германіи и Англіи. Прежде ихъ относили къ черепахамъ, а также и къ сумчатымъ.

Лабиринтъ (египетско-греческ.) 1) сложная постройка съ многочисленными перекрещивающимися ходами, дѣлающими затруднительнымъ найти выходъ изъ зданія; также сады, устроенные въ томъ же родѣ: съ безчисленно сбивающими съ пути тропинками, аллеями и проч.; въ переносн. смыслѣ все сложное, запутанное, требующее большихъ усилій для выясненія. По Плинію, въ древности существовало 4 знаменитые Л—а: египетскій, критскій, лемносскій и итальянскій. Египетскій Л. представлялъ постройку чудовищныхъ размѣровъ изъ камня, находившуюся близъ Меридова озера въ среднемъ Египтѣ. Египет. названіе его было „лоперогунтъ", что означаетъ: „дворецъ у начала озера"; Греки сдѣлали изъ этого „лабиринтъ" Онъ состоялъ изъ 12 дворовъ подъ общей кровлей и 3000 комнатъ, половина которыхъ находилась подъ землей. Для чужеземцевъ были открыты только верхнія комнаты. Ихъ видѣли и описали Геродотъ и Страбонъ. Назначеніе этого Л., построеннаго болѣе чѣмъ за 2000 л. до Р. Х., не выяснено. По всей вѣроятности, это былъ конгломератъ храмовъ. Извѣстн. египтологъ Лепсіусъ нашелъ у бывш. Меридова озера остатки построекъ, принимаемые за слѣды древняго Л—а Критскій Л., по сказанію, построенный Дедаломъ по типу египетскаго вблизи города Кносса, служилъ, какъ гласитъ легенда, мѣстопребываніемъ минотавра; достовѣрность существованія его сомнительна; вѣроятно, почвой для созданія миѳа о Дедаловомъ Л—ѣ послужили безчисленныя естественныя ущелья и пещеры критскихъ горъ; подземные гроты, соединенные запутанными подземными ходами близъ критск. города Гортины, еще до сихъ поръ носятъ названіе Л. Лемносскій Л., на о—вѣ Самосѣ, былъ однимъ изъ величайшихъ твореній древней самосской художественной школы, которому также природа послужила прототипомъ. Плиній видѣлъ остатки его. Подъ итальянскимъ Л—омъ Плиній разумѣетъ гигантскій монументъ Порсены у Клузіума, въ основаніи котораго находилась запутанная система могильныхъ склеповъ. Но самъ Плиній этого памятника не видалъ. 2) Л., въ анатоміи, названіе опредѣленной части органа слуха (см. *ухо*).

Лабицкій, Іосифъ, нѣмецкій композиторъ, р. въ 1802 г. въ Богеміи, получилъ музык. образов. въ Мюнхенѣ; въ качествѣ капельмейстера лично имъ устроеннаго оркестра объѣздилъ всю Европу и вездѣ имѣлъ большой успѣхъ; въ 1835 г. поселился въ Карлсбадѣ, былъ тамъ капельмейстеромъ до 1868 г. и въ то же время пріобрѣлъ европейскую извѣстность, какъ геніальн. композиторъ танцовальныхъ пьесъ, стоящій въ эт. отношеніи наряду съ Штраусомъ и Ланнеромъ; ум. въ 1881 г. Кромѣ танцевъ, писалъ струнные квартеты и варіаціи для скрипки, флейты, кларнета и трубы.

Лабишъ, Эженъ, знаменит. франц. драматургъ, род. въ 1815 г. въ Парижѣ; сынъ богатаго промышленника, учился въ Collège Bourbon; первыя его театральныя произведенія: „La cuvette d'eau" (1837) и „Monsieur de Coislin" (1838) имѣли на сценѣ огромный успѣхъ. Съ тѣхъ поръ впродолженіи болѣе сорока лѣтъ Л. не переставалъ снабжать репертуаръ парижскихъ театровъ комедіями, фарсами, водевилями и т. п., большинство которыхъ, благодаря своей сценичности, необыкновенно искусному діалогу, а главн. обр., тонкому юмору, обнаруживающему глубокое знаніе человѣческой природы, являются образцовыми произведен. своего рода. Наиболѣе выдѣляются: „Le chapeau de paille d'Italie", „Le voyage de M. Perrichon" и др.

Лабіау, гор. въ окр. Л. (1064 кв. км., 52847 ж.), въ вост. Пруссіи, на р. Деймѣ, 4744 ж.; древн. замокъ; здѣсь въ 1656 г. былъ заключенъ договоръ между велик. курфирстомъ Фридрихомъ Вильгельмомъ и королемъ шведскимъ, по кот. первый выговорилъ себѣ восточную Пруссію и Эрмландъ.

Лабіенъ 1) Титъ Аціи, рим. полководецъ, род. въ 98 г., ум. въ 45 г. до Р. Х., былъ одно время народнымъ трибуномъ, въ гальской войнѣ одинъ изъ ближайшихъ и способнѣйшихъ сотрудниковъ Цезаря. Когда послѣдній захватилъ верховную

власть, Л. перешелъ на сторону Помпея и принялъ дѣятельное участіе въ послѣдовавшей затѣмъ междуусобн. войнѣ. Л., былъ убитъ въ битвѣ при Мундѣ въ Испаніи. 2) Л., Квинтъ, сынъ предыдущаго, въ борьбѣ тріумвировъ съ убійцами Цезаря принялъ сторону послѣднихъ, въ 39 г. до Р. Х. былъ взятъ въ плѣнъ и казненъ. 3) Л., Титъ, сынъ предыдущаго, ораторъ, врагъ Августа, котораго зло преслѣдовалъ насмѣшками, написалъ исторію преступленій Августа и его семейства. Сенатъ приказалъ сжечь его сочиненіе. Л. убилъ себя на могилѣ своихъ предковъ. Этого Л. Раусаръ вывелъ въ своемъ извѣстномъ памфлетѣ „Le propos de Labienus“, въ кот. авторъ подъ именемъ Августа и его придворныхъ бичуетъ Наполеона III и его сподвижниковъ.

Лаблашъ, Луиджи, итал. оперн. пѣвецъ (басъ), р. въ 1794 г., учился въ неаполитанск. консерваторіи подъ руководств. Валези. Л. былъ всего болѣе извѣстенъ какъ одинъ изъ главн. исполнителей оперъ Россини и въ 20-хъ годахъ эт. столѣтія, когда слава послѣдняго прогремѣла по всей Европѣ, Л. является любимцемъ не только въ Италіи, но и въ Лондонѣ, Парижѣ и Петербургѣ. Умеръ въ 1858 г. Л. оставилъ школу пѣнія, имѣвшую, впрочемъ, умѣренный успѣхъ.

Ла Бомель (La Beaumelle), Лоранъ Англивьель де, франц. писатель, род. въ 1726 г., съ 1749 г. по 1751 г. былъ проф. франц. литературы въ Копенгагенѣ; сначала пріятель, потомъ смерт. врагъ Вольтера, онъ полемизировалъ съ нимъ всю свою жизнь. Сочиненія Л., въ большинствѣ случаевъ полемическаго или памфлетическаго характера, часто спекулируютъ недостойнымъ образомъ. Главныя изъ нихъ: „Mes pensées“ и „Notes sur le siècle de Louis XIV“; за послѣдн. ему пришлось отсидѣть въ Бастиліи, по выходѣ изъ которой, новое сочиненіе „Mémoires de la Maintenon“ вскорѣ привело его снова въ темницу. Его лучшее произведеніе, „Réponse au supplément du siècle de Louis XIV, ou lettres à Voltaire“, блещетъ умомъ, остроуміемъ, рѣдкой энергіей слога; наоборотъ „Commentaire sur la Henriade“, представляетъ классическій образецъ жалкой бездарной критики. Ум. въ 1773 г.

Лабораторія, помѣщеніе, снабженное всѣми нужными приспособленіями для химическихъ работъ или др. изслѣдованій. Устройство и обстановка л—ій зависитъ отъ ихъ назначенія. Для изученія химіи, а также для производства анализовъ съ практической цѣлью устраиваютъ химическія лабораторіи (см. это слово). Л—іи фармацевтическія бываютъ обыкновенно при каждой аптекѣ и приспособлены почти исключительно для приготовленія лѣкарственныхъ средствъ. Механическія л—іи или испытательныя станціи служатъ для испытанія крѣпости и др. свойствъ различныхъ строительныхъ матеріаловъ. Устроиваются л—іи для металлургическ. работъ, а также физіологическія л—іи для опытовъ надъ животными. Л—іи для военныхъ цѣлей наз. артиллерійскими л—іями или парками, служатъ для изготовленія и починокъ различныхъ снарядовъ для орудій и т. п. Онѣ бываютъ постоянныя и передвижныя.

Лабордъ 1) Жанъ Жозефъ де, см. *Де-ла-Бордъ*. 2) Л., Александръ Луи Жозефъ Маркизъ де, младшій сынъ предыдущаго, франц. государств. дѣятель и писатель, род. въ 1774 г., сражался въ войскахъ союзниковъ противъ французск. республик. арміи, послѣ Кампо-Формійск. мира возврат. на родину, потомъ б. близокъ къ семейству Бонапарте; въ 1808 г. сопровожд. Наполеона въ Испанію, въ 1809 г.—въ Австрію. При Бурбонахъ, въ качествѣ члена палаты депутатовъ, подписалъ протестъ противъ ордонансовъ Карла X, во время Іюльск. дней 1830 г. б. префектомъ департам. Сены, потомъ генераломъ націон. гвардіи. Изъ его трудовъ особен. извѣстностью пользуются: „Voyage pittoresque et historique en Espagne“, „Jtinéraire descriptif de l' Espagne“ (1809) съ приложеніями Гумбольдта и Бори де С. Венцента и „Les monuments de la France“ 1832 г. съ 259 гравюрами.—3) Л., Леонъ, маркизъ де, сынъ предыдущ., археологъ и путешественникъ, род. въ 1807 г., учился въ Гёттингенѣ, наслѣдов. вкусы отца и путешеств. съ нимъ на востокъ, послѣ чего напис. „Voyage de l' Arabie pétrée“ 1830 г., „Voyage en Orient“ 1837 г., б. секретаремъ франц. посольства въ Римѣ, въ 1830 г. адъютантомъ ген. Лафайетта; потомъ секрет. посольства въ Лондонѣ и при германск. дворахъ. Въ 1841 г. избранъ депутатомъ, а въ 1842—членомъ академіи. Впослѣдствіи былъ хранителемъ отдѣла современной скульптуры въ Луврѣ, а съ 1856 г.—директоромъ госуд. архива и сенаторомъ; ум. въ 1869 г. Кромѣ вышеуказ. сочиненій, написалъ: „Histoire de l' imprimérie“, „Athènes aux XV, XVI et XVII siècles“, „Les archives de la France“ и др.—4) Л., Анри, графъ де, франц. живописецъ и писатель, р. въ 1811 г., учился подъ руководств. Деляроша и съ 1836 г. по 1848 г. выставилъ рядъ картинъ: „Агарь въ пустынѣ“ (въ Дижонск. музеѣ), „Обращеніе св. Августина“ (собств. государства), „Взятіе Даміетты“ (Версальск. галлерея) и др. Историч. картины, а также много ландшафтовъ; былъ хранителемъ императ. кабинета гравюръ, съ 1868 г. состоитъ членомъ, а съ 1874 г. г. секретаремъ академіи. Пріобрѣлъ извѣстность не столько своими картинами, сколько сочиненіями по исторіи искусствъ; лучшія изъ нихъ: „Etudes sur les beaux-arts en France et en Jtalie“, „Mélanges sur l'art contemporain“, „La gravure en Jtalie avant Mare-Antoine“ и др.; издалъ „Lettres et pensées“ И. Фландрена и сотрудничалъ въ „Histoire des peintres“ Блана.

Labor omnia vicit improbus (лат.), упорный трудъ все преодолѣваетъ. Цитата изъ Вергилія („Georgica“, I, 145).

Лаборча (Laborcza), рѣка въ Венгріи, бер. начало на Карпатск. гор., вмѣстѣ съ рѣк. Ондавой и Тапольчемъ образ. р. Бодрогъ.

Лабрадоровая порода, горная порода, зернистаго сложенія, бѣловатаго, сѣроватаго и зеленоватаго цвѣта, состоящая изъ минерала лабрадора съ разсѣянными кристаллами роговой обманки и желѣзнаго колчедана, встрѣчается въ Сѣв. Амер.

Лабрадоръ, *Лабрадоритъ*, минералъ порядка силикатовъ; впервые такъ былъ названъ отличавшійся великолѣпною игрою цвѣтовъ полевой шпатъ, найденный на Лабрадорѣ, а въ настоящ. время такъ наз. сходный съ нимъ по составу и формѣ кристаллизаціи полевой шпатъ, встрѣчающійся въ до-

ритѣ, въ габро и др. горныхъ породахъ, какъ ихъ составная часть. Л. безцвѣтенъ или окрашенъ въ разные цвѣта, имѣетъ стеклянный блескъ, просвѣчиваетъ въ краяхъ и состоитъ изъ смѣси альбита и анортита $Na, Al_2 Si_6 O_{16}$ $Ca Al_2 Si_2 O_8$. Очень красивыя разновидности Л. находятся около Кіева и въ Волынской губ. Л. съ хорошею игрою цвѣтовъ, извѣстный въ торговлѣ подъ именемъ Changeant и Oeil de boeuf, употребляется на кольца, наперстки, головки палокъ и т. п. предметы.

Лабрадоръ, обширн. полуостр. С. Америки, между Гудзонов. зал. и Атлантич. ок.; 1087000 кв. км., 4211 ж. (1347 эскимосовъ, остальные европейцы); гористъ, бѣденъ растительностью (только въ долинахъ встрѣч. сосновые и березовые лѣса), но богатъ пушными звѣрями; климатъ чрезвычайно суровый; главн. занятія жит.—рыболовство и охота на тюленей. Сѣв.-вост. часть Л—а со станціями Найнъ, Окакъ, Гоффенталь принадлеж. Нью-Фаундленду; запад. часть—Канадѣ.

Лабрустъ, Анри, франц. архитекторъ, род. въ 1801 г. въ Парижѣ, получилъ образованіе тамъ же, въ академіи образовательныхъ искусствъ, совершенствовался въ Италіи, откуда привезъ 9 превосходн. изображеній Посейдонова храма въ Пестумѣ; послѣ возвращенія въ Парижъ былъ назначенъ инспекторомъ работъ при постройкѣ Palais des Beaux-Arts (1829); выдвинулся затѣмъ постройкой госпиталя въ Лозаннѣ и библіотеки св. Жанневьевы въ Парижѣ, послѣ чего, какъ строитель парижск. національн. библіотеки, создалъ образецъ внутренняго устройства учрежденій такого рода; ум. въ 1875 г.

Лабрюйеръ, Жанъ де, знаменит. франц. писатель, прославившійся необыкновенно вѣрнымъ изображеніемъ человѣческ. характеровъ и нравовъ современнаго ему общества, род. въ 1645 г., изучалъ юридич. науки, но, не удовлетворясь званіемъ адвоката, купилъ себѣ должность казначея въ Канѣ (Caen), что дало ему возможность независимо жить въ Парижѣ и предаваться научнымъ трудамъ. По рекомендаціи Боссюэта, Л. былъ приглашенъ воспитывать внука великаго Кондэ и до самой смерти сохранилъ преданность этому семейству; съ 1693 г. былъ членомъ академіи; ум. въ 1696 г. Нравственно чуждый суетнымъ интересамъ придворной жизни, любя только свои книги и тѣсный кругъ друзей, Л. тѣмъ не менѣе не избѣгалъ общества и пользовался своимъ положеніемъ для наблюденій, результатомъ которыхъ явилось его знаменитое произв. „Les caractères de Théophraste, traduits du grec, avec les caractères ou les moeurs de ce siècle“ (пер. П. Д. Перваво, 1890 г.), выдерж. весьма много изданій, въ кот. онъ является тонкимъ знатокомъ жизни и изобразителемъ нравств. стороны человѣка въ ея разнообразныхъ проявленіяхъ. Его типы такъ правдивы и ярки, что подали поводъ Ла Костэ издать т. наз. „Ключъ“ къ предполагаемымъ въ его сочин. намекамъ на дѣйствит. факты и лица и создали Л—у не мало враговъ; но въ своей вступительной академич. рѣчи онъ блист. опровергъ обвиненіе въ намѣреніи написать пасквиль. Слогъ Л—а, хотя не обладаетъ вполнѣ возвышенной простотой классич. стиля и мѣстами натянутъ, считается тѣмъ не менѣе образцомъ изящества и заслужилъ одобреніе Вольтера. Ср. „La comédie de L.“ Фурнье и „L. dans la maison de Condé“ p. Allaire.

Лабуанъ, британскій остр. близъ сѣв. берега о. Борнео (Азія), 78 кв. км., 5000 ж.; зажная торговая станція между Сингапуромъ и Гонконгомъ.

Лабулэ (Laboulaye), Эдуардъ Рене Лефевръ, выдающійся франц. правовѣдъ, талантливый публицистъ и сатирикъ, род. въ 1811 г. въ Парижѣ, гдѣ и получилъ юридич. образованіе. Вступивъ первоначально во владѣніе словолитней, Л. въ то же время продолжалъ свои занятія юриспруденціей, и уже первое его сочин., вышедшее въ 1839 г. подъ загл.: „Histoire du droit de propriété foncière en Europe“, обратило вниманіе на молодаго ученаго и было увѣнчано премiей академіи надписей; затѣмъ, оставивъ словолитню, Л. сдѣлался адвокатомъ при парижск. апеляціонномъ судѣ и въ 1849 г. профессоромъ сравнит. правовѣдѣнія въ Collège de France. Обладая прекрасной эрудиціей, Л. цѣлымъ рядомъ сочиненій по франц. праву и исторіи иностранн. законодательствъ оказалъ большія услуги наукѣ и стяжалъ себѣ репутацію одного изъ лучшихъ франц. юристовъ и насадителя во Франціи сравнительно-историческаго метода въ изученіи права, того метода, который оказался столь плодотворнымъ и въ сравнит. короткое время успѣлъ поднять юриспруденцію на степень науки. Въ этомъ отношеніи особенно цѣнны его „Glossaire de l'ancien droit français“, „Recherches sur la condition civile et politique des femmes“, „Études sur la propriété litteraire en France et en Angleterre“ и въ особенности изданный имъ многотомный сборникъ „Revue historique de droit français et étranger“, за которымъ въ видѣ продолженія послѣдовали „Revue de législation ancienne et moderne“ и „Nouvelle revue historique de droit français et étranger“. Дѣятельность Л. однако не ограничивалась отвлеченною наукою. Принимая близкое участіе въ политич. жизни и будучи убѣжденнымъ поборникомъ демократическихъ идей, Л. предметомъ своихъ чтеній въ Collège de France избираетъ политич. исторію Сѣв.-Америк. Соедин. Штатовъ (вышло затѣмъ въ 3 томахъ) и въ этомъ курсѣ, давая въ живой и увлекательной формѣ полный и глубокій анализъ американ. конституціи и ея учрежденій, выставляетъ контрастъ съ поработившею Францію централизаціей власти, преподаетъ способъ основанія и упроченія во Франціи свободной, демократической республики. Отзываясь на всѣ современные ему вопросы администраціи, законодательства и политики, онъ пишетъ обширные трактаты: „Государство и его предѣлы“ и „Курсъ конституціонной политики“ и выступаетъ съ рядомъ небольшихъ статей въ періодич. изданіяхъ, часть которыхъ издаетъ затѣмъ подъ загл.: „Études contemporaines sur l'Allemagne et les pays slaves“ и „La liberté religieuse“. Мало того; онъ берется за беллетристику и въ рядѣ небольшихъ привлекательныхъ сочиненій въ легкой и остроумной формѣ подвергаетъ ядовитой насмѣшкѣ франц. общество наполеоновскаго режима—съ виду блестящее, но до глубины пропитанное ложью, рабствомъ и индивидуальною немощью. Его сатирич. романъ „Парижъ въ Америкѣ“, гдѣ онъ даетъ картину исполненной силы и самодѣятельности семейной и общественной жизни въ Америкѣ, его

сказка-памфлетъ „Принцъ-собачка“ и нѣсколько серій политич. сказокъ имѣли огромный успѣхъ, выдержали множество изданій и переведены почти на всѣ языки. Активная политич. дѣятельность Л. была менѣе блестяща. Во время второй имперіи трижды потерпѣвъ пораженіе на выборахъ въ качествѣ кандидата либеральной оппозиціи, онъ въ 1870 г. высказался за плебисцитъ и за министерство Олливье и въ 1871 г. былъ выбранъ въ національное собраніе, гдѣ онъ занялъ мѣсто среди умѣренн. республиканцевъ лѣваго центра. Въ 1875 г. онъ все свое вліяніе употребилъ на то, чтобы провести предложенный іезуитами законъ о свободѣ преподаванія, и когда въ 1876 г. былъ избранъ пожизненнымъ членомъ сената, то онъ здѣсь содѣйствовалъ отклоненію попытки Ваддингтона предотвратить вредныя послѣдствія этого закона. Л. ум. въ 1883 г. Послѣ его смерти было издано найденное въ его бумагахъ сочин.: „Trente ans d'enseignement au collège de France.

Лабурбуль, мѣстечко въ Пюи-де-Домъ, 846 м. надъ уровнемъ моря, славится своими щелочными, мышьяковистыми источниками. Лѣчебныя заведенія устроены съ необычайною роскошью. Теплые соляные источники его восхваляются главнымъ образомъ при золотухѣ, экземѣ, невральгіяхъ и упорныхъ лихорадкахъ.

Лабурданъ (Labourdan), земля басковъ въ Южной Франціи (въ Пиренеяхъ) и въ Испаніи; главн. гор. Байонна.

Лабурдонне 1) Франсуа Режи, графъ, род. въ 1767 г. въ Анжерѣ. Во время революціи сражался въ рядахъ вандейцевъ, въ 1807 г. перешелъ на сторону Наполеона. Въ 1815 г. попалъ въ такъ наз. Chambre introuvable, гдѣ его называли „бѣлымъ якобинцемъ“. Впослѣдствіи онъ былъ мин. внутр. дѣлъ, пэромъ и членомъ тайнаго совѣта, но послѣ іюльской революціи потерялъ всѣ свои чины и окончательно сошелъ съ политич. арены. Ум. въ 1839 г. 2) Л., Бертрамъ Маге де, морякъ и государств. дѣятель, род. въ 1699 г. въ Сенъ-Мало, нѣкот. время былъ губернаторомъ острововъ Иль-де-Франсъ и Бурбонъ, которые за время его управл. обратились въ цвѣтущія колоніи. Состоя на службѣ франц. остъ-индской компаніи, онъ въ 1746 г. овладѣлъ Мадрасомъ, но по уплатѣ контрибуціи снова уступилъ его англичанамъ. Обвиненный за это въ нарушеніи интересовъ компаніи, онъ былъ посаженъ въ Бастилію, гдѣ просидѣлъ около 3 лѣтъ. Въ 1752 г. онъ былъ признанъ невиновн. и выпущенъ изъ тюрьмы. Ум. въ 1753 г. Онъ оставилъ свои „Mémoires“. Въ „Paul et Virginie“ увѣковѣчена его память. Въ 1859 г. въ Портъ-Луи (на Иль-де-Франсѣ) ему поставлена статуя. 3) Л., Бертрамъ Маге де, внукъ предыдущаго, знаменитый шахматный игрокъ, род. въ 1785 г., ум. въ 1840 г. отъ мозговаго напряженія, послѣ нѣсколькихъ апоплексическихъ ударовъ и ряда игръ въ двѣ партіи. Написалъ „Traité des échecs“ и біографію своего дѣда; издавалъ посвященную шахматной игрѣ газету „Le Palamède“.

Лабуреръ, Франческо Массимиліано, итал. скульп., род. въ 1767 г., былъ президент. римск. акад. Изъ работъ его польз. особен. извѣстн. колоссальная мраморная статуя Наполеона I; ум. въ 1831 г.

Лабушеръ 1) Л., Генри, британск. государств. дѣятель, род. въ 1798 г. въ Лондонѣ, сынъ франц. роялиста. Съ 1828 г. Л. былъ членомъ Нижней палаты, съ 1832 г. впродолженіе многихъ лѣтъ занималъ при нѣсколькихъ либеральныхъ министерствахъ различныя высшія государственныя должности и въ 1855 — 58 гг. былъ министромъ колоній. Л. всегда стоялъ въ рядахъ виговъ и особенно способствовалъ отмѣнѣ хлѣбныхъ законовъ. Въ 1859 г. онъ былъ возведенъ въ достоинство пэра (лордъ Тентонъ), послѣ чего перешелъ въ Верхнюю палату; ум. въ 1869 г. 2) Л., Генри, родственникъ предыдущаго, род. въ 1831 г., радикальн. членъ англійск. парламента, въ 1854—64 г. состоялъ на англійск. дипломатич. службѣ, затѣмъ сдѣлался журналистомъ и издателемъ сатирическаго журнала „Truth“; въ новѣйшее время сильно выдвинулся, принявъ дѣятельное участіе въ ирландск. національныхъ стремленіяхъ.

Лабэдойеръ, Шарль Анжеликъ Гюше, франц. генералъ, р. въ 1786 г. Восторженный поклонникъ Наполеона I, соединявшій съ привлекат. наружностью рыцарскія наклонности, онъ участвовалъ во всѣхъ походахъ имп. съ 1806 — 1813 г., принялъ его сторону во время стодневнаго владычества, отличился подвигами при Ватерлоо, потомъ, въ бурномъ засѣданіи палаты пэровъ, горячо нападалъ на Бурбоновъ, за что послѣ паденія Напол. былъ преданъ военному суду и разстрѣлянъ въ 1815 г.

Лава, р. Петербургской г., бер. начало въ болот. Шлиссельбургск. у., впад. въ Ладожское озеро; дл. 40 в.; сплавна. Л. принадлеж. къ числу рѣкъ, питающ. Ладожск. каналъ; по Столбовск. миру служила границею между Россіей и Швеціей.

Лава, расплавленная масса, вытекающая изъ кратеровъ вулкановъ и затвердѣвающая по охлажденіе. Л. вытекаетъ или потокомъ или раздробляется скопившимися въ вулканѣ водяными парами на мелкія части, образуя бомбы и лапилли—величиной съ орѣхъ, или вулканическій песокъ и золу. Строенія бываетъ различнаго: губчатая на подобіе шлаковъ, или же плотная, или кристаллическаго сложенія, или въ видѣ однообразной стекловидной массы. По составу бываетъ весьма различна: базальтовая Л., трахитовая, долфитовая и пр.; изъ стекловидныхъ: обсидіанъ, губчатая Л., различные виды пемзы и т. д. Застывшій потокъ лавы обыкновенно лишенъ растительности, но вывѣтрившаяся Л. образуетъ весьма плодородную почву, хотя вывѣтривается очень медленно. Употребляется въ видѣ строительнаго матеріала, для жернововъ; въ измельченномъ видѣ подбавляютъ къ известковому раствору и употребляютъ какъ цементъ. Обсидіаны идутъ на украшенія въ видѣ брошекъ и т. п.

Лавабо (лат. lavabo), приборъ для умыванія рукъ въ церквахъ, монастыряхъ и т. п.; также помѣщеніе, предназначенное для умыванія; въ общежитіи, названіе умывальнаго прибора со всѣми принадлежностями.

Ла-Валетта, глав. гор. британскаго остр. Мальты (въ Средизем. м.); 24854 ж.; гор. сильно укрѣпленъ, имѣетъ двѣ гавани, много красивыхъ старинныхъ дворцовъ и церквей, университетъ, обсерваторію; главное мѣсто стоянки британ. флота въ Средизем. м.. Л.-В. основана въ 1566 г. гроссмей-

стеромъ ордена Іоаннитовъ и была главн. мѣстопребываніемъ послѣдняго.

Лавалеттъ (Lavalette) 1) **Жанъ**, великій магистръ Мальтійскаго ордена (Іоаннитовъ), въ 1565 г. успѣшно защищалъ о. Мальту отъ нападенія турокъ, выстроилъ городъ и крѣпость Ла-Валетту. 2) Л., Луи де Ногаре д'Эпернонъ, франц. кардиналъ и полководецъ, род. въ 1593 г.; былъ архіепископомъ въ Тулузѣ, потомъ губернаторомъ въ Анжу; въ кардинальскомъ званіи былъ назначенъ главнокомандующимъ 18 000-ой арміей и посланъ Ришелье въ Германію, гдѣ одержалъ нѣсколько побѣдъ; въ 1638 г. принялъ командованіе итальянской арміей, освободилъ Туринъ, взялъ Верчейль и въ 1639 г. умеръ отъ лихорадки во время похода. 3) Л., Антуань-Мари-Шаманъ, графъ, франц. государств. дѣятель, род. въ 1769 г., происход. изъ купеческ. семьи. Когда вспыхнула революція, Л. вступилъ въ ряды національн. гвардіи и затѣмъ сдѣлался адъютантомъ Бонапарта, съ которымъ еще болѣе сблизился, женившись на племянницѣ его жены, Эмиліи Луизѣ Богарнэ; участвовалъ въ египетскомъ походѣ, а по возвращеніи поддержалъ переворотъ 18-го брюмера. По введеніи имперіи назначенный генералъ-почтдиректоромъ съ возведеніемъ въ графское достоинство, Л. до 1814 года оказывалъ императору наиболѣе существенныя услуги. Смѣщенный послѣ первой реставраціи, онъ употребилъ всѣ средства къ возвращенію Наполеона съ Эльбы и въ періодъ Ста дней снова занялъ прежній постъ. По возвращеніи Бурбоновъ онъ былъ арестованъ въ іюлѣ 1815 г. и приговоренъ къ смерти по обвиненію въ государственной измѣнѣ; наканунѣ дня, назначеннаго для казни, ему однако удалось бѣжать за границу съ помощью своей жены, помѣнявшейся съ нимъ платьемъ и оставшейся вмѣсто него въ тюрьмѣ. Эмилія Богарнэ долгое время пробыла въ заключеніи и умерла въ состояніи умопомѣшательства. Въ 1822 г. Л. былъ помилованъ и получилъ позволеніе возвратиться во Францію; онъ ум. въ Парижѣ въ 1830 г. Его „Mémoires et souvenirs“ имѣютъ значеніе для исторіи имперіи. 4) Л., Шарль-Жанъ-Мари-Феликсъ, маркизъ, франц. дипломатъ, род. въ 1806 г., исполнялъ дипломатич. миссіи въ Стокгольмѣ, Александріи, Гессенъ-Кассельѣ и Константинополѣ, затѣмъ въ 1853 г. назначенъ былъ сенаторомъ, въ 1860 г. былъ полномочнымъ министромъ въ Константинополѣ и затѣмъ посломъ въ Римѣ; въ 1865 г. Л. былъ назначенъ министромъ внутренн. дѣлъ, затѣмъ онъ управлялъ министерствомъ иностранн. дѣлъ и въ 1869 г. былъ отправленъ посломъ въ Лондонъ, но въ январѣ 1870 г., при вступленіи министерства Олливьера, удалился въ частную жизнь; онъ ум. въ Парижѣ въ 1881 г., оставаясь въ теченіе всей своей дѣятельности рѣшительнымъ защитникомъ мирной политики.

Лавалле (Lavallée) 1) Жозефъ, маркизъ де Буароберъ, франц. писатель, род. въ 1747 г., написалъ рядъ соч. по искусствамъ, нѣсколько романовъ и стихотворн. произв., издав. „Альманахъ Музъ“; съ возвращеніемъ Бурбоновъ во Францію переселился въ Лондонъ. Оставилъ цѣнныя историческія сочин.: „Tableau philosophique du règne de Louis XVI“, „Histoire des inquisitions religieuses“ и др.; ум. въ 1816 г. 2) Л., Теофилъ-Себастіанъ, франц. историкъ, род. въ 1804 г., въ 30-тыхъ годахъ преподавалъ географію и статистику въ военной сенъ-сирской школѣ и уже въ это время пріобрѣлъ извѣстность своимъ прекраснымъ сочиненіемъ „Géographie physique, historique et militaire de la France“; вслѣдъ за этимъ сочиненіемъ вышла его „Histoire des Français“—одно изъ лучшихъ сокращеній франц. національн. исторіи; сочин. это имѣло большой успѣхъ и выдержало множество изданій. Третьимъ капитальнымъ трудомъ Л. была его „Histoire de l'empire ottoman“, 2-ое изд. которой вышло подъ заглав. „Histoire de la Turquie“. Въ 1852 г. Л. назначенъ былъ въ сенъ-сирской школѣ преподавателемъ исторіи и литературы; ум. въ 1867 г. Кромѣ указанн. трудовъ, Л. написалъ „Исторію Парижа“, и издалъ сочин. г-жи Ментенонъ

Лаваллей (Lavalley), Александръ Теодоръ, фр. инженеръ, род. въ 1821 г., короткое время служилъ въ арміи, затѣмъ въ качествѣ простаго рабочаго долго работалъ на заводахъ въ Англіи, гдѣ даже сдѣлался кочегаромъ, чтобы непосредственно изучить различные виды локомотивовъ. При прорытіи Суэцкаго канала взялъ подрядъ въ 2 года извлечь 45 милліоновъ куб. метр. песку и съ помощью изобрѣтенныхъ имъ машинъ исполнилъ эту работу, для которой при другихъ условіяхъ потребовалось бы болѣе ста тысячъ рабочихъ.

Лавальеръ, Луиза Франсуаза де Лабомъ Лебланъ де, первая и наиболѣе симпатичная изъ фаворитокъ Людовика XIV, род. въ 1644 г. въ старин. дворянской семьѣ; рано лишилась отца; при дворѣ герцога Орлеанскаго, гдѣ она была статсъ-дамой принц. Генріэтты Англ., она очаровала франц. короля скромностью и привѣтливостью и съ своей стороны полюбила его до обожанія. Л. XIV возвелъ ее въ достоинство герцогини и пэрессы, но она всю жизнь тяготилась своимъ ложнымъ положеніемъ, не пользовалась близостью къ королю ни для честолюбивыхъ, ни для корыстныхъ цѣлей, не желала даже узаконенія своихъ дѣтей. Съ появленіемъ при дворѣ г-жи де Монтеспанъ Л. удалилась въ монастырь кармелитокъ, гдѣ постриглась подъ имен. Луизы de la Miséricorde и ум. въ 1710 г. Въ 1767 г. опубликованы ея „Lettres“ (письма); ей приписываютъ также сочиненіе „Réflexions sur la Miséricorde de Dieu“. Ея портретъ, писанный Лебрюномъ, изображ. ее въ видѣ кающейся Магдалины.

Лавалъ, Иванъ Степановичъ, знатный франц. эмигрантъ, пріѣхавшій въ Россію въ началѣ революціи; служилъ въ Петербургѣ при министерствѣ иностр. дѣлъ и былъ редактор. „Journal de S.-Petersbourg“. Ум. въ 1846 г. Дочь его Екатерина вышла замужъ за декабриста Сергѣя Трубецкаго и послѣдовала за мужемъ въ Сибирь.

Лаваль, главн. гор. франц. департ. Майенны, на р. Майенѣ; 30,627 ж., полотнян. и др. фабрики.

Лаванда, Lavandula, родъ растеній сем. губоцвѣтныхъ Около 20 видовъ, относящихся сюда долголѣтнихъ травъ, полукустарниковъ и кустарниковъ со стеблями, покрытыми большею частью только въ нижней своей части простыми, иногда перисто-надрѣзными листьями и мутовчато-расположенными колосьями голубыхъ или фіолетовыхъ цвѣтовъ, принадлежатъ флорѣ средиземноморскихъ

странъ. Видъ *Л. настоящая*, L. vera, кустарникъ отъ 30 до 60 сант. выс. съ противоположными, ланцетными, цѣльнокрайними листьями, испещренными жировыми железками съ фіолетово-голубыми колосовидными соцвѣтіями и съ 4-мя гладкими, бурыми, маленькими орѣшками, ростетъ въ дикомъ состояніи въ Атласѣ, Испаніи, южн. Франціи, сѣв. Италіи и Корсикѣ. Въ болѣе сѣверн. частяхъ Европы она разводится въ садахъ, какъ украшающее растеніе. Ароматичные, горькіе на вкусъ цвѣты даютъ при дистиллировкѣ эфирное масло; въ сухомъ видѣ идутъ на припарки, ванны, сухіе духи, курительные порошки и т. п. Видъ *Л. колосистая*, L. spica, похожъ на предыдущій видъ, но выше его, съ болѣе широкими листьями и болѣе свѣтлыми цвѣтами. Онъ имѣетъ ту-же область распространенія и въ южн. Франціи употребляется для приготовленія эфирнаго масла. Видъ *L. Stoechas* съ узк. листьями и маленькими пурпурно-красными цвѣтами, расположенными въ большомъ колосѣ, ростетъ въ южн. Европѣ и на Востокѣ. Этотъ видъ былъ извѣстенъ древнимъ, у которыхъ подъ именемъ *lavare* употреблялся въ косметикѣ.

Лавантъ, прит. Дравы въ Каринтіи, окр. Вольфсбергъ, течетъ по *долинѣ Л.*, дл. 80 км.

Лаванъ, библейскій патріархъ, сынъ Ваеуила, братъ Реввеки, жены Исаака, и отецъ обѣихъ женъ Іакова: Ліи и Рахили.

Лаванья (Lavagna), гор. въ итал. пров. Генуа; 3,231 ж.; знаменитыя ломки кровельнаго шифера; родовое имѣніе граф. Л., къ кот. принадлежалъ Фіеско.

Лаваторіумъ (ново-лат.), умывальникъ.

Лавей, деревня въ швейцарскомъ кантонѣ Ватсъ. Замѣчательна по своему теплому источнику (45°Ц.), богатому сѣроводородомъ. Употребляется для питья и купаній. Особ. охотно посылаются туда золотушныя дѣти. Лѣчеб. аппаратъ стоитъ на высотѣ науки.

Лавелэ (Laveleye), Эмиль Луи Викторъ, де, выдающійся бельгійскій политико-экономъ, род. въ 1822 г. въ Брюгге, высшее образованіе получилъ въ Гентѣ, съ 1864 г. професс. полит. экономіи въ Люттихск. унив., ум. въ 1892 г. Многочислен. труды Л. обнимаютъ различныя отрасли обществен. наукъ. Начавъ научную дѣятельность цѣннымъ изслѣдованіемъ по исторіи провансальскаго языка и провансальск. литературы (1846), онъ затѣмъ обращается къ вопросамъ политич. и обществен. жизни; впослѣдствіи вновь возвращается къ литературѣ, какъ бы ища въ ней отдыха отъ злобы дня, и издаетъ талантливый переводъ „Эддъ“ и „Пѣсни о Ниббелунгахъ“. По вопросамъ политики и обществен. быта Л. принадл., кромѣ ряда статей въ „Revue de Deux Mondes“ и „Revue de Belgiques“, въ кот. онъ состоялъ однимъ изъ редакторовъ, еще спеціальн. соч.: „La Prusse et l'Autriche depuis Sadowa“ (1870), „L'instruction du peuple“ (1872), „Des causes actuelles de guerre en Europe et de l'arbitrage“ (1873), „La peninsule des Balkanes“ (1886), „Les gouvernements dans la démocratie“ (1891) и мн. др., вносившія каждый разъ обширныя познанія и широкое міровоззрѣніе ученаго въ разрѣшеніе проблеммъ текущей жизни. Но всего важнѣе изслѣдованія Л. въ области народн. хозяйства. Они то разрабатываютъ частные вопросы прикладной и теоретич. экономіи („La question d'or“, „Le marché monétaire“, „Le luxe“ и мн. статьи въ спеціальн. и общ. журналахъ), то ставятъ себѣ задачей выясненіе основн. началъ народнаго хозяйства—вопросовъ о мелкой собственности, объ общинн. землев. („О собственности“ и „Современ. соціал.“), то систематизируютъ общее ученіе полит. экономіи („Elements d'économie politique“ 1882). Въ своихъ теоретич. трудахъ Л. является однимъ изъ первыхъ послѣдователей нѣмецк. историко-реалистической школы во французск. экономич. литературѣ; касаясь практическихъ задачъ въ области народн. хозяйства, онъ горячо отстаиваетъ мелкое землевладѣніе, общинную форму собственности и подобно катедеръ-соціалистамъ находитъ необходимымъ дѣятельное вмѣшательство правительства для улучшенія быта рабоч. классовъ. Нерѣдко ограничиваясь лишь поверхностнымъ анализомъ крупныхъ вопросовъ теоріи и не всегда достаточно осторожный въ провѣркѣ привод. фактовъ, Л. однако оказалъ обществу и наукѣ ту великую заслугу, что своимъ рѣдкимъ даромъ изложенія сдѣлалъ понятными и интересными для всякаго факты и ученія, ранѣе, несмотря на всю ихъ важность, знакомыя только тѣсному кругу ученыхъ. Въ этомъ отношеніи особ. замѣчательны: его монографія „Essai sur l'économie rurale de la Belgique“ (1863, 2 изд. 1873) и соч. „Le socialisme contemporain“ (1881, 3 изд. 1886), являющіяся почти классич. образцами популяризаціи экономич. знаній.

Лавена, или *Лавенъ*, р. Ковенской г., впад. въ Мусу (прит. Виліи); дл. 130 в., шир. 7—30 саж.; глуб. незначит.; встрѣч. пороги.

Лавендуланъ, минералъ, образующій тонкія почкообразныя и гроздообразныя примазки скорлуповатаго сложенія, лавендово-синяго цв., жирнаго стекляннаго блеска; просвѣчиваетъ; состоитъ изъ мышьяково-кислыхъ окисей кобальта, никеля, мѣди и воды; плавится легко, окрашивая пламя синимъ цв.; встрѣчается въ Богеміи.

Лавенъ, р., см. *Лавена*.

Лаверецкій 1) Акимъ Панфиловичъ, скульпторъ, р. въ 1805 г., съ 1847 г. свободный художникъ. Изъ самостоят. работъ отмѣтимъ: мраморную группу „Богоматерь съ младенцемъ Іисусомъ и Св. Іоанномъ“, бюстъ кн. А. Ѳ. Голицына, И. И. Бецкаго (Спб., въ Воспит. домѣ), „Венеру, подвязывающую сандаліи“ (Эрмитажъ, Спб.); ум. въ 1888 г. 2) Л Иванъ Акимовичъ, скульпторъ и академикъ мозаики (съ 1878 г.), род. въ 1840 г., уч. въ акад. худож. по отдѣлу историч. и портретн. живописи. Изъ работъ И. А. выдаются: мозаичный образъ „Несеніе Креста“, фигуры Пилата и слуги въ образѣ „Се человѣкъ“. 3) Л., Николай Акимовичъ, профессоръ скульптуры (съ 1870 г.) въ академіи художествъ, род. въ Москвѣ 1837 г., сынъ Л. 1), художественное образованіе началъ въ спб-ской рисовальной школѣ, затѣмъ въ академіи у П. С. Пименова, гдѣ получилъ всѣ академич. отличія, и закончилъ образованіе за-границей. Наиболѣе выдаются слѣд. работы Н. А.: „Моленіе о чашѣ“, „Мальчикъ и дѣвочка съ птичкой“, „Мальчикъ неаполитанецъ съ обезьяной“, „Дѣти, смотрящіяся въ зеркало“ „Весна“, „Амуръ у дверей Психеи“, „Сироты, просящія подаянія“ и мн. др.

Лажечниковъ, И. И. (къ стр. 2567)

Лаверна, въ древнемъ Римѣ богиня преисподней, а также покровительница воровъ; ей посвящена была роща при Via Salaria, и былъ воздвигнутъ жертвенникъ у воротъ, названныхъ поэтому Porta Lavernalis.

Лавернь (Lavergne), Луи-Габріэль-Леонсъ Гильо, франц. политич. дѣятель и экономистъ, род. въ 1809 г. и до февральск. революціи 1848 г. занималъ видные посты въ министерствахъ внутреннихъ и иностранныхъ дѣлъ; выйдя въ отставку, онъ посвятилъ себя изученію народнаго хозяйства и въ 1850 г. назначенъ былъ профессоромъ по каѳедрѣ земледѣлія въ агрономическомъ институтѣ въ Версалѣ. Въ то-же время его статьи въ „Revue des deux mondes“ по вопросамъ современной исторіи, литературы и политич. экономіи, равно какъ и его сотрудничество въ „Journal des économistes“ и соч. „Essai sur l'économie rurale en Angleterre“ обратили на него вниманіе, обнаруживъ въ авторѣ обширное знакомство съ излагаемыми предметами и крупный талантъ яснаго и точнаго изложенія часто трудныхъ вопросовъ; въ 1855 г. онъ былъ выбранъ членомъ академіи моральныхъ и политич. наукъ. Избранный въ 1871 г. въ національное собраніе, онъ въ качествѣ умѣренн. орлеаниста примкнулъ къ правому центру и вмѣстѣ со своими ближайшими друзьями стремился къ созданію монархіи. Когда однако попытка возстановленія монархіи не удалась, онъ вступилъ въ соглашеніе съ лѣвымъ центромъ для созданія консервативной республики. Въ 1875 г. онъ игралъ видную роль въ качествѣ предсѣдателя коммиссіи 30-ти по выработкѣ конституціи и въ томъ-же году избранъ былъ пожизненнымъ сенаторомъ. Л. ум. въ 1880 г.; кромѣ названн. работъ онъ написалъ еще: „Economie rurale de la France depuis 1789“, „Les économistes français du XVIII siècle“, „Les assemblées provinciales sous Louis XVI“ и др.

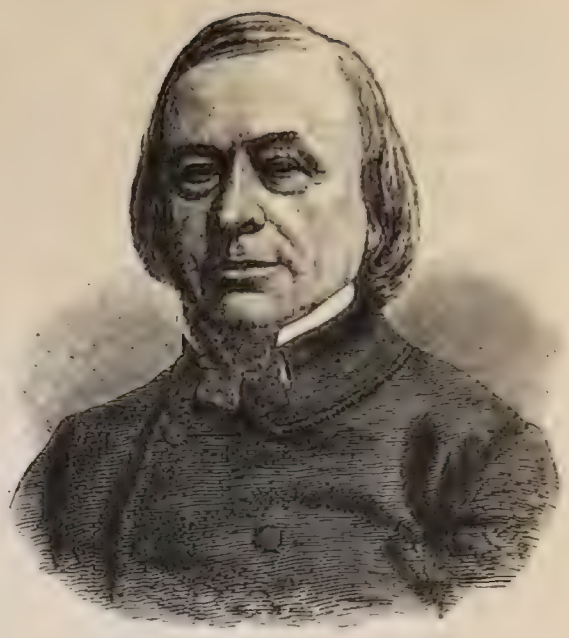

Лабулэ, Э. (къ стр. 2552).

Лавертюжонъ (Lavertujon), Андре-Жюстэнъ, фр публицистъ, род. въ 1827 г., въ 50-тыхъ годахъ редактировалъ газету „La Gironde“, сдѣлавшуюся при немъ однимъ изъ главныхъ органовъ французск. либерализма; послѣ революціи 4-го сент. 1870 г. былъ секретаремъ правительства народной обороны, затѣмъ редакторомъ „Journal Officiel“ и вице-президентомъ коммиссіи для разбора бумагъ императорской фамиліи; съ 1873 г. завѣдывалъ въ газетѣ „Temps“ экономич. отдѣломъ; написалъ нѣсколько брошюръ политич. и экономич. содержанія и книгу „Histoire de la législature de 1857 à 1863“.

Лавестинъ (Lawoestine), Александръ Шарль Анатоль Алексисъ, маркизъ, франц. генералъ и сенаторъ, род. въ 1786 г., ум. въ Парижѣ въ 1870 г.; сражался въ Россіи въ 1812 г., затѣмъ въ Саксоніи и при Ватерлоо. Изгнанный изъ Франціи Людовикомъ XVIII, вернулся въ 1830 г.; при Луи-Наполеонѣ былъ командиромъ національн. гвардіи а затѣмъ управляющимъ домомъ Инвалидовъ.

Лавесъ, Георгъ Людвигъ Фридрихъ, архитекторъ, род. въ 1789 г., образов. получ. въ кассельской академіи художествъ и въ геттингенскомъ университ. По его плану исполнены многія замѣчат зданія въ Ганноверѣ, какъ напр.: королевск. дворецъ, театръ, нѣкот. частные дома и пр. Изобрѣлъ новую систему кладки балокъ, назван. по его имени; въ своихъ постройкахъ придерживался грекоримск. стиля; ум. въ 1864 г.

Лавзонія, Lawsonia, родъ растеній сем. дербенниковыхъ. Къ нему принадлежатъ кустарники съ цѣльными супротивными или чередующимися листьями, съ бѣлыми цвѣтами, собранными въ пучки и съ четырехъ-гранной коробочкой. *Л. бѣлоцвѣтная*, L. alba, очень вѣтвистый, колючій кустарникъ, 2—4 м. выс., съ яйцевидными, нѣсколько заостренными листьями, культивируется въ сѣв. Африкѣ, на Востокѣ, въ южн. Азіи и въ Вестъ-Индіи. Буро-красный корень его встрѣчался прежде въ торговлѣ, какъ настоящій корень алканны, и употреблялся какъ лекарство и для крашенія. Душистые цвѣты Л. б. употребляются при религіозныхъ церемоніяхъ буддистовъ; листья, со-

ставляющіе самую важную часть растенія, съ древнихъ временъ, какъ о томъ свидѣтельствуютъ египетскія мумін, употребляются женщинами Востока для окраски пальцевъ ногъ, ногтей и ладоней въ оранжево-красный цв., мужчины-же ими красятъ бороды, а арабы, кромѣ того, красятъ еще ими гривы лошадей; въ Индіи они служатъ для краски кожъ, а въ Леонѣ для краски шелка.

Лавижери (Lavigerie), Шарль Марціалъ Аллеманъ, франц. кардиналъ, род. въ 1825 г.; сдѣлавшись католич. священникомъ и докторомъ теологіи, обратилъ на себя вниманіе своими классическими и духовными познаніями и, вслѣдствіе этого, былъ назначенъ профессоромъ церковной исторіи въ Парижѣ; затѣмъ папа пригласилъ его въ Римъ, и здѣсь Л. занималъ различныя почетныя должности. Назначенный въ 1867 г. архіепископомъ алжирскимъ, Л. проявилъ особенную энергію въ дѣлѣ организаціи христіанской церкви и ея распространенія среди туземцевъ. Въ 1888 г. онъ предпринялъ путешествіе по Европѣ, чтобы собрать средства для борьбы съ невольничествомъ, главн. образ. для подавленія работорговли въ Африкѣ, и многаго достигъ въ этомъ отношеніи, склонивъ въ пользу своего дѣла европейскія правительства и вызвавъ къ жизни рядъ спеціальныхъ обществъ. Высоко гуманный человѣкъ и просвѣщенный служитель церкви, Л. въ послѣднее время много способствовалъ примиренію католической церкви съ республиканскимъ режимомъ Франціи. Изъ его сочиненій болѣе замѣчат.: „Exposé des erreurs doctrinales du jansénisme“, „Histoire abrégée de l' Eglise“ и „Oeuvres choisies“—собраніе статей по вопросамъ христіанской миссіи.

Лавина, масса снѣга, скатывающаяся съ горы и производящая опустошенія на пути, тоже горный обвалъ. Лавины пыльныя образуются, когда свѣжій, глубокій снѣгъ внезапно срывается съ горъ и, быстро падая внизъ, разбивается въ пыль; плотныя Л—ы, самыя опасныя, обрушиваются весной вовремя таянія снѣга, увлекаютъ за собой камни, куски льда отъ глетчеровъ, деревья. Земляныя Л—ы случаются послѣ сильныхъ дождей, когда земля на горахъ размягчается отъ излишней влажности и обрушивается иногда съ деревьями и строеньями.

Лавиніумъ, древн. гор. въ Лаціумѣ (Италія); по преданію, основ. Энеемъ въ честь своей супруги Лавиніи.

Лавинія, по римскому преданію, дочь Латина, царя Лаціума, будучи невѣстой мѣстнаго князя Турна, должна была по желанію отца выйти замужъ за троянскаго выходца Энея, которому она родила Энея Сильвія. Л. воспѣта римск. поэтами Вергиліемъ и Овидіемъ.

Лавировать (голланд. loveren) 1) морск. терминъ, замѣняемый часто словомъ *крейсировать*, означаетъ движеніе паруснаго судна противъ вѣтра, причемъ, вслѣдствіе невозможности двигаться въ прямомъ направленіи, судно движется въ направленіи, составляющемъ съ направленіемъ вѣтра уголъ въ 56^0, затѣмъ измѣняетъ его подъ прямымъ угломъ, сохраняя относительно вѣтра то же положеніе, т. е. движется зигзагами. 2) Въ переносномъ смыслѣ Л. значитъ приноравливаться къ обстоятельствамъ.

Лависсъ, Эрнестъ, франц. истор., род. въ 1842 году, до 1865 г. посѣщалъ нормальную школу въ Парижѣ, въ 1875 г. былъ назнач. Maître de conférences въ этомъ учрежденіи и въ 1888 г. професс. новой исторіи на Faculté des lettres парижск. универс. Въ своихъ трудахъ онъ почти исключительно разрабатываетъ исторію Пруссіи и ея современн. состояніе; таковы темы его соч.: „De Hermanno Salzensi ordinis teutonici magistro“ (1875); „Etude sur l'une des origines de la monarchie prussienne ou la marche de Brandenbourg sous la dynastie ascanienne“ (1875); „Etudes sur l'histoire de Prusse“ (1879); „Essais sur l'Allemagne impériale“ (1888); „Trois empereurs d'Allemagne, Guillaume I, Frédéric III, Guillaume II.“ (1888). Л. работалъ также надъ реформой образованія и напис.: „Questions d'enseignement national“ (1885) и „Etudes et étudiants“ (1889). Ему же принадлежитъ введеніе къ франц. перев. соч. Фримана „Историческая географія Европы“, озаглавл. „Dissertation sur l'histoire générale de l'Europe“.

Лависъ (Авизіо), лѣв. прит. рѣки Эчъ въ южн. Тиролѣ; 89 км. дл.; впад. въ Эчъ близъ *мѣстечка Л.* (2167 ж.), при кот. въ 1809 г. произошло нѣсколько кровавыхъ сраженій.

Лавицкій, Андрей, польск. іезуитъ, пріѣхалъ въ Россію въ свитѣ Лжедимитрія и во время своего пребыванія въ Москвѣ написалъ нѣсколько сочиненій, изъ которыхъ одно, на латинск. яз., заключало въ себѣ подробное описаніе въѣзда и коронованія самозванца; пользовался больш. довѣріемъ Лжедимитрія и въ 1605 г. былъ имъ посланъ въ Римъ для переговоровъ о предполагавшейся тогда войнѣ съ Турціею.

Лавиццара, долина въ швейцарск. кантонѣ Тессинѣ, славящаяся производствомъ т. наз. соломеннаго сыра.

Лавка, польск. мѣра длины = 1 дюйму.

Лавникъ, засѣдатель гминнаго суда въ Польшѣ и западныхъ губерніяхъ. Избираются въ числѣ 2-хъ или 3-хъ гминнымъ сходомъ.

Лавра, назв. нѣкотор. первоклассныхъ монастырей: Кіево-Печерск. (съ 1688 г.), Троицко-Сергіевской (съ 1744 г.), Александро-Невской (съ 1797 г.) и Почаевско-Успенской (съ 1833 г.). Въ Іерусалимѣ Л—ой назыв. обитель св. Саввы.

Лавреатъ (лат. poëta laureatus), названіе поэта, на голову котораго торжественно возлагался вѣнокъ, какъ внѣшнее выраженіе его творческой славы. Обычай вѣнчанія лаврами ведетъ свое происхожденіе изъ Греціи, гдѣ на такъ наз. „музыкальныхъ“ состязаніяхъ побѣдителямъ надѣвались лавровые вѣнки; у римлянъ импер. Домиціанъ собственноручно вѣнчалъ во время учрежденныхъ имъ капитолійскихъ игръ поэтовъ и ораторовъ; въ XII в. римско-нѣмецкіе императоры награждали лавровыми вѣнками выдающихся творцовъ преимущественно латинскихъ стихотвореній; въ XIII в. обычай возобновился въ Италіи, и примѣромъ его можетъ служить торжественн. коронованіе Петрарки въ Капитоліи въ 1331 г. Со времени импер. Фридриха II, возстановившаго вѣнчаніе лаврами въ Германіи, награда эта давалась такъ часто и нерѣдко такъ незаслуженно, что утратила свое значеніе и при преемникахъ имп. Максимиліана I окончательно вы-

шла изъ употребленія. Къ числу великихъ людей Германіи, удостоенныхъ высокой чести вѣнчанія лаврами, принадлежитъ, между прочимъ, Ульрихъ-фонъ-Гуттенъ, на голову кот. самъ императоръ Максимиліанъ I возложилъ лавровый вѣнокъ въ 1517 г. въ Аугсбургѣ. Во Франціи и Англіи обычай этотъ существовалъ въ средніе вѣка, причемъ въ послѣдней званіе Л—асохранилось и до сихъ поръ; оно дается придворному поэту, какъ должностному лицу, обязанному представлять стихотворенія на всѣ торжественные случаи придворной и государственн. жизни. До послѣдняго времени званіе это принадлежало Альфреду Тениссону; ближайшими его предшественниками были Джонъ Кей и Вордсвортъ.

Лаврентій 1) Л., блаженный, юродивый инокъ; предполагаютъ, что онъ принадлежалъ къ роду Хитровыхъ. Жилъ въ домѣ калужск. кн. Симеона Іоанновича, для духовн. подвиговъ удалялся въ уединенн. церковь, гдѣ впослѣдствіи былъ построенъ Лаврентьевскій (близъ Калуги) монастырь. Преставился 10 авг. 1515 г. Мощи въ Лаврент. монаст. Память 10 авг. 2) Л., инокъ суздальскій, жившій во 2-й половинѣ XIV в., списалъ и дополнилъ въ 1377 г. лѣтопись Нестора для велик. кн. Дмитрія Константиновича. Этотъ списокъ, древнѣйшій и подробнѣйшій изъ дошедшихъ до насъ списковъ лѣтописей, оканчивается 1305 г.; но, къ сожалѣнію, нѣсколько листовъ утрачено (отъ 898 г. по 922 г., отъ 1269 г. по 1283 г. и отъ 1285 г. по 1294 г.). Подлинникъ писанъ на пергаментѣ, на 173 листахъ, 40 листовъ написаны древнимъ уставомъ, а остальные полууставомъ. Въ XVI и XVII вѣкѣ принадлежалъ владимірскому Рождественскому монастырю, а въ началѣ XIX ст.—гр. А. И. Мусину-Пушкину, который поднесъ лѣтопись Императору Александру I, подарившему ее Имп. публ. библіотекѣ. Въ 1804 и 1811 годахъ московское общество исторіи и древностей приступало къ изданію лѣтописи, но напечатало только небольшую часть. Окончательно лѣтопись была издана по Высочайшему повелѣнію археографическою коммиссіей и помѣщена въ I томѣ „Полнаго собранія русскихъ лѣтописей“, вышедшемъ въ 1846 году. Общество исторіи и древностей назвало ее пушкинской, такъ какъ она была открыта Пушкинымъ, но самъ гр. Мусинъ-Пушкинъ назвалъ ее суздальской, по имени суздальскаго епископа, благословившаго написать ее. Такимъ образомъ, лѣтопись сохранила три названія: *лаврентьевской, пушкинской* и *суздальской*. 3) Л., правосл. церковь причисляетъ къ лику преподобныхъ двухъ печерскихъ затворниковъ этого имени. Одинъ изъ нихъ, какъ полагаютъ, жилъ въ XII вѣкѣ, но неизвѣстно когда умеръ. Мощи его въ пещерѣ св. Антонія. Память 29 января. Другой извѣстенъ только по имени. Мощи въ Феодосіевскихъ пещерахъ. Память 28 авг.

Лаврентій Зизаній (Тустановскій), протоіерей Корецкій (на Волыни), одинъ изъ видныхъ писателей юг.-зап. Руси XVII ст., извѣстенъ по составленной имъ славянск. грамматикѣ въ 1596 г. Еще болѣе извѣстенъ онъ составленнымъ катехизисомъ, который привозилъ въ 1627 г. въ Москву къ патр. Филарету для исправленія, причемъ русскіе справщики отнеслись очень строго ко всякимъ проявленіямъ учености со стороны юго-зап. автора. Катехизисъ его („Бесѣдословіе“), изд. въ Москвѣ, былъ перепечат. раскольниками въ Вильнѣ (1788).

Лаврентія св. 1) островъ въ сѣвер. части Беринговаго м., покрытъ полярной растительн.; массы птицъ селятся по берег. его. Жители остр., родственные эскимосамъ, заним. ловлею китовъ и друг. морск. животн., особенно же добываніемъ моржевыхъ клыковъ. 2) Л., рѣка, одна изъ величайш. въ мірѣ рѣкъ; вытек. изъ оз. Онтаріо, при Кингстонѣ, впад. въ *зал. св. Л.*, дл. 990 км., ширина при устьѣ 15 км., у верховья — 45 км.; образ. много опасныхъ стремнинъ, мѣстами расширяется въ озера (С.-Франси, С.-Луи); при гор. Монреаль чрезъ нее проведенъ мостъ Викторія въ 2770 мт. длины Гл. прит.: Оттава, Сагенэ, Ришелье; доступна для морскихъ судовъ вплоть до Монреаля; отсюда движеніе болѣе мелкихъ морск. судовъ продолж. по каналамъ, обходящ. опасныя мѣста рѣки, и по Канадск. оз. 3) С. Л. *заливъ*, Атлантич. ок., заключенъ между Лабрадоромъ (С. Амер.), Канадою, Нов. Брауншвейгомъ и Нов. Шотландіей, оо-ми Нью-Фаундлендъ и Кэпъ-Бретонъ, почти совершенно отдѣленъ отъ океана, съ кот. сообщ. проливами Бель-Иль, Каботъ и Кансо.

Лаврентъ (Laurentum), древн. гор. въ Лаціумѣ, близъ моря; по преданію здѣсь высадился Эней и здѣсь же была резиденція короля Латина; нынѣ назыв. *Торре Патерно*.

Лаврентьевская лѣтопись, см. *Лаврентій* 2).

Лавринъ (Laurin), $C_{22}H_{30}O_3$, летучее вещество безъ вкуса и запаха, способное къ кристаллизаціи и нерастворимое въ водѣ, добываемое изъ плодовъ лавра (Laurus L.).

Лавріонъ (Laurion), горы на южной оконечности Аттики (Греція), къ сѣв.-западу отъ мыса Колоннэ (Суніумъ); славились въ древности своими богатыми серебряными рудниками; но уже во времена Страбона разработка серебра была прекращена, такъ какъ запасъ его считали истощившимся; въ настоящее же время (съ 1874 г.) вновь найдены свинцовая руда, гальмей и серебро, кот. дѣятельно разрабат.

Лаврія (Lauria), гор. въ итал. пров. Потенца, на западн. склонѣ Монте-Серино; 11135 ж.; винодѣліе.

Лавровая кислота, $C_{12}H_{24}O_2$ — находится въ глицериновомъ соединеніи въ плодахъ лавроваго дерева, въ бобахъ пишури (Nectondra pichurі), въ кокосовомъ, кротоновомъ и лавровомъ маслѣ, спермацетѣ и т. п., представляетъ безцвѣтныя иглы безъ вкуса и запаха, въ водѣ не растворима, но растворяется въ алкоголѣ и эфирѣ, плавится при 43,6° С. и улетучивается вмѣстѣ съ водян. парами.

Лавровишня, Prunus laurocerasus, растеніе сем. миндалевыхъ, рода Prunus. Вѣчно-зеленый кустарникъ, отъ 2 до 6 м выс., съ большими, кожистыми, блестящими, эллиптическими, слабозубчатыми или цѣльнокрайними листьями, съ пазушными соцвѣтіями мелкихъ, бѣлыхъ, душистыхъ цвѣтовъ и съ кругловато-сердцевидными, черноватыми ягодами. Отечествомъ его считаются Кавказъ, Малая Азія и Персія, откуда въ 1570 г. онъ былъ вывезенъ Клузіусомъ въ Вѣну, и въ настоящее время разводится въ Европѣ, какъ декоративное растеніе. Листья его имѣютъ горькій вкусъ и запахъ горь-

каго миндаля. Вода, перегнанная изъ нихъ, содержитъ горькое миндальное масло и синильную кислоту, которыя не содержатся вовсе въ неповрежденныхъ свѣжихъ листьяхъ и получаются изъ находящагося въ листьяхъ амигдалина при разложеніи ихъ ткани. Дистиллировкой 12 частей свѣжихъ листьевъ, 36 ч. воды и 1 ч. спирта получается мутная, съ запахомъ и вкусомъ горькаго миндаля *лавровишневая вода* (Aqua lauro-cerasi), которая употребляется въ медицинѣ. Въ кулинарномъ искусствѣ листья Л идутъ на приправу молочныхъ блюдъ.

Лавровская, Е. А.

Лавровская, Елизавета Андреевна, извѣстная русская пѣвица; превосходный контральто; первоначально воспитывалась въ Московск. Елизаветинскомъ институтѣ, гдѣ обратила на себя вниманіе извѣстнаго знатока церковн. пѣнія, Багрецова, которому и принадлежитъ честь открытія ея таланта; дальнѣйшее руководство музыкальн. образованіемъ Л—ой принялъ на себя Фензи; въ началѣ 60-хъ годовъ Л. поступила въ С.-Петерб. консерваторію, въ классъ Нисенъ-Салиманъ; здѣсь на талантливую ученицу обратила вниманіе Великая Княгиня Елена Павловна, подъ покровительствомъ которой Л. продолжала свое образованіе; въ 1868 г. Л., съ большою серебряною медалью консерваторіи, поступила на петерб. импер. сцену и въ самомъ скоромъ времени стяжала самыя горячія симпатіи публики. По обширности діапазона, ровности, симпатичному тембру голосъ Л—ой считался рѣдкимъ, исключительнымъ явленіемъ. Лучшія ея партіи были: Вани въ „Жизни за Царя“, Княгини въ „Русалкѣ“, Фидесъ въ „Пророкѣ“, Ратмира въ „Русланѣ и Людмилѣ“. Въ началѣ 70-хъ годовъ артистка принуждена была, вслѣдствіе какихъ то недоразумѣній съ дирекціей, уйти со сцены и уѣхала въ Парижъ, гдѣ продолжала свое вокальное образованіе подъ руководствомъ Віардо-Гарсіа; въ 1873 г. вышла замужъ за кн. Цертелева. Л. неоднократно пѣла во многихъ гор. зап. Европы и вездѣ пользовалась громаднымъ успѣхомъ. Въ лейпцигскомъ Konzerthaus можно видѣть прекрасный портретъ ея. Нѣсколько разъ Л. гастролировала и на нашихъ императорск. сценахъ; такъ, напр., она пѣла въ послѣдній разъ на 50-ти лѣтнемъ юбилеѣ оперы „Жизнь за Царя“ на петерб. сценѣ. Въ настоящее время артистка состоитъ профессор. пѣнія въ моск. консерваторіи.

Лавровскій 1) Николай Алексѣевичъ, докторъ славяно-русской филологіи; съ 1860 г. профессор. русск. словесности въ харьковскомъ унив.; съ 1883 г. ректоръ варшавскаго ун., а съ 1890 г. попечитель дерптскаго округа. Нап.: „Памятники стариннаго русскаго воспитанія“, „О педагогическомъ значеніи сочиненій Екатерины Великой“, „О Крыловѣ и его литературной дѣятельности“ и др. 2) Л., Петръ Алексѣевичъ, профессоръ славянскихъ нарѣчій въ харьковскомъ университетѣ; род. въ 1827 г.; съ 1869—1873 г. ректоръ варшавскаго университета, а затѣмъ попечитель оренбургскаго и одесскаго учебн. округовъ. Извѣстенъ многими учеными трудами, какъ, напр.: „О языкѣ сѣверныхъ русскихъ лѣтописей“ (1852 г.), „О Ломоносовѣ“ (1868 г.), „Обзоръ замѣчательныхъ особенностей нарѣчія малорусск.“ (1869 г.) и пр. Ум. въ 1886 г.

Лавровъ 1) Алексѣй Петров., протоіерей, магистръ богословія, профессоръ (1875 г.) богословія въ Демидовскомъ юрид. лицеѣ. Нап.: „Очеркъ исторіи русской церкви“. 2) Л., Николай Ивановичъ, преподаватель химіи при Константиновскомъ военномъ училищѣ и академіи художествъ; ум. въ 1874 г. Издалъ „Курсъ неорганической химіи“, „Руководство къ химическому анализу“ и др. 3) Л., Николай Андреевичъ, академикъ портретной живописи, род. въ 1820 г. въ с. Юршинѣ, Рыбинск. у., первыми познаніями въ рисованіи и пріемахъ живописи обязанъ живописцу Шляхтенко. У него Н. А. учился съ 1834 по 1838 г. Вскорѣ Н. А. удалось попасть въ Петербургъ и въ 1840 г. онъ поступилъ въ академію художествъ вольноприходящимъ ученикомъ. Черезъ два года онъ записался въ ученики къ профессору П. В. Басину, подъ руководствомъ котораго и окончилъ академическ. образованіе въ 1843 г. Въ 1849 г. за портретъ тогдашняго конференцъ-секретаря академіи В. И. Григоровича былъ удостоенъ званія академика. Л. написалъ множество портретовъ и образовъ для церквей. Имъ произведено особенно много портретовъ Императора Александра II. На академическихъ выставкахъ онъ участвовалъ въ 1865 г. (два портрета Кандрашовой) и въ 1872 г. (портретъ Импер. Александра II, написанный для военно-юридической академіи). Ум. въ 1875 г. 4) Л., Вуколъ Михайловичъ, родился въ Ельцѣ, Орловской губерніи, въ 1852 году. Въ 1880 г. началъ издавать, вмѣстѣ съ С. А. Юрьевымъ, ежемѣсячный журналъ „Русская Мысль“, редакторомъ-издателемъ котораго состоитъ до сихъ поръ. Кромѣ того, Л. извѣстенъ своими талантливыми переводами съ польскаго (ром. Сенкевича „Потопъ“, „Безъ догмата“ и др.), помѣщавшимися большею частью въ „Русской Мысли“.

Лавровыя, Lauraceae, сем. двудольныхъ растеній отр. поликарповыхъ. Къ сем. принадлежатъ деревья и кусты съ чередующимися, вѣчно-зелеными, кожистыми листьями и съ однодольными, правильными цвѣтами, собранными въ кисти, метелки или зонтики. Цвѣты состоятъ изъ простаго покрова, 4-хъ тычинокъ, изъ которыхъ внутреннія недоразвиваются и сстаются въ видѣ стаминодій, и простаго пестика съ одной сѣмяночкой и 3-хъ лопастнымъ или простымъ рыльцемъ. У *лаврового дерева* цвѣтковый покровъ бываетъ 2-хъ и 4-хъ раздѣльнымъ, въ женскихъ цвѣтахъ встрѣчается по 4 стаминодіи, а въ мужскихъ отъ 8—14 пыльниковъ, расположенныхъ въ 4-хъ или 2-хъ мутовкахъ. Плодъ—односѣмянная ягода или костянка, сѣмя покрыто кожистымъ покровомъ. 900 видовъ деревьевъ этого сем. встрѣчаются въ тропическихъ странахъ, гдѣ часто образуютъ вѣчно-зеленые лѣса, и только одинъ видъ, лавровое дерево, ростетъ въ Европѣ. Нѣкоторые виды принадлежатъ къ древнѣйшей флорѣ и попадаются въ слояхъ третичнаго періода. Кора, древесина, листья, почки или цвѣты многихъ видовъ богаты содержаніемъ эфирнаго масла; видъ Cinnamomum доставляетъ корицу, а плоды лавроваго дерева —жирное масло.

Лавронъ (Lauron), въ древн. мѣстечко въ Hispania Tarraconensis; извѣстно осадой Серторія и какъ мѣсто смерти Помпея.

Лавроѣды (Daphnephagi), прозваніе предсказателей у древнихъ грековъ, происходившее оттого, что они передъ своими прорицаніями жевали лавровые листья, чтобы наркотическимъ сокомъ ихъ привести себя въ возбужденное состояніе

Лавруша, Daphne Laureola, растеніе сем. ягодковыхъ, рода волчниковъ. Этотъ небольшой кустарникъ съ эллиптическими листьями и съ зеленожелтыми цвѣтами, собранными въ кисти, ростетъ на горахъ средней и южной Европы, въ Малой Азіи и на Азорскихъ о-вахъ. Кора его, содержащая смолу и дафнинъ, индиферентный горькій гликозидъ, употреблялась прежде въ медицинѣ при лѣченіи сифилиса, ревматизма, на пластыри и мази.

Лавръ сассафрасъ, Laurus sassafras, растеніе сем. лавровыхъ, единственный представитель рода сассафрасъ, встрѣчающійся въ лѣсахъ Сѣв. Амер. Л. достигаетъ 30 м. выс. (на сѣверѣ кустъ), имѣетъ большіе, овальные, цѣльные или 3-хъ лопастные листья съ красными нервами, желтоватые цвѣты, собранные въ зонтики, и маленькія, голубыя, яйцевидныя костянки. Блестящая, сѣро-бѣлая или буроватая, легкая, мягкая древесина корня, Lignum sassafras, покрыта корой, которая снаружи имѣетъ сѣро-бурый, а внутри красно-бурый цвѣтъ. Эта древесина обладаетъ сильнымъ запахомъ, острымъ, пряным вкусомъ и содержитъ смолу, дубильное вещество и эфирное масло. послѣднее главн. образ. (3%) находится въ корѣ, оно безцвѣтно, содержитъ кислородъ, тяжелѣе воды и на холодѣ выдѣляетъ кристаллы сафрассовой камфоры. Въ Сѣв. Амер. оно употребляется для придания запаху водѣ, содержащей угольную кислоту, для фальсификаціи копайскаго бальзама и въ парфюмеріи. Древесина и кора с. въ прежнее время употреблялись въ медицинѣ противъ сифилиса, а въ настоящее время, въ видѣ декокта, противъ тупыхъ ревматическихъ болей и др. болѣзней. Обитателямъ Флориды лѣкарственныя свойства Л. с. были извѣстны издавна, Европа-же познакомилась съ ними чрезъ французовъ только въ XVI ст.

Лавры, Laurus, родъ растеній сем. лавровыхъ. Вѣчнозелзныя деревья съ кожистыми, чередующимися листьями, боковыми щитовидными или коротко-кистевидными соцвѣтіями и овальными ягодами. Изъ 2-хъ видовъ, принадлежащихъ къ этому роду, одинъ ростетъ на Канарскихъ о—ахъ, а другой видъ, *лавръ обыкновенный благородный* или *лавровое дерево*, L. nobilis, родомъ съ Востока, культивируется въ южн. Европѣ; въ Англіи, Ирландіи и Шотландіи встрѣчается въ одичаломъ состояніи, а у насъ встрѣчается только въ оранжереяхъ. Онъ достигаетъ 18 метр. въ выш., образуетъ вѣтвистую крону съ блестяще-зелеными, коротко-черешчатыми листьями и зеленовато или желтовато-бѣлыми цвѣтами, собранными въ боковые зонтики, и съ голубовато-черными, односѣмянными плодами. Пахучіе листья лавроваго дерева прежде употреблялись въ медицинѣ, а въ настоящее время они находятъ примѣненіе въ кулинарномъ искусствѣ, какъ пряность, и въ производствѣ уксуса и ликеровъ. Ихъ доставляютъ Италія, Франція и Испанія. Пряные, жирные, горьковатые плоды лавроваго дерева содержатъ 0,8% эфирнаго масла; 1% способнаго кристаллизоваться, лишеннаго запаха и вкуса, нерастворимаго въ водѣ *лаврина* $C_{22}H_{30}O_3$; 12,8% зеленаго жирнаго масла, 26% крахмала и др. вещ. Они употребляются въ народной и ветеринарной медицинѣ. Вываріваніемъ и выжиманіемъ изъ нихъ получаютъ зеленое, полужидкое, сильно пахучее *лавровое масло*, содержащее лавростеариновую кислоту. Масло употребляется для втиранія самоѣдами, какъ возбуждающее и питательное средство, а въ теплыхъ странахъ для окраски мясныхъ лавокъ, такъ какъ запахъ масла отгоняетъ мухъ. Древніе почитали лавровое дерево за вкусъ и запахъ его ароматичныхъ листьевъ, благодаря чему дерево быстро распространилось въ Греціи. Его вѣтви служили символомъ силы, употребл. также для отличія пѣвцовъ, а сплетенными въ вѣнокъ вѣтвями, corona triumphalis, украшалось чело побѣдителя. Позднѣе лавровый вѣнокъ считался символомъ славы и лавровыми вѣтвями вѣнчали молодыхъ докторовъ.

Лавуа (Lavoix), Генрихъ, музыкальн. писат., род. въ 1846 г., 20-ти лѣтъ получилъ мѣсто въ Національн. библіот., дѣятельно занялся изученіемъ композиціи и исторіи музыки и помѣщалъ много статей по этимъ вопросамъ въ спеціал. журналахъ; ему же принадлеж. больш. работа: „Les traducteurs de Shakespeare en musique“ (1869); „La musique dans la nature“ (1873); „La musique dans l'imagerie du moyen-âge“ (1875); награжд. премій академіи „Histoire de l'instrumentation depuis le XVI siècle jusqu' à nos jours“ (1878), изд. популярн. „Histoire de la musique“ съ иллюстрац. (1884); издав. вмѣстѣ съ Рено „Recueil des motets français des XII et XIII siècles“ (1883—84).

Лавуазье, Антуанъ Лоранъ, знаменитый французск. химикъ, род. въ Парижѣ 1743 г., получилъ образованіе въ Мазариновой коллегіи, гдѣ преимущ-

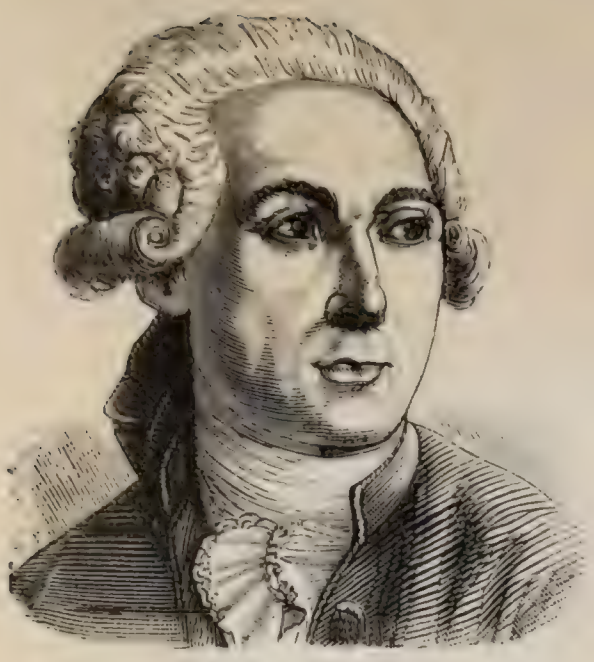

Лавуазье, А. Л.

ществ. занимался математич. науками; позже учился астрономіи у Лакайля, ботаникѣ—у Жюссіе, химіи—у Нуэля; въ 1763 г. получилъ премію за отысканіе лучшаго способа освѣщенія Парижа; съ 1768 г. членъ академіи. Чтобы имѣть средства для научныхъ изслѣдованій, Л. часто соединялъ ихъ съ практической дѣятельностью: онъ взялъ мѣсто главнаго арендатора государственныхъ фермъ, въ кот. ввёлъ усовершенствованную культуру, потомъ б. гл. членомъ управленія пороховыхъ и селитряныхъ заводовъ; во время первой республики б. чиновникомъ учетной кассы и однимъ изъ комиссаровъ финансовой палаты. Обвиненный въ заговорѣ противъ республики и въ злоупотребленіяхъ по должности, арестованъ и гильотинированъ въ 1794 г. Л. считается творцомъ научной химіи, т. к. онъ первый примѣнилъ къ ней методъ изслѣдованія, основанный на взвѣшиваніи и измѣреніи, употреблявшійся до него только въ физикѣ. Пользуясь открытіями Блака и Вильке о скрытой теплотѣ, Пристлея о свойствахъ кислорода, Кавендиша о полученіи воды посредствомъ сжиганія кислорода въ водородѣ и обратно, Л. установилъ аналогію между процессами горѣнія, броженія, дыханія и окисленія, уяснивъ роль кислорода въ этихъ процессахъ; так. образ. Л. опровергъ теорію Сталя, допускавшую существованіе т. наз. флогистона, кот. объясняли увеличеніе вѣса металловъ при прокаливаніи и ржавленіи. Изслѣдуя дѣйствіе электрич. тока на соли, Л. построилъ *гипотезу о дуализмѣ всѣхъ слож. тѣлъ*, т. е. о способности каждаго изъ нихъ разлагаться на два тѣла—электроотрицательное и электро-положит.; къ первымъ Л. причислилъ всѣ металл. окислы и водородъ, ко вторымъ—всѣ кислоты. Л. создалъ научную номенклатуру, основной принципъ кот. тотъ, что названіе указываетъ на составъ тѣла, при чемъ въ сложн. тѣлахъ электро-отрицательныя составныя части выражаются существительными, а электроположит.—прилагательными. Она до сихъ поръ считается удобной по своей простотѣ и краткости. Л. производилъ также физич. изслѣдованія; собралъ массу данныхъ по метеорологіи, изобрѣлъ вмѣстѣ съ Лапласомъ приборъ для опредѣленія коэффиц. линейнаго расширенія твердыхъ тѣлъ. Даже въ тюрьмѣ онъ продолжалъ опыты, касающ. выдыханія, ради кот. просилъ отсрочить казнь, что, не смотря на публичную защиту Галле, указавш. на великое значеніе Л. для науки, не измѣнило рѣшенія трибунала. Труды Л.: „Opuscules physiques et chimiques“ („Физ. и хим. очерки“ 1777—1801 г.), „Traité de chimie élémentaire“ („Элем. руков. химіи“), 1801 г. „Mémoires de chimie,“ изд. его женой. Существ. еще полное изданіе „Oeuvres de Lavoisier“ P. 1862—65 гг.

Лавышевъ, мысъ, составл. с.-вост. уголъ Рыбачьяго полуостр., Арханг. губ., Кемск. у.

Лавэ (Lavey), курортъ въ швейцарск. кантонѣ Ваадтъ, у подошвы горы Донъ-де-Моркль; 329 ж.; вода содерж. сѣру, солян. кислоту; темпер. 40° Ц.

Лагай или *Лахай*, самоѣдское племя въ Мезенск. у., Архангельск. губ.

Лаганъ, рѣка въ сѣв.-вост Ирландіи, впад. въ Бельфастскій зал.

Лага-Онъ (Laga An), р. въ Швеціи, въ Лэнѣ Іенкёпингъ, протекаетъ озеро Видёстъ, впад. въ Каттегатъ, дл. 100 км.

Лагаре (Lagaraye), Клодъ-Туссенъ-Маро, гр. де, франц. химикъ и филантропъ, род. въ 1675 г., ум. въ 1755 г.; вмѣстѣ съ женою посвятилъ все свое время и богатство для помощи бѣднякамъ. Занимался медициной и химіей въ то время, какъ графиня Л. изучала ботанику и искусство дѣлать перевязки. Свой замокъ въ Бретани они превратили въ госпиталь на 40 кроватей, открыли нѣсколько школъ и пожертвовали 100,000 ливровъ на благотворительныя учрежденія. Онъ первый началъ приготовлять сухой экстрактъ хины, долгое время называвшійся солью Л., и сдѣлалъ много открытій въ фармакопіи.

Лагарпъ 1) Жанъ Франсуа де, франц. писатель, род. въ 1739 г. Выступилъ на литерат. поприще сначала своими Héroïdes и нѣсколькими потерпѣвшими неудачу трагедіями, потомъ имѣвшею нѣкотор. успѣхъ трагед. „Warwick“; за свои Eloges (хвалебн. характеристики Генриха IV, Расина, Фенелона и др.) получилъ нѣсколько академич. премій; въ 1786 г. назначенъ профессоромъ литературы въ новооткрытомъ лицеѣ; къ эт. времени относится самое крупное изъ его произведеній „Cours de littérature“ 1799 г.; позже велъ переписку съ наслѣдн. русск. престола, Павломъ Петровичемъ; ум. въ 1803 г. Блестящій стилистъ и декламаторъ, но поверхностный и малознающій критикъ, Л. только въ изображеніи вѣка Люд. XIV является нѣск. болѣе свѣдущимъ, хотя нелишеннымъ пристрастія; трагедіи же его Timoléon, Gustave Wasa, Virginie и др. представляютъ холодныя и дѣланныя подражанія классич. школѣ, а его „Correspondance littéraire adressée au Gr. Duc“ до того проникнута узкимъ духомъ личн. антипатій, что послуж. поводомъ къ литературн. скандалу. Какъ обществ. дѣятель, Л. соединялъ неустойчивость убѣжденій съ заносчивостью. Л. самъ издалъ избранн. мѣста изъ своихъ сочиненій въ 1778 г. 2) Л., Фредерикъ Сезаръ, воспитатель Императ. Александра I, род. въ 1754 г. въ Швейцаріи; въ 1783 г. былъ вызванъ въ

Россію въ качествѣ учителя вел. князей Александра и Константина Павловичей. Высокообразованный и глубокочестный Л. пользовался расположен. Императрицы Екатерины II и имѣлъ очень благотворное вліяніе на Импер. Александра I, который всю жизнь сохранилъ самое теплое чувство къ своему воспитателю. Въ 1794 г. за несочувствіе плану партіи, желавшей лишить престола Цесаревича Павла Петровича, Л. былъ отставленъ отъ должности воспитателя великихъ князей и уѣхалъ во Францію; былъ однимъ изъ значительнѣйшихъ дѣятелей революціи, положившей начало Гельветической республикѣ и сдѣлался ея директоромъ; арестованный по повелѣнію бернскаго правительства бѣжалъ во Францію; въ 1814 г. встрѣтился въ Парижѣ съ Императоромъ Александромъ, котор. пожаловалъ ему чинъ русск. генерала и орденъ Андрея Первозваннаго. На Вѣнскомъ конгрессѣ Л. былъ представит. кантоновъ Ваадта и Тессина. Ум. въ 1838 г.

Лагарта, Tropidurus torquatus, видъ ящерицы сем. иглоуховъ, рода рулицъ. Очень обыкновенное животное восточнаго берега Бразиліи, достигаетъ вмѣстѣ съ хвостомъ 14 д. въ дл., имѣетъ сѣрый цвѣтъ съ болѣе свѣтлыми пятнами, кругл. хвостъ, покрытый килеватыми, черепицеобразными чешуйками и большіе неправильные щитки, покрывающіе верхнюю часть головы, водится въ сухихъ, песчаныхъ мѣстностяхъ, гдѣ селится въ трещинахъ скалъ, кучахъ камней и даже въ отверстіяхъ стѣнъ и крышъ построекъ.

Лагвайра (La Guaira), гавань въ южно-америк. республикѣ Венецуэла, недалеко отъ г. Каракаса; 14000 жителей.

Лагена (лат., греч. Lagynes), древне-римскій сосудъ съ узкимъ горломъ, утолщенной нижней частью и съ ручкой, иногда оплетенный ивнякомъ (родъ итальянск. фіаско); Л—ы вѣшались вмѣсто вывѣски у входа въ винную лавку, а также ставились передъ гостями на столѣ.

Лагеронъеръ (La-Guéronnière), Луи-Этьень-Артуръ Дюрблейль Геліонъ, виконтъ, франц. публицистъ и политич. дѣятель, род. въ 1816 г. Происходя изъ знатной легитимистской семьи, онъ въ 1845 г. помѣстилъ въ провинціальн. газетѣ „Avenir national“ нѣсколько обратившихъ на него вниманіе статей легитимистскаго характера. Въ это время онъ сблизился съ Ламартиномъ, который въ 1848 г. сдѣлалъ его редакторомъ своей политич. газеты „Le bien public“, а затѣмъ и журнала „Le Pays“. Сначала не рѣшительный въ своихъ отношеніяхъ къ государств перевороту 2 дек. 1851 г., Л. вскорѣ сдѣлался восторженн. поклонникомъ Луи-Наполеона и на выборахъ 1852 г. былъ однимъ изъ наиболѣе видныхъ кандидатовъ въ законодат. корпусъ. Въ 1853 г. онъ вступилъ въ государств. совѣтъ; поставленный во главѣ управленія печатью и книжн. торговлею, онъ угнеталъ и ту и другую. Въ 1861 г. Л. былъ назначенъ сенаторомъ, а въ слѣд. году онъ перенялъ руководительство газетой „La France“, въ которой стремился согласовать имперіалистскіе интересы съ клерикальными. Въ 1868 г. онъ былъ назнач. посломъ въ Брюсселѣ, а въ 1870 г.—въ Константинополѣ; ум. въ 1875 г. Кромѣ нѣсколькихъ политич. брошюръ онъ написъ еще соч.: „Le droit public et l'Europe moderne“

Лагеръ (Laguerre), Жоржъ, франц. полит. дѣят., род. въ 1858 г. въ Парижѣ, гдѣ изучалъ право, въ 1879 г. занимался адвокатурой тамъ же и обратилъ на себя вниманіе, какъ защитн. приверженцевъ коренного общественн переворота; въ то же время состоялъ сотрудник. газеты Клемансо „La Justice“; съ 1883 г. депутатъ, примкнувш. къ крайней лѣвой; затѣмъ сдѣлался энергичн. сторонник. Буланже и основанной имъ національ. партіи; послѣ паденія Буланже совершенно отказался отъ его дѣла и напис. рядъ скандалезн. разоблаченій дѣятельности Буланже въ „Фигаро“ подъ загл. „Coulisses du Boulangisme“.

Лагерь (нѣм.), военный станъ, обыкновенно въ открытомъ полѣ. Въ Россіи, Франціи, Австріи, Англіи и Даніи войска и въ мирное время на лѣтніе мѣсяцы уходятъ въ Л. для воинск. упражненій. *Военные Л—и* бываютъ обыкновенно укрѣплены, форма ихъ, усвоенная еще отъ римлянъ, бываетъ 4-угольная или круглая съ 4 воротами.

Лагиджанъ, торгов. гор. въ персидск. пров. Гилянъ, къ юго-вост. отъ Решта, близъ Каспійск. м.; 7860 ж., шелководство.

Лагиды, иначе *Птоломеиды* (см. это сл.), династія, царствовавшая въ Египтѣ со смерти Александра Македонскаго (323 г. до Р. Х.) до покоренія Египта римлянами (30 г. до Р. Х.), родоначальникомъ которой былъ одинъ изъ полководцевъ Алекс. В., Птоломей Лагъ (сынъ Лага); см. *Лагъ.*

Лагичкія горы, отрогъ глав. Кавказскаго хреб.; въ Шемахинск. у., Бакинской г.; выс. доходитъ до 8200 ф.

Лаглинь (морск.), веревка, прикрѣпленная къ вершинѣ лага (см.). На веревкѣ отъ вершины отмѣчается длина корабля, затѣмъ узелками, въ которые вплетаются кусочки кожи, раздѣляется на 20—25 равныхъ частей, въ 48 фут. каждая, наз. узлами. Вся веревка наматывается на вьюшку, свободно вращающуюся на оси, оканчивающейся двумя ручками.

Лаго (испан. и итал.), означ. озеро и прибавляется къ назв. мног. озеръ Италіи.

Лагса-Миримъ, заливъ въ юж. части бразильской провинціи Рio-Гранде до Суло, принимаетъ судоходную р. Ягуарангъ.

Лаговъ, пос. Опатовск. у., Радомск. губ., 1889 ж.

Лагогъ (La Hogue), мысъ на сѣв. берегу Франціи въ департам. Маншъ, сѣв.-зап. оконечность полуостр. Контантэнъ; близъ Л—а французы потерпѣли морское пораженіе отъ англо-нидерландск. флота въ 1692 г.

Лагода-Шишкина, Ольга Антоновна, пейзажистка, род. въ 1850 г., была вольноприходящей ученицей академіи художествъ, далѣе занималась подъ руководствомъ профессора Шишкина, за котораго вышла замужъ; она обѣщала сдѣлаться одною изъ самыхъ талантливыхъ нашихъ художницъ, но была унесена раннею смертью (1881 г.). Ея произведенія изящны, правдивы и поэтичны; довольно указать на ея „Этюдъ лѣса“ (1880), „Тропинка“ (1881). Въ недавнее время издано собраніе ея рисунковъ съ натуры, которые могутъ служить хорошей школой для учащихся рисованію.

Лаго-Маджіоре (Lacus Verbanus римлянъ), итал. озеро у подножья Альпъ (небольшая часть на сѣв.

принадлеж. швейцарск. кантону Тессинъ); площ. его = 210 кв. км., глуб. доходитъ до 375 м.; чрезъ него протекаетъ р. Тессинъ; Л.-М. принимаетъ около 40 рѣкъ и ручьевъ. Озеро славится живописностью своихъ береговъ и острововъ (въ зап. части—Барромейскіе остр.).

Лангенбекъ, Б. Р. (къ стр. 2590).

Лагоріо, Левъ Феликсовичъ, профессоръ пейзажной живописи (съ 1860 г.), сынъ неаполитанскаго консула, род. въ Ѳеодосіи въ 1827 г. Общее образованіе получилъ въ ѳеодос. гимназіи. Десяти лѣтъ онъ уже рисовалъ морскіе виды и корабли, развалины и горы, а съ пріѣздомъ въ Крымъ И. К. Айвазовскаго въ 1840 г. талантъ Л. обратился преимущественно къ морской живописи. Въ 1843 г. онъ поступилъ въ академію художествъ пенсіонеромъ герцога Лейхтенбергскаго въ ученики М. Н. Воробьева и Б. П Виллевальде. Онъ считался лучшимъ ученикомъ Воробьева, но въ дѣлѣ художественнаго развитія всего болѣе обязанъ собственному таланту и изученію природы; въ 1847 г. получилъ малую серебряную медаль отъ академіи за свой финляндскій видъ; въ 1848 г.—больш. серебр. мед. за этюдъ съ натуры (изъ окрестностей Выборга); въ 1849 г.—малую золотую медаль за картину „Видъ въ окрестностяхъ Выборга“, въ 1850 г.—большую золотую медаль за „Видъ болота на Лисьемъ Носу“. Одинъ изъ его кавказскихъ видовъ, явившихся результатомъ его поѣздки на Кавказъ въ 1851 г., былъ купленъ импер. Николаемъ I; въ 1852 г. вступилъ въ русское подданство и въ 1853 г былъ отправленъ пенсіонеромъ академіи заграницу, работалъ въ Парижѣ и Римѣ; въ 1857 г. императрица Александра Ѳедоровна заказала ему исполнить „Видъ Альбанской галереи съ озеромъ“ и академія продлила ему срокъ пенсіонерства еще на 2 г. Большинство его картинъ, написанныхъ въ періодъ пенсіонерства, было куплено въ Англіи, Германіи и Франціи. По возвращеніи въ Петербургъ въ 1860 г. онъ выставилъ въ академіи три картины: „Аннибальскій фонтанъ“, „Видъ Капо-ди Монте“ (собственность академіи худож.) и „Видъ Понтійскихъ болотъ“. Въ слѣдующемъ году онъ уѣхалъ на Кавказъ, и результатомъ этого путешествія явились, между прочимъ, три картины кавказскихъ видовъ („Дарьяльское ущелье“, „Эльбрусъ“ и „Гутъ-гора“), которыя были представлены на Высочайшее воззрѣніе и удостоились большихъ похвалъ отъ Государя, пожаловавшаго художнику орденъ Анны III степ. Л. принималъ участіе въ военныхъ дѣйствіяхъ на Кавказѣ подъ личнымъ начальствомъ великаго князя Михаила Николаевича и за самоотверженіе былъ награжденъ мечами къ ордену св. Анны. Въ 1864 г. онъ вернулся съ Кавказа и съ тѣхъ поръ почти ежегодно предпринимаетъ путешествія по Россіи, результатомъ которыхъ является масса картинъ, число которыхъ даже трудно опредѣлить, т. к. множество ихъ писано по частнымъ заказамъ и нигдѣ не появлялось на выставкахъ. Лучшія изъ его произведеній 60-хъ годовъ находятся въ галлереѣ К. Т. Солдатенкова въ Москвѣ. Главныя произведенія позднѣйшаго времени, каковы, напр., „Видъ Кайшаурской долины“ (1876 г.; денежная премія отъ академіи), „Баязетская цитадель“ (напис. въ 1887 г. по заказу Государя Императора), „Ялта“ (1889 г., собств. Государя Императора), „Кавказскій видъ“ (денежная премія отъ академіи) и др., появлялись на академическихъ выставкахъ и вызывали общій восторгъ критики и публики, восхищавшейся правдивостью изображенія, свѣжестью красокъ и высокопоэтическимъ колоритомъ ихъ. Л. выставлялъ свои картины въ Парижѣ, Лондонѣ, Вѣнѣ, Филадельфіи и Антверпенѣ и всюду привлекалъ къ нимъ общее вниманіе. Въ послѣдніе годы его картины аккуратно появляются на передвижныхъ академ. выставкахъ.

Лагоръ (Lahor), главн. гор. индо-британск. пров. Пенджаоъ, дивизіи Л. (23239 кв. км., 2192517 ж.), на р. Рави; цитадель, великолѣпные замки и мечети, роскошныя старинныя зданія, гробницы святыхъ, мавзолей Джегангира, дворецъ Великаго Могола и др.; много учебн. заведеній, изъ кот. главн.: университетъ, академія восточн. языковъ, медицинск., ветеринарная и юридическая школы, богатый музей; промышленность сост. лишь въ приготовленіи золотыхъ и серебряныхъ галуновъ. Л. основ. въ I в. царемъ Лава; въ 1848 г. перешелъ во владѣніе англичанъ.

Лагоста, скалистый далматскій остр. въ Адріатическ. м., окр. Курцола; нѣсколько гаваней, маякъ, большая сталактитовая пещера; 1050 ж., зан рыболовствомъ и винодѣліемъ.

Лагосъ 1) британск. колонія на Невольничьемъ бер. (зап. Африка). Главн. гор. Л. на зап. бер. острова Курамо, самый населенный въ зап. Африкѣ (37452 ж., преимущ. негры), имѣетъ важное торговое значеніе; въ 1885 г. ввозъ (бумажныя матеріи, спиртные напитки, табакъ и пр. изъ Англіи, Германіи и др. госуд.)=542564 ф. стерл*., вывозъ (хлопчатая бум., слоновая кость, пальмовое масло)=614181 ф. стерл. 2) Л., портовый гор. въ португ. пров. Альгарвэ, при Атлантич. ок.; прекрасный климатъ и мѣстоположеніе; 7880 ж., садоводство, винодѣліе, ловля сардинокъ. 3) *Л. де Морено,* гор. въ сѣв.-американск. штатѣ Халиско; 20000 ж.; высшая школа, бумажныя и шерстяныя фабрики, мастерскія желѣзнодорожныхъ принадлежностей.

Лагофтальмія, болѣзненное состояніе, которое характеризуется несмыканіемъ глазной щели вслѣдствіе паралича верхняго вѣка Причины весьма

разнообразны: укороченіе вѣка, стягивающіе рубцы, судорога мышцы, поднимающей вѣко, параличъ мышцы, закрывающей вѣко. Бываетъ также врожденная лагофтальмія.

Лагранджеръ (La Grandière), Пьеръ-Поль-Мари, франц. морякъ, род. въ 1807 г.; участвовалъ мичманомъ въ наваринской битвѣ; будучи капитаномъ, онъ получилъ во время войны съ Россіей командованіе морской дивизіей для дѣйствій противъ Камчатки и произвелъ высадку въ Петропавловскѣ. Въ 1862 г. былъ морскимъ префектомъ въ Шербургѣ, затѣмъ, въ чинѣ вице-адмирала, назначенъ былъ губернаторомъ въ Кохинхину и здѣсь въ 1867 г. присоединилъ къ Франціи 3 провинціи, за что получилъ большой орденъ Почетнаго легіона; ум. въ 1876 г.

Лагранжъ 1) Жозефъ Луи, одинъ изъ величайшихъ математиковъ, род. въ 1736 г. въ Туринѣ, изучалъ сперва философію, затѣмъ математич. науки; еще юношей онъ разрѣшилъ изопериметрическія задачи, предложенныя Эйлеромъ, и изслѣдовалъ принципъ минимальнаго движенія; 19 лѣтъ онъ былъ назначенъ проф. математики въ артиллерійской школѣ въ Туринѣ и вскорѣ прославился изложеніемъ основныхъ началъ ученія о планетной системѣ. Впослѣдствіи Фридрихъ Великій пригласилъ его въ Берлинъ, въ качествѣ директора академіи вмѣсто Эйлера, но въ 1787 г., по приглашенію Мирабо, Л. вернулся въ Парижъ. Послѣ революціи онъ состоялъ проф. Нормальной и Политехнической школъ. Наполеонъ возвелъ его сперва въ сенаторы, потомъ въ графское достоинство. Л. ум. въ 1813 г. и былъ похороненъ въ Пантеонѣ. Главные труды: „Théorie des fonctions analytiques, contenante les principes du calcul"; „Traité de la resolution des équations numeriques"; „Mécanique analytique". 2) Л., Шарль, франц. политич. дѣятель, род. въ 1804 г.; въ 1834 г. былъ главнымъ предводителемъ ліонскаго возстанія; въ 1848 г. взялъ ратушу и прочелъ народу отреченіе Луи Филиппа; затѣмъ былъ членомъ національнаго собранія. Послѣ переворота 2 дек. 1851 г. былъ изгнанъ Луи Наполеономъ и удалился въ Бельгію, а оттуда въ Голландію, гдѣ и ум. въ 1857 г.; оставилъ нѣсколько политич. брошюръ.

Ла-Гранха, см. *Гранья.*

Лагрене (Lagrénè), Теодоръ Мари Мельхіоръ Жозефъ, франц. дипломатъ, род. въ 1800 г., состоялъ при посольствѣ въ Петербургѣ (въ 1823 г.), Константинополѣ и пр., затѣмъ былъ посланникомъ въ Дармштадтѣ и въ Греціи, въ 1848 г. былъ отправленъ въ Китай, гдѣ заключилъ торговый трактатъ; въ 1846 г. сдѣланъ былъ пэромъ, а въ 1849 г. былъ избранъ въ законодательное собраніе; арестованный за протестъ противъ государственнаго переворота 2 дек. 1851 г., былъ вскорѣ выпущенъ на свободу и, оставивъ политику, сдѣл. администрат. сѣв. желѣзн. дороги.

Лагримозо (итал. lagrimoso, со слезами), терминъ музыкальной экспрессіи (выраженія); означаетъ, что мѣсто пьесы, къ кот. онъ относится, слѣдуетъ играть жалобно, какъ-бы сквозь слезы.

Лагтингъ (швед.), совѣщательное отдѣл. норвежскаго парламента или *стортинга* (см. это слово).

Лагуатъ (Laghuât), оазисъ въ Алжирѣ (Африка), богатъ финиковыми пальмами. Главн. гор. Л. на юж. склонѣ Атласскихъ горъ; обведенъ стѣной и имѣетъ 2 форта; 3806 ж.; кожевенное и суконное производство.

Лагудія, группа остр. къ юго-зап. отъ о. Корфу, въ Іоническ. м.

Лагулеттъ (La Goulette) или *Голетта,* гавань города Туниса (Афр.), при узк. проливѣ, отдѣляющемъ Тунисскій зал. отъ лагуны Эль-Багира; крѣпость, лѣтняя резиденція бея, 3000 ж. Со времени перехода Туниса подъ покровительство Франціи, значеніе Л—а пало, такъ какъ теперь многіе товары привоз. въ Алжиръ черезъ Бонъ.

Лагуна. 1) Л., одинъ изъ стариннѣйшихъ гор. въ бразильской пров. Санта-Катарина, на юж. прибрежьѣ Бразиліи; 3 — 4000 ж., занимающ. рыболовств. и торговлей. 2) Л., *Санъ-Кристобаль де Л.*, испанск. гор. на о. Тенерифѣ (Канарск. оо.), 11034 ж., университетъ. Л. была прежде главн. гор. всѣхъ Канарск. оо.

Лагунъ 1) Л., бочка, въ которую вмѣщается до 40 пуд. хлѣба, соли или дегтя. 2) Л., на корабляхъ бочка, въ которой держатъ воду для питья матросамъ. 3) Л. или *лагунка,* посудина для сала или дегтя о 2-хъ днахъ.

Лагуны, низменное морское прибрежье при устьѣ нѣкотор. рѣкъ; отдѣляются отъ моря песчан. островами. Л. частью песчаны, частью болотисты, мѣстами содержатъ соляныя озера, т. е. болѣе или менѣе значит. углубленія, содержащія морскую воду. Наиболѣе извѣстны Л. Венеціи и вообще сѣв прибрежья Адріатич. м. (при устьяхъ рр. По, Эчъ и др.); Л. встрѣчаются также вдоль берега Лангедока (Франція), при устьяхъ Роны и пр.

Лагъ, въ морск. дѣлѣ, рядъ (рангъ) пушекъ, стоящій на одной сторонѣ (бортѣ) корабля; отсюда выстрѣлъ *полнымъ лагомъ*—выстрѣлъ изъ всѣхъ пушекъ одного борта.

Лагъ (Lagus), отецъ Птоломея I (называемаго поэтому Птоломеемъ Лагомъ), перваго египетск. царя изъ династіи Лагидовъ или Птоломеидовъ.

Ладакъ, пров. Кашемира (Средняя Азія), между Гималаемъ и Каракорумомъ; заним. долину Инда и его приток.; 73138 кв. км., 20621 ж.; чрезвычайно гориста, климатъ сухой, рѣзкая разница между температурой дня и ночи; растительности мало; изъ животныхъ распространены: дикая лошадь, якъ, антилопы, овцы, козы; изъ минеральн. богатствъ здѣсь наход. много буры, составляющей предметъ вывоза; значит. транзитная торговля; жители туранск. происхожденія, буддисты; главн. гор. Ле Л., до подчиненія Кашемиру (1839 г.), былъ независим. княжествомъ; въ настоящ. время вмѣстѣ съ Кашемиромъ входитъ въ составъ индобританск. владѣній.

Ладанныя книги, такъ называются расходныя книги ладану и церковн. облаченіямъ, отпускавшимся изъ казенн. приказа въ разн. москов. и иногородніе церкви, а также къ государю и къ царицѣ. Главн. интересъ ихъ заключается въ упоминаніи о церквахъ и монастыр., куда посылались ладанъ и облаченія, а также — о лицахъ, котор. являлись въ приказъ за полученіемъ этихъ вещей. Книги эти относятся къ царствованію Алексѣя Михайловича и хранятся въ архивѣ москов. оруж. палаты.

Ладанъ, пахучая смола, вытекающая изъ различныхъ видовъ деревьевъ Boswellia, ростущихъ въ сѣверной Африкѣ, Остъ-Индіи, Аравіи и т. д.; для добыванія его на стволахъ дѣлаютъ надрѣзы, изъ которыхъ вытекаетъ сначала сокъ на подобіе молока, который затѣмъ отвердѣваетъ. Л. представляетъ различной формы бѣлыя или желтоватыя прозрачныя зерна, легко распадающіяся, съ горькимъ вкусомъ, ароматнымъ запахомъ, особенно при нагрѣваніи; при высокой температурѣ разлагается. Состоитъ изъ смолы, камеди и эѳирнаго масла, растворимъ въ спиртѣ. Употребляется для куренія при богослуженіи и т. п. Извѣстенъ былъ еще древнимъ египтянамъ, финикійцамъ, китайцамъ, употреблялся при богослуженіи, цѣнился очень дорого.—*Л. росной*—бензойная смола—получается изъ дерева Styrax Bensoiŋ, ростущаго на островахъ Индіи. Для добыванія его точно также дѣлаютъ надрѣзы, изъ которыхъ и вытекаетъ бѣлая смола, которая на воздухѣ затвердѣваетъ и темнѣетъ. Лучшій сортъ бензойной смолы получается изъ деревьевъ 4—6 лѣтняго возраста (вообще же получается до 3 фунтовъ смолы съ дерева въ теченіи 10—12 лѣтъ). Въ торговлѣ бензойная смола встрѣчается въ 3-хъ видахъ: 1) бѣлая смола—лучшій сортъ — въ видѣ неправильныхъ свѣтлыхъ или желтоватыхъ зеренъ; 2) сіамская бензойная смола—въ видѣ большихъ массъ, состоящихъ изъ соединившихся бѣловатыхъ зеренъ, промежутки между которыми заполнены красноватой массой; при преобладаніи послѣдней смола носитъ названіе 3-го сорта (обыкновенная смола или калькуттская). Всѣ сорта имѣютъ ароматный запахъ на подобіе ванили; бѣлая смола плавится при 75°—80°, а темная при 90°. Уд. вѣсъ 1-го сорта—$1,_{16}$—$1,_{17}$, а послѣдняго—$1,_{10}$—$1,_{12}$. Подъ микроскопомъ замѣтны кристаллы бензойной кислоты; кромѣ послѣдней, въ составъ входитъ иногда коричная кислота. Хорошая бензойная смола на 1000 частей состоитъ: изъ 271 част. желтой растворимой въ эѳирѣ смолы, $505,_{25}$ ч. темной нерастворимой въ эѳирѣ смолы, $194,_{25}$ ч. бензойной кислоты, далѣе примѣси, слѣды летучихъ маслъ и т. п. Растворяется хорошо въ алкоголѣ, концентрированной сѣрной кислотой окрашивается въ кармино-красный цвѣтъ, переходящій въ фіолетовый при прибавленіи воды. При дѣйствіи азотной кислоты получаются бензойная кислота, пикриновая кислота, масло горькихъ миндалей и синильная кислота. Бензойная смола употребляется: въ медицинѣ для англійскаго пластыря и пр., обладаетъ дезинфецирующими свойствами, въ парфюмеріи, для приготовленія лаковъ, и наконецъ для куренія при богослуженіи.

Ладегардсё, норвежск. полуостр. близъ Христіаніи; здѣсь въ 1814 г. Христіанъ VII отказался отъ норвежск. престола.

Ладегастъ, Фридрихъ, извѣстн. саксонскій органный мастеръ, р. въ 1818 г., изучалъ свое искусство у старшаго брата, Христлиба Л. и другихъ мастеровъ и въ 1846 г. открылъ собственную мастерскую въ Вейсенфельсѣ. Составилъ себѣ имя устройствомъ органо въ мерзебургскомъ соборѣ (1855). Изъ остальныхъ его работъ извѣст. органъ въ лейпцигской церкви св. Николая

Ладенбергъ 1) Филиппъ, прусск. государственн. дѣятель, род. въ 1769 г., въ разное время завѣдывалъ государственными имуществами и государственнымъ контролемъ финансовъ и при этомъ ввелъ въ управленіе строгую отчетность, съ 1837 по 1842 г. былъ государств. министромъ; ум. въ 1847 г. 2) Л., Адельбертъ, прусск. государственн. дѣятель, сынъ предыдущаго, род. въ 1798 г., вначалѣ служилъ по министерству юстиціи, затѣмъ по министерству народнаго просвѣщенія, которымъ онъ въ разное время и завѣдывалъ; ум. въ 1855 г. Л. написалъ анонимно: „Uebersicht der französischeŋ und preussischeŋ Hypotekenverfassung“ и „Preussens gerichtliches Verfahren iŋ Zivil-uŋd Kriminalsachen“

Ладенбургъ, гор., въ баденскомъ окр. Мангеймъ, на Неккарѣ; 3115 ж. Здѣсь въ 1848 г. произошло сраженіе между императорскими войсками и баденск. инсургентами.

Ладенецкія оз., 8 самосадочн. солян. озеръ въ Астраханск. г., Красноярск. у., въ 30 в. отъ уѣздн. гор. Соль добывал. изъ нихъ еще въ XVIII в., въ настоящее время осадка ничтожна и на нихъ производится только добыча горькихъ солей (на 100 ч. поварен. соли—6% хлорист. магнія и 7% сѣрнокислаго натра).

Ладикія, *Латакія* (древн. Laodicea), гор. въ турецк. вилайэтѣ Суріа, при Средиземн. м., гавань, производство очень крѣпкаго табаку („ладикія“), 10000 ж.

Ладино, еврейскій жаргонъ, возникшій на Пиренейскомъ полуостровѣ, откуда онъ проникъ въ южн. Францію, Гамбургъ, Лондонъ, Амстердамъ, преимущественно же въ Турцію и С. Африку. Имѣетъ литературу.

Ладиносъ, названіе потомковъ европейцевъ и индѣйцевъ въ Мексикѣ.

Ладиславъ, латин. форма славянскаго имени Владиславъ (см. это сл.).

Ладисъ, деревня въ тирольск. окр. Ландекъ, на Иннѣ, 331 ж.; при ней курортъ Обладисъ съ кислымъ минеральнымъ источникомъ.

Ладо, у древнихъ русскихъ, богиня красоты и любви, которой поклонялись главнымъ образомъ въ Кіевѣ. Летъ (любовь), Дидъ (взаимная любовь) и Полелъ (бракъ) были ея сыновья. При вступленіи въ бракъ Л. приносились жертвоприношенія. Къ тому времени относится обычай, состоящій въ томъ, что въ четвергъ передъ Троицей дѣвушки бросаютъ въ воду березовые вѣнки и по тому, какъ они поплывутъ, узнаютъ свою судьбу въ замужествѣ.

Ладовскій, Матвѣй Марціанъ, польск. юристъ, род. въ 1650 г., былъ хранителемъ архивовъ и секретаремъ Іоанна Собѣсскаго; нап.: „Инвентарій конституцій польской короны отъ 1550 до 1683“ и „Jŋventarium privillegiorum litterarum diplomatum“ (1682). Ум. въ 1710 г.

Ладога 1) *Новая*, см. Новая Л., 2) *Старая*, см. Старая Л.

Ладожскіе каналы, два параллельно идущихъ канала вдоль юго-восточ. берега Ладожск. оз., въ 104 в. дл.; имѣютъ громадное торговое значеніе: чрезъ нихъ проходятъ всѣ суда, идущія по Маріинской, Тихвинской и Вышневолоцкой системѣ въ Петербургъ и далѣе къ Финскому зал. *Старый Л. к.* или *каналъ Петра I* начинается двумя

устьями отъ р. Волхова, оканч. въ Невѣ тоже 2 устьями, при г. Шлиссельбургѣ; шир. 12 саж.; питается особо устроенными резервуарами и впадающ. въ него рѣк.: Кабона, Лава, Шальдиха, Назья; теченія въ немъ нѣтъ, вода мутная, желтая; начатъ при Петрѣ I въ 1718 г., оконч. въ 1731 г. Значительно увеличившаяся навигація, а также постепенное засореніе и обмелѣніе кан. вызвали необходимость въ постройкѣ *Новаго Л. к.* или *канала Александра II*, открытаго въ 1866 г.; онъ проходитъ сѣвернѣе предыдущаго, тоже отъ р. Волхова до Шлиссельбурга; шир. 17—46 с.

Ладожское озеро (въ лѣтописи Нестора—*Нево*, въ нѣкот. ганзейск. договорахъ—*Алдеа*), величайшее оз. Европы, лежитъ въ сѣв.-зап. ч. Россіи, между Финляндіей, Петербург. и Олонецкой г.; заним. 15922,$_7$ кв. в.; наиб. дл.—196 в., наиб. шир. 119 в.; сред. глуб.—50 с., но мѣстами доход. до 100—122 с. Берега Л. о. больш. частью низменны, только с.-зап. бер., отъ с. Каркула до Кексгольма, скалисты и сост. изъ гранита, гнейса, сіенита и др. кристаллич. породъ, также изъ мраморовъ и известняковъ; юго-вост. и юж. бер. прорѣзанъ 4 каналами: Петра I, Александра II, Свирскимъ и Сясьскимъ. Изъ многочислен. острововъ оз. болѣе значит.: Харкіанъ-сари (35,$_4$ кв. в.) Манчинъ-сари (30,$_9$ кв. в.), Лунгула, Валаамъ; на о. Коневецъ наход. Рождеств. монаст., на о. Орѣховѣ распол. г. Шлиссельбургъ. Вода въ Л. о., за исключ. юго-зап. части и болѣе глубок. мѣстъ, очень мутна, но изобилуетъ рыбой, встрѣч также и тюлени; температ. на оз. очень низка: рѣдко превышаетъ 5°—6° R.; ледъ появляется уже въ октябрѣ; вскрывается обыкнов. не раньше половины мая. Изъ 70 приток., впадающ. въ Л. о., важнѣйшіе: Свирь (нес. воды Онежск. оз.) и Тулома—съ вост., Сясь и Волховъ—съ юга, Вола и Вуокса—съ зап.; истокомъ для этого громаднаго бассейна служ. р. Нева, вытекающая изъ юго-зап. угла оз. Въ наст. время торговое значеніе самого оз. очень невелико; но въ ист. древней Руси Л. о играло большую роль, благодаря своему положенію на важнѣйш. торгов. пути, связывавш. Новгородъ и ильменск. славянъ съ варягами, а потомъ съ ганзейск. союзомъ; при устьѣ Волхова и истокѣ Невы сосредоточивалась упорная борьба русскихъ со шведами за обладаніе озеромъ и всѣмъ торгов. путемъ. Съ паденіемъ Новгорода и открытіемъ морск. пути въ Россію чрезъ Архангельскъ Л. о. утратило свое знач. и перешло къ шведамъ; но со врем. завоев. прибалтійск. прибрежья и основанія Петербурга Л. о. или, вѣрнѣе, его каналы вновь получили громадное значеніе, какъ путь для торгов. сношеній внутренней Россіи и Приволжья съ Балт. м. и Петербургомъ.

Ладонка 1) сумочка съ ладаномъ или съ какою нибудь святынею, носимая на шеѣ,—амулетъ, талисманъ. 2) Л., курильница съ горяч. угольями, на кот. сыплютъ мелкій ладанъ и ставятъ къ иконамъ.

Ладонниковыя, Cistaceae, сем. двудольныхъ растеній пор. Cistiflorae. Травы, полукустарники и кустарники, принадлежащіе къ этому сем., имѣютъ цѣльные листья, большею частью крупные, разноцвѣтные цвѣты съ 5 чашелистиками, 5 лепестками, закрученными въ почкѣ, много тычинокъ и одинъ пестикъ о 3—5 плодолистикахъ, съ стѣнными сѣмяносцами. Около 60 видовъ этого сем. принадлежатъ флорѣ странъ Средиземнаго моря, немного видовъ Сѣв. Амер. и еще меньшее число встрѣчается въ средн. Европѣ. Различные виды Cistus, относящіеся къ названн. сем., доставляютъ ладанъ.

Ладонъ 1) въ греч. миѳологіи гесперійскій драконъ, стоглавый, всегда бодрствующій сынъ Тифона или Форка и Ехидны или Кето; онъ охранялъ золотыя яблоки гесперидовъ; убитъ Геркулесомъ. 2) Л., аркад. рѣчной богъ, сынъ Океаноса, отецъ Дафны.

Ладроны (Маріанскіе или Разбойничьи оо.), испан. группа остр. въ сѣв.-зап. части Великаго ок., между 13—21° с. ш. и 145—146° в. д.; сѣв. оо. вулканическ. происхожденія и гористы, южные—коралловаго происхожд.; заним. 1140 кв. км.; главн. остр.: Гуамъ, Рота, Тиніанъ (съ остатками древн. храмовъ и дворцовъ). Жители составляютъ смѣсь прежнихъ обитателей—Шаморро и Тагаловъ; почти всѣ христіане; 8665 челов. Л. открыты Магелланомъ въ 1521 г.; съ 1668 г. принадл. Испаніи.

Ладухинъ, Иванъ Алексѣевичъ, воспитанникъ казанскаго университета, оріенталистъ, знатокъ манджурскаго языка, преподаватель китайскаго языка въ 1-ой каз. гимназіи; библіотекарь казан. унив., описалъ его китайскія рукописи. Утонулъ на р. Амурѣ въ 1847 г. на пути въ Китай.

Ладъ, въ музыкѣ, мелодія, состоящая изъ послѣдовательнаго ряда звуковъ съ промежутками въ цѣлый тонъ и полутонъ (діатоническій рядъ), при чемъ различіе между Л—ами основыв. на расположеніи полутоновъ; т. н. *древнегреческіе Л—ы* состояли изъ 7—8 звуковъ и начинались со всѣхъ тоновъ сольмизаціи, соотвѣтствующихъ бѣлымъ клавишамъ фортепьяно, кромѣ fa; они почти безъ измѣненія перешли въ средневѣковую церковную музыку, Л—ы которой получили назв. *церковныхъ тоновъ*, легли въ основаніе т.наз. *григоріанскихъ* мелодій и перешли въ современ. музыку въ видѣ гаммъ 2 основ. типовъ: *мажорной* и *минорной*.

Ладъ (Laud), Вилльямъ, архіеп. кентербюрійскій, род. въ 1573 г., воспитывался въ оксфордскомъ университ., въ 1601 г. вступ. въ духовное сословіе и скоро обратилъ на себя вниманіе какъ рѣзкій противникъ пуританъ и пресбитеріанцевъ и ревностный приверженецъ церковной и общегосударственной политики Стюартовъ. Карлъ I назнач. его въ 1633 г. кентерб. архіеп. и министромъ по церковн. дѣламъ; на этомъ посту Л. энергично принялся за возстановленіе церковн. обрядовъ въ строго-католич. духѣ и старался ввести католич. литургію въ Шотландіи, что вызвало тамъ въ 1639 г. возстаніе. Когда парламентъ, созванный въ 1640 г. былъ вновь распущенъ, соборъ епископовъ, подъ предсѣдательств. Л. высказался противъ всякаго дальнѣйшаго созыва парламента и издалъ 17 каноновъ, въ котор. неогранич. корол. власть провозглашалась завѣтомъ Бога, основаннымъ на законахъ природы, а англикан. церковь признавалась единствен. истинной церковью. Эти постановленія собора вызвали народ. возстаніе, и, когда парламентъ вновь собрался въ нояб. 1640 г., Л. б. привлеч. къ суду по обвин. въ нарушеніи государств. законовъ Англіи, заключ. въ Тоуэръ и 10 ян. 1645 г. казненъ.

Ладыженскій, Геннадій Александровичъ, пейза-

жистъ, род. въ 1852 г., въ 1870 г. поступилъ въ академію художествъ ученикомъ по архитектурѣ; въ 1872 г. сдѣлалъ чертежи и акварельные рисунки съ русскихъ церквей XVI в., находящихся въ Ярославлѣ, Костромѣ и Нижнемъ-Новгородѣ. Съ 1873—79 г. былъ ученик. профессора барона Клодта по пейзажной живописи и получилъ двѣ серебряныя медали за пейзажные этюды. Съ 1884 г. состоитъ преподавателемъ въ рисовальной школѣ Одес. общ. изящ. искусствъ. Лучш. картины: Вечеръ, Ранняя весна, Видъ Одессы, и др.

Ладыжинъ, незначит. мѣст. Подольской г., Гайсинск. у., при впаденіи Сельницы въ р. Бугъ. Имя Л. часто упоминается въ ист. XVII и XVIII в.: въ 1648 г. гайдамаки овладѣли гор. и перерѣзали всѣхъ евреевъ; въ 1649 г. подъ Л—омъ б. истреблена Тимофеемъ Хмѣльницкимъ польская армія; въ 1670 г. Л—омъ овладѣлъ Дорошенко, въ 1673 г. Самойловичъ; въ 1764 г. разграбленъ турками и крымск. татарами; въ XVIII в. выдерживалъ частые набѣги гайдамаковъ.

Ладышка, стальное твердо-закаленное орудіе, кот. нарѣзываются винты на гайкахъ.

Ладья, большая рѣчная лодка по Волгѣ, Камѣ и сѣв. Двинѣ, въ длину им. до 25 саженъ, поднимаетъ до 90,000 пудъ и служитъ преимущ. для возки соли.

Ладьяны, Corallorhiza, родъ растеній сем. орхидейныхъ. Губа на нижней сторонѣ эллиптическая, слегка выемчатая, или о 3 зубчикахъ, у основанія загнутая, клиновидная, сверху съ 2-мя продольными железистыми полосками; прочіе лепестки слегка загибающіеся внизъ, острые; верхній наружный и боковые внутренніе почти собраны въ шлемъ; боковые наружные слегка отклонены, спаяны подъ основаніемъ губы и образуютъ короткое вздутіе; столбикъ удлиненный, согнутый, безкрылый; пыльникъ свободный, опадающій, пыльцевое тѣло состоитъ изъ свободныхъ, лежащихъ другъ на другѣ шаровидныхъ массъ; цвѣты мелкіе, собранные въ рѣдкую, немногоцвѣтковую кисть. Встрѣчающійся у насъ *Ладьянъ коралловый*, C. innata, имѣетъ коралловидное корневище, лишенное корней, желтозеленоватый тонкій стебель съ 3-мя немного вздутыми влагалищами, доходящими до середины его, зеленовато-бѣлые цвѣты съ красно-бурыми верхушками наружныхъ лепестковъ и бѣлой въ срединѣ губой, испещренной красными точками. Ладьянъ принадлежитъ къ многолѣтнимъ растеніямъ, распространеннымъ въ сыроватыхъ лѣсахъ и кустарникахъ средней Россіи.

Ладэ, красное шампанское вино.

Лажаръ (Lajard), Жанъ Батистъ, франц. археологъ, род. въ 1783 г., при имперіи былъ секретаремъ посольства въ Персіи, гдѣ составилъ богатую коллекцію вавилонскихъ надписей на цилиндрахъ, переданную имъ потомъ въ національную библіотеку въ Парижѣ. Въ 1830 г. былъ принятъ въ члены академіи надписей за работу о культѣ Митры („Recherches sur le culte public et les mystères de Mythra"); ум. въ 1858 г.

Лажечниковъ, Иванъ Ивановичъ, русск. писатель-беллетристъ, род. 14 сент. 1792 г. въ Коломнѣ, сынъ очень богатаго купца, жившаго на дворянскую ногу, получилъ хорошее домашнее воспитаніе, отчасти подъ вліяніемъ Новикова, съ котор. отецъ его былъ близко знакомъ; 10-ти лѣтъ былъ зачисленъ на службу въ московск. архивъ иностранной коллегіи и одновременно съ тѣмъ бралъ уроки реторики у профес. Побѣдоносцева и слушалъ приватныя лекціи у Мерзлякова; съ 1810 г. отецъ переводитъ Л. въ канцелярію губернатора. Когда наступилъ 1812-ый годъ, Л. рвался поступить въ ополченіе, но это ему удалось лишь въ слѣдующ. году; зиму 1814—15 годовъ Л. провелъ въ Дерптѣ, гдѣ познакомился съ Жуковскимъ. Въ 1819 г. Л. вышелъ въ отставку (онъ былъ, между прочимъ, адъютантомъ у генерала Полуектова и у гр. Остермана-Толстого), женился и поступилъ на службу по минист. нар. просвѣщенія, былъ нѣк. время директоромъ училищъ въ Пензенской губ., директоромъ казанской гимназіи и инспекторомъ казанск. унив. Въ 1826 г. Л. оставилъ службу и поселился въ Москвѣ, гдѣ принялся за сочиненіе перв. своего историч. романа „Послѣдній Новикъ", рисующ. эпизодъ изъ завоев. Лифляндіи. Кромѣ эт. романа, бол. успѣхъ имѣли историч. ром.: „Ледяной домъ", изображ. эпоху Екат., и „Басурманъ", заимствующій сюжетъ изъ XVI ст. Еще въ сам. раннихъ произведеніяхъ Л—а сказывается вліяніе сантиментальнаго карамзинскаго направленія. Этимъ направленіемъ проникнутъ и его „Послѣдній Новикъ", гдѣ, кромѣ того, замѣтно сильное увлеченіе Вальтеръ-Скоттомъ. Отъ карамзинскаго вліянія Л. освободился нѣсколько въ „Ледяномъ домѣ", написанномъ въ подражаніе Notre Dame. Лучшимъ произведеніемъ считается „Басурманъ", гдѣ Л. становится на сторону такъ наз. западничества.—Л. считается родоначальникомъ русск. историч. романа. и, не смотря на сантиментально-романтическую окраску своихъ произвед., онъ имѣетъ до сихъ поръ много читателей въ Россіи и переведенъ на иностранн. языки. Изъ другихъ его произведеній заслуживаютъ вниманія: автобіографич. романъ: „Бѣленькіе, Черненькіе и Сѣренькіе", драмы: „Опричникъ", „Матери-соперницы" и нѣсколько небольшихъ стихотвореній. Сочиненія Л. вышли полнымъ изданіемъ въ 1883 г. въ 12 томахъ съ критико-біографич. очеркомъ С. Венгерова, въ которой указана литература о Л. См. также *А. Скабичевскій*, сочиненія, т. II („Нашъ историч. романъ въ его прошломъ и настоящемъ").

Лажъ, премія или прибавка, съ которой обмѣниваются бумажныя деньги, обезцѣненныя въ своемъ достоинствѣ, на металлическія деньги того же наименованія, или деньги одного металла, понизившагося въ своей цѣнности, напр., серебра, на деньги другаго металла, напр. золота. См. слово *курсъ*.

Лазарева, мысъ, Приморской обл., у сѣв. оконечности Татарск. прол.; отсюда гиляки переѣзж. на о. Сахалинъ, такъ какъ въ эт. мѣстѣ самая узкая часть пролива.

Лазаревичъ, Иванъ Павловичъ, род. въ 1829 г въ Могилевѣ на Днѣпрѣ, учился въ кіевскомъ унив., гдѣ въ 1857 г. получилъ степень доктора. Съ 1862 г. состоялъ профес. акушерства, женскихъ и дѣтскихъ болѣзней въ харьковскомъ унив. Ему университетъ обязанъ расширеніемъ клиникъ, учрежденіемъ института для повивальныхъ бабокъ. Какъ учитель, онъ создалъ цѣлую школу практическихъ

врачей. Кромѣ того, написалъ рядъ работъ въ русскихъ, франц., нѣмецк. и англійск. журналахъ. Его лучшіе труды: „Diss. de pelvis feminae motiendae rationibus“; „Ueber das Einführen des Mutterspiegels“; „Pelvimeter zur inneren und äusseren Beckenmessung mit Bestimmung der Beckenneigung“.

Лазаревскій институтъ, восточн. языковъ, основанъ въ 1816 г. братьями Лазаревыми (см. это сл.) и первоначально имѣлъ ближайшей цѣлью образованіе армянскаго юношества. Въ 1835 г. училище причислено къ учеб. завед. 2-го разряда. Въ 1841 г. при немъ устроено отдѣленіе для приготовл. армянскаго юношества къ поступленію въ духовн. званіе. Съ 1844 г. по Высоч. повелѣнію здѣсь стали воспитывать кавказ. уроженцевъ для приготовленія ихъ на службу по тамошнему краю. Въ 1848 г. Л. институтъ получилъ всѣ права лицеевъ и посвященъ изученію восточ. языковъ. Съ 1851 г. при немъ открыто приготовит. отдѣленіе. Съ 1848 г главн. начальство надъ инст. было поручено особо назначаемому Е. И. В. лицу, подъ непосред. вѣдѣніемъ Госуд. Импер., попечители-же избираются изъ фамиліи Лазар. или, въ случаѣ пресѣченія ея, изъ ближайшихъ родственниковъ. По уставу 1872 г. Л. институтъ преобразованъ въ филолог. учеб. заведеніе съ 7 классами гимназич., 3 спеціальными и однимъ приготовит. и переданъ въ вѣдомство м. нар. пр.; должность главноначальствующаго упраздн.; институтъ состоитъ подъ управл попечителя моск. учебн. окр. и имѣетъ почетнаго попечителя, избираемаго на прежнемъ основаніи. Верховный патріархъ-католикосъ армянскаго народа — первоприсутствующій института. Предметы преподаванія въ спец. классахъ: армянская словесн., арабская слов., персидская слов., турецко-татар. яз., ист. Востока, русская слов., грузин. яз., практика персид. и турец. яз., восточн. каллиграфія. Условія поступленія въ спец. классы тѣ-же, что и въ университетъ.

Лазаревъ 1) богатая армянск. семья, въ перв. полов. XVIII в. переселившаяся въ Россію; представитель ея, Л. Лазарь, основалъ въ Москвѣ торговлю драгоцѣнн. камнями, потомъ купилъ село Фряново, въ 60-ти вер. отъ Москвы, и завелъ тамъ огромную фабрику, снабжавшую Москву шелковыми и бумажными матеріями. Сынъ его, Иванъ, переселился въ концѣ XVIII в. въ Петербургъ, гдѣ и ум. въ 1801 г. Онъ былъ однимъ изъ богатѣйш. помѣщиковъ Россіи, владѣя желѣзн. рудниками на Уралѣ и огромн. фабриками и лѣсами во многихъ губерніяхъ; основалъ много полезн. и богоугод. заведеній въ Астрахани, Нахичевани и Григоріополѣ; построилъ 4 армян. церкви (2 въ Петербургѣ и 2 въ Москвѣ). Вмѣстѣ съ братомъ своимъ, Іоакимомъ, основалъ въ Москвѣ Лазаревскій институтъ восточн. языковъ. 2) Л., Андрей Петровичъ, вице-адмиралъ, род. въ 1787 г.; командуя бригомъ „Новая Земля“, Л. въ 1819 г. совершилъ плаваніе изъ Архангельска къ берегамъ Новой Земли, затѣмъ на шлюпкѣ „Ладога“ соверш. путешествіе къ берегамъ Сѣв. Америки и обратно; съ 1825 г. по 1833 г. командовалъ кораблемъ, а временами и отрядомъ судовъ балтійск. флота; затѣмъ былъ дивизіон. начальникомъ флота; ум. въ 1849 г. Изъ его литерат. трудовъ болѣе извѣстны: „Плаваніе брига Новая Земля“, и „Плаваніе вокругъ свѣта на шлюпкѣ Ладога“. 3) Л., Михаилъ Петровичъ, младш. братъ предыдущаго, знаменит. ад-

Лазаревъ. М. П.

миралъ русск. флота, род. въ 1788 г. Поступивъ въ 1803 г. въ морск. кадет. корпусъ, М. П. въ числѣ нѣсколькъ. другихъ гардемаринъ былъ отправленъ въ анг. флотъ для усовершенствованія по морск. части. Вернувшись въ 1808 г. въ Россію въ чинѣ мичмана, онъ въ томъ-же году, при аттакѣ англичанами нашего флота въ Рогервикѣ, вызвался охотникомъ для защиты корабля „Всеволодъ“ и при этомъ попалъ въ плѣнъ къ непріятелю, но вскорѣ былъ освобожденъ. Въ 1813—14 гг. совершилъ плаваніе въ Ситху, открывъ на пути группу о-въ „Суворова“; въ 1819—21 гг., командуя шлюпомъ „Мирный“, участвовалъ въ извѣстн. учен. экспедиціи вокругъ свѣта подъ нач. Ѳ. Ѳ. Беллингсгаузена, благодаря которой русск. открытія одно время были самыми близкими къ юж. полюсу; въ 1822—25 гг., командуя образцовымъ фрегатомъ „Крейсеръ“, соверш. третье кругосвѣтн. плаваніе, памятное тѣмъ, что оно воспитало для нашаго флота нѣкоторыхъ сподвижниковъ его, которые впослѣдствіи столько содѣйствовали распространенію между флотск. офицерами страстной любви къ морскому дѣлу. Въ 1827—30 гг. М. П. былъ командиромъ другаго образцоваго корабля „Азовъ“ и начальникомъ штаба отдѣльн. эскадры вице-адмирала гр. Гейдена, отправленной изъ Кронштадта къ берегамъ Греціи; въ эту кампанію онъ обнаружилъ не только свои дарованія, какъ отличн. морск. офицера, но и какъ безстрашнаго воина, и въ Наварин. боѣ 8-го окт. 1827 г. стяжалъ со своимъ кораблемъ громкую славу, побѣдоносно выдержавъ сильнѣйш. непріятельск. огонь. Въ 1832 г. М. П., уже въ чинѣ контръ-адмирала, былъ назначенъ начальникомъ штаба черноморск. флота и портовъ. Въ слѣд. году онъ командовалъ эскадрой черном. флота, отправленной къ берегамъ Босфора на помощь султану, а по возвращеніи эскадры въ Россію въ 1833 г., былъ назначенъ главн. командиромъ черноморск. флота и портовъ. 18 лѣтъ М. П. занималъ этотъ важный постъ, постоянно обнаруживая неутомимое усердіе; въ теченіи этого времени онъ успѣлъ привести ввѣренные ему флотъ и

порты въ блестящее положеніе, а въ среду черномор. моряковъ вселить любовь къ дѣлу и развить въ нихъ тотъ богатырскій духъ, который они проявили въ памятную годину Севастопольскаго штурма. Въ 1843 г. онъ получилъ чинъ адмирала, а въ 1850 г. императоръ Николай Павловичъ въ знакъ *особой* своей признательности пожаловалъ ему орденъ св. Андрея Первозваннаго. Обладая многосторонними свѣдѣніями и стремленіемъ къ просвѣщенію, М. П. былъ почетнымъ членомъ многихъ ученыхъ и другихъ обществъ; онъ ум. въ 1851 г. Имя его увѣковѣчено сооруженіемъ ему памятника въ Севастополѣ и спускомъ (въ Петербургѣ) броненоснаго фрегата „Адмиралъ Лазаревъ". 4) Л., Иванъ, Давидовичъ, генералъ-адъют., начальникъ ахалъ-техин. экспедиціи, выдающійся воен. дѣятель въ кавказ. и русско-турецк. войну, род. въ 1820 г.; принималъ участіе во взятіи Гуниба и плѣненіи Шамиля; въ турецк. кампаніи былъ въ отрядѣ Лорисъ-Меликова и отличился при пораженіи Мухтара-паши и при взятіи Карса. По оконч. войны назнач. командиромъ кавказ. корпуса и закасп. отряда. Ум. въ 1879 г. въ Тифлисѣ. 5) Л., И. П., въ 1800 г. занималъ съ однимъ полкомъ Грузію во время присоед. ея къ Россіи и охранялъ ее отъ вторж. горцевъ; былъ убитъ въ 1803 г.

Лазаревы-Станищевы, русскіе дворяне, потомки выѣхавшаго изъ Сербіи при Іоаннѣ Калитѣ Филиппа. Отъ внука его Лазаря и сына Григорія Станища стали назыв. Лазаревыми-Станищевыми. Л.-Юшманъ Андреевичъ, воевода въ Коломнѣ (1551 г.) и намѣстн. въ Коломнѣ (1558 г.) Сынъ его, Тимофей, воевода въ разн. город. съ1593—1613 г.; многіе др. заним. высок. должн. при московск. царяхъ.

Лазаристы (Лазариты), священ. конгрегаціи, основ. во Франціи въ 1624 г. Винцентомъ де Поль и получившей свое названіе отъ парижск. монастыря Св. Лазаря; члены его посвящали себя распространенію народнаго образованія и уходу за больными и бѣдными. Конгрегація эта была утверждена папой Урбаномъ VIII въ 1631 г. Въ Польшѣ подъ именемъ отцовъ-миссіонеровъ Л. пріобрѣли большое вліяніе въ качествѣ учителей и духовныхъ цензоровъ. Во Франціи орденъ пережилъ революцію и посылалъ отсюда своихъ миссіонеровъ во всѣ части свѣта.

Лазарони (Лаццарони), общепринятое названіе представителей неаполитанскаго пролетаріата, ведущее, вѣроятно, свое происхожденіе со времени среднихъ вѣковъ, когда низшіе неимущіе классы населенія страдали проказой, и позаимствованное отъ имени Лазаря, бѣднаго больнаго человѣка одной изъ евангельскихъ притчъ (Лук. 16, 19), покровителя больныхъ. Л. по временамъ играли роль въ исторіи: такъ, въ 1647 г. они, подъ предводительств. Мазаніелло, произвели возстаніе противъ испанцевъ, а въ 1799 г. были пособниками правительственной партіи противъ либераловъ. Классическое изображеніе прежнихъ Л. далъ Гёте.

Лазаръ (Lazare), Луи-Клеманъ, франц. публицистъ, род. въ 1811 г., спеціалистъ по части муниципальныхъ учрежденій и исторіи Парижа; вмѣстѣ съ братомъ своимъ Феликсомъ Л. издалъ въ 1844 г. „Dictionnaire des rues et monuments de Paris" и съ нимъ-же основалъ въ 1848 г. журналъ „Revue municipale", который затѣмъ въ 1861 г. былъ запрещенъ за противодѣйствіе Наполеону III Изъ самостоят. работъ его заслуживаютъ еще упоминанія: „Les quartiers pauvres de Paris", „La France et Paris", „Paris, son administration ancienne et moderne". Ум. въ 1880 г.

Лазарь 1) аѳонск. монахъ, устроилъ въ Москвѣ, на великокняжеск. дворѣ, первые боевые часы (1404 г.) 2) Л., въ притчѣ Іисуса Христа о богачѣ и бѣднякѣ, народное имя больнаго бѣдняка. 3) Л. св., житель Виѳаніи, братъ Маѳы и Маріи; Іисусъ Христосъ воскресилъ его. По преданію, былъ епископомъ кипрскимъ; ум. на 50 году жизни; память 17 октября. 4) Л. препод., инокъ, уроженецъ Константиноп., основатель муромскаго успенскаго монастыря (нынѣ не существ.); подвизался во 2-й полов. 14 в. на о. Мурманскомъ на Онежск. озерѣ, терпѣлъ гоненія отъ лопарей и крестилъ ихъ. Ум. въ 1391 г. Оставилъ послѣ себя интересное „Духовное Завѣщаніе", напечатан. въ „Истор. іерарх." Память 24 Марта. 5) Л., кн. сербскій, сынъ сербск. вельможи, по другимъ, побочный сынъ сербскаго царя Стефана Сильнаго, женился въ 1340 г. на сестрѣ его Милицѣ, былъ воеводой, намѣстникомъ сремскимъ и мачванскимъ; въ 1376 г. вступилъ на сербск. прест., но изъ скромности принялъ только тит. князя. Перенесъ столицу Сербіи въ Призренъ, изгналъ венгровъ изъ Сербіи и овладѣлъ землями ихъ до Темешвара. Въ его царствованіе Сербія владѣла Герцегов., Сремомъ, Банатомъ, частью Македоніи и десять лѣтъ наслаждалась спокойствіемъ, но въ 1386 г. въ нее вторглись турки, и султанъ Мурадъ вслѣдствіе измѣны зятя Л., Вука Бранковича, 15 іюня 1389 г. разбилъ сербовъ на голову на Коссо, вомъ полѣ. Самъ Л. былъ убитъ въ рядахъ войскъ вмѣстѣ съ своимъ зятемъ, княземъ Милошемъ Обиловичемъ, поразившимъ собственною рукою Мурада. Тѣло Лазаря сперва было погребено въ Пристинѣ, а потомъ перенесено въ Раваницу.

Лазаря пѣть, прикинуться бѣднякомъ.

Лазаря св. орденъ (Saint-Lazare), основанъ въ началѣ XII в. крестоносцами въ Іерусалимѣ для вспоможенія больнымъ. По изгнаніи крестоносцевъ изъ св. земли, братья ордена получили отъ Людовика XII во Франціи землю Боаньи и домъ у Парижскихъ воротъ; съ этихъ поръ онъ сдѣлался французскимъ орденомъ; знаки его были: восьмиугольный крестъ, украшенный пурпуромъ и зеленью попеременно, съ золотомъ, по угламъ четырехъ-цвѣтныя лиліи, въ срединѣ изображеніе св. Дѣвы въ лучахъ, на оборотѣ Лазарь, выходящій изъ гроба. Этотъ орденъ уничтоженъ во время іюльской револ.

Лазенки, дворецъ близъ Варшавы, основ. въ 1720 г.; здѣсь останавливается Императоръ во время пребыванія въ Варшавѣ.

Лазиніо, Карло, графъ; итальянск. рисовальщикъ и граверъ, род. въ 1757 г., былъ хранителемъ музея Campo Santo въ Пизѣ, прославился своими реставраціями и подражаніями старинным гравюрамъ; ум. въ 1839 г. Сынъ и ученикъ его Джованни Паоло Л. (1796—1855), тоже прекрасный рисовальщикъ, изобразившій, подобно отцу, старинные фрески Campo Santo, знаменитые флорентинскіе фрески XIV и XV стол.; онъ рисовалъ также иллюстраціи къ „Египетскимъ и нубійскимъ древностямъ" Росселини.

Лазинскій, Іоганнъ Адольфъ, живописецъ, род. въ 1808 г., въ 1827 г. поступилъ въ дюссельдорфскую академію, гдѣ принадлежалъ къ числу тѣхъ, которые изучали самостоятельно ландшафтную живопись съ Лессингомъ и Ширмеромъ. Картины Л. напоминаютъ первые романтическіе ландшафты Лессинга. Поэтическое изображеніе придаетъ имъ прелесть, хотя онѣ страдаютъ иногда непріятною жесткостью. Выдающ. изъ нихъ: „Замокъ Эльцъ на р. Мозелѣ“ (1831), „Оберштейнъ на р. Наэ“ (1834 и 1836), „Сторожевая башня въ зимнюю лунную ночь“ (1835) и др. Много его картинъ находится во дворцахъ португальск. и румынск. королей. Ум. въ 1871 г.

Лазистанъ, прибрежная мѣстн. на юго-восточн. конецъ Черн. моря, принадлежащая къ турецк. вилайету Трапезунту и частью (со времени Санъ-Стефанск. договора) русской Карской губ., извѣстенъ только въ своихъ береговыхъ частяхъ. Рѣки не значительны. Гребень береговаго хребта лежитъ въ 15—20 км. отъ моря. Берега покрыты богатой растительностью (главн. обр. плодовыя деревья). Жители (около 68000 мужск. пола)—лазы—сродны по языку кавказскимъ племенамъ, отличаются своимъ страстнымъ, разбойничьимъ характеромъ и дикимъ фанатизмомъ. Римляне называли эту берег. полосу Laziса и спорили съ ново-персидск. царями за обладаніе ею, какъ важнымъ постомъ въ военномъ отн.; въ 6 ст., съ принятіемъ христіанства, лазы примкнули къ Византіи. Впослѣдствіи Л большею частью раздѣлялъ участь Грузіи.

Лазіонитъ, вавелитъ, минералъ изъ порядка фосфатовъ, мелкіе, ромбическіе, игольчатые кристаллы котораго большею частью встрѣчаются въ полушаровидныхъ и почковидныхъ массахъ, въ трещинахъ горныхъ породъ или, вполнѣ выполняя послѣднія, образуютъ кристаллы, состоящіе изъ пластинокъ звѣздчатаго, лучистаго строенія. Л. рѣдко бываетъ чисто бѣлымъ, чаще-же имѣетъ сѣрый, желтоватый и зеленоватый цвѣтъ и очень рѣдко голубой; отличается прозрачностью и стекляннымъ блескомъ; твердость его=$3_{,5}$ — 4, уд. вѣс.=$2_{,3}$—$2_{,5}$; по химич. составу представляетъ водный фосфатъ аллюминія, формула котораго $2\,Al_2\,P_2O_8+H_6\,Al_2\,O_6+9\,H_2\,O$; находится въ Саксоніи, Богеміи, Шлезвигѣ, Баваріи, Дербиширѣ, Пенсильваніи и др. мѣстахъ.

Лазоревая синица, лазоревка, Parus-cyanistes-coeruleus, небольшая птица сем. синицъ. Верхняя сторона голубовато-зеленая, нижняя желтая, голова, крылья и хвостъ голубые, на лбу бѣлая полоса, отдѣляющаяся черно-голубой уздечкой отъ бѣлыхъ щекъ, на шеѣ голубоватый ошейникъ, маховыя перья аспидно-черныя, глаза темно-бурые, клювъ черный, ноги сѣрыя. Населяютъ лиственные лѣса и сады всей Европы, перекочевывая на зиму въ болѣе южныя части; питаются насѣкомыми и гнѣздятся въ дуплистыхъ деревьяхъ.

Лазулитъ, минералъ одноклиномѣрной кристалл. сист., встрѣчается сплошнымъ, вкрапленнымъ и зернистымъ, просвѣчиваетъ въ краяхъ, имѣетъ синій и голубой цвѣтъ и стеклянный блескъ, состоитъ изъ фосфорной кислоты, глинозема, магнезіи, закиси желѣза, кремнезема и воды, въ кислотахъ не растворяется и находится въ Штиріи, Швеціи, Бразиліи и сѣверн. Каролинѣ.

Лазунъ, лаціонъ, Lycium barbarum, видъ растенія сем. пасленовыхъ, рода лицій. Колючій, голый кустарникъ съ вѣтвями въ 2 м. длин., съ ланцентными листьями, съ свѣтло-лиловыми цвѣтами и удлиненными, оранжево-красными ягодами, ростетъ въ Испаніи, южн. Франціи, Италіи и въ средн. Европѣ (одичалый), цвѣтетъ въ теченіе всего лѣта и употребляется для укрѣпленія холмовъ. Въ Волынск. губ. изъ его ягодъ варятъ варенье.

Лазуревый гротъ, см. *голубой гротъ*.

Лазуритъ, лазуревый камень, минералъ изъ порядка силикатовъ, правильной кристалл. сист., встрѣчается сплошными массами, зернистаго строенія и вкрапленнымъ; имѣетъ великолѣпный лазурево-голубой цвѣтъ и стеклянно-жирный блескъ; просвѣчиваетъ въ краяхъ, состоитъ изъ одного силиката, глины, натра, извести, желѣза и одного сульфата; въ соляной кислотѣ разлагается, выдѣляя сѣрнистый водородъ. Л. находится въ известковыхъ пластахъ Турана, Сибири, Китая, Тибета, Чили и др. м. Въ Бухарѣ онъ съ давнихъ временъ употреблялся, какъ драгоцѣнный камень, въ средніе вѣка шелъ на изображеніе небесъ въ мозаикѣ, а въ настоящее время идетъ на выдѣлку различныхъ предметовъ искусства и галантерейныхъ вещей, а такъ же какъ архитектурное украшеніе и на мозаику стѣнъ. Кромѣ того, прежде Л. употреблялся для полученія ультрамарина.

Лазуритъ, минералъ, то же, что мѣдная лазурь (см это слово).

Лазурники, Siler, родъ растеній сем. зонтичныхъ. 2 и 3-жды тройчатые листья состоятъ изъ крупныхъ, сердцевидныхъ, 3-раздѣльныхъ или 3-лопастныхъ, крупно-городчатыхъ листочковъ, снизу сизыхъ. Лепестки цвѣтовъ обратно яйцевидные, выемчатые, съ загнутымъ язычкомъ; плодъ сжатый, чечевицевидный; плодики съ 9 нитевидными ребрами. Принадлежащій къ этому роду видъ *лазурникъ трехлопастный* S. trilobum, съ голымъ, круглымъ, продольно-полосатымъ, кверху вѣтвистымъ стеблемъ, покрытымъ сизымъ налетомъ, съ мѣшковидно-вздутыми влагалищами и крупными зонтиками, встрѣчается у насъ какъ многолѣтнее растеніе въ лѣсахъ и кустахъ восточн. половины черноземной полосы.

Лазурь, лазорь, ультрамаринъ, синяя краска, добывавшаяся прежде исключительно изъ минерала лазурика, въ настоящее время получается искусственно: подогрѣваніемъ каолина, глауберовой соли и угля—это сѣрнистый у., или же изъ каолина, соды, угля, сѣры—это содовый у. Сначала при этомъ получается зеленый ультр., который при прокаливаніи съ сѣрой переходитъ въ синій ультрам. Прибавленіе кремнезема даетъ очень постоянную краску. Л. представляетъ весьма постоянную нерастворимую краску, употребл. въ малярномъ дѣлѣ, для окраски оберточной бумаги, для обоевъ, для подсиньки бѣлья, сахара, крахмала и т. п.

Лазутчикъ, шпіонъ или соглядатай, посылаемый для тайныхъ развѣдокъ.

Лазутчикъ, то-же, что *крапивникъ* (см. это сл.).

Лазъ (охот.), мѣсто, черезъ которое лисица или волкъ всегда проходятъ изъ лѣсу; отсюда-выраженія: *стоять на лазу, беречь лазъ, хорошій лазъ*.

Лазящія рыбы, Narrhichas, родъ костистыхъ

рыбъ сем слизовыхъ. Длинное и сплюснутое тѣло, очень сильные зубы, проходящій вдоль всей спины спинной плавникъ, большой грудной плавникъ и отсутствіе брюшныхъ плавниковъ служатъ характерными чертами этого рода. Къ роду относится видъ морской волкъ.

Лазящія, Scansores, отрядъ птицъ, отличающихся, главнымъ образомъ, устройствомъ ногъ, приспособленныхъ для лазанья. У большинства Л. 2 пальца направлены впередъ и 2—назадъ; изъ послѣднихъ одинъ бываетъ подвижнымъ; когти обыкновенно не сильны Хвостъ состоитъ изъ очень жесткихъ перьевъ и служитъ не только рулемъ, какъ у другихъ птицъ, но также опорою тѣла при лазаньѣ. Клювъ всегда сильный, приспособленный къ долбленію и иногда очень развитой. Языкъ разнообразной формы, у многихъ высовывается далеко за клювъ и служитъ для ощупыванья, собиранія или нанизыванья различныхъ предметовъ. Крылья по большей части короткія. Любимое мѣстопребываніе Л.—деревья, по которымъ они лазятъ; питаются насѣкомыми или растительн. веществами. Распространены преимущ. въ тропич. странахъ, хотя встрѣчаются повсюду. Этотъ отрядъ распадается на много семействъ, къ кот. принадлежитъ болѣе 170 родовъ и около 1100 видовъ. У насъ наибольшей извѣстностью пользуются дятлы и удоды.

Лазящія, сумчатыя, см. *кускусы.*

Лайнесъ, Яковъ, второй генералъ іезуитскаго ордена, род. въ 1512 г., сошелся въ Парижѣ съ Игнатіемъ Лойолой и содѣйствовалъ ему въ основаніи іезуитск. ордена; на Тридентскомъ соборѣ защищалъ мысль о верховенствѣ римскаго епископа; въ 1556 г., по смерти Лойолы, сталъ генераломъ іезуит. ордена; ум. въ 1565 г. въ Римѣ.

Лаиръ (франц. Lahire), собственно Этьеннъ Виньоль, храбрый французскій полководецъ, род. въ 1390 г., прославился въ войнѣ съ англичанами, въ 1429 г. вмѣстѣ съ Жанной д'Аркъ отправился на защиту Орлеана и выказалъ необыкновенное мужество въ битвахъ при Жаржо и Пате; въ 1431 г., желая освободить изъ англ. плѣна Жанну д'Аркъ, пробрался къ Руану, но тутъ самъ попалъ въ руки англичанъ; спустя нѣкоторое время бѣжалъ изъ англ. плѣна и подвергъ страшному опустошенію всѣ провинціи, занимаемыя бургундцами и англичанами; ум. въ 1443 г. въ Монтобанѣ, куда явился, сопровождая Карла VII. Прозваніе Л. получилъ отъ враговъ своихъ бургундцевъ, на языкѣ кот. оно означ. „ворчанье собаки".

Лаиса, имя двухъ знаменитыхъ греч. гетеръ, изъ котор. 1) Л. старшая жила во вр. пелопоннезск. войны и красотой своей очаровывала всѣхъ знаменитыхъ людей тогдашней Греціи, даже философовъ – Аристиппа и циника Діогена; 2) Л. младшая, дочь Тимандры, вѣрной подруги Алкивіада, родомъ изъ Сициліи (род. въ 422 г.), 7-ми лѣтъ въ числѣ другихъ плѣнныхъ попала въ Коринѳъ, гдѣ ее воспиталъ какъ гетеру живописецъ Апеллесъ; позднѣе она послѣдовала за Гиппостратомъ въ Ѳессалію, и, по преданію, ѳессалійск. женщины избили ее камнями въ святилищѣ Венеры. Въ разсказахъ объ обѣихъ Л. достовѣрныя свѣдѣнія перемѣшаны съ легендарными вымыслами.

Лаишевъ, уѣздн. гор. Казанской г., на прав. бер. р Камы; пристань, на кот. перегружаются товары, идущіе сверху Камы; 5225 ж. Л. построенъ въ 1557 г , послѣ покоренія Іоанномъ Грозн Казанск. ханства; первонач. былъ заселенъ стрѣльцами и имѣлъ стратегич. значеніе. *Л—скій уѣздъ,* въ юж. половинѣ губ., 5033,1 кв. в., 176069 ж.; большая ч уѣзда леж. по прав. стор. Камы и болѣе или м. возвышенна, меньшая же ч. по лѣв. стор. рѣки низменна; уѣздъ орош. Камой съ Мешой и др. прит.; Волга принадлеж у. лѣв. берегомъ на протяж. 39 в. (отъ устья Камы вверхъ); изъ пристаней б. важныя: Л—ская и Полянская (на Камѣ). Жит. (кромѣ русск. много татаръ) занимаются хлѣбопашествомъ, скотоводствомъ, рыболовствомъ и работами на пристаняхъ; промышленность (преимущ. кустарная) мало развита

Лай, гора въ гл. Кавказск. хребтѣ, Тифлисс. г., Тіонетск. у.; 10847 ф. в.

Лай, царь ѳивскій, изъ героич. періода (миѳической) греч. исторіи, сынъ Лабдака, по умерщвленіи опекуна своего Лика узурпаторами Амфіономъ и Зетомъ бѣжалъ къ Пелопсу, со смертію узурпаторовъ вступилъ на ѳивск. престолъ и женился на Іокастѣ, котор. родила ему Эдипа.

Лайба, большая парусная финская лодка объ одной или двухъ мачтахъ, иногда съ палубой.

Лайбахъ 1) притокъ Савы въ Крайнѣ; въ верховьяхъ назыв. Пойкъ; протек. чрезъ Адельсбергскій гротъ и приним. тамъ нѣсколько подземныхъ ручьевъ; около Планины вновь появляется, затѣмъ опять течетъ подъ землей до мѣст. Оберъ-Л., откуда уже носитъ назв. Л. 2) Л., (итал. *Лубіана,* словенск. *Любляна,* древн. Етопа), главн. гор. австрійск. герцогства Крайна, при р. Л.; соборъ, нѣсколько красивыхъ церквей и др. зданій; памятникъ Радецкому; 26284 ж. (нѣмцы и словенцы), занимающ. промышленностью (фабрики металлич. издѣлій, бумажныя, суконныя и др.) и торговлей. Въ Л. въ 1821 г. засѣдалъ *л—скій конгрессъ,* на кот. присутствовалъ и русс. импер. Александръ I; конгрессъ имѣлъ цѣлью подавленіе волненій въ Италіи.

Лайдакъ (польск. lajdak), негодяй, плутъ.

Лайель (Lyall), Альфредъ, англ. государств. дѣятель и писатель, род. въ 1835 г.; поступилъ въ индійск. государств. службу и былъ губернаторомъ сѣверо-западн. провинцій; по возвращеніи въ Англію назначенъ былъ членомъ совѣта при департаментѣ по индійскимъ дѣламъ. Его обстоятельное и талантливое сочин. „Asiatic studies, religions and social" высоко цѣнится спеціалистами и переведено на франц. яз. въ „Bibliothèque de l'histoire du droit" подъ заглав. „Études sur les moeurs religieuses et sociales de l'extrême Orient". Какъ поэтъ, Л. обнаружилъ недюжинный талантъ въ своихъ „Verses writtem in India", въ которыхъ передъ нами выступаютъ яркія, подчасъ ужасающія картины изъ жизни туземцевъ и хозяйничающихъ тамъ европейцевъ.

Лайки, порода собакъ – дворняжекъ, обладающихъ охотничьими качествами гончихъ собакъ: отличнымъ верхнимъ чутьемъ, превосходнымъ зрѣніемъ и слухомъ. Происходятъ отъ помѣси собаки съ волкомъ, съ котор. им. большое сходство: при-

мая, заостренная морда, стоячія, заостренныя уши, косой прорѣзъ глазъ, густая и жесткая шерсть, особенно длинная на шеѣ, гдѣ образуетъ родъ гривы и бакенбардъ. Загнутый кверху кольцомъ хвостъ дѣлаетъ Л. сходными съ собаками. По цвѣту шерсти онѣ сходны съ волкомъ, но также встрѣчаются бѣлыя, черныя, рыжеватыя и др. Чистый типъ Л. сохранился только на крайнемъ сѣверѣ, а въ др. мѣст. Россіи и Сибири распространены разновидности ихъ: Л. олонецкія, архангельскія, костромскія, черемисскія, вогульскія, тунгусскія и др.

Лайонсъ (Lyons) 1) Эдмондъ, лордъ, британск. адмиралъ и государств. дѣятель, род. въ 1790 г., 11-ти лѣтъ вступилъ въ морскую службу, участвовалъ въ битвѣ при Наваринѣ, затѣмъ былъ посланникомъ въ Аѳинахъ и въ Стокгольмѣ; во время крымской кампаніи назначенъ былъ вторымъ командиромъ средиземнаго флота, бомбардировалъ Одессу, потомъ осадилъ Редутъ-Кале; выказалъ большія способности при переѣздѣ союзныхъ войскъ въ Крымъ и при первомъ штурмѣ Севастополя; послѣ отозванія адмирала Дундаса получилъ главное командованіе англійск. флотомъ въ Черномъ морѣ. Сдѣлалъ экспедицію въ Керчь, которую взялъ 12-го мая 1855 г., участвовалъ въ штурмѣ Севастополя 6-го іюня и овладѣлъ Кинбурномъ. Въ 1856 г. возведенъ въ перы; ум. въ 1858 г. 2) Л., Ричардъ Бикертонъ Пемелль, лордъ, сынъ предыдущаго, род. въ 1817 г.; посвятивъ себя дипломатич. дѣятельности, состоялъ при англ. посольствахъ въ Аѳинахъ, Дрезденѣ и Флоренціи и въ 1858 г. отправленъ былъ посломъ въ Вашингтонъ. Во время вспыхнувшей вскорѣ междоусобной войны Л. проявилъ на своемъ посту большой тактъ и политич. осторожность и много способствовалъ предотвращенію разрыва между Англіей и Америкой. Въ 1865 г. назначенъ былъ посломъ въ Константинополь, а затѣмъ въ Парижъ, гдѣ и оставался до конца своей жизни; ум. въ 1887 г., перейдя незадолго передъ тѣмъ въ католичество.

Лайярдъ, Остенъ Генри, знаменитый англ. государств. дѣятель, археологъ и писатель, род. въ 1817 г. въ Парижѣ, изучалъ юридич. науки въ Англіи, но потомъ оставилъ юридич. поприще и посвятилъ себя изслѣдованіямъ восточныхъ древностей. Въ 1845 г., пробывъ нѣкоторое время при британск. послѣ въ Константинополѣ, сэръ Стратфордѣ, Л. производилъ раскопки у Нимруда (по преданію древняя Ниневія) и открылъ ассирійск. царск. дворцы; въ 1848 г. открылъ у Мозула (центръ Ниневіи) и на мѣстѣ древн. Вавилона множество барельефовъ, статуй и надписей, въ томъ числѣ богатую библіотеку царя Азуръ-бани-пала (Сарданапалъ)—весьма важный источникъ для изученія древне-ассирійск. исторіи; все это хранится теперь въ Британск. музеѣ. Результаты своихъ изслѣдованій Л. изложилъ въ двухъ сочин.: „Niniveh and its remains“ и „Niniveh and Babylon, being the narrative of discoveries“. Возвратившись въ Англію, Л. въ 1852 г. вступилъ въ нижнюю палату, въ кот. занималъ выдающееся положеніе руководителя либеральной реформаціонной партіи; отъ 1877 по 1880 г. былъ посломъ въ Константинополѣ и явился главнымъ виновникомъ конвенціи 4-го іюня 1878 г., въ силу котор. о—въ Кипръ перешелъ къ Англіи.

Лаказъ-Дютьеръ, Генри, франц. зоологъ, р. въ 1821 г.; въ 1854 г. назнач. проф. зоологіи въ Лиллѣ, съ 1865 г.—въ парижск. естественно-историческомъ музеѣ, съ 1868 г.—въ парижскомъ университетѣ. Съ 1872 г. издав. „Archives de zoologie générale et expérimentale“. Его главное изслѣдованіе—о наружныхъ половыхъ органахъ насѣкомыхъ; кромѣ того, онъ опубликовалъ рядъ работъ о раковинахъ, улиткахъ, асцидіяхъ и кораллахъ и проч.

Лакайль, Никола Луи де, астрономъ, род. въ 1713 г. въ Руминьи. Участвовалъ въ повѣркѣ парижскаго меридіана и въ 1739—1740 гг. производилъ важныя геодезическія измѣренія во Франціи. Въ 1746 г. получилъ каѳедру математики въ Collège Mazarin и прославился составленіемъ звѣзднаго каталога и астрономическихъ таблицъ. Въ 1750 г. ѣздилъ на мысъ Доброй Надежды для повѣрки параллаксовъ луны, Венеры и Марса. Главнѣйшія сочиненія: „Leçons d'astronomie“; „Astronomiae Fundamenta“; „Coelum australe stelliferum“; „Observations sur 515 étoiles du zodiaque“; „Tables solaires“; „Tables de logarithmes“.

Ла Кальпренедъ (La Calprenède), Готье де Костъ, франц. романистъ, р. въ 1610 г., въ 1632 г. пріѣхалъ въ Парижъ, поступилъ офицеромъ въ гвардейск. полкъ, былъ королевскимъ камергеромъ и ум. въ 1663 г. Л. впервые выступилъ на лит. поприще съ драматич. произведеніями, которыя не имѣли особеннаго успѣха. Только своими рыцарскими романами, въ особенности „Клеопатрой“ (1648) онъ пріобрѣлъ большую славу. Имена и факты августовской эпохи составляютъ въ этомъ романѣ лишь рамки для изображенія современныхъ автору нравовъ и личностей; написанъ онъ во вкусѣ своей эпохи, съ ея преувеличенной изысканностью, ѣдкимъ остроуміемъ и приторной сантиментальностью; при этомъ характеры почти всегда хорошо обрисованы, отдѣльныя сцены превосходно задуманы, а языкъ отличается изяществомъ и ясностью, хотя и грѣшитъ изрѣдка нѣкоторой расплывчивостью. Изъ друг. романовъ болѣе извѣстны: „Cassandre“ (1642); „Pharamond“ (1661) „Les nouvelles, ou les divertissements de la princesse Alcidiane“ (1661).

Лаканаль, Жозефъ, франц. ученый, род. въ 1762 г., б. професс. философіи въ Муленѣ. Въ конвентѣ былъ президентомъ комиссіи народнаго образованія, издалъ декреты о литературной собственности, о телеграфѣ. Изгнанный во время реставраціи, уѣхалъ въ Соединенные Штаты, гдѣ его радушно принялъ президентъ Джефферсонъ, а конгрессъ подарилъ ему 300 акровъ земли. Въ 1837 г., избранный въ члены акад. наукъ, вернулся на родину. Ум. въ 1845 г.

Лакандоны, индѣйскій народъ въ Гватемалѣ и Чіапасѣ (Америка).

Лакдей, красная краска, получаемая изъ смолы нѣкоторыхъ растеній: Ficus indica, Ficus religiosa, Croton lacciferum, Rhamnus jujuba, -вытекающей вслѣдствіе уколовъ насѣкомаго Coccus lacca. Для этого смолу измельчаютъ, отмываютъ водой или щелокомъ, экстрактъ же выпариваютъ на огнѣ или на солнцѣ. Получаемая масса состоитъ изъ 50% красящаго вещества, 25% смолы и постороннихъ веществъ. Красящее вещество Л. подобно таковому же кошенили. Окраску дѣлаютъ растворомъ

Л—я въ разжиженной сѣрной кислотѣ, или соляной кислотѣ, или въ соляной кислотѣ, содержащей олово (20 klgr. кислоты 1,19 уд. вѣса и 1 klgr. олова) (lac-spirit), Л. издавна употреблялся въ Остъ-Индіи, Персіи и Турціи для окраски бумажныхъ и шелковыхъ тканей въ шарлаховый цвѣтъ. Въ Европѣ сталъ извѣстенъ въ концѣ предыдущаго столѣтія. Соединеніе съ глиноземомъ образуетъ т. н. Л.-лакъ. Онъ получается обработкой смолы содовымъ растворомъ и потомъ осажденіемъ квасцами—въ видѣ краснаго осадка, содержитъ 50% красящаго вещества, 40% смолы и 9—10% глинозема.

Лакедемонъ 1) греческ. епархія, въ номархіи Лаконія, 52519 ж. 2) Л., имя, вѣроятно, до-греческаго происхожденія, въ тѣсномъ смыслѣ означаетъ спартанскую низменность; *лакедемоняне*, поэтому, въ политич. смыслѣ то-же, что спартанцы, т. е. дорическіе завоеватели страны, между тѣмъ какъ *лаконяне* означаетъ въ политич. отношеніи низшее, частью ахейское населеніе окрестныхъ горъ; срав. *Спарта*.

Лакедивскіе остр., группа кораллов. остр. (14) въ Аравійск. м., съ 1875 г. принадлеж. къ индобританск. президентству Мадрасъ, дистрикту Малабаръ; 1927 кв. км., 14473 ж. (индусы-магометане). Л. о. открыты въ 1499 г. Васко-де-Гама.

Лакенъ, деревня и королевскій замокъ, основанный въ XVIII в., недалеко отъ Брюсселя; лѣтнее мѣстопребываніе бельгійск. королей.

Лакидъ, древн. греческ. философъ изъ гор. Кирены, род. въ 280 г. до Р. Х., ученикъ и послѣдователь Архезилая, главы школы скептиковъ. Ум. въ 215 г.

Лакимпура (Lakhimpura) 1) дистриктъ въ индобританск. пров. Ассамъ, 3723 кв. км., 179893 ж.; каменный уголь, нефть, чай. 2) Л., субъ-дивизія тамъ же, 7750 кв. км., 53750 ж. 3) Л., субъ-дивизія тамъ же, въ дистриктѣ Кери, 1078 кв. км., 330707 ж.

Лакингтонъ, Джекъ, англ. писатель и извѣстный книгопродавецъ, род. въ 1746 г., обладалъ замѣчательной библіотекой (30000 томовъ). По ремеслу въ молодости былъ сапожникъ. Ум. въ 1816 г.

Лакіеръ, Александръ Борисовичъ, извѣстный юристъ, писатель и критикъ; род. въ 1825 г., у. въ 1570 г. Соч.: „О вотчинахъ и помѣстьяхъ“ (1848), „Русс. геральдика“, „Путешест. по С. Амер. Штатамъ“.

Лакло (Laclos), Пьеръ Амбруазъ Франсуа Шодерло де, франц. писатель, род. въ 1741 г., прославился своимъ фривольнымъ романомъ „Les liaisons dangereuses“ (1778), въ 1791 г. онъ редактировалъ „Journal des amis de la Constitution“, въ 1792 г. былъ бригаднымъ генераломъ, въ 1794 г., запутанный въ процессѣ герцога Орлеанскаго, былъ заключенъ въ тюрьму, но Робеспьеръ помиловалъ его за то будто бы, что тотъ сочинялъ для него рѣчи; ум. въ 1803 г

Лакмакеръ, Іоганнъ, нѣмецк. оріенталистъ, професс. арабск., еврейск. и греч. язык. въ Гельмстедтѣ, р. въ 1695 г. Соч.: „Элементы арабск. языка“ и др. У. въ 1736 г. отъ чрезмѣрн. трудовъ.

Лакманъ (Lakeman), Стефенъ-Бертлетъ, англійск. офицеръ, род. въ 1825 г., въ Индіи сдѣлалъ кампанію противъ сейковъ, затѣмъ сражался противъ фровъ на мысѣ Доброй Надежды, гдѣ во главѣ отряда волонтеровъ приводилъ дикарей въ ужасъ своими ночными нападеніями. Въ 1853 г. поступилъ на турецкую службу; султанъ далъ ему названіе Миза-паши, и Л. сдѣлалъ въ 1854 г. кампанію въ Валахіи и на Дунаѣ.

Лакмусъ (Lacca musica), фіолетовое красящее вещество, добываемое изъ различныхъ видовъ лишаевъ (Roccella variolaria и Iecanora). Къ измельченнымъ лишаямъ прибавляютъ извести, поташу и воднаго раствора амміака или гнилой мочи и оставляютъ бродить въ теченіе около мѣсяца; затѣмъ сгущаютъ массу, въ которой образовалось синее красящее вещество, прибавленіемъ мѣла и гипса, придаютъ ей форму кубиковъ и высушиваютъ. Л. имѣетъ темносиній, землистый цвѣтъ, съ водою даетъ синюю жидкость, которая отъ дѣйствія кислотъ принимаетъ цвѣтъ краснаго лака, а при послѣдующемъ дѣйствіи щелочей снова столь же легко принимаетъ синій цвѣтъ. На этомъ свойствѣ основано употребленіе Л—а для химическаго анализа, для каковой цѣли онъ употребляется въ видѣ лакмусовой настойки или лакмусовой бумаги. Для приготовленія послѣдней измельченный и обработанный алкоголемъ для удаленія постороннихъ тѣлъ Л. нагрѣваютъ съ 6—8 кратнымъ количествомъ воды, фильтруютъ, прибавляютъ 1 часть виннаго спирта и затѣмъ 1 часть этой настойки, при осторожномъ взбалтываніи, смѣшиваютъ съ такимъ количествомъ разводимой сѣрной кислоты, пока не начнетъ краснѣть. Тогда прибавляютъ еще 1 часть настойки и этой жидкостью пропитываютъ тонкую фильтровальную бумагу, которую послѣ высушиванія разрѣзаютъ на полоски и въ такомъ видѣ сохраняютъ. Красная лакмусовая бумага получается подобнымъ же образомъ изъ лакмусовой настойки, покраснѣвшей отъ осторожнаго прибавленія сѣрной кислоты. Кромѣ этого, Л. употребляется для подкраски винъ

Лакнау, гор., см. *Лукновъ*.

Лаковое дерево, Butea, родъ растеній сем. мотыльковыхъ. Небольшія деревья и вьющіеся кустарники Индіи съ 3 численными листьями, съ красивыми, яркокрасными цвѣтами, собранными въ великолѣпные колосья или кисти, и съ кожистыми, односѣмянными капсюлями. Видъ *B. frondosa*, дерево въ 12—15 м. выс., съ толстымъ стеблемъ, съ пушистыми вѣтвями, съ кругловатыми, немного волосистыми листьями и съ ярко красными и желтыми, покрытыми серебристымъ пушкомъ цвѣтами, собранными въ колосья. Ростетъ въ Остъ-Индіи и Бирмѣ. Кровавокрасный клейкій сокъ, вытекающій изъ надрѣзовъ его коры, твердѣющій на воздухѣ, извѣстенъ въ продажѣ подъ именемъ остъ-индскаго кино. Жирныя сѣмена доставляютъ масло моодоога; кора стеблей и корней — грубыя волокна, употребляющіяся какъ пакля. Другой видъ — *B. superba* принадл. къ великолѣпн. деревьямъ горъ Остъ-Индіи. Его гладкія вѣтви обвиваютъ большія деревья, и болѣе многочисленные, большіе, крупные цвѣты собраны въ болѣе крупные колосья, чѣмъ у предыдущаго вида. Этотъ видъ также доставляетъ кино и волокна.

Лакомбъ (Lacombe) 1) Жакъ, франц. компиляторъ, род. въ 1724 г., ум. въ 1811 г., былъ адвокатомъ, потомъ книгопродавцемъ; изъ его многочисл. работъ наиболѣе извѣстны: „Abrégé chronologique

de l'histoire ancienne, de l'histoire du Nord, d'Espagne et de Portugal", „Précis de l'art dramatique"; былъ однимъ изъ главн. сотрудниковъ „Encyclopédie méthodique". 2) Л., Луи Труйонъ, франц. композиторъ, р. въ 1818 г., получилъ музыкальн. образованіе въ парижск. консерваторіи, гдѣ удостоился первой преміи за фортепьянную игру; въ 1832 г предпринялъ артистическое путешествіе по Франціи, Бельгіи и Германіи, совершенствовался нѣсколько времени въ Вѣнѣ, концертируя по пути, возвратился въ Парижъ въ 1839 г. и здѣсь окончательно посвятилъ себя композиторской дѣятельности. Написалъ много композицій для фортепьяно, драматическія симфоніи: „Манфредъ" и „Арва", много пѣсенъ („лирическій эпосъ", свидѣтельствующій о необыкновенной силѣ таланта), оперу „Мадонна" и др. Главное его произведен. „Сафо" было премировано на всемірн. выставкѣ 1878 г. Умеръ Л. въ 1884 г. По направленію онъ принадлежитъ къ новѣйшимъ представителямъ тоническаго искусства (подобно Берліозу, Давиду); характерную его черту составляетъ то, что для полученія опредѣленныхъ эффектовъ онъ приводитъ въ дѣйствіе большее количество инструментальныхъ и вокальныхъ средствъ. Вторая жена Л—а (съ 1869 г.), Андреа Л., урожденн. Favel, превосходная пѣвица, издавшая прекрасную школу пѣнія.

Лакондаминъ, Шарль-Мари, путеш. и матем., род. въ 1701 г.; съ 1730 г. сост. адъюнктомъ химіи въ парижской академіи наукъ; затѣмъ совершилъ путешествіе по Леванту, откуда вернулся на родину съ богатымъ научнымъ запасомъ. Ревностно изучалъ астрономію, чтобы принять участіе въ измѣреніи меридіана одного градуса подъ экваторомъ. Десять лѣтъ провелъ въ Андахъ, занимаясь необычайно трудными измѣреніями. Въ 1744 г. соверш. первый научн. путешествіе внизъ по Амазонской рѣкѣ и составилъ карту ея, основанную на астрономическихъ опредѣленіяхъ. Отсюда-же онъ впервые привезъ въ Парижъ, куда вернулся въ 1745, кураре—ядъ для стрѣлъ. Написалъ: „Journal du voyage, fait par ordre du roi à l'équateur"; „Rélation abrégée d'un voyage fait dans l'intérieur de l'Amérique méridionale"; „La figure de la terre déterminée"; ум. въ 1774 г.

Лаконизмъ, сжатое, ясное и сильное выраженіе мысли, получившее свое названіе отъ жителей древней Лаконіи—спартанцевъ, избѣгавшихъ многорѣчивости и упражнявшихся въ искусствѣ высказывать многое въ немногихъ словахъ. *Лаконическія* изрѣченія считались въ древнихъ реторикахъ образцомъ красоты слога.

Лаконикумъ (Laconicum), особое отдѣленіе при древне-римск. баняхъ, представлявшее обыкновенно круглое помѣщеніе съ куполообразн. сводомъ, которое нагрѣвалось до очень высокой температуры съ цѣлью вызвать усиленное отдѣленіе пота (т. наз. сухая баня). Погѣніе въ Л—ѣ употреблялось для предупрежденія дурныхъ послѣдствій отъ злоупотребленія гастрономическими наслажденіями; выйдя изъ Л—а, принимали холодную ванну.

Лаконія 1) въ древн. юго-зап. часть Пелопонеса, одно изъ могущественнѣйшихъ государствъ Эллады; очень гориста (высоч. горы: Тайгетъ на зап. и Парнонъ—отличались богатымъ содержаніемъ желѣза и мрамора); жители (въ самую цвѣтущ. эпоху Л—и въ ней насчитыв. ок. 150000 ж.) занимались преимущ. скотоводств. Главн. гор. Спарта. 2) Л., номархія въ современн. Греціи, 4228 кв. км., 121116 ж. Главн. гор. Спарти

Лаконъ, Корнилій, префектъ преторіанцевъ при римск. импер. Гальбѣ и любимецъ его. Былъ изгнанъ и потомъ убитъ при Оттонѣ

Лакордеръ 1) Жанъ-Теодоръ, путешественникъ и естествоиспытатель, р. въ 1801 г., въ 1825—32 гг. объѣздилъ Южн. Америку, въ 1835 г. назнач. професс. зоологіи, а впослѣдствіи проф. сравнительной анатоміи въ Люттихѣ. Написалъ, между прочимъ: „Faune entomologique des environs de Paris"; „Histoire naturelle des insectes Genera des coléoptères"; ум. въ 1870 г. 2) Л., Жакъ Баптистъ, братъ предыдущаго, франц. проповѣдникъ, род. въ 1802 г., въ 1830 г. основалъ вмѣстѣ съ Ламеннэ демократич.-католич. журналъ „Avenir"; вмѣстѣ съ Монталамберомъ устроилъ свободную школу, не желая подчиняться законамъ университета. Когда папа осудилъ „Avenir", Л. подчинился; съ 1835 г. занялъ мѣсто проповѣдника при церкви Notre Dame и вскорѣ пріобрѣлъ огромную популярность своими проповѣдями, въ котор. касался всѣхъ областей политич. и общественной жизни. Въ 1848 г. былъ избранъ народнымъ представителемъ въ учредительное собраніе, въ 1860 г. избранъ во франц. академію. Напис.: „Considérations philosophiques sur la système de Lamennais" (1834), „Lettre sur le saint-siège" (1838), „Vie de saint Dominique" (1844), „Correspondance inédite à sa famille, etc." (1876 г. 2 изд.) и др. Ум. въ 1861 г.

Лакоссадъ, франц. журналистъ, род. въ 1820 г., редакторъ газеты „La Tribune des peuples", основ. Мицкевичемъ, и журнала „Revue européenne", поэтъ и переводчикъ Оссіана.

Лакошъ, Адольфъ Эвклидъ, франц. анатомъ, р. въ 1806 г., былъ сперва доцентомъ ветеринарной школы въ Альфорѣ, профессор. анатоміи въ Метцѣ, открылъ гидротомію, т. е. методъ инъекціи труповъ, состоящій во впрыскиваніи въ кровеносные сосуды воды подъ возможно высокимъ давленіемъ. При помощи этого метода онъ открылъ железку въ слизистой оболочкѣ языка и мышечныя волокна въ такихъ мѣстахъ, гдѣ до него ихъ только подозрѣвали. Методъ свой онъ изложилъ въ соч. „Etudes hydrotomiques et micrographiques". Ум. въ 1853 г. отъ зараженія трупнымъ ядомъ.

Лакримаріи (лат. lacrimaria, lacrimatoria), небольшіе сосуды изъ обожженной глины, находимые въ древнихъ римскихъ гробницахъ. Служили для собиранія слезъ (lacrima), проливаемыхъ у трупа умершаго.

Lacrimae Christi, красное крѣпкое вино превосходнаго вкуса и аромата; получило свое названіе отъ т. н слезистой виноградной лозы, растущей у подошвы Везувія, близъ Неаполя; сокъ изъ нея начинаютъ выжимать, когда она полуувянетъ и почти не требуетъ нажатія. Въ торговлѣ извѣстна подъ именемъ L. Ch. масса винъ, ничего общаго съ настоящимъ виномъ этой марки не имѣющихъ, между тѣмъ какъ дѣйствит. L. C. добывается въ очень незначит. колич., рѣдко поступаетъ въ продажу и цѣнится очень дорого.

Лакритъ, греческ. софистъ, род. въ Фазелисѣ

въ Аттикѣ, жилъ въ IV в. до Р. Х., ученикъ Изократа, соперникъ Демосѳена, произнесшаго нѣсколько рѣчей противъ Л—а; сочин. его не дошли до насъ.

Лакрица, экстрактъ, добываемый вываривaніемъ свѣжаго корня лакричника, Glycyrrhiza glabra. Приготовляется въ особенности въ Испаніи, Франціи, Сициліи и южной Россіи. Лакрица имѣетъ сладкій, нѣсколько терпкій вкусъ, растворяется большею частью въ водѣ. Въ ней бываютъ различныя подмѣси, которыя однако при раствореніи въ водѣ осаждаются. Во время производства (кипяченіе въ мѣдныхъ сосудахъ) къ ней иногда примѣшивается мѣдь. Употребляется въ медицинѣ при составленіи лѣкарствъ, главнымъ образомъ для образованія пилюльной массы. Любимое народное средство противъ кашля и охриплости. Кромѣ того, примѣняется для подслащенія пива, портера, при производствѣ ваксы и пр.

Лакричники, Glycyrrhiza, родъ растеній сем. мотыльковыхъ. Къ роду относятся травы обыкновенно съ сладкими корнями, непарноперистыми листьями, съ кэлосовиднымъ или головчатымъ цвѣторасположеніемъ и съ удлиненными или яйцевидными одно- или 4 сѣмянными капсюлями. Л. испанскій, G. glabra, встрѣчается въ южн. Европѣ и культивируется главн. обр. въ Испаніи и Италіи ради сладкихъ кореньевъ, извѣстныхъ подъ именемъ radix Glycyrrhizae. Лакричникъ съ шиповидными листьями или *солодковый корень*, G. echinata, встрѣчается въ юго-восточной Европѣ и не даетъ годныхъ для торговли корней. Лучшіе сорта русской лакрицы получаются изъ G. glandulifera и разводятся на островахъ устья Волги. Солодковый корень употребляется въ медицинѣ для полученія лакрицы (см. это слово).

Лакрома (Lacroma), небольшой далматскій остр. въ Адріатич. м., передъ гаванью Рагузы.

Лакросъ (La Crosse), гор. въ сѣв.-америк. штатѣ Висконсинъ, при впаденіи р. Л. въ Миссисипи; 14505 ж.; машинныя, пароходныя и пр. фабрики; оживленная торговля.

Лакретель (Lacretelle) 1) Пьеръ Луи, старшій, франц. писатель, род. въ 1751 г.; въ 1778 г. адвокатъ при парламентѣ въ Парижѣ и соредакторъ „Grand répertoire de jurisprudence". Въ этотъ же періодъ его жизни появились: „Essai sur l'éloquence du barreau" (1779), „Mélanges de jurisprudence" (1779) и „Discours sur le préjugé des peines infamantes" (1784), которымъ франц. акад. присудила Монтіоновскую премію. Съ 1787 г., въ качествѣ близкаго друга министра Мальзерба, принималъ участіе во многихъ улучшеніяхъ по вѣдомству юстиціи и издавалъ вмѣстѣ съ Лагарпомъ „Mercure". Во время революціи онъ былъ членомъ многихъ парламентскихъ коммиссій. Въ 1813 г. былъ избранъ членомъ института и работалъ надъ реорганизаціей его. Со вступленіемъ на престолъ Наполеона I, Л. вышелъ въ отставку. Послѣ реставраціи сталъ на сторону оппозиціи и былъ главн. редактор. „Mercure de France" и „Minerve française". Ему же принадлежатъ „Portraits et tableaux" (1817), въ которыхъ находятся характеристики Мирабо, Бонапарта и Лафайетта; ум. въ 1824 г. 2) Л., Жанъ Шарль Доминикъ де, называемый младшимъ, французск. историкъ, братъ предыдущаго, род. въ 1766 г., редакторъ „Journal des Débats" во время революціи; въ 1795 г. состоялъ во главѣ противниковъ конвента; въ 1797 г. былъ заключенъ на 2 года въ тюрьму. Съ 1809 г. профессоръ исторіи въ парижск. университ.; въ 1811 г. членъ и 1816 г. президентъ французск. академіи; ум. въ 1855 г.

Лакруа, Сильвестръ-Франсуа, математикъ, р. въ 1765 г. Состоялъ поочередно профессоромъ въ парижской военной школѣ, въ артиллерійскомъ училищѣ въ Безансонѣ, экзаменаторомъ артиллерійскихъ офицеровъ, профессоромъ нормальной школы, проф. политехнической школы, въ университетѣ и въ collège de France. Главные труды: „Traité du calcul différentiel et du calcul intégral"; „Traite des différences et des séries"; „Cours de mathematiques"; ум. въ 1843 г.

Лаксенбургъ (Laxenburg), торговое мѣст. въ нижне-австр. окр. Баденъ, недалеко отъ Вѣны; 1130 ж.; императ. увеселит. замокъ; знаменитый въ Европѣ паркъ съ замкомъ Франценсбургомъ, гдѣ хранятся портреты Габсбурговъ, разныя древности и пр.

Лаксманъ 1) Эрикъ, знаменитый естествоисп. и путешеств., родомъ финляндецъ, р. въ 1737 г. Въ 1762 г. переселился въ Петерб. и черезъ нѣкоторое время былъ избранъ член. корреспонд. академіи. Получивъ мѣсто нѣмец. пастора въ Барнаулѣ, Л. отправился въ Сибирь въ 1764 г., имѣя при этомъ ученыя порученія отъ академіи. Въ Сибири много работалъ по естествозн., занимаясь зоологіей, ботаникой, минералог., химіей и изучая флору и фауну страны; предпринималъ далекія путеш. съ научн. цѣлью и въ 1766 г. былъ даже на границѣ Монголіи и Китая. Авторская дѣятельность Л—а въ это время состояла преимущ. въ ученой перепискѣ съ русск. и иностр. учеными. Въ 1768 г. вернулся въ Петерб., былъ избранъ членомъ вольн. экон. общества и напечат. нѣсколько ученыхъ трудовъ. Въ 1770 г. былъ избранъ академіей въ ординарн. академики „по экономіи и химіи", въ то же время состоялъ членомъ нѣсколькихъ заграничн. ученыхъ обществъ. Въ 1780 г. Л. былъ назнач. помощникомъ начальника нерчинск. рудниковъ, но вскорѣ уволенъ; затѣмъ на него возложены были отъ императрицы минералог. путешествія по Сибири, которыя онъ и предпринималъ, поселившись въ Иркутскѣ. Въ 1795 г., будучи въ Петерб., былъ назнач. начальникомъ экспедиціи на дальній Востокъ, но по дорогѣ около Тобольска умеръ въ 1796 г. Большая часть его трудовъ напечат. въ разн. період. сборникахъ („Записки акад.", Спб. сборникъ). Въ 1795 г. вышло его соч.: „О введеніи щелочно-ископаемой соли въ стеклоплавильныхъ заводахъ вмѣсто поташа". 2) Л., Адамъ, сынъ предыд., армейскій поручикъ, род. около 1760 г. Л служилъ въ Сибири исправникомъ и, по представленію отца, былъ посланъ въ Японію подъ предлогомъ возвращенія японцевъ, спасшихся отъ кораблекруш. на Алеутскихъ о-вахъ, съ порученіемъ произвести нѣкот. физич. и географическія наблюденія и завязать торг. сношенія съ Японіей. Это было первое посольство въ Японію. Л. отправился въ 1792 г., и экспедиція его (вопреки установившемуся впослѣдствіи мнѣнію) имѣла успѣхъ

хотя результатами ея не воспользовались. Л. велъ подробн. дневникъ и описалъ свое путешествіе въ соч.: „Извѣстіе о первомъ россійскомъ посольствѣ въ Японію, подъ начальств. поручика А. Лаксмана (М. 1805.) и „Путешествіе въ Японію А. Лаксмана“ (П. 1822).

Лактанцій, Колій Фирміанъ, древн. церковный писатель, преподаватель краснорѣчія въ Никодиміи. Ум. около 330 г. Прозванъ за свой строгій и искусный стиль „христіанскимъ Цицерономъ“. Главн. сочин. его: „Divinarum institutionum libri VII“ и „De mortibus persecutorum“.

Лактеолинъ (лактолинъ), сгущенное на медленномъ огнѣ молоко. Въ смѣси съ сахаромъ даетъ консервъ, извѣстный въ продажѣ подъ именемъ „швейцарскаго сгущеннаго молока“. Употребляется въ этомъ видѣ, какъ суррогатъ женскаго молока, при кормленіи грудныхъ дѣтей.

Лактидъ (второй ангидридъ молочной кислоты), $C_3H_4O_2$, получается при перегонкѣ молочной кислоты. Дистиллятъ выпариваютъ при 100°, полученный сухой продуктъ промываютъ холоднымъ спиртомъ и перекристаллизовываютъ изъ кипящаго спирта. Получается въ видѣ ромбическихъ таблицъ, очень мало растворимыхъ въ водѣ, но медленно соединяется съ ней, образуя молочную кислоту. Плавится при 107°.

Лактимидъ, C_3H_4OHN, образуется при нагрѣваніи до 200° аланина въ струѣ хлористоводородной кислоты. Представляетъ безцвѣтныя, прозрачныя пластинки или иглы, легко растворимъ въ водѣ и спиртѣ; плавится при 275°.

Лактобутирометръ, аппаратъ, употребляемый для опредѣленія содержанія жира въ молокѣ. Наилучшее устройство представляетъ Л. Маршана. Это длинная стеклянная трубка, нижній закрытый конецъ которой вставленъ въ деревянную ножку. Просвѣтъ 10—11 мм., вмѣстимость около 40 куб сант. Трубку наполняютъ молокомъ до перваго дѣленія; прибавляютъ нѣсколько капель ѣдкаго натра и затѣмъ эфира до втораго дѣленія, закрываютъ и взбалтываютъ: эфиръ извлекаетъ изъ молока весь жиръ. Если прибавить затѣмъ алкоголь до 3 дѣленія, то эфирный растворъ жира выдѣляется на поверхности, и объемъ его легко измѣрить. 1 куб сант. этого жирнаго слоя содержитъ 0,233 гр. чист. жира.

Лактодензиметръ, аппаратъ для опредѣленія удѣльнаго вѣса молока.

Лактоза, или молочный сахаръ, содержится только въ молокѣ. Если выпаривать молочную сыворотку до консистенціи густаго сиропа, то онъ кристаллизуется въ видѣ корокъ. При броженіи переходитъ въ молочную кислоту. Но изъ него образуется галактоза, которая въ присутствіи дрожжей можетъ переходить въ алкогольное броженіе. На этомъ свойствѣ основано приготовленіе кумыса: подъ вліяніемъ готоваго кумыса и кислаго молока, коровье или кобылье молоко подвергается алкогольному броженію, т. е. содержащійся въ немъ молочный сахаръ переходитъ сперва въ галактозу, а затѣмъ въ алкоголь.

Лактукарій, сокъ ядовитаго растенія L. virosa, употребляемый, какъ лѣкарств. наркотическое средство, которое въ настоящее время почти совершенно вытѣснено опіемъ.

Лакудре, Франсуа Селестинъ де Луань, франц. ученый, р. въ 1750 г.; членъ законодательнаго собранія, эмигрировавшій въ 1782 г.; членъ копенгагенской академіи и капитанъ морской службы въ Россіи. Изъ его сочин. наибол. извѣстны: „Теорія вѣтровъ“, „Теорія волнъ“. Ум. въ 1815 г.

Лакфіоль, желто-фіоль, Cheiranthus, родъ растеній сем. крестоцвѣтныхъ. Принадлежащіе къ сем. двухлѣтнія травы и полукустарники съ простыми ланцетными или линейными листьями, съ желтыми или оранжево-красными цвѣтами, расположенными въ длинной кисти, и съ четырехгранными стручечками встрѣчаются главн. образомъ въ странахъ по Средиземному морю и разводятся у насъ какъ украшающія растенія. Наиболѣе распространенный видъ—*Л. садовый*, C. cheiri, отличается очень душистыми желтыми и бурыми цвѣтами, которые въ прежнее время употреблялись въ медицинѣ. Множество разновидностей этого вида культивируется въ нашихъ садахъ и оранжереяхъ наравнѣ съ розой, лиліей и др. красивыми, душистыми растен.

Лакшми (или Сри), въ браминск. религіи, супруга бога Вишну, богиня любви, супружества, плодородія и богатства; ей посвящена корова и символомъ ея служитъ цвѣтокъ лотоса; праздникъ Л. есть праздникъ жатвы.

Лакъ (леке, лакръ), остъ-индское обозначеніе числа 100000, такъ, напр., Л. рупій=100000 руп.

Лакъ, растворъ различныхъ смолъ: копала, шеллака, даммаровой смолы, сандарака, элеми, мастикса, бензойной смолы, сосновой смолы, канифоли, янтаря, асфальта, каучука, гуттаперчи и пр.—въ винномъ спиртѣ, въ древесномъ спиртѣ, ацетонѣ, эеирѣ, терпентинномъ маслѣ и ихъ суррогатахъ: льняномъ, орѣховомъ, конопляномъ, маковомъ маслахъ. Л-и бываютъ спиртовые, скипидарные и масляные. Спиртовые лаки сохнутъ весьма быстро, оставляютъ блестящій слой, не очень прочны: вслѣдствіе неудачнаго подбора смолъ иногда трескаются и лупятся. При употребленіи нечистой смолы ее предварительно измельчаютъ и смѣшиваютъ съ толченымъ стекломъ, растворяютъ въ нагрѣтомъ 90% алкоголѣ. Можетъ быть обезцвѣченъ костянымъ углемъ и фильтрованіемъ черезъ хлопокъ. Скипидарные лаки—менѣе хрупки, употребляются обыкновенно въ смѣси съ масляными; очень часто вмѣсто скипидара употребляютъ легкія каменно-угольныя масла и пр. Масляные лаки хорошо выносятъ тепло и сырость, хотя высыхаютъ медленно, представляютъ обыкновенно растворъ копало и янтаря въ льняномъ маслѣ, иногда съ примѣсью скипидара и другихъ смолъ. Очень часто ихъ окрашиваютъ въ тотъ или иной цвѣтъ. Готовятъ также лакъ изъ одного льнянаго масла безъ примѣси смолъ, для чего его кипятятъ одно или съ примѣсью свинцоваго глета, бураго желѣзняка или борнокислой окиси марганца. Лит.: Freudenvoll, „Practische Erfahrungen über die gesammte Firnisfabrication“. Winkler, „Lack und Firnisfabrication“.

Лакюэ, Жакъ Жераръ де Сезакъ, гр., род. въ 1752 г.; въ 1792 г. президентъ законодательнаго собранія, затѣмъ главнокомандующій арміи въ войнѣ съ Испаніей, былъ обвиненъ въ измѣнѣ и бѣжалъ, въ 1804 г. вернулся во Францію, былъ назначенъ начальникомъ политехнической школы, которая обязана ему своимъ процвѣтаніемъ. Во

время имперіи два раза получалъ портфель военнаго министра; въ 1831 г. пэръ. Ум. въ 1841 г.

Лала (перс.), воспитатель знатныхъ мальчиковъ на Востокѣ. Л. турецкихъ принцевъ находятся подъ надзоромъ особаго *Лала-баши*, принадлежащаго обыкновенно къ духовному классу; названіе Л. примѣняется также къ чернымъ евнухамъ, надсмотрщикамъ за женщинами гарема.

Лаланделль (La Landelle), Гильомъ-Жозефъ-Габріель де, франц. писатель, род. въ 1812 г., служилъ 11 лѣтъ во флотѣ и за это время сдѣлалъ нѣсколько экспедицій въ Бразилію, Гваделупу и пр. Выйдя въ отставку, онъ въ 1840 г. выступилъ на литературн. поприще разсказами изъ морской жизни, а въ слѣдующ. году основалъ газету „La Flotte“; послѣ 1848 г. писалъ въ нѣск. политич. контръ-революціонныхъ газетахъ. Написалъ болѣе 60-ти романовъ и повѣстей изъ морской жизни; лучшіе изъ нихъ: „La Gorgone“, „La Couronne navale“, „Les Iles de glace“, „Deux croisières“ и др.

Лаландъ, Жозефъ-Жеромъ, астрономъ, р. въ 1732 г., ум. въ 1807 г. Въ 1751 г. посланъ былъ въ Берлинъ для изученія параллакса луны въ то время, какъ Лакайль для той же цѣли командир. былъ къ мысу Доброй Надежды. Въ Берлинѣ изучалъ анализъ подъ руководствомъ Эйлера. По возвращеніи въ Парижъ помогалъ Кларо при вычисленіи Галлевской кометы и принималъ дѣятельное участіе въ приготовленіяхъ къ наблюденіямъ за прохожденіемъ Венеры въ 1761 и 1769 гг. Въ 1761 г. былъ назначенъ проф. въ Collège de France и въ 1795 г. директоромъ парижской обсерваторіи. Его главный трудъ: „Traité d'astronomie“. Затѣмъ, изъ его многочисленныхъ астрономическихъ сочиненій еще интересно: „Bibliographie astronomique“.

Лаланнъ, Мари-Людовикъ Кретьенъ, палеографъ и литераторъ, род. въ 1815 г., редактировалъ журналы „Athenæum français“ и „Correspondance littéraire“. Его изысканія въ области исторіи и археологіи весьма цѣнны; написалъ: „Recherches sur le fue grégeois“, серію книгъ „Curiosités littéraires, C. bibliographiques, C. biographiques, C. des traditions, des moeurs et des légends, C. militaires“ и „Dictionnaire historique de la France“; издалъ многихъ старыхъ авторовъ (Бюсси, Малерба, Брантома) и сотруднич. въ нѣскольк. періодическ. изданіяхъ.

Лаллеманъ, Клодъ-Франсуа, знаменитый франц. врачъ и хирургъ, р. въ 1790 г., учился въ Парижѣ, въ 1825 г. назначенъ професс. хирургич. клиники въ Монпелье. Затѣмъ началъ издавать, въ формѣ писемъ, замѣчательное сочиненіе „Recherches anatomico-pathologiques sur l'encéphale et ses dépendances“. Въ то же время появилось его соч.: „Observations sur les maladies des organes génito-urinaires“. Послѣ смерти Дельпеша Л. сдѣлался главой хирургіи въ южной Франціи. Л. изобрѣлъ особенный инструментъ для прижиганій при сперматорреѣ. Написалъ огромное число медицинскихъ сочиненій; подъ конецъ жизни занимался также философскими вопросами и написалъ: „Education publique“. Ум. въ 1853 г.

Лалли-Толландаль 1) Томасъ Артуръ графъ де Л., баронъ де Толландаль, франц. генералъ ирландскаго происхожденія, род. въ 1702 г. Онъ составилъ планъ возвращенія захваченныхъ англичанами франц. остъ-индскихъ колоній. Назначенный губернаторомъ послѣднихъ, онъ, по прибытіи туда, повелъ дѣятельную борьбу съ Англіей и завоевалъ много мѣстечекъ и городовъ, но впослѣдствіи былъ взятъ въ плѣнъ и отвезенъ въ Лондонъ. Узнавъ, что во Франціи его обвиняютъ въ измѣнѣ, онъ добился своего освобожденія изъ плѣна и поспѣшилъ въ Парижъ, гдѣ въ 1766 г. былъ казненъ. Впослѣдствіи сынъ его, при поддержкѣ Вольтера, добился пересмотра процесса. Невинность Л. была доказана столь очевидно, что король въ 1778 г. особымъ декретомъ возстановилъ честь его. 2) Л.-Т., Трофимъ Жераръ, маркизъ де, сынъ предыдущаго, род. въ 1751 г., во время революціи былъ членомъ законодательнаго собранія, гдѣ дѣйствовалъ сначала заодно съ третьимъ сословіемъ, но, испугавшись его демократическихъ тенденцій, перешелъ на сторону двора. Въ 1792 г. бѣжалъ въ Англію. Возвратившись во время имперіи на родину, жилъ частнымъ человѣкомъ, занимаясь главнымъ образомъ литературнымъ трудомъ; во время реставраціи сдѣланъ пэромъ и членомъ государств. совѣта. Изъ его политич. брошюръ производили въ свое время сильное впечатлѣніе „Plaidoyer pour Louis XVI“, „Défense des émigrés français“, выдержавшая въ 2 мѣсяца 10 издан., и „Rapport sur le gouvernement qui convient à la France“. Искренно преданный монархіи, Л. старался однако удержать ее на либеральной дорогѣ и выступалъ защитникомъ конституціонныхъ вольностей. Ум. въ 1830 г.

Ла-Лувьеръ (La Louvière), мѣстность въ бельг. пров. Геннегау; 9964 ж.; стеклянные заводы.

Ла-Лумія, Исидоро, итальянскій историкъ, род. въ 1823 г. и рано началъ заниматься литературой и политикой, въ 1864 г. назначенъ былъ директоромъ государственныхъ архивовъ въ Палермо гдѣ и ум. въ 1879 г. Особенно замѣчательна его „Studii distoria siciliana“, которая представляетъ рядъ историческ. монографій, чрезвычайно живо изображающихъ состояніе Сициліи въ 12 стол., смѣсь народностей, расцвѣтъ языка и культуры, и отличается твердымъ научн. обоснованіемъ. Л. издалъ также сборникъ актовъ, относящихся къ исторіи Сициліи.

Лалъ (персид.), старинное названіе *рубина* и *малиновой шпинели*. Въ вѣнцѣ, котор. Петръ I приказалъ изготовить для коронаціи Екатерины I, въ числѣ 2538 алмазовъ и 7 другихъ драгоцѣнныхъ камней, было 17 Л—овъ, изъ котор. особенно замѣчателенъ одинъ, купленный для Алексѣя Михайловича русскимъ посломъ въ Пекинѣ.

Лальскъ, заштат. гор. Вологодской г., Устюжск. у., при впаденіи р. Лалы въ Лузу; пристань на Лузѣ; 695 ж. Л. основ. въ XVI в. новгородцами, бѣжавшими изъ Новгорода послѣ разгрома Іоанна Грознаго; въ 1780—96 г. былъ уѣздн. гор.

Лама, Auchenia lama, жвачное животное сем. верблюдовъ. Достигаетъ 4 фут. выс. и отличается мозолями на груди и на передней сторонѣ сочлененій переднихъ конечностей. Голова ея узкая и короткая, губы покрыты волосами, уши короткія, цвѣтъ шерсти различный: рыжій, бурый, бѣлый, черный, пятнистый и др. Съ давнихъ временъ Л. приручена перуанцами, которые держатъ ее, какъ вьючное домашнее животное, играющее въ Перу такую-же важную роль, какъ сѣверный олень въ

Лапландіи. Л. въ состояніи нести свыше 150 п. клажи; самокъ держатъ исключительно для приплода. Мясо и молоко употребляется въ пищу, шерсть идетъ на выдѣлку грубаго сукна, шкура на кожи, навозъ на удобреніе полей.

Лама, р. Московск г., прит. Шоши (сист. Волги), орошаетъ Волоколамскій и Клинскій уу.; дл болѣе 100 в., шир. доход. до 30 саж.; бер. круты и возвышены; прит.—Яуза.

Лама, названіе тонкихъ и нѣжныхъ суконныхъ тканей, гладкихъ или кипорныхъ, иногда съ рисунками; правая сторона слегка пушиста.

Ламаизмъ, своеобразная форма буддизма, возникшая у жителей Тибета и распространившаяся среди монголовъ и калмыковъ. Послѣдователей этой религіи называютъ *ламаитами* или *ламаистами*. Названіе свое Л. получилъ отъ слова „*лама*“, составляющаго въ Тибетѣ и Монголіи титулъ священниковъ и преимущественно начальниковъ монастырей. Буддизмъ проникъ въ Тибетъ съ 632 г. по Р. Х. и здѣсь принялъ іерархическое устройство Во время монгольскаго владычества священникъ, стоявшій во главѣ одного буддистскаго монастыря, по имени Паспа, получилъ во владѣніе Тибетъ и сталъ во главѣ ламайской іерархіи. Рядомъ съ этимъ, ученики нѣкоего Цзонгкапы (р. въ 1357 г., ум. въ 1417 или въ 1429 г.), почитаемаго ламаистами почти такъ же высоко, какъ и Будда, основали новую религіозную систему, равнымъ образомъ чуждую духу первоначальнаго буддизма. Самъ Цзонгкапа былъ основателемъ „секты добродѣтели“ (гелуппа), приверженцы которой носили желтую шапочку, въ отличіе отъ общепринятой красной, и послѣдователи его сохранили этотъ отличит. признакъ. Съ теченіемъ времени этотъ расколъ повелъ къ созданію двойственной іерархіи, такъ что во главѣ ламайской религіи стоятъ съ тѣхъ поръ два высшія духовныя лица: Далай-Лама въ Лассѣ и Богдо-Лама въ Таши-Лунпо, оба стоящіе въ мнѣніи ламаистовъ на одинаковой высотѣ святости и достоинства. Согласно вѣрованію ламаистовъ, они не умираютъ, но мѣняютъ лишь свою тѣлесную оболочку и вѣчно вновь возрождаются для своего высокаго святаго сана, считающагося воплощеніемъ Будды. Когда при пятомъ Далай-Ламѣ красныя шапочки стали угрожать господству желтыхъ, онъ прибѣгнулъ къ помощи калмыковъ. Послѣдніе доставили ему, вмѣстѣ съ тѣмъ, свѣтскую власть надъ Тибетомъ, которую онъ сохранилъ и до сихъ поръ, какъ вассалъ китайск. императора, и признали его своимъ церковнымъ и свѣтскимъ главой. Духовная власть ламъ распространяется далеко за предѣлы Тибета (Буттанъ, Сикимъ, часть Непаля и Кунамара, Ладакъ, Сифанъ, Монголія, провинція Тьяньшань-Пелу, Буряты, Калмыки и ламайскіе монастыри въ Китаѣ). Въ провинціяхъ намѣстниками великаго ламы являются „хутукту“,—тоже „возрождающіеся“ святые, въ рукахъ которыхъ сосредоточивается все гражданское управленіе. Третій рангъ въ ламаистской іерархіи образуютъ безчисленные „хубилханы“—простые священники. Отысканіе и выборъ „воплотившихся“ всѣхъ трехъ ранговъ находились прежде въ рук. самой іерархіи, но нынѣ совершается при существенномъ участіи китайскаго правительства. Ламайское монашество раздѣляется на 4 ступени: „канпо“-настоятель, „гелонгъ“—священникъ, занятый жертвоприношеніями, „гетулъ“—вступающій монахъ и „банди“-послушникъ. Высшій, хотя и не возрождающійся классъ духовенства тоже распадается на три ранга: *канпо*, *чоиджже* (знающіе письмена) и *рабджампа*, отчасти соотвѣтствующіе нашимъ докторамъ теологіи. Бѣлаго духовенства ламаизмъ не признаетъ. Всѣ духовные безбрачны и почти всѣ живутъ въ монастыряхъ. Существуютъ также женскіе монастыри во главѣ которыхъ стоятъ „воплощенныя“ настоятельницы. Совокупность всего духовнаго персонала составляетъ церковь (*гедунъ*). Одежда для каждаго класса точно предписана. Каждое духовное лицо даетъ присягу жить исключительно подаяніемъ; но доходы монастырей такъ значительны, что обитатели ихъ въ этомъ не нуждаются. Ламы являются не только заступниками прост. смертныхъ передъ Богомъ, но вмѣстѣ съ тѣмъ и врачами, астрологами и предвѣщателями. Они завѣдуютъ списываніемъ и печатаніемъ книгъ, фабрикаціей изображеній святыхъ и реликвій и въ то же время ремеслами, скотоводствомъ и земледѣліемъ. Вообще, духовенство является исключительнымъ носителемъ ламайской учености (теологіи). Л. представляетъ смѣсь буддистскаго культа святыхъ съ поклоненіемъ безчисленнымъ другимъ богамъ и даже съ ламайскимъ духопочитаніемъ. Ламайскіе храмы имѣютъ видъ прямоугольниковъ, стороны которыхъ расположены соотвѣтственно странамъ свѣта; кромѣ того, существуютъ часовни, буддистскія башни, столбы съ вырѣзанными на нихъ священн. словами молитвы, молитвенныя машины, священныя деревья и пр. Употребленіе четокъ во время молитвы имѣетъ широкое примѣненіе. Главную часть богослуженія составляетъ освященіе воды и зерноваго хлѣба и раздача ихъ вѣрующимъ. Ламаисты, кромѣ того, приносятъ жертвы у себя на дому и молитвами стараются примирить съ собою карающія божества.

Ламанскій 1) Евгеній Ивановичъ, предсѣдатель въ отд. статистики Императ. географ. общ., членъ-корресп. Имп. ак. наукъ, р. въ 1825 г.; былъ сперва секрет. геогр. общ. и составилъ нѣсколько отчетовъ, затѣмъ обратилъ на себя вниманіе статьями объ ассигнаціяхъ и перешелъ на службу въ м-во финансовъ. Л. участв. въ подгот. работахъ по освобожд. крестьянъ и въ коммиссіи для преобраз. кредит. учрежд.; состоялъ сначала товарищ. управл. государств. банкомъ, а съ 1866 г. по 1881 г.—управляющимъ и выполнилъ преобразов. банка. Труды его по исторіи кред. учрежденій помѣщены въ „Сборн. стат. свѣд. геогр. общ.“, а по финанс. вопросамъ въ „Экон. Указателѣ“ и „Рус. Вѣстн.“ 2) Л., Владиміръ Ивановичъ, русскій славистъ братъ предыдущаго, род. въ 1833 г. въ Спб., съ 1865 г. былъ проф. славянск. нарѣчій въ петербург. универ.; извѣст. какъ ревностный и талантливый сторонникъ славянофильства. Онъ написалъ: „О славянахъ въ Малой Азіи, Африкѣ и Испаніи“ (1859); „Сербія и южно-славянскія провинціи Австріи“ (1864); „Объ историч. изученіи греко-славянск. міра“, гдѣ онъ излагаетъ свою теорію о противоположности греко-славянскаго міра романо-германскому; затѣмъ „О языкѣ и письменности болгаръ“ (1869), „О памятникахъ древнечешской лите-

ратуры“ (1879) и проч. Въ новѣйшее время онъ издалъ подъ заглавіемъ „Secrets d' Etat de Venise“ (Спб. 1884) различные документы, взятые имъ изъ венеціанскаго архива, касающіеся грековъ, славянъ и турокъ 15 и 16 вѣковъ.

Ламантины, Manatus, родъ водныхъ млекопитающихъ сем. сиренъ. Рыбообразное тѣло покрыто рѣдкими волосами; морда усажена щетинами; верхняя губа очень подвижна; рѣзцы выпадаютъ рано, коренные зубы постоянно замѣняются новыми; грудные плавники закруглены, пальцы ихъ иногда снабжены плоскими ногтями; хвостовой плавникъ округленъ и расположенъ отвѣсно. Водятся въ Атлантическомъ океанѣ, между 19° южн. и 25° сѣверн. шир. Къ роду принадлежитъ Л. *узкомордый*, Manatus americanus, достигающій 10 ф. въ дл. Его тѣло покрыто голубовато-сѣрой, толстой, почти голой кожей, а очень выступающая верхняя губа покрыта тонкой кожей и служитъ хоботомъ и органомъ осязанія. Л. охотнѣе всего держится въ тѣхъ мѣстахъ моря, гдѣ есть прѣсные ключи, заходитъ въ русла большихъ рѣкъ, Амазонки и Ориноко; питается водными растеніями, мечетъ одного, двухъ дѣтенышей въ годъ, за которыми мать заботливо ухаживаетъ. Въ человѣкѣ Л. имѣетъ упорнаго врага, который немилосердно истребляетъ его ради вкуснаго мяса, очень цѣннаго жира и хорошей кожи, идущей на ремни. Въ настояще время Л. встрѣчаются значительно рѣже.

Ламантэнъ (Lamentin), торгов. мѣст. на остр. Мартиникѣ въ Вестъ-Индіи, 11156 ж.

Ламанча (La Mancha), мѣстность въ Испаніи, въ Нов. Кастиліи, родина Донъ-Кихота.

Ла-Маншъ 1), каналъ, см. Британскій кан.; 2) Л.-М., департам. въ сѣв.-зап. Франціи, 5928 кв. км., 520865 ж., занимающихся земледѣл. (почва оч. плодородная), скотоводств., бумажн., шерстян. и желѣзн. производств. Главн. гор. С. Ло.

Ламардонъ, ущелье въ горахъ Терской обл.; населено тагаурскими осетинами; здѣсь наход. теплый сѣрный источникъ.

Ламаркъ 1) Жанъ Батистъ Антуанъ Пьеръ Моне де, знаменитый франц. естествоиспытатель, предшественникъ Дарвина, р. въ 1744 г. въ Барантонѣ въ Пикардіи; въ 1760 г. поступилъ на военную службу, но вскорѣ посвятилъ себя изученію медицины и естественныхъ наукъ, сперва метеорологіи, потомъ ботаники. Съ 1780 г. онъ предпринялъ рядъ ботаническихъ путешествій и завѣдывалъ ботанич. отдѣломъ въ „Encyclopedie méthodique“. Въ 1792 г. назначенъ профессоромъ естественной исторіи низшихъ животныхъ въ „Jardin des plantes“ и съ жаромъ отдался зоологіи. Въ этой области онъ завоевалъ себѣ видное мѣсто своими сочиненіями: „Système des animaux sans vertèbres“ (1809) и „Histoire des animaux sans vertèbres“ (1815—22). Изъ его теоретическихъ сочиненій особенно замѣчательны: „Philosophie zoologique“ и „Recherches sur les causes des principaux faits physiques“. Ламаркъ первый отвергнулъ неизмѣняемость видовъ и старался объяснить болѣе простымъ образомъ постепенное превращеніе формъ и развитіе животнаго царства. Ум. въ 1823 г. въ Парижѣ. 2) Л., Максимиліанъ, графъ, французск. генералъ, род. въ 1770 г. въ Сенъ-Северѣ; побуждаемый своимъ отцомъ, котор. былъ членомъ учредительнаго собранія, присоединился сначала къ демократическому революціон. движенію, потомъ перешелъ на сторону Наполеона I и участвовалъ во многихъ его походахъ; усмирилъ возстаніе въ Вандеѣ вскорѣ послѣ возвращенія Наполеона (въ 1815 г.); послѣ реставраціи Бурбоновъ подвергся конскрипціи и бѣжалъ въ Бельгію; въ 1818 г. получилъ позволеніе возвратиться во Францію и, избранный въ 1828 г. депутатомъ въ парлам., присоединился къ либеральн. партіи и подписалъ въ 1830 г. знаменитый адресъ 221-го; ум. въ 1832 г.; похороны его, на котор. присутствовало до 200000 челов., явились громадной демонстраціей противъ Іюльск. монархіи и подали поводъ къ кровавымъ безпорядкамъ 5-го и 6-го іюня. Л. написалъ нѣсколько сочин. по военн. дѣлу.

Ламармора, Альфонсо Ферреро, маркизъ де, итал. генералъ и госуд. дѣятель, род. въ 1804 г. въ Туринѣ, въ 1848 г. отличился въ войнѣ съ австрійцами, въ августѣ того же года спасъ во время народнаго возстанія въ Миланѣ короля, управлялъ нѣкоторое время военнымъ министер.; въ 1849 г. усмирилъ возстаніе въ Генуѣ, съ ноября 1849 г. былъ почти 10 лѣтъ военн. мин., преобразовалъ армію и генеральный штабъ по образцу франц. и прусск., устроилъ резервы, улучшилъ положеніе солдатъ. Въ апрѣлѣ 1855 г. былъ назначенъ начальн. вспомогат. сардинскаго отряда, посланнаго къ Севастополю. Въ 1864 г. назначенъ президентомъ кабинета съ портфелемъ мин. ин. дѣлъ. Въ войну 1866 г. былъ главнокомандующимъ. Послѣ потери сраженія при Кустоццѣ, заподозрѣнный обществ. мнѣніемъ въ сношеніяхъ съ Наполеономъ, отказался отъ своихъ должностей. Въ 1873 г. издалъ книгу, заключавшую въ себѣ закулисную исторію войны 1866 г. Въ послѣдніе годы Л. выступалъ рѣшительнымъ противникомъ всего нѣмецкаго и приверженцемъ Франціи; въ парламентѣ онъ стоялъ во главѣ группы депутатовъ, стремившихся укрѣпить союзъ съ Франціей. Побѣду Германіи надъ Франціей приписывалъ простой случайности. Ум. въ 1878 г.

Ламартинъ, Альфонсъ Мари Луи Праде Л., извѣстный французскій поэтъ, историкъ и государственный дѣятель, род. въ 1790 г. въ Маконѣ, въ департаментѣ Саоны и Луары, въ бѣдной дворянской семьѣ, первоначальное образованіе получилъ дома и въ іезуитской школѣ въ Белле (близъ савойской границы). Подъ вліяніемъ воспитателей-іезуитовъ въ душѣ Л. рано сложилась черта сантиментально-религіозной мечтательности, впослѣдствіи составившая характерную особенность его поэтическаго таланта. По окончаніи образованія Л. совершилъ путешествіе по Италіи, зат. вступилъ во вновь организованную королевскую гвардію, въ кот. и служилъ до упраздненія ея въ 1814 г. Впечатлѣнія послѣдовавшихъ затѣмъ путешествій и житейскія наблюденія и опыты Л. доставили матеріалъ для его „Méditations poétiques“, появившихся въ 1820 г. Произведеніе это, по своему тону рѣзко диссонировавшее съ матеріалистическимъ настроеніемъ эпохи, имѣло такой значит. успѣхъ, какой, со времени появленія „Génie du christianisme“ Шатобріана, не выпадалъ на долю ни одному

Ламартинъ, А. М.

поэтич. произведенію; мелодичная тягучесть стиха, нѣжность чистаго, искренняго чувства, блестящая реторика, откровенія впечатлительной и страстной молодой души, довѣрчиво открывающей свой внутренній міръ читателю, неодолимо увлекали современниковъ, и это первое произведеніе въ короткое время прославило своего автора. Быстро составленная популярность помогла юному поэту вступить на политич. поприще; онъ нѣкоторое время служилъ при франц. посольствѣ во Флоренціи, Неаполѣ и Тосканѣ, но активная политич. роль Л. начинается съ 1834 г., когда онъ избранъ былъ депутатомъ. Съ этого времени въ поэзіи Л. начинаетъ звучать и политич. струна; въ 1839 г. появляются его „Recueillements poétiques“ съ очевидной политич. тенденціей. Но Л. не былъ созданъ для политики и не могъ имѣть на этомъ поприщѣ долгаго и прочнаго успѣха; ему недоставало главныхъ талантовъ политическаго дѣятеля—такта, дальнозоркости и трезваго взгляда на вещи. Въ качествѣ консерватора-демократа, какъ онъ самъ себя называлъ, Л. стремился къ упроченію конституціонной монархіи и носилъ въ душѣ ея идеалъ, украшенный всѣми преимуществами и льготами свободы и современнаго прогресса, но, вслѣдствіе неустойчивости его впечатлительной натуры, окраска его политич. убѣжденій очень колебалась, отливая то сенъ - симонизмомъ, то религіозной ортодоксальностью. Значительное участіе принималъ Л. въ февральской революціи 1848 г. и вошелъ министромъ иностранныхъ дѣлъ въ кабинетъ новой республики, творцемъ которой его признавали; на этомъ посту Л. былъ нѣкот. время популярнѣйшимъ человѣкомъ Франціи, преклонявшейся передъ обаяніемъ его увлекательнаго краснорѣчія, но, по выше указаннымъ особенностямъ своего характера, Л. не могъ удержаться на своей высотѣ и уже въ 1851 г. навсегда покинулъ политич. арену. Послѣдніе годы жизни Л. провелъ въ лихорадочной авторской дѣятельности на поэтич. и историческомъ поприщѣ, надѣясь при своей дѣйствительно рѣдкой плодовитости рядомъ изданій поправить свое разстроенное безумной роскошью состояніе. Но эти скороспѣлыя дѣти нужды, кромѣ недостатковъ спѣшной работы и отсутствія безкорыстнаго интереса отражавшія также историч. пристрастіе автора, отсутствіе научной эрудиціи и упадокъ поэтич. таланта, въ которомъ литературныя достоинства юношеской поры смѣнились напыщенностью, чрезмѣрной фантастичностью и приторной сантиментальностью, не скопили ему богатствъ и не возродили его славы. Л. ум. въ 1869 г. Полное собраніе его сочинен. издано въ Парижѣ въ 1860—66 г.; въ 70-хъ годахъ послѣдовали посмертныя добавленія къ этому изданію. Важнѣйш. изъ поэтич. произведеній и историч. трудовъ Л.: прекрасная сельская идиллія „Jocelyn“, драматич. произведеніе „Toussaint Louverture“, поэтич. сборникъ „Nouvelles méditations“, „Harmonies poétiques et religieuses“; мемуары, озаглавлен. „Rafaël, pages de la vingtième année“ и „Nouvelles confidences“, „Les visions“, опытъ исторіи человѣческ. души; „Trois mois au pouvoir“, очеркъ дѣятельности Л. во время революціи 1848 г.; „Histoire des Girondins“, исторія жирондистовъ, опоэтизированная въ ущербъ истинѣ; „Histoire de la Restauration“; исторія Россіи и Турціи, и проч.

Ламаршъ (La Marche), Оливье, франц. лѣтописецъ, род. въ 1426 г., ум. въ 1502 г., служилъ Карлу Смѣлому и потомъ его дочери, Маріи Бургундск.; оставилъ хронику въ стихахъ и прозѣ за время 1435—1492 г., нѣск. поэмъ и трактатъ о дуэли

Ламаръ (Lamar), Луціусъ Квинтусъ Цинцинатусъ, америк. полит. дѣятель, род. въ 1825 г., изучалъ юриспруд. и занялся сначала адвокатурой, а затѣмъ поступилъ профессоромъ въ оксфордскій унив. (въ шт. Миссисипи). Состоя съ 1857 г. членомъ конгресса, онъ въ 1861 г. сталъ на стор. отдѣлившихся штатовъ, служилъ въ ихъ арміи и отправ. въ 1863 г. съ дипломат. порученіемъ въ Россію; но по пріѣздѣ его въ Европу положеніе дѣлъ измѣнилось настолько, что онъ не могъ уже добиться какого либо результата. Въ 1872 г. онъ снова сталъ членомъ палаты депутатовъ, а съ 1877 г. союзнаго сената, гдѣ горячо заступался за права южныхъ штатовъ и за податную реформу. Въ 1885 г. былъ назначенъ на постъ министра внутр. дѣлъ, который онъ занималъ до 1888 г.

Ламахъ, аѳин. полководецъ, сынъ Ксенофана, отличался мужествомъ и безкорыстіемъ; особенное пристрастіе его къ войнѣ осмѣяно Аристофаномъ въ комедіяхъ „Всадники“ и „Миръ“. Л. б. однимъ изъ лицъ, подписавшихъ извѣстный Никіевъ миръ въ 421 г. до Р. Х.; въ 415 г. онъ, вмѣстѣ съ Алкивіадомъ и Никіемъ, б. избранъ военноначальникомъ въ сицилійск. экспедиціи и палъ въ битвѣ подъ Сиракузами въ 414 г. до Р. Х.

Ламбайе (Lambaye), гл. гор. страны Баоль въ Сенегамбіи (Африка), на юго-вост. отъ мыса Верде.

Ламбайякве (Lambayaque), прибреж. департам. въ южн.-американск. республ. Перу, 15477 кв. км., 85984 ж., большая часть департ. пустынна; долины же, прорѣзывающія его, весьма плодородны. Гл. гор. Л., при впад. р. Л. въ Вел. ок., 6248 ж.

Ламбалль, Марія Тереза Луиза де Савуа-Кариньянъ, принцесса де Л., дочь принца Лудвига Виктора Амедея Кариньянскаго, род. въ 1749 г. въ Туринѣ, въ 1767 г. вступила въ бракъ съ Луи де Бурбономъ, принцемъ де Л.; въ 1774 г. королева Марія Антуанета, супруга Людовика XVI-го, назначила ее интендантшей своего дворца, и принцесса фонъ Л. въ бурное время революціи вступила въ самыя дружественныя отношенія съ королевой и съ полнымъ самоотверженіемъ раздѣляла съ дворомъ всѣ опасности; успѣвъ уѣхать въ Англію, гдѣ надѣялась встрѣтить пытавшуюся бѣжать изъ Парижа королевскую семью, она, при извѣстіи о неудавшемся бѣгствѣ, вернулась въ февр. 1792 г. въ Парижъ и вскорѣ послѣ событій 10-го авг. получила позволеніе раздѣлить плѣнъ королевы, но потомъ была заключена въ особую тюрьму и 3-го сент. 1792 г., за свою непреклонную привязанность къ королю и королевѣ, была умерщвлена, при чемъ голову ея и сердце воткнули на пики и носили передъ окнами королевской тюрьмы.

Ламбатъ, два татарск. селенія (Біюкъ-Л. и Кучукъ-Л.) Ялтинск. у., Таврической г., на берегу моря; пристань, ломки мрамора. Л. упоминается уже за 100 л. до Р. Х. греч. географ. Скимномъ.

Ламбахъ, мѣст. въ верхне-австр. окр. Вельсъ, на Траунѣ, 1484 ж., знамен. бенедиктин. аббатство.

Ламбда (λ), греч. буква *л*; отсюда *ламбдакизмъ*—неправильное произношеніе звука *р* вмѣсто котораго слышится л., иначе картавленіе.

Ламбезисъ, въ древн. цвѣтущій римскій гор. въ Нумидіи (сѣв. Африка); хорошо сохранившіяся развалины его (храмъ Эскулапа, амфитеатръ и пр.) съ многочислен. надписями находятся въ Алжирѣ, въ департам. Константина, при *Ламбессѣ* (Lambesse)—франц. исправительной колоніи.

Ламбекъ, Петръ, назыв. чаще Ламбекціусъ, нѣмецк. ученый, род. въ 1628 г., получилъ образов. въ Голландіи, Франціи и Италіи; съ 1652 г. былъ учителемъ исторіи, а съ 1660 г. ректоромъ гамбургск. гимназіи; въ 1654 г. перешелъ въ католицизмъ; позднѣе (въ 1662 г.) былъ сдѣланъ смотрит. вѣнской импер. библіот., кот. обязана ему состав. точнаго и обстоят. каталога; его „Commentarii de bibliotheca caesarea Vindobonesi" 1665—79 гг. цѣнятся и въ наше время, какъ источники для изученія древнегерманск. языка и литературы. Кромѣ того, Л. первый составилъ очень полный и хронологически-систематизированный очеркъ исторіи всеобщей литературы подъ загл. „Prodromus historiae literariae" (Гамб. 1659 г.); ум. въ 1680 г

Ламбенъ (Lambin), Денисъ, чаще наз. Dionisius Lambinus, франц. критикъ, род. въ 1520 г., учился въ Амьенѣ и въ Италіи, по возвращеніи на родину б. въ Collège de France профессоромъ краснорѣчія, а затѣмъ латинск. и греч. литературы; умеръ отъ ужаса во вр. Варѳоломеевск. ночи въ 1572 г. Его изд. Горація, Лукреція, Плавта и Цицерона, снабженныя превосх. комментаріями, переиздаются и въ наше время. Примѣчанія къ Цицерону изд. Клейномъ въ 1830 г.

Ламбергъ, старинный дворянск. родъ въ австрійскомъ эрцгерцогствѣ, пріобрѣтшій въ серединѣ XIV в. огромныя помѣстія въ Крайнѣ; раздѣляется на нѣсколько частью графскихъ, частью княжескихъ вѣтвей, болѣе замѣчательные представители которыхъ слѣдующіе: 1) Л., Іоганнъ-Филиппъ, род. въ 1651 г., сражался противъ турокъ, былъ посланникомъ въ Дюссельдорфѣ, Дрезденѣ, Берлинѣ и Варшавѣ, гдѣ способствовалъ избранію въ короли Августа Саксонскаго; потомъ былъ кардиналомъ; ум. въ 1712 г. 2) Л., Францъ-Филиппъ, графъ, род. въ 1791 г., служилъ въ австрійск. арміи и владѣлъ большими помѣстьями въ Венгріи, благодаря чему, не будучи природн. венгромъ, засѣдалъ вмѣстѣ съ магнатами. Въ послѣднемъ пресбургскомъ ландтагѣ онъ сильно склонялся на сторону оппозиціи, но затѣмъ измѣнилъ національной партіи, въ 1848 г. былъ назначенъ императоромъ главнокомандующимъ арміей и временнымъ палатиномъ Венгріи. Однако, непризнанный въ этомъ званіи венгерскимъ парламентомъ, онъ вскорѣ былъ растерзанъ народомъ на мосту въ Пештѣ въ 1848 г.—Въ наст. время представителемъ рода Л. является старшій сынъ Л. 2)—Францъ Эмерихъ фонъ Л., р. въ 1832 г., служившій въ австрійск. арміи и состоящій наслѣдственнымъ оберъ-шталмейстеромъ Крайны.

Ламбертини, Просперъ Лаврентіусъ, первоначальное имя папы Бенедикта XIV-го.

Ламбертъ (Lambertus) 1) святой и мученикъ католич. церкви, епископъ мастрихтскій; ревностный распространитель христіанства на сѣверѣ, былъ умерщвленъ въ 708 г. по приказанію Алфенды, наложницы Пипина Геристальскаго; день его празднуется 17-го сент. 2) Л. Герсфельдскій (раньше ошибочно называвшійся Л. Ашаффенбургскимъ), выдающійся нѣмецкій лѣтописецъ-историографъ XI-го в., родомъ изъ Тюрингіи, получилъ основательное по тогдашнему времени образованіе и въ 1058 г. сдѣлался монахомъ бенедиктинскаго монастыря Герсфельда; ум. въ томъ-же монастырѣ въ 1088 г. Главное его сочин. „Annales" представляетъ разсказъ о событіяхъ всемірной исторіи съ древнѣйшихъ временъ и до 1077 г., при чемъ только съ 1040 г. сочиненіе это принимаетъ характеръ самостоятельной работы и, начиная съ 1069 г., отличается особенной полнотой и обстоятельностью изложенія: разсказъ о современныхъ Л—у событіяхъ—о возстаніи саксовъ и о началѣ борьбы за инвеституру — свидѣтельствуетъ о близкомъ знакомствѣ автора съ упомянутыми историч. явленіями; вообще Л., какъ историкъ, стремится быть безпристрастнымъ, сочин. его не всегда однако свободны отъ ошибокъ. Ему приписывается также „Пѣснь во славу св. Анно" (Annolied), прекрасн. старогерм. эпосъ, и „Vita Sulli". 3) Л., Джонъ, англ. генералъ, въ началѣ гражданской войны былъ адвокатомъ, потомъ вступилъ въ парламентскую армію, участвовалъ во многихъ сраженіяхъ, въ 1648 г. отличился въ сраженіи при Престонѣ и вскорѣ послѣ того взялъ въ плѣнъ предводителя шотландской арміи Гамильтона; въ 1654 г. содѣйствовалъ организаціи революціоннаго правительства, во главѣ котор. стоялъ протекторъ Кромвель; въ томъ-же году сдѣлался членомъ государств. совѣта республики; однако въ 1657 г. рѣшительно возсталъ противъ плана сообщить Кромвелю королевское достоинство, отказался отъ всякихъ государственныхъ должностей и вышелъ въ отставку; послѣ смерти

Кромвеля опять принялъ дѣятельное участіе въ событіяхъ того времени, ставъ во главѣ оппозиціоннаго движенія противъ сына протектора, Ричарда Кромвеля; его попытки не допустить реставраціи Стюартовъ, въ пользу котор. дѣйствовалъ Монкъ, остались безуспѣшными; по восшествіи на престолъ Карла II, Л. былъ приговоренъ къ смертной казни, но помилованъ королемъ; ум. въ 1694 г., забытый современниками. 4) Л., Іоганнъ Генрихъ, нѣм. философъ и математикъ, род. въ 1728 г., самоучкой изучилъ математику, философію и восточные языки и съ 1764 г. состоялъ членомъ берлинск. академіи наукъ; ум. въ 1777 г. Въ своемъ соч. „Photometria seu de mensura et gradibus luminis, colorum et umbrae“ Л. обосновалъ фотометрію, какъ науку; далѣе онъ развилъ научныя основы картографіи въ своихъ „Beiträgen zum Gebrauch der Mathematik“ и много способствовалъ развитію начертат. геометріи своимъ соч.: „Freie Perspektive“. Въ философіи онъ оказалъ особенно важныя услуги аналитич. логикѣ своими соч.: „Neues Organon, oder Gedanken über die Erforschung und Beziehung des Wahren“ и „Anlage zur Architektonik oder Theorie des Einfachen und Ersten in der philosophischen und mathematischen Erkenntnis“; произведенія эти высоко цѣнились Кантомъ. Заслуживаютъ упоминанія еще его „Kosmologische Briefe über die Einrichtung des Weltbaues“. Въ 1828 г. Л—у воздвигнутъ памятникъ въ его родномъ городѣ Мюльгаузенѣ. 5) Л., Мари-Шарль (Карлъ Осиповичъ), графъ де, генер. отъ инфант. и сенаторъ, род. въ 1773 г.; служилъ во французской гвардіи, во время революціи 1793 г. эмигрировалъ и поступилъ въ русскую службу, въ 1799 г. произведенъ въ генералы; участвовалъ въ войнѣ 1812 г. и прогналъ французовъ изъ Борисова, гдѣ получилъ рану; въ 1814 г. взялъ подъ Парижемъ приступомъ предмѣстья Бельвиль и Менильмонтанъ. Ум. въ 1843 г. 6) Л., Карлъ Карловичъ, род. въ 1815 г.; генералъ отъ кавалеріи; завѣдывалъ коммиссіей по упраздненію военныхъ поселеній; въ 1861 г. назначенъ генералъ-губернаторомъ Варшавы и въ августѣ того же года исправляющимъ должность намѣстника царства Польскаго, гдѣ мягкими мѣрами старался успокоить враждебныя правительству партіи; черезъ два мѣсяца Л. заболѣлъ и поселился на островѣ Мадейрѣ, гдѣ и умеръ въ 1865 г. отъ чахотки.

Ламбинъ, Петръ Петровичъ, библіографъ; род. въ 1812 г.; окончилъ спб. 3-ю гимназію, б. учит. въ петерб. Благовѣщ. училищѣ, препод. исторіи въ Дворянскомъ полку; съ 1843 г. библіотекарь русск. отдѣла имп. академіи наукъ, по порученію которой составилъ, вмѣстѣ съ братомъ Борисомъ Л-ымъ, 8 томовъ „Русской исторической библіографіи“ (съ 1855—1862), состав. также: „Списокъ славянскихъ и русскихъ грамматикъ“ и „Русскій библіограф. указатель за 1855 г.“. Ум. въ 1871 г.

Ламбль, Вильгельмъ, р. въ 1824 г. въ Богеміи, получилъ степень д-ра медицины въ Прагѣ. Заинтересовавшись сильно южно-славянскими нарѣчіями, онъ объѣздилъ въ 1848 г. Кроацію, Сербію, Далмацію, Черногорію и написалъ затѣмъ изслѣдованія этихъ странъ съ лингвистической, естественно-исторической и культурной точки зрѣнія. Въ Прагѣ онъ ревностно изучалъ русскій языкъ и въ 1860 г. былъ приглашенъ въ харьковскій университетъ; въ 1863 г. предпринялъ путешествіе на Кавказъ для изученія минеральныхъ водъ. Изъ сочиненій назовемъ: „Наблюденія и изслѣдованія изъ области патологической анатоміи и гистологіи“ (1860); „Новый поперечно-съуженный тазъ“; „Ракъ мочеваго пузыря“; „Микроскопич. изслѣдованія кишечн. выдѣленій“.

Ламбрехтсъ, Шарль Жозефъ Матье, род. въ Бельгіи въ 1753 г., ум. въ 1823 г., былъ професс. правовѣдѣнія въ Лувенѣ. Принявъ французск. подданство, Л. занималъ нѣсколько видныхъ должностей и въ 1797 г. былъ министромъ юстиціи (при директоріи); назначенный послѣ 18-го брюмера сенаторомъ, онъ протестовалъ противъ избранія Наполеона императоромъ; при Бурбонахъ принадлежалъ къ оппозиціи; написалъ нѣск. политич. брошюръ.

Ламори (франц. lambris), деревянн., штукатурная или мрамор. обшивка ниж. части комнатн. стѣнъ.

Ламбро, прит. По въ Ломбардіи, бер. начало близъ Комерск. оз., дл. 140 км.

Ламбрускини 1) Луиджи, кардиналъ, род. въ 1776 г. въ Генуѣ, въ качествѣ секретаря кардинала Консальви сопровождалъ послѣдняго на Вѣнскій конгрессъ и участвовалъ въ составленіи многихъ его конкордатовъ; въ 1823 г. былъ папск. нунціемъ при дворѣ франц. короля Карла X; въ 1831 г. назнач. кардиналомъ, а потомъ мин. ин. дѣлъ папы Григорія XVI и его государств. секрет.; съ фанатизмомъ защищалъ самый крайній абсолютизмъ и безпощадно преслѣдовалъ всякія нововведенія въ государствѣ и церкви. Еще будучи папскимъ нунціемъ въ Парижѣ, присовѣтовалъ королю извѣстные ордоннансы, послужившіе ближайшей причиной іюльской революціи. Ненавидимый какъ народомъ, такъ и своими собратьями, онъ, во время волненія 1848 г., принужденъ былъ бѣжать. Ум. въ 1854 г. 2) Л., Рафаэль, итал. писатель-педагогъ, род. въ 1788 г., былъ редакторомъ сельско-хоз. органа „Il giornale agrario“ и руководителемъ педагогической газеты „Il guida dell' educatore“, въ кот. старался провести въ итал. жизнь идеи великихъ педагоговъ: Песталоцци, Жирара, Навиля и др. Многія его произведенія до сихъ поръ очень цѣнятся въ Италіи и пользуются широкой распространенностью. Л. былъ депутатомъ въ тосканской палатѣ, сенаторомъ и членомъ Accademia della Crusca. Ум. въ 1873 г.

Ламбъ, Вилльямъ, род. въ 1765 г., учился въ Кэмбриджѣ, былъ крайнимъ вегетаріанцемъ и въ качествѣ врача проповѣдовалъ, что почти всѣ болѣзни, въ особенности ракъ, обусловливаются употребленіемъ животной пищи и нечистой лондонской воды. Онъ совѣтовалъ своимъ больнымъ употреблять только растительную пищу и фильтрованную воду. Изъ многочисленныхъ сочиненій выдаются: „A medical and experimental inquiryinto the origin of constitutional diseases, particulares scrofula, consumption, cancer and gout“ („Медицинское и экспериментальное изслѣдованіе о происхожденіи конституціональныхъ болѣзней, особенно золотухи, чахотки, рака и подагры“); „Изслѣдованіе свойства воды Темзы“. Ум. въ 1847 г.

Ламе, Габріель, математикъ, род. въ 1793 г., въ 1832—44 гг. состоялъ проф. физики въ парижской политехнической школѣ, а затѣмъ проф.

аналитики; ум. въ 1870 г. Изъ его сочиненій извѣстны: „Leçons sur la théorie d'elasticité“ и „Leçons sur les coordonnées curvilignes“.

Ламего, римск. Лама, гор. въ португ. пров. Бейра, на р. Дуэро. 1824 жит. Въ Л. засѣдалъ въ 1143 г. при королѣ Альфонсѣ I извѣстный сеймъ, на кот. опредѣленъ былъ порядокъ престолонаслѣдія въ Португаліи и учреждены кортесы.

Ламей, Августъ, баденскій государств. дѣятель, род. въ 1816 г. въ Карлсруэ, въ 1856 г. былъ профессоромъ правъ въ Фрейбургѣ, въ 1860 г. назначенъ министромъ внутр. дѣлъ и провелъ въ Баденѣ церковн. законы въ либеральномъ направленіи, котораго онъ вообще держался во внутр. политикѣ; во внѣшней политикѣ Л., благодаря поведенію Пруссіи въ шлезвигъ-голштинск. вопросѣ, все болѣе и болѣе склонялся на сторону великогерманской идеи; по окончаніи нѣмецк. войны въ 1866 г. вышелъ въ отставку; въ 1871 г. былъ избранъ депутатомъ въ герм. парламентъ, гдѣ онъ принадлежалъ къ націон. партіи; въ 1879 г. снова въ качествѣ депутата вступилъ въ парламентъ; съ 1878 г. президентъ баден. второй палаты.

Ламеннэ (Lamennais), Гюгъ Фелисита Робертъ де, франц. публицистъ и богословъ, род. въ 1782 г. Сынъ судохозяина, Л. не захотѣлъ наслѣдовать профессію отца и провелъ молодость въ библіотекѣ ученаго дяди, гдѣ проникся теоріями Руссо; потомъ, удалясь отъ общества, весь отдался изученію древн. и новыхъ языковъ и богословск. полемич. литературы начала ср. вѣковъ; изъ массы внутр. противорѣчій онъ вышелъ глубоко-вѣрующимъ и проникнутымъ самой горячей любовью къ человѣчеству; въ 1816 г. принялъ духовн. званіе и сдѣлался священникомъ въ Реннѣ. Въ первыхъ своихъ произведеніяхъ: „Réflexion sur l'Etat de l'église en France“ (1808) и „Essai sur l'indifférence en matière de religion“ (1817) (начатое въ Англіи, куда онъ удалился на время стодневнаго владѣнія Наполеона, кот. Л. наз. антихристомъ), Л. привѣтствуетъ реставрацію Бурбоновъ, осуждаетъ философію XVII и невѣріе XVIII вв. и проповѣдуетъ главенство папы и господство католицизма, видя въ этомъ единств. гарантію истинной нравственности и народнаго блага. Сочувственно принятый Львомъ XII въ Римѣ, Л. на родинѣ б. преданъ суду за сочиненіе, въ кот. порицалъ Карла X за покровительство галликанской церкви; его приговорили къ штрафу, а сочиненіе къ сожженію; въ 1829 г. онъ ополчился противъ министра Мартиньяка и предсказывалъ іюльскіе дни, основалъ „общество для защиты католицизма“, сотрудничъ. въ „Catholique et le Correspondant“; въ 1830 г., въ издаваемомъ вмѣстѣ съ Лакордэромъ и Монталамберомъ журналѣ „l'Avenir“, онъ является уже сторонникомъ отдѣленія церкви отъ государства, свободы совѣсти, проповѣдникомъ безкорыстнаго и независимаго служенія религіи со стороны духовенства; всѣмъ этимъ онъ возстановилъ противъ себя епископовъ и вызвалъ грозную энциклику папы Григорія XVI въ 1831 г. Еще вѣрный папскому авторитету, Л. покорился и прекратилъ изд. газеты; но на требованіе отречься отъ своихъ принциповъ отвѣтилъ открытымъ разрывомъ съ Римомъ. Въ 1834 г появились его знаменитыя „Рѣчи вѣрующаго“ (Paroles d'un croyant)—произведеніе, выдержавшее въ теченіе нѣск. лѣтъ до 100 изданій, переведенное почти на всѣ европ. языки, въ кот. широко понимаемая въ духѣ перв. вѣковъ христіанства религія является свободной отъ всего условнаго, и отрицается посредничество римск. первосвященника между Богомъ и народомъ. Въ „Affaires de Rome“ Л. уже совсѣмъ отрицаетъ авторитетъ папы; еще ярче проглядываетъ перемѣна во взглядахъ Л. въ его „Le livre du peuple“ и цѣломъ рядѣ слѣдующихъ за ней брошюръ; въ 1840 г. Л. былъ осужденъ и посаженъ въ тюрьму; въ 1848 г. Л. началъ издавать „Le peuple Constituant“ и писалъ объ обществен. кредитѣ, о рабочемъ вопросѣ; избранный въ члены законодат. собранія, онъ переживалъ постепенное разрушеніе своихъ иллюзій, отказываясь вотировать за реакціонныя постановленія этихъ представит. народа и, когда конечные результаты народной непогрѣшимости выразились въ переворотѣ 1851 г., отдавшемъ Францію во власть Наполеона, Л. сошелъ съ обществ. арены и предался изученію Данте, отклонивъ попытки папы Пія IX къ сближенію; онъ умеръ въ Парижѣ въ 1854 г.

Ламентація (лат.), жалоба, жалобная пѣсня. *Ламентаціи*—три строфы изъ жалобн. пѣсенъ Іереміи, поющіяся у католиковъ въ среду, четвергъ и пятницу страстной недѣли во время всенощнаго бдѣнія.

Ламенто, ламентозо, ламентабиле (итал. lamento, lamentoso, lamentabile), терминъ для обозначенія извѣстной музыкальной экспрессіи, означаетъ: „въ жалобномъ тонѣ“.

Ламеттри, Жюльенъ-Оффреде, франц. философъ, представитель матеріализма, род. въ 1709 г., ум. въ 1751 г. изуч. медицину въ Лейденѣ при Бургавѣ, въ 1745 г. написалъ сочиненіе „Histoire naturelle de l'âme“, которое было обвинено въ матеріализмѣ и атеизмѣ и предано сожженію. Такая же судьба постигла другое его сочиненіе, направленное противъ врачей: „La politique du médecin Machiavel“ (1746). Преслѣдуемый духовенствомъ и врачами, Л. бѣжалъ въ Голландію, но и здѣсь онъ не могъ удержаться благодаря своимъ сочиненіямъ: „La faculté vengée“ (1747 г.; появилось позднѣе, въ 1762 г., въ Парижѣ подъ назван. „Les charlatans démasqués“) и „L'homme-machine“. Онъ нашелъ, наконецъ, убѣжище у Фридриха II, который принялъ его къ себѣ въ качествѣ чтеца и далъ ему мѣсто въ академіи. Интересны еще слѣдующія сочиненія: „L'homme-plante“ (Потсдамъ, 1748); „Ouvrage de Pénélope ou le Machiavel en médecine“ (Берлинъ, 1750; остроумный пасквиль на Бургава, Линнея и другихъ ученыхъ), „Les animaux plus que machines“; „Reflexions philosophiques sur les origines des animaux (Берлинъ, 1750). Безпристрастная оцѣнка и защита Ламеттри наход. въ рѣчи Дюбуа-Реймона (1875), у Quépat (Essai sur L., 1833) и у Lange (Geschichte des Materialismus). Самъ Фридрихъ II написалъ въ честь Л. „Eloge“ и повелѣлъ издать его „Oeuvres philosophiques“.

Ламетъ 1) Шарль Мало Франсуа, графъ де, франц. генералъ, род. въ 1757 г. въ Парижѣ, участвовалъ въ сѣверо-американской войнѣ за независимость; по возвращеніи на родину, во врем-

революціи былъ избранъ дворянствомъ въ депутаты націон. собранія, гдѣ подалъ голосъ за конституціонное государств. устройство; однако рѣшительно возсталъ противъ низверженія короля и былъ поэтому арестованъ якобинцами въ авг. 1792 г.; пробывъ подъ арестомъ около мѣсяца, Л. ушелъ въ Гамбургъ, гдѣ онъ основалъ торговый домъ, и возвратился во Францію только въ 1800 г.; въ 1809 г. былъ губернаторомъ Вюрцбурга, въ слѣд. году—губерн. Сантоны; въ 1827 г. вступилъ въ палату депутатовъ; ум. въ 1832 г. 2) Л., Александръ, графъ де, братъ предыдущаго, род. въ 1760 г. въ Парижѣ, точно также принималъ участіе въ сѣверо-америк. войнѣ за независимость и по возвращеніи во Францію былъ избранъ перонскимъ дворянствомъ депутатомъ въ націон. собр.; здѣсь онъ присоединился къ 3-му сословію и подписалъ предложенія объ уничтоженіи всякихъ привиллегій; въ 1792 г. вмѣстѣ съ Лафайеттомъ перешелъ на сторону австрійцевъ и три года содержался въ плѣну въ Ольмюцѣ; отсюда онъ ушелъ въ Лондонъ, потомъ въ Гамбургъ и въ 1800 г. возвратился во Францію; при имперіи Л. служилъ префектомъ, получилъ титулъ графа и въ 1815 г. —достоинство пэра; въ 1819 г. вступилъ въ нижнюю палату; ум. въ 1829 г. Онъ написалъ: „Histoire de l'assemblée constituante".

Ламе-Флери (Lamé-Fleury) 1) Жюль Ремонъ, франц. офицеръ и писатель, род. въ 1797 г., служилъ въ гвардіи Людовика XVIII и въ 1857 г. вышелъ въ отставку въ чинѣ полковника; написалъ нѣск. книгъ для дѣтей и юнош., изъ которыхъ нѣкоторыя переведены на русск. яз.: „Исторія Греціи для юношества", „Миѳологія", „Римская исторія", „Геометрія", „Исторія открытія Америки"; ум. въ 1878 г. 2) Л.-Ф., Эрнстъ Жюль Фредерикъ, сынъ предыдущаго, инженеръ и професс. въ горномъ училищѣ, род. въ 1823 г.; написалъ: „De la législation minerale", „Les mines", „Code des chemins de fer" и др.; сотруднич. въ нѣскольк. періодич. изданіяхъ.

Ламехъ, по еврейск. преданію (I Моис. 4), сынъ Маѳусаила, впервые введшій многоженство; одна изъ женъ его Ада родила ему Ябала, ставшаго родоначальникомъ пастуховъ, и Юбала, перваго музыканта, а другая жена Цилла родила Тубалкаина, родоначальника кузнецовъ и другихъ ремесленниковъ, отъ нея-же произошелъ и Ной.

Ламздорфъ, Матвѣй Ивановичъ, графъ, генералъ отъ кавалеріи, род. въ 1745 г.; участвовалъ въ турецкихъ войнахъ при Екатеринѣ II-ой; по присоединеніи Курляндіи былъ нѣкоторое время ея правителемъ; въ 1800—1817 гг. главный воспитатель Николая I; Александръ I возвелъ его въ графы и назначилъ членомъ государств. совѣта. Ум. въ 1828 г.

Ламі 1) Могаметъ бенъ Османъ, знаменитый турецкій поэтъ, жившій при Солиманѣ Великомъ. Кромѣ прозаическихъ произведеній, которыя являются отчасти переводами персидскаго писателя Дшами, онъ написалъ четыре большія эпическія поэмы, сюжетъ которыхъ взятъ изъ персидскихъ сагъ: „Вамикъ и Асра", „Висъ и Раминъ", „Абсалъ и Сельманъ" и „Ферданаме", и много мелкихъ стихотвореній. Ум. въ 1531 г. 2) Л., Эженъ Луи, франц. живописецъ, род. въ Парижѣ въ 1800 г., учился подъ руководствомъ Ораса Верне и Гро, а также въ Ecole des beaux-arts; сначала посвятилъ себя литографскому дѣлу, затѣмъ объѣхалъ Россію, Англію Испанію, Италію и рисовалъ преимущественно акварели изъ жизни высшихъ общественныхъ круговъ и прекрасныя по замыслу и изящному колориту историч. картины. Къ этому періоду относятся многія его произведенія, сюжеты которыхъ заимствованы изъ русск. народн. жизни. Лучшія изъ его историч. картинъ. „Карлъ I по дорогѣ въ тюрьму", „Марія Стюартъ у трупа Дарнлея", „Отреченіе Маріи Стюартъ" (акварель) и „Битва при р. Алмѣ" (1855). Живя подолгу въ Англіи, Л. особенно пристрастился къ акварельной живописи и замѣчателенъ своими чудными акварелями, въ которыхъ у него мало найдется соперниковъ. Лучшія изъ нихъ: „Un bal de l'opera" „Aquarelle pour un eventail", „Le bal aux Tuileries" и др.

Ламинаріи, Laminaria, родъ водорослей сем. фукусовъ. Морскія растенія съ корнеобразными органами прикрѣпленія и съ кожистымъ листовиднымъ слоевищемъ, неправильно усѣяннымъ спорогоніями. 20 видовъ ихъ, принадлежащихъ къ наиболѣе крупнымъ формамъ водорослей, распространены почти всѣ въ моряхъ холоднаго пояса сѣверн. полушарія. Видъ—*Л. сахарная*, L. saccharina, им. до 2 м. въ дл. и отъ 3 до 22 см. въ шир., продолговата, съ круглымъ стеблемъ, зеленоватая или оливково-бурая, встрѣчается въ сѣверн. моряхъ. Этотъ видъ богатъ *маннитомъ*, который при высушиваніи вывѣтривается въ видѣ бѣловатаго, сладковатаго на вкусъ порошка и употребляется въ Норвегіи, какъ сахаръ. Молодое растеніе въ Исландіи, Ирландіи и Шотландіи употребляется, какъ салатъ и овощь. Другой видъ—*Л. перстовидная, морская капуста*, L. digitata, дл. въ 5—6 м., длиневидно расщепленная, встрѣчающаяся въ сѣверн. частяхъ океана, вмѣстѣ съ другими фукусами идетъ на приготовленіе кельпа Толстый, жесткій, легко разбухающій въ сырости стебель, по преимуществу разновидности L. cloustoni, употребляется въ хирургіи, какъ зондъ, по большей части для расширенія отверстій. Третій видъ—*Л. съѣдобная*, L. esculenta, дл. въ 5 м., съ стеблями въ 5—22 см. шир. и 11—22 см. длины, служащими какъ-бы продолженіями перисто-расщепленнаго слоевища, встрѣчается въ Атлантическомъ и Тихомъ океанахъ и на о—вахъ Фарерскихъ; употреб. въ пищу, какъ овощь.

Ламинарія, stipes Laminariae, высушенн. нижняя, похожая на стебель часть хвойнаго растенія, встрѣчаемаго часто въ сѣверныхъ моряхъ. Встрѣчается въ формѣ кусковъ роговой консистенціи различной длины, прямыхъ или изогнутыхъ, округленныхъ или сплющенныхъ, толщиною 6—12 мм. Обладаетъ способностью быстро разбухать въ водѣ до 4—5-наго размѣра, вслѣдствіе чего изъ нея изготовляются палочки или конусы, употребляемые въ хирургіи и гинекологіи для расшир. каналовъ и отверстій.

Ламингова масса, смѣсь желѣзнаго купороса, ѣдкой извести и древесныхъ опилокъ. Она содержитъ образующіеся подъ вліяніемъ взаимнаго разложенія первыхъ двухъ составныхъ частей и дѣйствія воздуха водную окись желѣза и гипсъ, на ряду съ избыткомъ ѣдкой извести. Употребляется

для очищенія свѣтильнаго газа. При этомъ водная окись желѣза задерживаетъ сѣрнистый водородъ и сѣрнистый аммоній, гипсъ—углекислый амміакъ, ѣдкая известь—угольную кислоту иціанистыя соединенія. Когда масса истощится, ее возобновляютъ дѣйствіемъ воздуха. Послѣ повторной обработки свѣтильнаго газа въ массѣ накопляются желѣзисто-синеродистыя и сѣрно-синеродистыя соединенія, амміачныя соли, деготь и сѣра. Этими продуктами пользуются для полученія амміачныхъ солей, сѣрно-синеродистаго амміака, кровяно-щелочной соли, берлинской лазури, сѣрной или сѣрнистой кислоты и окиси желѣза; послѣдняя идетъ снова на очищеніе свѣтильнаго газа.

Ламиро, Рене Поль де, франц. генералъ, р. въ 1808 г. По окончаніи курса въ сенъ-сирск. военн. школѣ, прослужилъ 22 года въ Алжирѣ, гдѣ и отличился во многихъ сраженіяхъ и предпріятіяхъ и былъ произведенъ въ дивизіонные генералы. Въ 1859 г. командовалъ дивизіей 1-го корпуса въ Италіи и былъ тяжело раненъ. Въ 1870 г. командовалъ корпусомъ подъ Мецомъ и съ успѣхомъ выдержалъ аттаку 9 прусскаго корпуса. Затѣмъ участвовалъ въ борьбѣ съ коммуной и назначенъ былъ губернаторомъ Парижа и членомъ верховнаго военнаго совѣта. Въ 1878 г. смѣщенъ вслѣдствіе своего враждебнаго отношенія къ республикѣ. Въ 1876 г. избранъ вице-президентомъ сената.

Ламическая война, война, котор. вели аѳиняне и ихъ союзники по смерти Александра Вел. съ полководцемъ македонскимъ Антипатромъ съ цѣлью освобожденія Греціи изъ-подъ македонск. владычества; названа *ламической* по городу Ламія, служившему для Антипатра продолжительное время мѣстомъ защиты. Въ 323 г., тотчасъ послѣ смерти Александра Вел., снаряжено было 200 военн. кораблей и организована армія въ 30 000 чел. изъ тяжеловооруженныхъ аѳинянъ, этолійцевъ, аргивянъ и друг. союзниковъ, при чемъ начальство надъ сухопутными военными силами поручено было Леосѳену; послѣдній, присоединивъ къ своимъ войскамъ еще ѳессалійскую конницу, принудилъ Антипатра, располагавшаго всего лишь 13 000 пѣхоты и 600 конницы, запереться въ гор. Ламіи; во время одной изъ вылазокъ Леосѳенъ б. убитъ, и начальство перешло въ руки Антифила, который снялъ осаду и къ сѣверу отъ Ламіи нанесъ жестокое пораженіе малофригійскому сатрапу Леоннату, спѣшившему на помощь Антипатру. Между тѣмъ Антипатръ, воспользовавшись удобнымъ случаемъ, соединился съ ветеранами, прибывшими изъ Азіи подъ предводительствомъ Кратера, и при Кранноне, къ югу отъ Пенея, произошла послѣдняя битва аѳинянъ и ихъ союзниковъ съ македонянами (322 г. до Р. Х.), вслѣдъ за которой большая часть союзниковъ вновь признала надъ собою господство македонянъ; въ виду рѣшительнаго движенія Антипатра и Кратера въ центральную Грецію аѳиняне и этоляне также вынуждены были отказаться отъ своей независимости. Таковъ былъ исходъ Л—ой войны.

Ламіаріи, Lamiariae, родъ жуковъ сем. дровосѣковыхъ. Лобъ направленъ внизъ, длинныя щупальца къ концу заостряются. Къ роду принадлежитъ видъ *Astynomus aedilis*, у котораго щупальца въ 5 разъ превышаютъ длину тѣла и достигаютъ 3 д. Широкій лобъ, предтулье, развивающееся по бокамъ въ короткіе шипы, и слабо вздутыя надкрылья составляютъ отличительныя черты этого красиваго красновато-пепельнаго жука, украшеннаго на шейномъ щитѣ 4-мя волосяными желтоватыми пятнышками, а на надкрыльяхъ 2-мя бурыми поперечными бинтами и 2-мя продольными ребрами. Ранней весной этотъ жукъ встрѣчается на пняхъ и свѣже-срубленныхъ сосновыхъ деревьяхъ, съ которыми переносится въ дома. Личинка его живетъ въ корѣ сосны. Кромѣ описаннаго вида, къ роду еще относятся дровосѣкъ-ткачъ и скрыпунъ.

Ламіодонты, зубы ископаемаго вида акулъ.

Ламія, главн. гор. греч. номархіи Фтіотида и Фокида, 5 506 ж.; табачное производство. Въ древн. Л. принадлеж. малійцамъ; въ средніе вѣка называлась Цитуни; 1824 г. греки одержали здѣсь побѣду надъ турками.

Ламія, названіе чудовища, кот., по вѣрованіямъ древнихъ грековъ, похищало дѣтей; оно имѣло видъ отвратительной женщины, по сказанію, бывшей нѣкогда красавицей, котор. плѣнился Юпитеръ и у кот. Гера изъ ревности похитила дѣтей. Обезумѣвшая и обезображенная горемъ, Л. съ тѣхъ поръ стала похищать дѣтей у другихъ женщинъ. Позднѣе Л—ми назывались очаровательные женск. призраки, родъ нашихъ русалокъ, завлекавшіе дѣтей и юношей и, подобно вампирамъ, высасывавшіе изъ нихъ кровь (ср. *Эмпуза*). Древніе пугали Л—ми дѣтей, и онѣ до сихъ поръ еще фигурируютъ въ дѣтскихъ сказкахъ грековъ.

Ламмермуръ, горы, см. *Лэммермуръ*.

Ламмерсъ, Августъ, нѣмец. политико-экономъ, род. въ 1831 г., учился въ Геттингенѣ, въ разное время былъ редакторомъ нѣсколькихъ газетъ. Своими публичными лекціями (въ Бременѣ) и многочисленными брошюрами по экономическимъ вопросамъ (о свободной торговлѣ, объ эмиграціи, о нищенствѣ, пьянствѣ и т. д.) получилъ извѣстность въ Германіи. Въ 1877—79 гг. онъ былъ членомъ прусскаго ландтага. Съ 1878 г. издаетъ еженедѣльную газету „Nordwest“ вмѣстѣ съ своею сестрою Матильдою Л., ей принадлежитъ „Die Frau, ihre Stellung und Aufgabe in Haus und Welt“.

Lamnae, сем. хрящевыхъ рыбъ. Два спинныхъ плавника, лишенные шиповъ, большія брызгательныя отверстія, широкія жаберныя щели, длинное, выдающееся рыло, громадная пасть и незазубренные зубы съ вѣтвящимися канальцами отличаютъ это семейство отъ другихъ акулъ. Къ L. принадлежатъ носачъ и исполинская акула.

Ламонъ, Іоганнъ фонъ, физикъ и астрономъ, род. въ 1805 г. въ Шотландіи, изучалъ въ Регенсбургѣ математику, физику и астрономію. Въ 1835 г. назначенъ директор. обсерваторіи въ Богенгаузенѣ и въ томъ же году профессоромъ астрономіи въ мюнхенскомъ университетѣ, ум. въ 1879 г. Удачно примѣнилъ силу большаго рефрактора обсерваторіи для изслѣдованія туманныхъ пятенъ и звѣздныхъ группъ. Кромѣ того, онъ опредѣлилъ магнитны, постоянныя для многихъ мѣстъ, и усовершенствовалъ магнитные инструменты и методы наблюденія. Его главные труды: „Handbuch des Erdmagnetismus“, „Astronomie und Erdmagnetismus“, „Handbuch des Magnetismus“.

Ламорисьеръ, Христофъ-Леонъ-Луи-Жюшо, фр. генералъ, род. въ 1806 г., былъ директоромъ перв. арабскаго бюро и времен. генералъ-губернаторомъ Алжира; свою блестящую карьеру въ Африкѣ окончилъ въ 1847 г. плѣненіемъ знаменитаго вождя арабовъ Абдъ-эль-Кадера. Въ февралѣ 1848 г. онъ былъ назначенъ военнымъ губернаторомъ Парижа и во время іюньскаго возстанія командовалъ войсками, взявшими площадь Бастиліи и предмѣстье св. Антонія. Кавеньякъ назначилъ его военнымъ министромъ и Л., оставаясь въ этой должности до конца 1848 г., во многомъ улучшилъ администрацію арміи и управленіе Алжиромъ. Въ президентство Луи-Наполеона Л. защищалъ въ палатѣ депутатовъ республиканскія учрежденія. Въ іюлѣ 1849 г. министръ Одильонъ Барро послалъ его въ Петербургъ съ дипломатич. порученіемъ. Противникъ Луи-Наполеона, Л. былъ арестованъ во время государств. переворота 2 дек. 1851 г. и изгнанъ изъ Франціи и съ тѣхъ поръ жилъ частнымъ человѣкомъ въ Бельгіи, Германіи и Англіи, пока въ 1857 г. не получилъ разрѣшенія возвратиться во Францію. Скучая бездѣйствіемъ, Л. въ 1860 г. принялъ странное предложеніе сдѣлаться главнокомандующимъ папскихъ войскъ. Потерявъ сраженіе съ итальян. войсками при Кастельфидаро, Л. снова удалился въ частную жизнь и ум. въ 1865 г. въ своемъ замкѣ Прузель, близъ Аміена.

Ламормэнъ, Вильгельмъ Жерменъ, іезуитъ, род. въ 1570 г., въ деревнѣ Ла-Моаръ-Менни (Люксембургъ), отъ котор. и получилъ свое прозваніе Л.; въ 1590 г. вступилъ въ іезуитск. орденъ, въ 1623 г. б. ректоромъ іезуит. коллегіи въ Вѣнѣ и въ 1624 г. сдѣланъ б. духовникомъ герман. импер. Фердинанда II, на котор. онъ имѣлъ громадное вліяніе. Л. б. врагомъ испанцевъ и Валленштейна, въ паденіи котор. онъ б. однимъ изъ главныхъ виновниковъ; ум. въ 1648 г. въ Вѣнѣ. Л. написалъ панегирикъ Фердинанду II подъ загл. „Ferdinandi II virtutes“ (позднѣйшее изданіе озаглавлено: „Idea principis christiani“).

Ламоттъ-ле-Вайе, Франсуа де, франц. философъ скептикъ, род. въ 1588 г.; обратилъ на себя вниманіе кардинала Ришельё статьей „De l'instruction de M. le Dauphin“ и б. послѣдовательно воспитателемъ герцога Анжуйск., впослѣдствіи герц. Орлеан., потомъ будущ. короля Людовика XIV и, наконецъ, его младш. брата. Произведенія его указыв. на обширность познаній и жизненный опытъ, проникнуты холодной разсудочностью и вовсе лишены художественности; взглядъ его на жизнь отличается безотрадностью: добродѣтель онъ считаетъ химерой. Самое крупное изъ его сочиненій: „Cinq dialogues, faits à l'imitation des anciens par Horatius Tubero“, 1671 г., всего ярче отражающее міровоззрѣніе автора.

Ламоттъ-Фуке, де-франц. дворянск. родъ изъ Нормандіи, во время религіозн. гоненій переселившійся въ Германію. Изъ его представит. наиболѣе извѣстны: 1) Л. Ф., Генрихъ Августъ, баронъ, род. въ 1698 г., участвовалъ въ 1715 г. прост. солдатомъ въ походѣ пруссаковъ противъ Карла XII; пользов. довѣріемъ Фридриха II, кор. прусск., котт. сдѣлалъ его полков. командиромъ во время Силезской войны; въ Семилѣтн. войну Л. отличился геройской защитой укрѣпленій при Ландсгутѣ съ небольшимъ отрядомъ; послѣ отчаяннаго сопротивл. при Лудонѣ б. тяжело раненъ и взятъ въ плѣнъ, въ которомъ оставался до окончанія войны; ум. въ 1774 г. Его мемуары, изд. въ 1788 г., содержатъ интересную переписку Л. съ Фридр. II. Позже біографія его написана его внукомъ. 2) Л. Ф., Генрихъ Карлъ Антуанъ внукъ предыдущ., род. въ 1777 г., участв. въ походахъ прот. франц. республик. войскъ въ 1792 г. и въ войнѣ 1813 г.; вслѣдствіе физич. истощенія оставилъ военн. службу и послѣдн. годы жизни посвятилъ поэзіи; ум. въ 1831 г. Сначала подъ псевдонимомъ Пеллегрина Л. издалъ переводъ „Нуманціи“ Сервантеса и нѣск. стих. въ духѣ испанск поэзіи. Послѣдующ. произв. его дышатъ мощной поэзіей древне-германск. сагъ, въ особенн. драмагич. поэма „Зигурдъ“, патріотич. драма „Альбоинъ, король лангобардовъ“, „Любовь пѣвца“, „Волшебное кольцо“ и др., отличающ. нѣсколько сентимент. оттѣнкомъ. Л. можно отнести къ школѣ романтиковъ: его произв. б. частью проникнуты рыцарски-религіозн. духомъ, въ позднѣйшихъ онъ является поклонникомъ феодализма. Подъ конецъ жизни издавалъ газету для нѣмец. дворянства. Въ своихъ произведеніяхъ Л. Ф. не всегда послѣдователенъ, но всегда искрененъ.

Ламотъ 1) Жанна де Валуа, графиня де Л.— главное дѣйствующее лицо въ пресловутой исторіи ожерелья, род. въ 1756 г., по незаконному сыну короля Генриха II, Генриху де-Сенъ-Реми, принадлежала къ королевск. дому Валуа; Людовикъ XV обратилъ поэтому вниманіе на безпомощное положеніе ея по смерти родителей и, назначивъ ей пенсію въ 600 ливровъ, помѣстилъ молодую дѣвушку въ монас., откуда она бѣжала и вышла замужъ за обѣднѣвшаго графа Ламотъ; отличаясь особеннымъ искусствомъ заводить всякаго рода интриги, она весьма ловко успѣла опутать кардинала де-Рогана въ исторіи ожерелья, распустивъ предварительно молву о близкихъ своихъ связяхъ съ дворомъ. Л., благодаря этой интригѣ, удалось вырвать у кардин. де-Рогана одними деньгами 120 000 ливровъ, не считая алмазовъ ожерелья. Но интрига была раскрыта, и Л. въ 1786 г. б. присуждена къ жестокому наказанію розгами и вѣчному тюремному заключенію; однако въ іюнѣ 1787 г. ей удалось бѣжать въ Англію къ мужу; ум. въ 1791 г., упавъ въ Лондонѣ изъ окна 3-го этажа во время одной ночной оргіи. Записки ея изданы б. въ 1793 г. подъ заглав. „Vie de Jeanne de Saint-Rémy de Valois, comtesse de L. etc. écrite par elle-même“. 2) Л., Антуанъ Гударъ де, франц. поэтъ, род. въ 1672 г. пробовалъ силы во всѣхъ родахъ поэзіи, вездѣ являясь подражателемъ; принадлежитъ къ противникамъ французск. классич. драмы. Его перв. драматич. произвед. „Originaux“ не имѣло успѣха на сценѣ, но нѣкот. оперы, трагедія „Inès de Castro“ и комедія „Le Magnifique“ заслужили одобреніе публики, благодаря внѣшнимъ эффектамъ. Его лирич. произв. отличаются дѣланностью, а переводъ Иліады представляетъ жалкое уродованіе великой поэмы. Съ 1710 г. былъ членомъ академіи; ум. въ 1731 г. 3) Л.-Ружъ, Жозефъ Эдуардъ, франц. ген., род. въ 1804 г., участв. въ крымск. кампаніи при штурмѣ Малахова кургана, въ итальянск.

войнѣ, въ франко-прусскои, гдѣ б. разбитъ при Артенеѣ и оттѣсненъ за Луару, послѣ чего смѣненъ Гамбеттой; ум. въ 1883 г.

Лампада, небольшой сосудъ съ растительнымъ масломъ и свѣтильнею, который привѣшиваютъ у иконъ.

Лампадаріи (лат.), у древнихъ римлянъ родъ канделябровъ, къ ручкамъ котор. привѣш. лампы.

Лампадофоръ, у древн. грековъ факелоносецъ, преимущ. во время элевзинскихъ мистерій; отсюда *лампадофорія* и *лампадодромія*, факельное шествіе; см. *факелъ*.

Лампасъ 1) китайская тонкая мебельная шелковая ткань, съ широкими полосами. 2) Л., прошивка по шву брюкъ, не одного цвѣта съ матеріей ихъ; встрѣчается какъ въ партикулярномъ костюмѣ, такъ и въ военномъ, напр. красные лампасы у генераловъ русской службы.

Лампедуза, маленькій итал. остр. въ Средиземн. м., въ 220 км. отъ Сициліи; 30 кв. км., 1074 ж., занимающихся винодѣліемъ и разведеніемъ фруктовъ. Остр. долго оставался незаселеннымъ; въ концѣ XVIII ст. русскіе устроили здѣсь морскую станцію, но въ 1843 г. Л. была окончательно занята неаполитанцами.

Лампертико (Lampertico), Феделе итальян. экономистъ, род. въ 1833 г., получ. уч. степень въ Падуѣ, въ 1866 г. выбранъ въ палату представителей, въ 1873 г.—въ сенатъ, гдѣ сдѣлалъ цѣнные доклады по эконом. и финанс. вопросамъ. Главное его соч., еще не оконченное, носитъ назв. „Economia dei popoli e degli stati“ (1874—79, 4 vol.) и представляетъ собою обширный курсъ полит. эк. Авторъ принадлеж. къ умѣренному направленію, примыкая во многихъ своихъ ученіяхъ къ нѣмецкой реалистической школѣ.—Кромѣ указ. соч. Л. написалъ еще множество журн. статей и нѣсколько отдѣльныхъ монографій (о кредитѣ, теоріи статистики и пр.).

Лампи, Іоганнъ Баптистъ де, итальянск. живописецъ, род. въ 1751 году, работалъ главнымъ образомъ въ Веронѣ, гдѣ былъ членомъ академіи, а въ 1783 г. въ Вѣнѣ, гдѣ онъ нарисовалъ для академіи портретъ короля Іосифа II во весь ростъ, и вскорѣ послѣ этого (1786) былъ назначенъ профессоромъ академіи искусствъ. Въ 1787 г. былъ приглашенъ королемъ Станиславомъ Августомъ II въ Варшаву; въ 1791 г. переѣхалъ въ Петербургъ и здѣсь писалъ портреты императорской фамиліи и многихъ вельможъ. Съ 1798 года до самой смерти въ 1830 г. Л. жилъ опять въ Вѣнѣ. Его мягкая, слащавая художеств. манера страдаетъ слабой передачей натуры.

Лампіонъ (фр. lampion), лампочка, фонарикъ, смоляная плошка для иллюминаціи

Лампонгъ, нидерл. резидентство въ юговосточ. части о. Суматра (Азія), 28155 кв. км., 118889 ж., составляющихъ особое племя („Лампонгъ“) малайской груп. народовъ; главн. гор. Телокъ-Бетонгъ.

Лампретъ, см. *миноги*.

Лампрехтъ 1) по прозванію „попъ“ (Der Pfaffe), средневѣковой нѣмецк. поэтъ, живший въ XII вѣкѣ, авторъ так. наз. „Александріады“, одного изъ лучшихъ памятниковъ средневѣковой нѣмецкой поэзіи, въ которомъ воспѣваются подвиги Александра Македонскаго; въ обработкѣ Л—а поэма привлек. единствомъ плана, яркостью образовъ, серьезнымъ пониманіемъ и умѣлой обработкой матерьяла, заимствованнаго изъ западно-европейск. и восточн. источниковъ съ примѣсью миѳологич. данныхъ; новѣйшее изданіе эт. стихотворнаго произвед. принадлежитъ Канцелю (1884 г.) 2) *Л. фонъ-Регенсбургъ*, францискъ. монахъ, живший въ концѣ XIII вѣка, авторъ мистически-аллегорич. стихотвор.: „Дочь Сіона“ и „Жизнь св. Франциска“. Оба произв. изданы Вейнгольдомъ въ 1880 г. 3) Л. (Lamprecht), Карлъ, историкъ; род. въ 1856 г., изучалъ въ герман. университетахъ исторію и госуд. науки. Съ 1885 г. Л. состоялъ професс. исторіи и полит. экономіи сначала въ Боннѣ, затѣмъ въ Марбургѣ, а съ 1891 г. въ Лейпцигѣ. Ему принадлежатъ очень цѣнныя изслѣдованія по экон. исторіи среднихъ вѣковъ: „Deutsches Wirthschaftsleben im Mittelalter“ (1886, 4 Bände), „Études sur l'état économique de la France pendant la premiere partie du moyen âge“ (1889). Сверхъ того, Л. помѣстилъ въ журналѣ „Westd. Zeitschr. für Gesch. und Kunst“ рядъ статей по исторіи рейнскихъ провинцій, а въ 1890 г. вышелъ въ свѣтъ 1-й томъ его соч. „Deutsche Geschichte“, разсчитаннаго на 7 томовъ.

Лампридій, Элій (Lampridius Aelius), одинъ изъ составителей (scriptores) „Historiae Augustae“, появившейся около 300 г. по Р. Х. и обнимающей періодъ времени отъ 117—285 г. по Р. Х. Въ этомъ собраніи, не представляющемъ особенной цѣны ни со стороны формы, ни со стороны характера обработки историч. явленій (отсутствіе критич. взгляда), Л—ю приписываютъ біографіи императоровъ: Коммода, Діадумена, Антонина, Геліогабала и Александра Севера.

Лампсакосъ, въ древности іонійскій гор. при Геллеспонтѣ (Дарданельскій прол.) съ храмомъ бога плодородія Пріапоса; нынѣ наз. *Лампсаки*.

Лампы, приспособленія для сожиганія жидкихъ, при обыкновенной температурѣ, горючихъ матеріаловъ и служатъ для освѣщенія или для нагрѣванія. Составныя части освѣтительной Л—ы: резервуаръ, горѣлка, фитиль и стекло; изъ нихъ горѣлка—самая важн. часть Л—ы. Чѣмъ больше жидкости сгораетъ въ данную единицу времени и чѣмъ полнѣе сгораніе, тѣмъ лучше горѣлка. Простѣйшая горѣлка состояла изъ мѣднаго поплавка съ узкой вертикальной трубочкой, по которой масло присасывалось вверхъ. Высшую ступень составляетъ сплошной круглый фитиль. Онъ присасываетъ, однако, такъ много масла, что притекающаго воздуха недостаточно для полнаго сгоранія послѣдняго. „Плоскій“ фитиль соприкасается съ большой и тонкой поверхностью воздуха, даетъ полное сгораніе, т. е. яркое пламя безъ копоти, но быстро охлаждается; будучи свернутъ въ цилиндрич. трубку, онъ даетъ меньшую поверхность для охлажденія и, въ тоже время, тѣснѣе соприкасается, свнутри и снаружи, съ воздухомъ (двойная тяга). Это—усовершенствованная горѣлка, устр. Аргандомъ въ 1789 году. Фитиль присасываетъ въ силу капиллярности. Примѣромъ присасывающихъ Л—ъ являются обыкновенныя керосиновыя Л., впервые устроенныя Зильманомъ въ Сѣверн. Америкѣ въ 1855 г. Кромѣ того существуетъ еще Л. съ давленіемъ, гдѣ, помимо ка-

пиллярности, дѣйст. то или другое физич. или механич. приспособленіе. Такъ, въ Л—ѣ Карселя насосъ, приводимый въ дѣйствіе часовымъ механизмомъ, поднимаетъ масло въ горѣлку. Для усиленія свѣта можно употреблять, вмѣсто одного фитиля, двойныя и тройныя свѣтильни. Въ „Л—ѣ-митральезѣ“ 8—12 свѣтиленъ укрѣплены въ общей трубкѣ. Въ Л—ѣ „молніи“ горѣлка состоитъ изъ полаго кружечка съ дырочками на днѣ и на полой подставкѣ: нагрѣтый воздухъ черезъ дырочки устремляется въ пламя, энергически смѣшивается съ продуктами горѣнія и отсюда—необычайно яркій свѣтъ. Для усиленія тяги воздуха, т. е. яркости освѣщенія, на горѣлку надѣвается стеклянный цилиндръ, лампово все стекло. Если послѣднее, на извѣстномъ разстояніи отъ горѣлки, быстро суживается и потомъ быстро расширяется, то воздухъ прямолинейно устремляется на пламя и яркость освѣщенія возростаетъ. Въ копяхъ, гдѣ воздухъ часто представляетъ взрывчатую смѣсь газовъ употребляется *предохранительная Л—а* Деви (см. это сл.). Отлич. особенность ея заключ. въ частой металлич. сѣткѣ изъ тонкой провол., окружающей Л—у. Благод. большой теплопроводности сѣтки, рудник. газы, попадая въ Л—у и вспыхивая тамъ, не могутъ вызвать взрыва, такъ какъ пламя при прикосн. съ сѣткой быстро охлажд. и опадаетъ. Одн. при сильномъ токѣ воздуха (до 2 м. въ сек.) пламя можетъ пробиться за сѣтку и повлечь катастрофу. Эт. недостатка не устраняютъ и послѣдующія усовершенствованія Л. электрическія, см. *Электричество*.

Ламуретъ (Lamourette), Адріенъ, франц. прелатъ, род. въ 1742 г., былъ главн. викаріемъ въ Аррагѣ. Другъ Мирабо, онъ составилъ проектъ гражданскаго устройства духовенства, былъ конституціоннымъ епископомъ и въ 1791 г. былъ избранъ въ національное собраніе. Этотъ депутатъ, очень умѣренный для своего времени, возсталъ противъ сентябрьскихъ убійствъ и погибъ на эшафотѣ въ 1794 г. Онъ оставилъ нѣск. религіозн. и философ. сочиненій, между проч. „Pônes civiques“.

Ламуты, тунгузское племя, живущее въ Якутской обл. (по рр.: Колымѣ, Енѣ и Анюѣ) и на Камчаткѣ; отлич. отъ друг. тунгузск. племя своимъ язык. и нѣкотор. физическ признак. (б. узкими глазами, б. выдающимися скулами и чрезвычайно малымъ носомъ).

Ламшейдъ, деревня въ прусск. пров. Кобленцъ, окр. С. Гоаръ, углекислый минеральный источникъ, воды котораго имѣютъ широкое распространеніе.

Ламы, Auchenia, родъ жвачныхъ животныхъ сем. верблюдовъ. По величинѣ онѣ уступаютъ верблюдамъ, они имѣютъ сравнительно большую сплюснутую голову съ острой мордой, длинныя, острыя уши, большіе глаза, тонкую шею, высокія, стройныя ноги съ раздѣленными пальцами и небольшими мозолями и короткій хвостъ. Между ними различаютъ четыре вида: гуанако, вигонь, лама и пако или альпако. Въ настоящее время только первые два вида встрѣчаются въ дикомъ состояніи, послѣдніе-же принадлежатъ къ домашнимъ животнымъ. Всѣ онѣ обитаютъ высокія части Кордильеровъ и только на южн. склонахъ ихъ достигаютъ пампасовъ Патагоніи. У экватора онѣ водятся на высотѣ 4 и 5000 м. и ниже 2000 м. не спускаются. Въ дождливое время года пасутся на высокихъ хребтахъ, въ сухое время—въ плодородныхъ долинахъ. Водятся стадами около 100 головъ.

Ланай, одинъ изъ Сандвичев. остр. (въ Полинезіи), 468 кв. км., 348 ж.

Ланаркитъ, минералъ одноклиномѣрной системы, встрѣчается въ неявственныхъ кристаллахъ и въ тонко-шестоватыхъ аггрегатахъ, отличается жирн., алмазнымъ блескомъ, зеленовато-бѣлымъ или желтовато-бѣлымъ цвѣтомъ и прозрачностью, находится въ Шотландіи.

Ланаркъ, графство, см. *Ланаркъ*.

Ланбермонъ (Lambermont), Огюстъ, баронъ, бельг государств. дѣят., род. въ 1820 г.; былъ представител. Бельгіи на Берлинск. конференціи 1885 г. и повліялъ на признаніе государства Конго; въ 1889 г. былъ третейскимъ судьей между Германіей и Англіей въ спорѣ о Ламу; затѣмъ былъ предсѣдателемъ Брюссельскаго конгресса противниковъ рабовладѣнія; много лѣтъ былъ талантливымъ руководителемъ внѣшней политики Бельгіи.

Ланберъ (Lamber), Жюльетта, франц писательница, извѣстная подъ именемъ м-ме Аданъ, род. въ 1836 г.; писала по различнымъ вопросамъ; послѣ паденія имперіи держала въ Парижѣ открытый салонъ, въ котор. сходились вожди передовой партіи, художники и писатели; въ 1879 г основ. журналъ „Nouvelle Revue“ (перешедшій съ 1886 г. къ проф. Ціону), главной задачей котор. было укрѣплять демократическія стремленія внутри Франціи и настаивать на реваншѣ противъ побѣдителей 1870 г. Въ послѣдніе годы она принимала дѣятельное участіе въ укрѣпленіи руссофильскихъ тенденцій во Франціи. Изъ ея произвед. заслужив. вниманія повѣсть: „Blanche de Coucy L'enfance etc“ (1858); „Idées antiproudhoniennes sur l'amour, les femmes et les mariages“ (1862); „La papauté“ (1860); „Le siège de Paris, journal d'une Parisienne“ (1871); „Poètes grecques contemporains“ (1881) и др. романы ея исполнены аффектаціи и мелочной учености.

Лангбейнъ, Августъ Фридрихъ Эрнстъ, нѣмец. юмористич. поэтъ и въ свое время любимый романистъ, род. въ 1757 г., сначала изучалъ въ Лейпцигѣ юриспруденцію, затѣмъ служилъ по министерству юстиціи, въ 1800 г. переселился въ Берлинъ, гдѣ занялся литературой и впослѣдствіи получилъ мѣсто цензора сочиненій по изящн. искусствамъ; ум. въ 1835 г. Изъ множества его стихотвореній особенно удачны тѣ, въ которыхъ онъ употреблялъ форму шутливаго поэтическаго разсказа, приближающуюся къ балладѣ. Обладая легкимъ, бойкимъ стихомъ, онъ былъ неистощимъ въ веселыхъ шуткахъ, хотя и не свободенъ отъ цинизма. То же можно сказать и о его комическихъ повѣстяхъ и романахъ („Thomas Kellerwurm“, „Magister Zimpels Brautfahrt“ и др.), отличающихся впрочемъ удачнымъ замысломъ и хорошимъ изложеніемъ. Его „Sämtliche Schriften“ вышли въ 31 томѣ. На русск яз. перевед. комич. повѣсть „Летучая мышь“.

Лангвенте, лангвидо (итал. languente, languido), музыкальн. терминъ, означающій „съ томленіемъ, съ страстной тоской“.

Ланггансъ (Langhans), Вильгемъ, нѣмецк. композиторъ и музыкальн. теоретикъ, р. въ 1832 г.,

съ 1849 г. учился въ лейпцигской консерваторіи, а съ 1854 г. въ Парижѣ у Алора, послѣ чего въ продолженіе двухъ лѣтъ былъ скрипачемъ лейпцигскаго театральнаго оркестра; съ 1857 г. по 1860 г. былъ концертмейстеромъ въ Дюссельдорфѣ и женился здѣсь на превосходной піанисткѣ Луизѣ Яфа, послѣ возвращенія въ Парижъ проявилъ себя, какъ выдающійся музыкантъ, музыкальный теоретикъ и горячій сторонникъ нѣмецкой музыки и ея представителей; съ 1869 по 1871 г. совершенствовался въ Лейпцигѣ, послѣ чего поселился въ Берлинѣ; съ 1874 г. по 1880 г. занимался преподаваніемъ исторіи музыки въ куллокской музыкальной академіи, а затѣмъ въ консерваторіи Шарвенки. Его музыкальн. композиціи-струнный квартетъ (премированный во Флоренціи), симфонія B-dur, пьесы для скрипки и фортепьяно, а также пѣсни и баллады-высоко цѣнятся знатоками Изъ его сочиненій о музыкѣ извѣстны: „Музыкальный приговоръ“, „Исторія музыки въ 12 лекціяхъ“, „Исторія музыки 17, 18 и 19 стол.“ и др. Л. былъ также сотрудникомъ и редакторомъ различн. музыкальн. періодическихъ изданій; какъ писатель, дѣятельно боролся противъ предвзятыхъ идей и неурядицы въ дѣлѣ школьнаго и частнаго музыкальнаго преподаванія.

Ланггольмъ (Langholm), г. въ шотланд. графствѣ Дёмфрисъ, на р. Эскъ; 4209 ж.; фабрикація пледовъ, залежи сурьмы.

Langue d'oil, langue d'oui, сѣверный діалектъ французскаго языка, въ противоположность langue d'oc, южно французской или провансальской рѣчи; главное различіе діалектовъ заключается въ произношеніе и употребленіи утвердительныхъ частицъ (oui и oc); ср. слова *французскій языкъ*, *провансальскій яз.*

Ланге (Languet), Hubert, политич. писатель, род. въ 1518 г. въ Бургундіи; получилъ образованіе въ Пуатье, затѣмъ отправился въ Италію, гдѣ познакомился съ знамен. „Loci communes“ Меланхтона, кот. обратили его въ протестантство. Въ 1549 г. онъ переѣхалъ въ Виттенбергъ, чтобы жить въ близости отъ Меланхтона. Состоя съ 1559 г. на службѣ у курфюрста Августа Саксонскаго, Л. часто исполнялъ диплом. порученія при различныхъ дворахъ, особенно французскомъ. Въ 1568 г. онъ присутств. на Шпейерскомъ соборѣ. Во время Варѳоломеевской ночи (1572 г.) онъ находился въ кач. посланника въ Парижѣ и спасъ многихъ своихъ друзей. Въ 1573—77 гг. Л. жилъ при вѣнскомъ дворѣ, откуда переѣхалъ на службу къ Вильгельму Оранскому. Ум. въ 1581 г.

Ланге 1) Рихардъ, нѣмец. педагогъ, род. въ 1826 г.; ученикъ Дистервега, былъ учителемъ въ берлинск. учительской семинаріи, затѣмъ сблизился съ фребелевскимъ кружкомъ и съ 1851 г. управлялъ частнымъ реальнымъ училищемъ въ Гамбургѣ. Сильно огорченный смертью жены, лишилъ себя жизни въ 1884 г. Л. всю жизнь былъ однимъ изъ руководителей общегерман. учительск. съѣздовъ и талант. представителемъ фребелев. идей. Редактир. „Rheinische Blätter“, переработалъ сочин. Карла Шмидта: „Geschichte der Pedagogik“ и „Geschichte der Erziehung und des Unterrichts“, издалъ сочиненія Фридриха Фребеля и нѣск. самостоятельн. работъ по педагогикѣ. 2) Л., Генри, картографъ, род. въ 1821 г., съ 1868 г. завѣд. картограф. отдѣленіемъ при статистическомъ бюро въ Берлинѣ. Онъ издалъ цѣлый рядъ атласовъ и написалъ книгу: „Südbrasilien mit Rücksicht auf die deutsche Kolonisation“. 3) Л., Иванъ Николаевичъ, магистръ ветер. наукъ, директоръ (1881) казанскаго ветеринарнаго института. Нап.: „Патологія бѣшенства у животныхъ“ (1883). 4) Л., Іоганнъ, одинъ изъ величайшихъ врачей 16 столѣт., род. въ 1485 г. въ Силезіи, учился въ Лейпцигѣ, Феррари, Болоньѣ и Пизѣ, ум. въ 1556 г. Самое крупное сочиненіе его: „Медицинскія письма“. Онъ ввелъ вновь почти всѣми забытую трепанацію черепа. 5) Л., Лаврентій (Lorenz Lange), родомъ шведъ, инженеръ, поступилъ, по приглашенію Петра В., на русск. службу; въ 1715 г. наблюдалъ за постройкою петергофскаго дворца; съ 1716–1718 г. б. политическимъ агентомъ, а съ 1718–1722, съ 1726 по 1728 и съ 1736—1738 резидент. въ Пекинѣ, въ 1738 г. назначенъ намѣстникомъ въ Иркутскъ. Нап. на франц. яз.: „Relation de l'ambassade, envoyée a l'empereur de la Chine en 1719—1727“, „Journal du sieur Lange contenant ses negociations de la cour de Chine en 1721 et 1722“ (Лейденъ, 1726), „Journal du voyage d'une caravane de Kiachta à Pekin en 1727 et 1728 — 1730“. 6) Л., Людвигъ, нѣмецк. филологъ и археологъ, род. въ 1825 г., совершилъ большое путешествіе по Европѣ и затѣмъ былъ профессоромъ классич. филологіи въ Прагѣ, Гиссенѣ и Лейпцигѣ; ум. въ 1885 г. Главное его сочиненіе: „Handbuch der römischen Alterthümer“–имѣетъ большія достоинства и представляетъ соединеніе историческ. изложенія съ антикварнымъ; особенно тщательно обработанъ въ немъ отдѣлъ о родовой основѣ государства; капитальное соч. это однако осталось неоконченнымъ (вышло только 3 тома); кромѣ того, Л. написалъ: „Die Epheten und der Areopag von Solon“ и рядъ статей изъ области классическ. археологіи, вышедшихъ отдѣльнымъ сборникомъ подъ заглав. „Kleine Schriften etc“ 7) Л., Филиппъ, нѣмец. романистъ, извѣстный подъ псевдонимомъ Фил. Галенъ, род. въ 1813 г., учился медицинѣ, служилъ хирургомъ въ прусск. арміи; съ 1857 по 1878 г. былъ врачемъ генеральн. штаба въ Потсдамѣ, гдѣ живетъ до сихъ поръ. Лучшіе изъ его многочисленныхъ романовъ: „Помѣшанный изъ С.-Джемса“, „Фрицъ Штиллингъ, воспомин. изъ жизни врача“ (1854 г.), „Вальтеръ Лундъ, воспом. писателя“ (1855 г.), въ кот. многое заимств. изъ жизни автора, „Маякъ на мысѣ Вратъ“ и „Люцернскій левъ“. Они не отличаются глубиной мысли, но представляютъ живое и правдивое воспроизведеніе мѣстныхъ, преимущ. голштинск. нравовъ, легко читаются, очень любимы нѣмец. публикой и выдерж. по нѣск. изданій. Л. написалъ также драму „Фридрихъ въ Рейнсбергѣ“ 8) Л., Іоахимъ, нѣмец. богословъ и филологъ, род. въ 1670 г.; въ 1709 профессоръ богословія въ Галле, гдѣ ум. въ 1744 г. Написалъ нѣск. богословск. и филос. трактатовъ, но извѣстенъ больше своими грамматиками древн. языковъ (т. наз. Halleschen Grammatiken), особенно латинской (1707), кот. выдерж. до 40 изданій, переведена на мн. языки и не вышла изъ употребленія и до сихъ поръ. Какъ руководитель учебн. заведеній (былъ ректоромъ въ

Кёслинѣ и директ. гимназ. въ Берлинѣ) Л. прославился добросовѣстностью, но вмѣстѣ съ тѣмъ педантизмомъ. 9) Л., Самуилъ Готтгольдъ, сынъ Іоах., род. въ 1711, ум. въ 1781 г.; плодовитый, но довольно бездарный стихотворецъ и переводчикъ Горація, жестоко осмѣянный Лессингомъ; желалъ ввести въ нѣм. языкъ древнее метрическ. стихосложеніе, полемизировалъ по этому поводу съ сторонниками Готтшеда и основалъ въ 1733 г. литератур. общество для предполагаем. усовершенствованія нѣмец. языка, поэзіи и краснорѣчія. Собраніе его писемъ представляетъ интересный матеріалъ для исторіи литературнаго движенія того времени; это издано въ Галле въ 1769-70. гг. 10) Л., Фридрихъ Альбертъ, философъ и политико – экономъ, сынъ протестантскаго теолога Іоганна Петра Л., род. въ 1828 г., былъ проф. индуктивной философіи сначала въ Цюрихѣ, потомъ въ Марбургѣ, гдѣ и ум. въ 1875 г. Какъ философъ, Л. пріобрѣлъ себѣ извѣстность капитальнымъ сочиненіемъ „Geschiche des Materialismus und Kritik seiner Bedeutung in der Gegenwart“, въ кот. онъ доказываетъ необходимость матеріализма для науки и несостоятельность его, какъ философской системы (на рус. съ 3-го нѣм. изд. перевед. Н. Н. Страховымъ, подъ заглавіемъ: „Исторія матеріализма“ и проч., Спб. 1881—83 г.). Въ области политич. экономіи Л. извѣстенъ своимъ „Die Arbeiterfrage in ihrer Bedeutung für Gegenwart und Zukunft“ Слѣдуетъ также упомянуть его „J St. Mills Ansichten über die sociale Frage“, въ кот. онъ доказалъ, между прочимъ, несостоятельность мнимаго „переворота“, якобы совершен. въ общественныхъ наукахъ Кэри, и „Laibesübungen“. Послѣ смерти Л. изданы были его „Logische Studien“ (1877).

Лангебекъ, Яковъ, дат. историкъ, р. въ 1710 г. въ Ютландіи, ум. въ 1775 г. въ Копенгагенѣ. Въ 1744 г. основалъ общество для изученія датской исторіи и языка. Главное сочиненіе Л.: „Scriptores rerum danicarum medii aevi“.

Лангедокскій каналъ (canal du Midi), одинъ изъ величайш. канал. Франціи (242 км.), соедин. Средиземн. м. съ Атлант. ок. посредствомъ р. Гаронны; сообщается также съ Нарбонск. кан.; имѣетъ 99 шлюзовъ; проведенъ въ концѣ XVII ст.; съ развитіемъ желѣзно-дорожн. сѣти, его прежнее громадное торговое значеніе все б. и б. падаетъ.

Лангедокскія вина, воздѣлываются во Франціи, въ мѣстности Лангедокъ, на пространствѣ отъ Монпелье до испанской границы. Лучшіе сорта: muscat-frontignan и muscat lunel; первое изъ нихъ имѣетъ очень сладкій вкусъ и нѣжный ароматъ. Люнель по качеству хуже, но больше распространенъ за границей.

Лангедокъ (Languedoc), до 1790 г. пров. южн Франціи съ главн. город. Тулуза и Монпелье, теперь раздѣл. на 8 департ.: Лозеръ, Гаръ, Ардешъ, Одъ, Геро, Верхн. Гаронны, Верхн. Луары и Тарнъ.

Лангеландъ, длинный, узкій остр. въ пр. Больш. Бельтъ, между оо. Фенъ и Лааландъ, принадлеж. Даніи; 275 кв. км., 19,303 ж. Гл. гор. Рудкьебингъ.

Лангенау, верхн. и нижн., двѣ сосѣд. дер. въ прус. пров. Бреславль, окр. Габельшвердтъ, 1892 ж.; желѣзист. источн. (9°Ц.), привлекающій много больн

Лангенбекъ 1) Конрадъ Іоаннъ Мартинъ, врачъ, р. въ 1776 г.; въ 1814 г. назначенъ проф. анатоміи и хирургіи въ Вюрцбургѣ и въ то же время главн. хирургомъ германской арміи; въ 1828—29 гг. выстроилъ новый анатомическій театръ. Въ анатомической и хирургической техникѣ Л. былъ неподражаемъ; ум. въ 1851 г. Важн. сочиненія: „Icones anatomicae“; „Handbuch der Anatomie“; „Nosologie und Therapie der chirurgischen Krankheiten“. 2) Л., Бернгардтъ Рудольфъ Конрадъ фонъ, племянникъ предыдущаго, род. въ 1810 г.; одинъ изъ величайшихъ хирурговъ 19 столѣтія; учился въ Гёттингенѣ, Англіи и Франціи и въ 1842 г. занялъ каѳедру хирургіи въ Килѣ, съ 1847 г. переведенъ на мѣсто Дифенбаха, въ Берлинъ, въ качествѣ директора королевской хирургической клиники. Какъ глава санитарнаго дѣла во время шлезвигъ-гольштинской войны 1864 г. онъ стяжалъ себѣ большую славу. Послѣ войны возведенъ въ дворянское достоинство; въ 1866 и въ 1870-71 гг. былъ главнымъ врачемъ германской арміи. Это былъ геніальный и изобрѣтательный операторъ, тонкій терапевтъ и превосходный учитель. Изъ безчисленныхъ его учениковъ многіе состоятъ нынѣ профессорами въ германскихъ университетахъ. Онъ создалъ цѣлые отдѣлы хирургіи. Но главная заслуга его—основаніе ученія о резекціяхъ, которое дало современной хирургіи консервативное направленіе: сберегать каждую частицу тѣла и не прибѣгать къ ножу безъ крайности—таковъ сталъ лозунгъ лучшихъ хирурговъ. Имъ же созданы: уранопластика; нёбный шовъ; подкожная остеотомія для выпрямленія косо сросшихся костныхъ переломовъ и неподвижно сросшихся сочлененій; постепенное насильственное вытяженіе послѣднихъ подъ хлороформомъ, прижиганіе геморроидальныхъ узловъ калёнымъ желѣзомъ и проч. и проч. Съ 1860 г. онъ издавалъ вмѣстѣ съ Билльротомъ и Гурльтомъ свой знаменитый „Archiv f. klinische Chirurgie“. Ум. въ 1887 г.

Лангенбергъ, гор. въ прусск. пров. Дюссельдорфъ, окр. Меттманнъ, 6775 ж., значит. фабрикація шелковъ. матерій, лентъ, машинъ и пр.

Лангенбилау, сельская община въ прусск. пров. Бреславль, окр. Рейхенбахъ, 14410 ж.; значит. фабричный пунктъ.

Лангенбрюкенъ, климатическій курортъ и сѣрный источникъ въ Баденѣ. Хорошо устроенное заведеніе для купаній. Рекомендуется при катаррахъ дыхательныхъ органовъ, накожныхъ болѣзняхъ и хроническомъ ревматизмѣ.

Лангенбургъ, гор. въ вюртембергск. пров. Ягстъ, окр. Гераброннъ, на Ягстѣ, 1492 ж.; замокъ, резиденція князя Гогенлоэ-Лангенбургъ.

Лангендрееръ, дер. и сельская община въ прусск. пров. Арнсбергъ; каменно-угольн. копи, 10154 ж.

Лангенесъ, остр. у зап. бер. Шлезвига, между оо. Фёръ и Пелльвормъ, 160 ж.

Лангензальца, гл. гор. окр. Л. (418 кв. км., 38728 ж.), въ прусск. пров. Эрфуртъ, на Зальцѣ, 10538 ж., станц. жел. дороги Гота-Лейнфельдеръ. Сѣрный источникъ. Ванны примѣняются преимущественно при желудочныхъ болѣзняхъ.

Лангеншвальбахъ, главн. гор. окр. Унтертаунусъ (Нижн. Таунусъ) въ прусск. пров. Висбаденъ, 2658 ж.; извѣстный курортъ (8 источник., содержащихъ желѣз. и углекислыя соедин.; цѣлебныя грязи).

Лангеншейдтъ, Густавъ, филологъ и книгопродавецъ, р. въ 1832 г. Вмѣстѣ съ французскимъ филологомъ Туссеномъ (въ 1877 г.) написалъ извѣстное руководство: „Franzōsische Unterrichtbriefe zum Selbststudium“ („Письма для изученія франц. языка“). Книга имѣла безпримѣрный успѣхъ. Вмѣстѣ съ англійскими филологами Даленомъ и Ллойдомъ Л. съ неменьшимъ успѣхомъ примѣнилъ свою систему („Methode Toussaint-L.“) къ изученію англійскаго языка. Въ 1874 г. заслуги Л. были призн. прусскимъ министерствомъ просвѣщенія дарованіемъ ему званія профессора. Подъ руководствомъ Л. и по его плану издавался (1868—1880 гг.) большой французско-нѣмецк. словарь Сакса-Виллата.

Лангенъ, Іосифъ, старокатолическій теологъ, род. въ 1837 г.; въ 1867 г.—ордин. проф. экзегетики Новаго Завѣта въ Боннѣ. За неповинов. Ватикану былъ отлученъ отъ церкви и въ 1878 г. присоединился къ старо-католическ. движенію. Главные труды: „Das Judenthum in Palästina zur Zeit Christi“, „Grundriss der Einleitung in das Neue Testament“, „Das vatikanische Dogma von dem Universalepiskopat und der Unfehlbarkeit der Päpster“.

Лангерманнъ, род. въ 1768 г., изучалъ въ Лейпцигѣ право и въ Іенѣ медицину. Находился въ весьма близкихъ сношеніяхъ съ Гёте и Шиллеромъ и участвовалъ въ редакціи „Jenaer Literatur-Zeitung“. Главная заслуга его, доставившая ему европейскую славу, заключается въ составленіи превосходнаго плана (1805), по которому совершено было преобразованіе „сумасшедшаго дома“ С.-Жоржена близъ Байрейта въ „лѣчебницу для душевно-больныхъ“. Впослѣдствіи, состоя членомъ при министерствѣ, онъ оказалъ громадную пользу реформированію психіатрическаго дѣла въ Германіи вообще. Созданіе ветеринарной школы въ Берлинѣ и организація ветеринарной службы въ Пруссіи есть дѣло почти исключительно его усилій. Изъ сочиненій его особенно замѣчательно: „Современное состояніе лѣченія душевныхъ болѣзней и первое психическое лѣчебное заведеніе, устроенное въ Байрейтѣ“. Ум. въ 1832 г.

Лангероогъ, остр. въ Нѣмецк. м., принадлежитъ къ окр. Лурихъ, прусск. пров. Ганноверъ, 6 кв. км., 159 ж., морскія купанья.

Лангеръ 1) Іоганнъ Петръ фонъ, нѣмецк. живописецъ, род. въ 1756 г. въ Дюссельдорфѣ, гдѣ учился подъ руководствомъ Крана, въ 1784 г. профессоръ, съ 1789 г. директоръ академіи, а впослѣдствіи директоръ художествен. галлереи въ Дюссельдорфѣ. Въ 1806 г., послѣ путешествія въ Парижъ и Нидерланды, назнач. директор. академіи образовательн. искусствъ въ Мюнхенѣ, гдѣ и ум. въ 1824 г. Л. рисовалъ преимуществен. религіозныя, отчасти историч. картины. По колориту картины Л. стоятъ выше картинъ большинства его современниковъ, но композиція ихъ проникнута холоднымъ академическимъ классицизмомъ, благодаря чему онъ отнесся отрицательно къ таланту такихъ художниковъ, какъ Корнеліусъ и Шванталеръ. 2) Л., Робертъ фонъ, живописецъ, сынъ и ученикъ предыдущаго, род. въ 1783 г., въ 1806 г. профессоръ въ академіи искусствъ въ Мюнхенѣ, въ 1841 г. директоръ центральн. галлереи; ум. въ 1846 г. Изъ его произведеній слѣдуетъ отмѣтить: циклъ рисунковъ перомъ къ Дантовской „Divina commedia“ и множество религіозн. картинъ. Не смотря на то, что онъ раздѣлялъ ложно-классическія тенденціи своего отца, многимъ его произведеніямъ нельзя отказать въ идеальной красотѣ и чистотѣ рисунка. 3) Л., Антонъ, австрійскій народн. писатель, род. въ 1824 г. въ Вѣнѣ, гдѣ получилъ образованіе; уже на 20-мъ году сталъ принимать участіе въ журналахъ того времени. Первая его народная пьеса „Eine deutsche Fabrik“, впервые появившаяся на сценѣ іозефштадтск. театра, имѣла крупный успѣхъ, заставившій автора серьезно обратиться къ литературной дѣятельности. Наиболѣе продолжительный успѣхъ имѣли слѣдующія пьесы Л.: „Ein Wiener Freiwilliger“, „Strauss und Launer“, „Ein Judas von Anno neun“, „Der Aktiengreisler“, „Vom Juristentag“, „Salon Pitzelberger“, „Ein Wort an den Minister“. Съ 1850 г. Л. редактировалъ газету „Hannsjörgl von Gumpoldskirchen“ на вѣнскомъ народномъ діалектѣ и написалъ массу романовъ изъ австрійск., преимущественно вѣнской жизни, изъ которыхъ особенно извѣстны: „Der letzte Fiaker“, „Die Rose vom Sejuiterhof-Dämon Brandwein“, „Der alte Naderer“. Л. проявилъ себя такъ же, какъ политич. публицистъ и былъ однимъ изъ талантливѣйшихъ представителей со дня на день вымирающаго вѣнскаго юмора; ум. въ 1879 г. 4) Л., Карлъ Генрихъ, проф. москов. университета; читалъ (1764—1774) естественное и народное право и политику; составилъ полный географическій лексиконъ всѣхъ частей свѣта (М. 1791—1792). 5) Л., Леонидъ Платоновичъ, русскій картографъ, род. въ 1814 г.; изъ его изданій замѣчат.: „Генеральныя карты пяти частей свѣта съ географико-статистическими таблицами“ (Спб. 1850 г.) и „Всеобщій географическій атласъ“. Ум. въ 1856 г.

Лангеталь (Langethal), Христіанъ Эдуардъ, писатель по сельскому хозяйству и ботаникѣ, род. въ 1806 г. въ Эрфуртѣ; съ 1827—32 г. изучалъ сельское хозяйство и ботанику въ Іенѣ; съ 1835 г. былъ преподавателемъ естественной исторіи въ Элденѣ, съ 1839 г. профес. въ Іенѣ, гдѣ по смерти Шульца завѣдывалъ сельско-хозяйственнымъ институтомъ до 1861 г. и ум. въ 1878 г. Нап.: „Geschichte der deutschen Landwirtschaft“, „Beschreibung der Gewächse Deutschlands nach ihren natürlichen Familien und ihrer Bedeutung für die Landwirtschaft“ и др.; кромѣ того, принималъ участіе въ изданіи основан. Ценкеромъ „Flora von Thüringen“.

Лангнау, гл. мѣст. въ Эмменталѣ, въ швейцарск. кантонѣ Бернъ, 7191 ж.; складочное мѣсто эмментальскаго сыра.

Лангобардское право, состоитъ изъ законовъ Лангобард. королей отъ Ротариса до Айстульфа (Edicta regum langobardorum) и изъ капитулярій франкскихъ королей (Capitula langobardica). Въ сред. Х. в. Л. п. вызвало къ жизни обширн. юридич. литературу, занимавшуюся собиран. и комментированіемъ этихъ законовъ. Важнѣйшіе сбор. Л. п.—Liber Papiensis въ хронологич. и Lombarda—въ системат. порядкѣ; оба относ. къ XI в. Собр. глоссъ было изд. въ 1215 г. Карломъ де Токко. Въ памятникахъ XV в. видны еще послѣдніе слабые слѣды дѣйствія Л. п.

Лангобарды, немногочисленное, но храброе германское племя свевскаго происхожденія, жившее въ началѣ нашей эры на нижней Эльбѣ и получившее

свое названіе, по мнѣнію однихъ, отъ длинныхъ бородъ его представителей, по мнѣнію другихъ—отъ сѣкиръ (parta, barte), которыми они были вооружены. Въ 4—6 гг. по Р. Х. они подпали подъ власть римск. импер. Тиверія, въ царствованіе Марка Аврелія принимали участіе въ его квадо-маркоманской войнѣ и затѣмъ на цѣлыхъ три столѣтія исчезаютъ съ историч. арены. Послѣ велик. переселенія народовъ мы снова встрѣчаемъ ихъ въ Моравіи (около 445 г.) данниками другаго германск. племени—геруловъ, побѣда надъ которыми (около 493 г.) доставила имъ весь лѣвый берегъ Дуная отъ Вахау до Грана, откуда они быстро распространились и дальше; вовлеченные Юстиніаномъ въ кровопролитную войну съ сосѣдними гепидами (тоже германск. происхожденія), Л. окончательно побѣдили ихъ въ 566 г., послѣ чего племя это постепенно слилось съ ними. Въ 568 г., въ союзѣ съ саксами, Л. перешли Альпы и подъ предводит. короля своего Альбоина въ непродолжит. время завоевали большую часть Сѣверной и Средней Италіи, при чемъ первая получила съ тѣхъ поръ названіе Ломбардіи. Миланъ и Павія долго оказывали сопротивленіе; послѣдняя была взята въ 571 г., послѣ трехлѣтней осады, и Альбоинъ избралъ ее столицей своихъ владѣній. Послѣ смерти послѣдняго (царств. съ 561-573 г.), убитаго женой своей Розамундой, дочерью гепидскаго вождя Кунимунда, — Л. избрали королемъ своимъ Клефа, котор. царствовалъ только одинъ годъ и оставилъ малолѣтняго сына Автариса (574—590), до совершеннолѣтія котораго (584) л-ское королевство управлялось 36-ю герцогами, самыми вліятельными изъ которыхъ были: беневентскій, фріульскій и сполетскій. Автарисъ впервые организовалъ власть на твердыхъ монархическихъ началахъ и урегулировалъ отношенія короля къ представителямъ л-ской знати. Законы обсуждались королемъ сообща съ знатнѣйшими Л., принимались народнымъ собраніемъ и издавались отъ имени короля. Во главѣ аристократіи стояли *герцоги* (duces), первоначально избиравшіеся самимъ народомъ, но послѣ переселенія Л. въ Италію назначаемые королемъ изъ среды самыхъ выдающихся родовъ. Они были предводителями на войнѣ и судьями въ городахъ съ принадлежащими къ нимъ областями; почти то же значеніе имѣли *гастальды*, первое мѣсто между котор. занимали *графы* (comites), имѣвшіе подъ своей властью особыхъ старшинъ (*скульдаговъ*), которымъ въ свою очередь были подчинены деканы (*сальтаріи*), начальники небольшихъ округовъ. Въ 644 г., при одномъ изъ преемник. Автариса, Ротарисѣ (636-652), былъ изданъ первый сборникъ писанныхъ законовъ, послѣ чего начался для Италіи періодъ новаго расцвѣта цивилизаціи. Вообще подъ владычествомъ Л. въ Италіи процвѣтали земледѣліе, промышленность, торговля, порядокъ во внутр. управленіи. Бракъ Автариса съ дочерью франкскаго короля Теодолиндой послужилъ началомъ постепеннаго перехода Л., принявшихъ христіанство по ученію Арія, въ католичество, который окончательно завершился къ 7 столѣт. Наиболѣе выдающимися преемниками Автариса были: Ротарисъ, прославившій себя не только изданіемъ писанныхъ законовъ, но также ограниченіемъ власти грековъ въ Италіи,-Арибертъ I бывшій покровителемъ наукъ и искусствъ, и Гримоальдъ, дополнившій законодательство и успѣшно отразившій вторженіе въ Италію грековъ, франковъ и аваровъ, послѣ чего государство страдало нѣсколько времени отъ внутреннихъ междоусобій. Стремленіе Л. отнять Италію у Византіи особенно сильно выразилось въ царствованіе ихъ энергичнаго короля Ліутпранда (713—744 гг.), задумавшаго подчинить себѣ весь полуостровъ. Онъ встрѣтилъ сильное сопротивленіе со стороны папы Григорія II, который заключилъ оборонительный союзъ съ герцогами сполетскимъ и беневентскимъ и обращался за помощью къ Карлу Мартеллу. Побѣда осталась за лангобардами, привлекшими къ борьбѣ съ папою даже греческ. намѣстника, послѣ чего Ліутпрандъ успѣшно принялся за обузданіе своихъ герцоговъ. При королѣ Айстульфѣ (749—756 гг.) Л. взяли Равенну (резиденцію греческ. намѣстника) и угрожали Риму, что заставило папу Стефана II просить помощи у франц. кор. Пипина Короткаго, котор. подчинилъ Л. франкскому владычеству, отнялъ у нихъ равенскій экзархатъ и отдалъ его папѣ, чѣмъ было положено начало церковной области. При преемникѣ Айстульфа Дезидеріи (756—774 гг.), тѣснимый Л. папа Адріанъ въ свою очередь просилъ помощи у Карла Великаго; послѣдній перешелъ съ войсками Альпы, взялъ Павію, провозгласилъ себя королемъ Лангобардіи и положилъ конецъ ея самостоятельному существованію (774 г.). Онъ сохранилъ прежній строй, но частыя возстанія Л. побудили его окончательно уничтожить старый порядокъ и ввести франкскія учрежденія. Лангобардская народность, еще до того сильно подвергшаяся романизаціи, постепенно слилась съ остальнымъ населеніемъ Италіи. Полагаютъ, что въ нѣкоторыхъ нѣмецкихъ общинахъ, населяющихъ долины южнаго Тироля, сохранились остатки Л., не утерявшихъ своихъ національ. особенностей. Подробное описаніе исторіи Л. можно найти въ сочиненіяхъ: Blume „Gens langobardorum und ihre Herkunft“; Martens „Politische Geschichte des Langobardenreichs unter König Liutprand“, L. Schmidt „Zur Geschichte der L“. (Leipzig, 1885). Прелестныя л—скія національн. саги сохранились въ исторіи Л., написанной по-латыни Павломъ Діаконусомъ, современникомъ Пипина Кор. и Карла Великаго, и доведенной до смерти Ліутпранда.

Лангранъ-Дюмонсо (Langrand Dumonceau), Андре, извѣст. авантюристъ, род. въ 1826 г. Въ 1852 г. онъ выступилъ впервые съ своей идеей „христіанизаціи капитала“, нашедшей поддержку у бельгійскаго духовенства и даже у самого папы. Послѣдній возвелъ Л.-Д. въ графское достоинство. Тотъ съ своей стороны не остался въ долгу и всегда поддерживалъ папскую казну значительными суммами въ нерѣдкихъ случаяхъ финансовыхъ затрудненій. Л.-Д. основалъ въ Бельгіи и другихъ государствахъ до 24 акціонерныхъ обществъ и коммандитныхъ товариществъ съ капиталомъ въ 2 милліарда, составившимся главнымъ образомъ изъ мелкихъ сбереженій крестьянъ, вдовъ, сиротъ и даже самихъ духовныхъ лицъ. Въ 1870 г. всѣ его дутыя предпріятія лопнули, при чемъ обнаружилось участіе въ спекуляціяхъ бельгійскихъ министровъ, сенаторовъ, депутатовъ и вообще ультрамонтанской партіи. Л.-

Д. бѣжалъ въ Америку, главные же его сообщники еще нѣсколько лѣтъ продолжали занимать въ государствѣ высокія должности. Только въ 1879 г., благодаря энергическому требованію общественнаго мнѣнія, былъ назначенъ, наконецъ, судъ, и Л.-Д. заочно былъ пригов. къ 15-лѣтн. тюр. заключенію.

Лангръ (Langres), гор. во франц. департам. Верхн. Марны, къ юго-вост. отъ Шомона, на богатой желѣзомъ *Л—ской возвышенности*; первоклассная крѣпость; им. важное стратегич. значеніе, особенно со врем. отдѣленія Эльзасъ-Лотарингіи.

Лангсонъ, гор. въ Тонкинѣ, на китайск. границѣ; здѣсь въ 1885 г. китайцы одерж. побѣду надъ французами.

Лангуаръ, гора въ швейц. кантонѣ Граубюнденъ, 3266 м. в.; съ вершины ея открыв. прекрасный видъ на окрестности, до Монте-Роза и Монблана.

Лангъ 1) Андрю, англ. писатель, род. въ 1844 г., издаетъ въ Лондонѣ: „Longman's Magazine“ и состоитъ президентомъ лондон. общества по собиранію народн. преданій (Folk Lore Society); временами читаетъ лекціи въ шотландск. универс. St. Andrew. Изъ его многочисленныхъ сочиненій въ прозѣ и стихахъ, основанныхъ на обстоятельн. изученіи предмета и отличающихся прекрасною формою и остроуміемъ, болѣе замѣчательны: „Ballads of old France“, эпическое стихотвор. „Helen of Troy“, „Custom and myths“, „In the wrong paradise“, „Myth, ritual and religion“, „Letters in literature“. Л. завѣдуетъ также изданіемъ біографич. сборника „English worthies“. 2) Л., Вильгельмъ, нѣмец. критикъ и публицистъ, род. въ 1832 г., былъ въ 1858 г. ред. „Allgemeine Zeitung“ и съ 1860 г. по наст. время состоитъ ред. „Швабск. Вѣстника“; съ 1879 г. по 1881 г. былъ, кромѣ того, издателемъ лейпцигск. журнала „Im neuen Reich“. Извѣстенъ богословск. статьями, но болѣе всего характеристиками итальянск. писателей и полит. дѣятелей: „Michel Angelo Buonarotti, какъ поэтъ“ (1861 г.), „Заальпійскіе очерки“ 1875 г. и др. Какъ политикъ, считается основателемъ (съ 1866 г.) и руководителемъ нѣмецк. партіи въ Вюртембергѣ. 3) Л., Карлъ Генрихъ, фонъ, нѣмецк. историкъ, род. въ 1764 г., изучалъ въ Альтдорфѣ юридич. науки, съ 1791—93 г. въ Гёттингенѣ исторію, въ 1797 г., въ качествѣ секретаря прусскаго посольства, присутствовалъ на конгрессѣ въ Раштадтѣ, служилъ затѣмъ по военному и удѣльн. вѣдомству; въ 1817 г. вышелъ въ отставку и ум. въ 1835 г. Написалъ много изслѣдованій по баварской исторіи: „Neuere Geschichte des Fürstentums Baireuth“, „Annalen des Fürstentums Ansbach unter der preussischen Regierung“, „Geschichte der Jesuiten in Bayern“ и много друг.; сочиненія его пріобрѣли большую извѣстность, но какъ историческими источниками ими необходимо пользоваться крайне осмотрительно.

Ландакъ, нидерландск. вассальное княжество и дистриктъ въ зап. ч. остр. Борнео (Азія), 8920 кв. км., 22 000 ж.; глав. гор. Л. при одноимен. рѣкѣ, резиденція князя. Л. былъ богатъ алмазными и золотыми розсыпями, кот. въ настоящее время (съ 1841 г.) уже истощены.

Ландамманъ, названіе разнаго рода должностныхъ лицъ въ Швейцаріи, облеченныхъ исполнительною властью; во многихъ кантонахъ (Ури, Унтервальденъ, Швицъ и др.) глава исполнительной власти; въ нѣкоторыхъ изъ этихъ кантоновъ вмѣстѣ съ тѣмъ и президентъ Вел каго Совѣта; во многихъ кантонахъ существуютъ окружные, городскіе и общинные Л.

Ландау (Landau) 1) Георгъ, историкъ Гессена, род. въ 1807 г., въ 1835 г. былъ назн. архиваріусомъ государств. архива въ курфиршествѣ Гессенскомъ, ум. въ 1865 г. Пріобрѣлъ извѣстность своими сочин.: „Die Hessischen Ritterburgen und ihre Besitzer“ (1832—40, 4 Bde); „Die Rittergesellschaften in Hessen“ (1840); „Beschreibung des Kurfürstentums Hessen“ (1842); „Beschreibung der wüsten Ortschaften in Hessen“ (1848—58, 4 Hefte); „Die Territorien in Bezug auf ihre Bildung und ihre Entwickelung“ (1854) и др. 2) Л., Маркусъ, историкъ литературы, род. въ 1837 г. въ Галиціи, посвятилъ себя купеч. профессіи, но при этомъ нашелъ время для основ. ознакомл. съ классич. и новыми языками, что привело его къ историко-литер. занятіямъ. Въ 1869 г. онъ написалъ докт. диссерт. „Die Quellen des Decamerone“. Съ 1878 г. онъ предался исключит. наукѣ. Изъ друг. его соч. особ. извѣстны: „Beiträge zur Geschichte der italienischen Novelle“ (1875); „Giovanni Boccaccio, sein Leben und seine Werke“ (1877) и др.

Ландау, гл. городъ округа того же имени, на р. Квейхѣ, въ Прирейнской области корол. Баваріи, узловая ст. линій Нейштадтъ (на Гардтѣ)—Вейссенбургъ, Л.-Цвейбрюккенъ и Л. – Гермерсгеймъ, съ 10 т. жит. Въ 1688 г. въ Л. была построена, по указаніямъ знам. Вобана, крѣпость, которую впосл. значительно расширили французы (въ XVIII в.) и германскій союзъ (въ XIX в.). Во время войны за испанское наслѣдство (1701—1713) Л. былъ 4 раза осаждаемъ и взятъ воюющими. Изъ позднѣйшихъ осадъ Л. замѣчат. осады 1793 и 1814 гг. Въ 1871 г. рѣшено было окончательно срыть крѣпость.

Ландвассеръ, прав. прит. р. Албулы въ швейц. кантонѣ Граубюнденъ; по долинѣ А. проложена въ 1870—73 гг. *л—ская дорога*.

Ландверъ (нѣм.), первоначально это слово обозначало созывъ всѣхъ способныхъ защищать отечество. Съ введеніемъ регулярныхъ войскъ Л. означ. въ Германіи и Австріи запасъ арміи. Въ Германіи по зак. 11 февраля 1888 г. Л. дѣлится на 2 разряда: въ 1-омъ срокъ службы продолжается 5 лѣтъ, и сюда поступаютъ всѣ, прослужившіе 3 года на дѣйств. службѣ (съ 20-ти лѣтн. возраста) и 4 года въ резервѣ (Reserve); во 2-й поступаютъ: a) прослужившіе 5 лѣтъ въ Л. 1 разряда и b) тѣ, которые по слабости здоровья, высокому № жребія или по др. причинамъ были зачислены не въ дѣйств. службу, а въ т. н. дополнительный резервъ (Ersatz Reserve) со срокомъ службы въ немъ въ 12 лѣтъ; въ этомъ 2-мъ разрядѣ служатъ до 39 лѣтъ. Въ Австріи Л. составл. изъ слѣдующ. 3 разрядовъ лицъ: 1) прослужившихъ въ арміи 3 года на дѣйств. службѣ (съ 21-го года) и затѣмъ 7 лѣтъ въ резервѣ (Reserve), а во флотѣ 4 г. на дѣйств. службѣ и 5 лѣтъ въ резервѣ; 2) прослужившихъ 10 лѣтъ въ дополнит. резервѣ (Ersatz Reserve), который вербуется ежe-

годно изъ лицъ, не поступившихъ на дѣйствит. службу, въ размѣрѣ 10% всего вновь поступающаго контингента новобранцевъ; означенные 2 разряда служатъ въ Л. 2 года, и 3) изъ лицъ, которыя, не поступивъ на дѣйствит. службу, прямо зачисляются въ Л. и состоятъ въ немъ 12 л.

Ландгерихтъ (нѣм.) 1) земскій судъ въ современной Германіи, состоящій изъ президента и членовъ (т. н. ландгерихтсратовъ, ландрихтеровъ), назначаемыхъ правительствомъ. Въ каждой провинціи находится нѣсколько Л.; они занимаютъ среднее мѣсто между подчиненными имъ *амтсгерихтами* даннаго округа и стоящимъ надъ ними *оберъ-ландгерихтомъ* провинціи и вѣдаютъ гражд. и угол. дѣла, частью въ качествѣ суда 1-й инстанціи, частью 2-й. Л. дѣлятся на гражд. и уголовн. отдѣленія; первыя въ кач. 1-й инст. вѣдаютъ гражд. иски, превышающіе компетенцію амтсгерихтовъ, и въ особенности дѣла о правѣ владѣнія свыше 300 мар., въ качествѣ 2-й—дѣла, подвѣдомственныя амтсгерихтамъ При гражд. отдѣленіяхъ находится особая камера для торговыхъ дѣлъ, состоящая изъ Handelsrichter'овъ, назначаемыхъ изъ лицъ купеческаго званія, подъ предсѣдательствомъ одного изъ членовъ гражд. отдѣл. Л. уголовн. отдѣленія вѣдаютъ въ кач. 1-й инст. безъ присяжн. засѣдат. маловажныя преступленія и проступки, превышающ. компетенцію суда шеффеновъ; для болѣе важныхъ преступленій при Л. періодически собирается судъ присяжныхъ; въ качествѣ 2-й инст. Л. разсматриваютъ апелляціонныя и частныя жалобы на рѣшенія и опредѣленія суда шеффеновъ, а также жалобы на дѣйствія состоящ. при Л. слѣдственныхъ судей. 2) Л. до послѣдняго времени назывались въ *Прибалт. краѣ* низш. инстанціи гражд. и угол. суда.

Ландграфъ, титулъ, принадлежавшій въ средніе вѣка нѣкоторымъ нѣмецк. графамъ (напр. гессенскому, тюрингенскому), отдѣльные носители котораго сдѣлались впослѣдствіи имперскими князьями. Давался иногда какъ наслѣдственный титулъ и, какъ таковой, принадлежалъ владѣтельнымъ особамъ л—ства Гессенъ-Гомбургскаго (съ 1866 г. вошедшаго въ составъ Пруссіи) и представителямъ боковыхъ линій гессенскаго рода (напр. Гессенъ-Бархфельдской, Гессенъ-Филиппстальской и др.)

Ландграфъ (Landgraf), Іосифъ, писат. по экон. вопр., род. въ 1843 г., получилъ образ. въ Мюнхенѣ. Съ 1870 г. послѣдовательно занималъ должность секретаря въ верхне-баварской торгово-промышл. камерѣ (Мюнхенъ), штутгартской (съ 1874) и маннгеймской (съ 1879) торговыхъ камерахъ. Въ Штутгартѣ Л. преподавалъ также полит. экон. въ мѣстномъ политехникумѣ. Л. подвизается съ особеннымъ успѣхомъ въ дѣлѣ организаціи и развитія промышленныхъ союзовъ. Кромѣ многочисл. журн. статей, онъ написалъ слѣд. соч.: „Die Sicherung d. Arbeitsvertrags“ (1873), „Musterrecht und Musterschutz“ (1875), „Die Handels-und Industrie gesetzgebung d. Deutschen Reichs“ (1877) и др.

Ландекъ, гор. и курортъ въ прусск. пров. Бреславль, окр. Габельшвертъ, на Билѣ, 2714 ж.; минер. источники Л. (сѣрно-щелочные, 20°—29° Ц.) привлекаютъ много больныхъ.

Ланделль, Шарль, франц. художникъ, род. въ 1815 г., былъ ученикомъ Деларош и рисовалъ сначала религіозныя и историческія картины, напоминавшія манеру Ари-Шеффера, изъ которыхъ выдѣляются: „Фра Анджелико да Фіезоле“, „Успеніе Богородицы“, „Христосъ съ Петромъ и Іоанномъ“ и др. Послѣ путешествія на Востокъ (1865) онъ избралъ своею спеціальностью изображеніе отдѣльныхъ типичныхъ фигуръ, которыя, впрочемъ, болѣе отличаются элегантною сантиментальностью, чѣмъ этнографическою вѣрностью. Изъ картинъ этого рода особенно извѣстны: „Кавказскія армянки“ и „Феллахская дѣвушка“, сдѣлавшаяся особенно популярной, благодаря воспроизводящей ее гравюрѣ Штанга. Л. рисовалъ также немало портретовъ, аллегорій и декоративн. работъ. Всѣ его произведенія выписаны гладко, но кисти его недостаетъ энергіи.

Ландерно (Landerneau), гор. во франц. департ. Финистеръ, окр. Брестъ, 7889 ж., гавань (въ 1884 г. въ ней бросило якорь 167 торгов. судовъ), фабрики льно-прядильныя, ткацкія, сельско-хозяйствен. орудій и др.

Ландеръ, Рихардъ, р. въ 1804 г. въ Корнваллисѣ, сопровождалъ, въ качествѣ служителя, Клаппертона въ его путешествіи въ Сокото, гдѣ послѣдній умеръ. Возвратившись въ Англію, Л. опубликовалъ дневники Клаппертона. Въ 1830 г. по порученію англійскаго правительства Л. вмѣстѣ съ братомъ своимъ, Джономъ Л., вновь отправился для изслѣдованія Нигера и установилъ, что истоки этой рѣки многими рукавами изливаются въ бухту Бенинъ. Во время третьей экспедиціи къ Нигеру (1832) Л въ битвѣ съ туземцами получилъ тяжелую рану отъ которой скончался въ 1834 г. въ Фернандо По. Его послѣднее путешествіе описано въ сочиненіи Лайярда и Ольдфильда: „Narrative of an expedition into the interior of Africa by the river Niger“.

Ландесгутъ, главн. гор. окр. Л. (397 кв. км., 48 588 ж.), въ прусск. пров. Лигницъ, на Бобрѣ, у подножія *Л—скаго хребта* (вѣтвь Шлезвигск. горъ), 7106 ж. Въ сосѣднихъ горахъ австрійцы побѣдили въ 1760 г. пруссаковъ.

Ландесманъ, Генрихъ, извѣстный какъ поэтъ и писатель, подъ именемъ *Іеронима Лорма*, род. въ 1821 г. въ Моравіи, съ дѣтскихъ лѣтъ отличался крайней болѣзненностью, посѣщалъ съ перерывами нѣсколько учебныхъ заведеній въ Вѣнѣ, на 15-омъ году оглохъ и почти ослѣпъ и продолжалъ образованіе самоучкой. Уже въ молодомъ возрастѣ обнаружилъ недюжинный поэтич. талантъ, въ 1843 г. обработалъ магометанскую легенду о Фаустѣ „Абдулъ“ (въ 5 пѣсняхъ) и выпустилъ свое критико-политич. произведеніе „Wiens poetische Schwingen und Federn“ (1846). Извѣстны также его крит. работы, помѣщенныя въ изданіи Кюна „Europa“. Жилъ сначала то въ Вѣнѣ, то въ Берлинѣ; въ 1873 г. переѣхалъ въ Дрезденъ, гдѣ живетъ и до сихъ поръ. Изъ другихъ его произведеній особен. выдаются: романъ „Ein Zögling des Jahrs 1848“, или подъ др. заглавіемъ „Gabriel Solmar“ (1855); „Am Kamin“, собраніе новеллъ (1856); „Novellen“ (1864); „Gedichte“ (1870, 2-ое изд. 1875); „Philosophisch-kritische Streifzüge“ (1873); „Geflügelte Stunden. Leben, Kritik, Dichtung“ (1875—76) и нѣкоторыя драматич. произведенія Въ новѣйшее время Л. далъ цѣлый рядъ ро-

мановъ: „Tote Schuld“ (1878); „Späte Vergeltung“ (1879); „Das Leben ist kein Traum“ (1887) и др. Л. занимаетъ выдающееся мѣсто въ области литературной и философской критики и является однимъ изъ самыхъ крупныхъ представителей нѣмецкой пессимистической поэзіи; однако произведенія его вслѣдствіе ихъ своеобразности имѣютъ лишь ограниченный кругъ читателей.

Ландини, Франческо, по прозванію il Cieco (слѣпой), венеціанскій органистъ (съ 1364 г.), по происхожденію флорентинецъ; онъ былъ слѣпъ отъ рожденія, пользовался покровительствомъ дожа Лоренца Чельзи, какъ музыкантъ и поэтъ, и былъ однимъ изъ первыхъ органистовъ-виртуозовъ XIV в.

Ландино, Кристофоро, итал. ученый, род. въ 1424 г., посвятилъ себя изученію классич. наукъ, съ 1457—90 г. былъ проф. риторики и поэзіи во Флоренціи, съ 1497 г. удалился отъ обществ. дѣятельности, ум. въ 1504 г. Главными произведеніями Л. (къ ученикамъ котораго принадлежалъ Анджело Полиціано) являются его „Disputationes Camalpulenses“, и въ особенности комментарій къ Дантовской „Divina Comedia“—трудъ, незамѣнимый и въ настоящее время. Л. оставилъ также комментаріи къ Горацію и Вергилію, латинскія стихотворенія, переводъ „Естеств. истор.“ Плинія и друг. работы.

Ландкварт (Landquart), прит. Рейна въ швейц. кантонѣ Граубюнденъ.

Ландмилиція, народное ополченіе, возникшее впервые во время 30-ти лѣтней войны и отправлявшее обыкновенно гарнизонную службу. Вслѣдствіе плохаго устройства рѣдко оказывалась полезнымъ учрежденіемъ. Л. въ Россіи была: a) Украинская, образованн. подъ именемъ Л. Петромъ Велик. изъ военнаго поселенія, заведеннаго еще Іоанномъ Грознымъ въ предѣлахъ нынѣшн. Курской и Воронежской губ. для охраны отъ набѣговъ татаръ. Уничтож. въ 1817 г.; b) Закамская, учрежд. въ 1735 г. Анною Іоанновною изъ однодворцевъ и отставныхъ военныхъ для охраны Оренбургскаго края; уничт. въ 1771 г.; c) Сибирская, образ. на южной границѣ Сибири Елизаветою Петр., сущ. до 1812 г.; d) Смоленская, образ. изъ Смоленск. коннаго полка въ 1765 г. Черезъ 10 лѣтъ преобразована въ Смоленскій драгунскій полкъ.

Ландо, четырехмѣстная карета, у которой верхъ раскидывается пополамъ; по опущеніи его становится открытой коляской.

Ландовскій, польск. врачъ, р. въ Вильнѣ въ 1839 г., уч. въ Варшавѣ, послѣ 1863 г. живетъ въ Цюрихѣ. Написалъ много изслѣдованій въ „Journal de thérapeutique“ о кумысѣ и климатотерапіи, а также о краніометріи.

Ландонъ 1) Шарль Поль, франц. художникъ и писатель по искусству, род. въ 1760 г., съ 1785 г. посвятилъ себя живописи и былъ учителемъ герцоговъ Беррійскаго и Ангулемскаго, въ 1792 г. отправился въ Римъ. Вернувшись изъ Рима, занялся литературной дѣятельностью, не оставляя въ то же время живописи. Съ 1816 г. б. хранителемъ картинъ въ парижск. музеѣ, ум. въ 1826 г. Многочисленныя его сочиненія, не всегда отличающіяся достовѣрностью приводимыхъ имъ датъ, возбудили огромный интересъ описаніемъ художественныхъ произведеній различныхъ эпохъ. Наиболѣе значительны: „Annales du Musée et de l'école moderne des beaux-arts“; „Paysages et tableaux de genre du Musée Napoléon“ (4 ч.); „Salons de 1808—24“ (13 томовъ); „Vies et oeuvres des peintres les plus célèbres“ (25 томовъ); „Galerie historique des hommes les plus célèbres“ (13 т.) и др. 2) Л., Летиція Елизавета, англ. поэтесса и романистка, род. въ 1802 г., начала писать очень рано и послѣ смерти отца доставляла своимъ перомъ средства въ жизни себѣ и своей матери, сотрудничая въ періодич. изданіяхъ („Литературная газета“) и сборникахъ подъ иниціалами L. E. L. въ 1822 г. появились ея „Поэтич. эскизы“, въ 1824—27 г. рядъ лирико-эпич. произведеній, изъ кот. лучшее „Женщина-импровизаторъ“; она писала и романы, напр.: „Франческа Каррара“, „Этель Чёрчиль“ и др.; въ 1838 г. она послѣдовала за своимъ мужемъ, губернаторомъ Кэпъ-Костъ-Кэстля, въ Гвинею и тамъ, по прошествіи нѣск. недѣль, умерла отъ случайнаго или намѣреннаго самоотравленія. Многочисленныя мелкія стихотворенія талантливой писательницы проникнуты живымъ и нѣжнымъ чувствомъ и написаны мелодичнымъ языкомъ; содержаніе болѣе крупныхъ произведеній, обладающихъ тѣми же достоинствами, заимствовано изъ времени рыцарства и миннезингеровъ.

Ландоръ, Вальтеръ Сэвэджъ (Savage), англ. публицистъ и поэтъ, род. въ 1775 г. въ зажиточн. семьѣ, учился въ Оксфордѣ и, хотя онъ долженъ былъ оставить университетъ, не кончивъ курса, это не помѣшало ему пріобрѣсти славу превосходнаго латиниста; 20 лѣтъ онъ уже писалъ поэмы въ стихахъ, одна изъ кот. „Gebir“, издан. въ 1798 г., сразу поставила его въ ряды первоклассныхъ поэтовъ современной школы. Самое замѣчат. изъ его произведеній: „Воображаемая бесѣда литераторовъ съ государств. дѣятелями“ (первые три тома кот. изд. въ 1824—26 год., а послѣдн. позже въ Италіи) соединяетъ глубину мысли и поразительную силу драматизма съ совершеннѣйшей красотой слога; сообщая массу разнообразныхъ познаній, оно затрогиваетъ тончайшія струны человѣч. души, хотя не чуждо парадоксовъ. Не желая связывать себя оффиціальн. службой въ арміи или магистратурѣ, Л. принималъ тѣмъ не менѣе самое горячее участіе въ обществен. жизни Европы и какъ дѣятель, и какъ писатель. Патріоты всѣхъ странъ, борцы за національную независимость, какъ Гарибальди, Кошутъ, Боливаръ, Мина,—были предметомъ его симпатій, и онъ способствовалъ успѣху ихъ дѣла статьями въ періодич. изданіи „Examiner“; во время возстанія испанцевъ противъ французскаго владычества онъ снарядилъ на свой счетъ отрядъ волонтеровъ и явился съ нимъ въ главн. квартиру вице-короля; когда же Фердинандъ VII отмѣнилъ конституцію, Л. возвратилъ ему полученный отъ него патентъ на званіе бригадн. генерала. Вилла-франкскій договоръ привелъ его къ разрыву съ Людовикомъ Наполеономъ, съ кот. онъ раньше находился въ дружеск. отношеніяхъ. Послѣдніе годы жизни Л. провелъ въ Италіи, гдѣ издалъ „Послѣдніе плоды стараго дерева“ (1853), героическ. идилліи (1863), изъ кот. особенно замѣчательно трогательн. стихотвореніе „Смерть Гомера“. Л. писалъ также драмы, но онѣ не имѣли большаго успѣха.—Его біографія и сочин. изд. Форстеромъ.

Ландратъ (нѣм.) 1), въ Пруссіи и нѣкотор. др. германск. государствахъ, присутственное мѣсто, состоящее въ вѣдѣніи чиновника, называемаго тѣмъ же именемъ и назначаемаго монархомъ, который можетъ назначить его и изъ кандидатовъ, представляемыхъ ему мѣстнымъ земск. собраніемъ (Kreisversammlung) при открытіи вакансіи. Л. вѣдаетъ въ качествѣ 1-й инстанціи дѣла мѣстной полиціи, служитъ органомъ правительства въ дѣлахъ, касающихся всего вообще мѣстнаго управленія, и предсѣдательствуетъ въ мѣстн. земск. собраніи и комитетѣ; 2) Л., въ Баваріи, назыв. собраніе сословныхъ представителей, вѣдающихъ мѣстн. земскіе вопросы; 3) Л., въ Эстляндіи, Лифляндіи и на о. Эзелѣ, до послѣдняго времени назыв. члены ландратскихъ собраній, служившихъ органами мѣстнаго дворянскаго самоуправленія.

Ландрихтеръ (нѣм.), чл. *ландгерихта* (см. это сл.).

Ландсбергъ 1) *Л. на Вартѣ*, глав. гор. окр. Л. (1211 кв. км.; 88130 ж.), въ прус. пров. Франкфуртъ на Вартѣ; 24893 ж.; значит. торговля. 2) Л., окруж. гор. въ баварск. пров. Верх. Бавaрія, на Лехѣ, 5125 ж.

Ландсгутъ, глав. гор. баварск. пров. Ниж. Бавaрія, на Изарѣ, 17873 ж.; въ 1800—1826 гг. здѣсь былъ университетъ (перевед. въ Мюнхенъ). Вблизи замокъ Трауснидъ, прежн. резид. герцоговъ Ниж. Баваріи.

Ландскнехты (нѣм.), нѣмецк. наемная пѣхота, впервые образованная импер. Максимиліаномъ I въ концѣ XV в.; они нанимались на опредѣленное время въ германскихъ земляхъ изъ среды мѣстнаго населенія, откуда и получили свое названіе Л. (мѣстныхъ людей); Л. являлись на войну съ собственнымъ оружіемъ (на подобіе швейцарск. наемниковъ съ длин. копьями и короткими широк. мечами) и сами заботились о своемъ прокормленіи; за это получали большое жалованье и военную добычу. Военная слава Л. быстро распространилась по Европѣ, и всѣ государства спѣшили приглашать ихъ за богатое жалованье въ свою службу. Они составляли главн. силу арміи Максимиліана и Карла V въ Италіи, Германіи и Венгріи; сражались то вмѣстѣ съ швейцарцами, то противъ нихъ, подъ знаменами Франціи; поддерживали въ Англіи права Іоркскаго дома въ продолжит. междоусобн. войнѣ съ Ланкастерск. домомъ; въ Польшѣ служили въ арміяхъ Стефана Баторія и Сигизмунда противъ Россіи; являлись также въ русск. войскахъ Годунова и Шуйскаго. Впослѣдствіи Л. стали отличаться буйствомъ и грабежами и сдѣлались въ тягость странѣ; Л. исчезли въ XVIII в. съ введеніемъ въ Европѣ регулярныхъ войскъ.

Ландскрона 1) приморскій гор. въ шведск. лэнѣ Мальмё, при Зундѣ; хорошая гавань, 11263 ж., занимающ. торговлей и промышлен. (сахарные, кожевен., табач., шерстян. фабр. и зав., кораблестроеніе); вблизи каменноугольныя копи. 2) Л., бывшая шведск. крѣпость на прав. бер. Невы, на мѣстѣ нынѣш. Большой Охты (въ Петербургѣ); была срыта до основанія новгородцами въ 1301 г.

Ландскронъ, окруж. гор. въ вост. Богеміи, 5284 ж.; льняная промышленность.

Ландсманшафты, землячества, прежнее названіе нѣмецк. студенч. обществъ, появившихся одновременно съ основаніемъ университетовъ, носившихъ въ ср. вѣка назван. націй (Nationen), потомъ орденовъ (Orden) и существующихъ въ настоящ. время подъ именемъ корпорацій (Corps), утратившихъ по большей части земляческій характеръ. Л. подвергались разнымъ измѣненіямъ въ зависимости отъ духа времени и отъ внѣшнихъ условій университ. жизни и существовали почти во всѣхъ западно-европ. унив., хотя въ др. стран. носили болѣе широкій характеръ единенія между студентами и профессорами, тоже входившими въ ихъ составъ; у нѣмцевъ же они состояли исключит. изъ студентовъ, члены ихъ б. разныхъ степеней: къ высшей принадлежали уполномоченные (Chargierte), старшины (Senior) и др., затѣмъ слѣдовали *бурши*, и младшіе сверхштатные (Renoncen), имѣвшіе право только совѣщ. голоса. Старшины слѣдили за соблюденіемъ правилъ студенч. устава (т. н. Comment), изъ нихъ состоялъ конвентъ, при посред. кот. различн. Л. сносились между собою. Л. разн. университетовъ образовали такъ наз. *Картель*—союзъ всѣхъ нѣмецк. Л. Первоначально задачей ихъ было сохраненіе товарищ. отношеній въ студенч. быту и чувства корпоративн. чести; во вр. распространенія массонскихъ ложъ, Л. заимствовали отъ нихъ кое-какіе таинств. обряды и термины; вслѣдствіе преслѣдов. закономъ Л. приняли характеръ т. наз. *Буршеншафтовъ*, что способствовало ихъ вырожденію: задачи ихъ свелись на изобрѣтеніе мелочныхъ правилъ, преимуществ. относит. дуэли, разныхъ значковъ и т. под., и они пропитались узкимъ духомъ кастовой нетерпимости. Въ настоящ. вр. представители всѣхъ Л. собираются разъ въ годъ въ Троицынъ день въ Тюрингенскомъ мѣстечкѣ Козенъ на т. н. конгрессъ старшинъ.

Ландстингъ, названіе верхней палаты датскаго парламента или ригсдага; состоитъ изъ 66 членовъ, изъ которыхъ 12 назначаются королемъ пожизненно, а остальные на 8 лѣтъ избираются посредствомъ двойной системы выборовъ и такимъ образомъ, что черезъ каждые 4 года половина состава ландстинга обновляется. Членомъ л—а можетъ быть каждый датчанинъ, достигшій 40-лѣтняго возраста, не опороченный по суду и свободно владѣющій своимъ имуществомъ; онъ, кромѣ того, долженъ или платить 200 рейхсталеровъ прямыхъ налоговъ, или имѣть 1,200 рейхсталер. чистаго ежегоднаго дохода. Члены л—а, въ противность членамъ фолькстинга (см. это слово), не получаютъ содержанія отъ правительства.

Ландсэндъ, мысъ, юго-зап. оконечн. Англіи, въ графствѣ Корнвалль.

Ландтагъ, названіе прежнихъ сословно-представительныхъ собраній въ нѣмецкихъ земляхъ. Въ настоящее время въ отдѣльныхъ государствахъ, входящихъ въ составъ Германской имп. л—омъ наз народное представительство, состоящее въ большихъ государствахъ, какъ Пруссія, Баварія и др., изъ 2 палатъ (напр., въ Пруссіи—палата господъ и палата депутатовъ). Кромѣ этихъ, сущ. еще въ Германіи, въ качествѣ органовъ мѣстнаго управленія, сословно-представительные л—и въ провинціяхъ и общинахъ (Provinziallandtage, Communallandtage). Въ Австріи л—ами наз. представительныя собранія въ отдѣльныхъ коронныхъ земляхъ (Богеміи, Моравіи, Галиціи и пр.), состоящія изъ одной палаты.

Ландуа (Landois) 1) Германнъ, зоологъ, род. въ 1835 г. въ Мюнстерѣ, гдѣ изучалъ богословіе и естествен. науки. Съ 1862 г. б. преподавателемъ естествен. наукъ въ разн. учеб. завед., съ 1873 г. професс. зоологіи. Какъ зоологъ онъ извѣстенъ трудами, имѣвшими значеніе какъ въ чисто научномъ, такъ и въ практич. отношеніяхъ. Имъ были изданы многочисленныя работы по микроскопической анатоміи насѣкомыхъ, и его зоологическіе препараты были удостоены наградъ на всемірной выставкѣ. Въ 1871 г. имъ основано вестфальское общество покровительства птицамъ и разведенія домашнихъ и пѣвчихъ птицъ, а въ 1874 г. устроенъ вестфальскій зоологическій садъ для выставки научныхъ изслѣдованій по европейск. фаунѣ. Нап.: „Lehrbuch der Zoologie"; „Lehrbuch der Botanik"; „Ton- und Stimmapparate der Insekten"; „Der Mensch und die drei Reiche der Natur"; на мюнстерскомъ діалектѣ комическій ром.: „Fran. Essink, sien Liäwen un Priewen". 2) Л., Леонардъ, проф. физіологіи въ Грейфсвальдѣ, братъ предыдущ., р. въ 1837 г. Кромѣ извѣстнаго учебника физіологіи, переведеннаго также на русскій языкъ, написалъ между прочимъ: „О переливаніи крови", „Ученіе объ артеріальномъ пульсѣ", „Графическія изслѣдованія о пульсѣ". Ему принадлежатъ также труды по анатоміи паразитовъ: demodex, pulex canis, cimex lectularius, pediculus hominis, bothriocephalus latus.

Ландфохтъ, названіе нѣкогда существовавшихъ въ Германіи намѣстниковъ владѣтельныхъ особъ, назначавшихся для управленія ихъ ленными землями (Landvogteien); также названіе намѣстниковъ австрійск. имп. въ Швейцаріи. Титулъ Л., какъ окружнаго правительственн. чиновника, сохранился въ герцогствѣ Лауэнбургѣ до новѣйшаго времени; равнымъ образомъ императорскіе штатгальтеры въ Гагенау (Эльзасъ) и Альтдорфѣ еще недавно носили названіе Л.

Ландшафтъ, собственно сельскій видъ или его изображеніе; въ болѣе широкомъ смыслѣ—вообще всякій видъ и изображеніе любой мѣстности; болѣе распространено однако для обознач. этого понятія французск. слово *пейзажъ*. *Ландшафтною живописью* называется такой ея родъ, гдѣ это изображеніе мѣстности является самостоятельною цѣлью художественнаго произведенія, а не играетъ роли простаго фона въ картинахъ религіознаго, историческаго или бытоваго содержанія. См. *пейзажъ*.

Ландштрассе, восточ. предмѣстье Вѣны, 90436 ж.

Ландштурмъ, въ Германіи и Австріи, призывъ на военную службу всѣхъ способныхъ носить оружіе и не состоящихъ по арміи или флоту. Л. практикуется только въ крайнихъ случаяхъ, когда, напр., опасность грозитъ цѣлости госуд. территоріи и т. п.; изъ Л. формируются особые полки, и только въ случаѣ крайней необходимости изъ него пополняется ландверъ. Въ Пруссіи по закону 1814 г. въ составъ Л. входили всѣ способные носить оружіе отъ 17 до 49 лѣтняго возраста, по законамъ 1867 и 1875 г. въ него входятъ всѣ способн. нос. оруж. отъ 17—42 л., въ Австріи по зак. 1886 г.—отъ 19—42 л., а офицеры и вообще военные чиновники—до 60 л. Въ Германіи составъ Л. исчисляется почти въ 800 т., а въ Австріи почти въ 500 тыс. человѣкъ.

Ланды 1) частью песчаныя, частью болотистыя степи вдоль франц. берега Бискайск. зал., между Жирондою и Пиренеями, 220 км. дл., 100—150 км. шир.; самая пустынная часть Европы, входятъ въ составъ департ. Л. 2) Л., франц. департам., сост. изъ части Гаскони, Гіенни и Беарна; 9321 кв. км., 302266 ж. Орош. р. Адуръ съ приток. и нѣсколькими мелкими рѣками, устья кот. отдѣлены отъ моря лагунами; вдоль морск. бер. тянутся песчаныя дюны, движенію кот. внутрь страны успѣшно противодѣйствуютъ разведеніемъ соснов. и дубов. лѣсовъ (съ 1787 г.); гаваней нѣтъ; внутрен. болотистая часть департ. значительно осушена и превращена въ пастбища; самая плодород. ч., *Шалосъ*, лежитъ къ югу отъ р. Адуръ. Жит. гасконскаго происхожденія, заним. скотоводств. (особенно развед. свиней), рыболовств., частью земледѣліемъ, также торговлей (лѣсомъ, виномъ, продукт. скотовод.), въ особенности транзитной торгов. въ Испанію. Гл. гор. Монъ-де-Марсанъ.

Ландышевое дерево, Clethra arborea, видъ растенія сем. вересковыхъ, рода клетра. Красивый, вѣчно-зеленый деревянистый кустарникъ, въ 4—6 м. выс., съ удлиненно-ланцетными листьями и очень душистыми цвѣтами, собранными въ большіе кистевидные, верхушечные колосья, ростетъ на Мадерѣ. Его очень прочные стебли идутъ на трости.

Ландыши, Convallaria, родъ растеній сем. спаржевыхъ. Принадлежащія къ сем. травы обладаютъ ползучимъ корневищемъ, эллиптическими ланцетными листьями, колокольчатыми или трубчатыми цвѣтами, собранными въ односторонніе кисти, и круглыми, большею частью 3-хъ сѣмянными ягодами. Очень распространенный въ лѣсахъ всей Европы, Сѣв. Азіи и Сѣв. Амер. видъ этого сем. *ландышъ*, C. majalis, отличается овально ланцетными корневыми листьями, сильно-пахучими, бѣлыми колокольчатыми цвѣтами и красн. ягодами. Это всѣми любимое растеніе культивир. въ садахъ и оранжереяхъ.

Ланелли, гор., см. *Лэнелли*.

Ланжаронъ (Lanjaron), гор. въ испанск. пров. Гранада, на юж. склонѣ Сіерры Невады, 4100 ж., желѣзные ключи (30° Ц.), привлек. много больныхъ.

Ланжеронъ, Александръ Ѳедоровичъ, графъ, русск. генералъ, род. въ 1763 г. въ Парижѣ, служилъ сначала во франц. войскахъ, съ отличіемъ участв. въ америк. войнѣ, въ 1789 г перешелъ въ русск. службу полковникомъ, участвовалъ въ шведской, зат. въ турецк. войнѣ, въ кот. (въ особенности при взятіи Измаила) выказалъ большую храбрость и недюжинныя военныя способности; въ битвѣ при Аустерлицѣ впервые сражался противъ французовъ; въ 1810 г. отличился при взятіи Силистріи. Въ кампан. 1812 г. и въ послѣдовавшемъ затѣмъ походѣ во Францію Л. командовалъ корпусомъ и во мног. битвахъ выказалъ себя отличнымъ генераломъ. По возвращеніи въ Россію былъ назначенъ губернаторомъ Крыма; въ 1809 г. командовалъ корпусомъ, выступившимъ противъ турокъ; ум. въ 1831 г.

Ланжюинэ 1) Жанъ Дени, графъ де, франц. госуд. дѣятель, род. въ 1753 г., съ 1775 г. былъ проф. каноническаго права въ реннскомъ университетѣ, а съ 1790 г. занялъ въ Парижѣ вновь учрежд. тогда каѳедру конституціоннаго права. Въ качествѣ члена Л. принималъ дѣятельное участіе въ работахъ

національнаго собранія и затѣмъ конвента, всегда выступая рѣшительнымъ и смѣлымъ противникомъ анархіи и крайности якобинизма. Ум. въ 1827 г. Съ 1808 г. Л. былъ членомъ института. Кромѣ юриспруденціи, онъ имѣлъ солидныя знанія по филологіи и написалъ нѣсколько сочиненій о языкахъ и религіяхъ Азіи, о кельтскомъ племени и др. 2) Л., Викторъ Амбруазъ де, младшій сынъ предыдущ., род. въ 1802 г., былъ прокуроромъ въ Парижѣ, выбранъ въ палату, гдѣ примкнулъ къ оппозиціи. Въ 1849 г. былъ мин. торговли и земледѣлія. Ум. въ 1869 г. Оставилъ нѣск. политико-экономич. брошюръ и біографію своего отца.

Ланинъ, Николай Петровичъ, род. въ 1832 г., фабрикантъ минер. водъ, ред.-издатель газеты „Русскій Курьеръ“, издавав. въ Москвѣ съ 1879—1891 г.

Ланистъ (лат. lanista), учитель, преподававшій гладіаторамъ ихъ искусство; впослѣдствіи Л—ы часто сами содержали извѣстное, иногда значительное число гладіаторовъ (Familiae gladiatorum, lanistarum, ludi gladiatorii).

Ланкастерзундъ, см. *Ланкэстерзундъ*.

Ланкастеритъ, минералъ, видоизмѣненіе гидромагнезита, встрѣчается въ мелкихъ, бѣлыхъ, перламутрово-блестящихъ кристаллахъ, состоящихъ изъ магнезіи, углерода и воды Mg_2C+2HO, находится въ Ланкастерѣ и въ Пенсильваніи.

Ланкастеръ (Lancaster) 1) Джемсъ, первый изъ англ. мореплавателей, командовавшихъ экспедиціей въ Остъ-Индію; съ тремя кораблями оставивъ Англію въ 1591 г., онъ объѣхалъ Индѣйскій океанъ, Цейлонъ, Суматру и завелъ сношенія туземцевъ съ Европою; высадившись на обратномъ пути на одномъ изъ необитаемыхъ Антильскихъ острововъ, онъ былъ предательски оставленъ своимъ экипажемъ, но спасенъ франц. кораблемъ. Въ 1594 г. отправился въ Бразилію, захватилъ Фернамбукъ и награбилъ тамъ огромныя богатства. Въ 1601 г. снова отправился въ остъ-индскія воды и во время этого путешествія заключилъ нѣск. выгодн. для англичанъ торгов. трактатовъ съ султанами Явы, Бантама и Ачина, основ. тамъ англійск. факторіи и съ богатой добычей вернулся на родину. Его именемъ названъ проливъ, образующ. входъ въ западн. часть Полярнаго моря между сѣв. Девономъ и Баффиновой земл. (подъ 74°). 2) Л., Іосифъ, англ. педагогъ, род. въ 1778 г. въ квакерск. семьѣ; въ 1798 г. открылъ въ одномъ изъ бѣднѣйшихъ лондонск. предмѣстій первую школу съ преподаваніемъ по методу взаимн. обученія, кот. еще ранѣе б. испробованъ Беллемъ. Съ помощью богатыхъ филантроповъ и короля Георга III, Л. построилъ въ 1805 г. домъ для даровой школы на 1000 мальч. и 200 дѣвочекъ (послѣдн. обучала его сестра) и основалъ учительск. семинарію въ Лондонѣ. Читая лекціи о своемъ методѣ, Л. разъѣзжалъ по всей странѣ, кот. скоро покрылась сотнями „ланкастерскихъ“ школъ. Въ Лондонѣ къ 1811 г. ихъ было 95 съ 30000 учащихся. Основалъ вмѣстѣ съ Корстономъ и Фоксомъ въ Лонд. педагогич. общество. Л. оставилъ школы на попеченіе друзей, а самъ попытался организовать въ Тутингѣ высшее учебн. заведеніе съ примѣненіемъ своего метода; но это предпріятіе не удалось, Л. разорился и уѣхалъ въ Южн. Амер., гдѣ встрѣтилъ со стороны Боливара, президента вновь основанн. колумбійск. республики, сочуствіе своимъ планамъ; но, по удаленіи послѣдняго отъ дѣлъ въ 1829 г., остался безъ всяк. поддержки и отправился въ Соед. Штаты, потомъ въ Канаду; тамъ холодно отнеслись къ его школамъ, и онъ умеръ въ неизвѣстности и бѣдности въ Нью-Іоркѣ въ 1838 г. Система его удачно примѣнялась знаменит. организаторомъ кооперативн. колоній, Роб. Оуэномъ при обученіи дѣтей рабочихъ; теперь ею пользуются только въ нѣкот. частныхъ школахъ Англіи и у насъ при обученіи новымъ языкамъ. Она изложена въ „Improvement in education“ (Lond. 1805) и „The british syst. of education“ (1810).

Ланкастеръ 1) англійское герцогство, пожалованное послѣ норманскаго завоеванія одному изъ представителей младшей линіи Плантагенетовъ, Рожеру де Пуату, съ титул. лорда; при Генрихѣ III владѣльцы Л. стали носить графскій титулъ, а при Эдуардѣ IV—герцогскій; съ 1399 г. по 1461 г. Л-скій герцогскій родъ (Алая Роза) находился на англ. престолѣ (см. *Великобританія*, стр. 865), вступивъ на него въ лицѣ короля Генриха IV (Генр. Болингброка); со времени Генр. VII Л. причисленъ къ владѣніямъ англ. короны; въ настоящее время во главѣ его стоитъ канцлеръ, засѣдающій съ правомъ голоса въ кабинетѣ министр. 2) Л., см. *Ланкэстеръ*.

Ланкаширъ, см. *Ланкэширъ*.

Ланнекъ (Laënnec), Ренэ Теофиль Гіацинтъ, франц. врачъ, род. въ 1781 г. Уже въ первомъ его соч., появившемся въ 1804 г. подъ загл. „Изслѣдованіе ученія Гиппократа и его отношенія къ врачебной практикѣ“, обнаруж. громадная эрудиція и широта мысли Л—а. Въ 1816 г. Л. поступилъ врачемъ въ неккеровскій госпиталь въ Парижѣ и здѣсь произв. многочисл. наблюденія надъ болѣзнями легкихъ и сердца, пользуясь изобрѣт. имъ стетоскопомъ. Результаты своихъ наблюденій Л обнарод. въ 1819 г. въ соч. „Traité de l'auscultation médiate“, положивъ этимъ основаніе для ученія объ аускультаціи или посредственномъ выслушиваніи. Въ настоящее время аускультація составляетъ одну изъ главныхъ основъ для распознаванія болѣзней легкихъ и сердца. Одно это открытіе дѣлаетъ имя Л—а безсмертнымъ.—Ум. въ 1826 г.

Ланнеръ, Іосифъ Францъ Карлъ, нѣмецкій композиторъ, р. въ 1801 г., еще въ юности проявилъ выдающійся музыкальный талантъ, нашедшій впослѣдствіи полное выраженіе въ его превосходной игрѣ на скрипкѣ. Дѣятельность концертанта не удовлетворяла Л.: онъ занялся композиціей преимущественно бальныхъ танцевъ, облагородилъ ихъ содержаніе геніальной силой своего творчества и, благодаря художественной передачѣ ихъ въ исполненіи имъ же устроеннаго оркестра, сдѣлался вскорѣ любимцемъ жизнерадостной вѣнской публики—тѣмъ болѣе, что его произведенія, главн. образ. вальсы, являются полнымъ выраженіемъ специфическаго характера вѣнской музыки, съ ея юморомъ, граціей и нѣкоторой сантиментальностью; ихъ музыкальныя достоинства состоятъ въ необыкновенной мелодичности, прелести гармоническихъ сочетаній и эффектной инструментовкѣ; Л. ум. въ 1843 г.

Ланніонъ, франц. гор. въ департам. Котъ-дю-Норъ, на р. Геръ, доступной уже здѣсь для морск. судовъ; фабрики, оживленная торговля; минеральный источникъ; 5426 ж.

Ланнъ (франц. Lannes) 1) Жанъ, герцогъ де Монтебелло, французскій маршалъ, род. въ 1769 г., сынъ конюха, первоначально занимался ремесломъ красильщика, въ 1792 г. вступилъ въ армію въ чинѣ фельдфебеля и уже въ 1795 г. командовалъ батальономъ, а въ 1796 г. во время итальян. похода произведенъ въ полковники и вскорѣ затѣмъ въ бригадные генер.; въ 1798 г. сопровождалъ Наполеона въ Египетъ и оказалъ ему существенную услугу при государственн. переворотѣ 18-го брюмера; въ 1800 г. одержалъ побѣду въ Италіи при Монтебелло; въ 1801 г. Бонапартъ сдѣлалъ его полномочнымъ министромъ въ Лиссабонѣ, а въ 1804 г.—маршаломъ и герцогомъ де Монтебелло; участвовалъ и отличился во многихъ сраженіяхъ: при Голлабрунѣ, Аустерлицѣ, Іенѣ, Пултускѣ, Гейльсбергѣ, Фридландѣ; въ 1809 г., 13 мая, послѣ двухдневнаго бомбардированія Вѣны, занялъ столицу Австріи, но вскорѣ, 22-го мая того-же года, въ сраженіи при Аспернѣ былъ тяжко раненъ и скончался въ Вѣнѣ; тѣло его было перевезено сначала въ Страсбургъ, а потомъ въ Парижъ. Въ родномъ его городѣ Лектурѣ ему воздвигнутъ памятникъ. 2) Л., Наполеонъ Огюстъ, герцогъ фонъ Монтебелло, сынъ предыдущаго, род. въ 1801 г., 14-ти лѣтъ получилъ отъ Людовика XVIII пэрское достоинство, послѣ революціи 1830-го г. вступилъ въ государственную службу, былъ полномочнымъ министромъ въ Швеціи и Швейцаріи, въ 1839 г. получилъ во временное управленіе министерство внутр. дѣлъ, потомъ исполнялъ дипломатическую миссію въ Неаполѣ, позднѣе въ кабинетѣ Гизо занималъ постъ морскаго министра и въ 1849 г., избранный марнскимъ департаментомъ въ законодательное собраніе, примкнулъ къ мнѣнію большинства; съ 1854–64 г. былъ французскимъ посланникомъ въ Петербургѣ; въ 1864 г. назначенъ сенаторомъ; ум. въ 1874 г. въ Парижѣ.

Лансдаунъ 1) Вилліамъ, маркизъ фонъ, британскій государственный дѣятель, род. въ 1737 г. Стоялъ много лѣтъ во главѣ парламентской оппозиціи, въ 1766 г. вступилъ въ министерство вмѣстѣ съ Чатамомъ и вмѣстѣ съ нимъ вышелъ въ отставку въ 1768 г., являясь самымъ безпощаднымъ противникомъ мѣръ, принятыхъ министерской политикой относительно сѣверо-американскихъ колоній. Въ 1782 г. назначенъ былъ статсъ-секретаремъ иностранныхъ дѣлъ и немедленно приступилъ къ мирнымъ переговорамъ съ Соединенными Штатами; затѣмъ до конца 1783 г. стоялъ во главѣ кабинета. Въ 1784 г. возведенъ въ достоинство маркиза, удалился въ свое имѣніе и жилъ тамъ, покровительствуя наукамъ и искусствамъ, до самой смерти въ 1805 г.; его замѣчательную библіотеку купилъ британскій музей. 2) Л., Генри Петти Фицъ Морисъ, маркизъ де, сынъ предыдущаго, род. въ 1780 г., игралъ видную роль въ партіи виговъ, былъ канцлеромъ казначейства, мин. внутр. дѣлъ, мин. ин. д., президентомъ тайнаго совѣта; ни одно минист. виговъ не обходилось безъ его участія. Л. выступалъ всегда рѣшительнымъ защитникомъ эмансипаціи католиковъ, стоялъ за реформу парламента, за уничтоженіе рабства въ колоніяхъ, за свободу торговли и проч., внесъ билль о смягченіи суровыхъ англ. наказаній (Lansdowne-Act). Л принималъ также горячее участіе въ основаніи и дѣятельности многихъ ученыхъ и художественныхъ учрежденій, былъ президентомъ британскаго института, музыкальной академіи и зоологическаго общества. Ум. въ 1863 г. 3) Л., Генри Шарль Кейтъ Петти, Фицъ Морисъ, маркизъ де, внукъ предыдущаго, род. въ 1845 г., былъ членомъ въ двухъ кабинетахъ Гладстона, въ 1883 г. назначенъ ген.-губ. Канады.

Лансере, Е. А.

Лансере, Евгеній Александровичъ, скульпторъ, почетный вольный общникъ академіи художествъ, род. въ Моршанскѣ въ 1848 г., происходилъ изъ франц. фамиліи, получилъ юридич. образованіе въ петерб. унив. Совершенствомъ своихъ произведеній онъ былъ обязанъ собственному таланту, внимательному изученію природы и необыкновенному трудолюбію; большое вліяніе имѣлъ на него Либерихъ. Двукратное путешествіе въ Парижъ ознакомило его съ образцами скульптуры въ тамошнихъ галлереяхъ и музеяхъ и съ отливкой художественной бронзы. Кромѣ типичныхъ сценъ и группъ, характеризующихъ бытъ степняковъ и казаковъ, онъ создалъ нѣсколько историч. произведеній, относящихся какъ къ отдаленному прошлому Россіи, такъ и къ недавнимъ событіямъ (напр., Святославъ подъ Царьградомъ, Царскій сокольничій XVI в., М. Д. Скобелевъ). Ему же принадлежитъ цѣлая коллекція фигуръ и группъ изъ арабскаго быта—результатъ поѣздки въ Алжиръ въ 1883 г. Нѣкоторыя работы Л. воспроизводятъ сложныя композиціи, полныя движенія, экспрессіи и правды. Въ 1886 г. онъ устроилъ въ Петербургѣ выставку своихъ произведеній (числомъ 64), но въ общемъ итогѣ ихъ насчитывается до 400; въ 1872 г. совѣтъ академіи обратилъ особенное вниманіе на скульптурныя работы Л. и предложилъ ему званіе классн. художника I степени съ обязательствомъ выдержать установленный научный экзаменъ; Л. отказался отъ этого условія, и въ 1876 г. академія признала его своимъ дѣйствительнымъ членомъ и дала ему званіе вольнаго общника, не сопряженное ни съ какими обязательствами. Лучшія изъ его произведеній кромѣ названныхъ выше: „Скачки“ „Кабардинскій

табунъ", „Прощаніе казака съ казачкой", „Амазонка", „Утрата товарища", „Въ аттаку". Ум. въ 1887 г.

Лансеро, Этьеннъ, извѣст. франц. сифилитологъ, ученикъ Клода-Бернара и Базена, профессоръ и членъ парижской медицинской академіи. Лучшія сочиненія: „О нервныхъ сифилитическихъ страданіяхъ" (удостоено академической преміи), „Историческій и практическій трактатъ о сифилисѣ" (удостоено Acad. d. sciences Монтіоновской преміи), „Атласъ патологич. анатоміи" (Монтіоновская премія Institut de France), „Географическое распредѣленіе легочной чахотки", „Лекціи клинической медицины" и пр.

Лансингъ, гор., см. *Лэнсингъ*.

Ланскіе, русск. двор. родъ. Предокъ этой фамиліи выѣхалъ изъ Польши около XVI в. Изъ нихъ замѣч.: 1) Александръ Дмитріевичъ Л., род. въ 1758 г. и въ 22 года былъ уже ген.-адъют. Л. пользовался симпатіями современниковъ, какъ человѣкъ безкорыстный и добрый; онъ первый сказалъ покровительство Лагарпу; ум. въ 1784 г. 2) Василій Сергѣевичъ Л., р. въ 1753 г., участв. въ турец. и польской войнахъ, съ 1795 г. былъ саратовск. губернат., потомъ гродненск. въ 1813 г., съ 1816 г.—членъ госуд. совѣта, съ 1823—28 г.—министръ внутр. дѣлъ. Ум. въ 1831 г. 3) Сергѣй Степановичъ Л., графъ, одинъ изъ дѣятелей эпохи реформъ, род. въ 1787 г.; занималъ разныя госуд. должности, въ томъ числѣ постъ губернатора владим., костром., а въ 1850 г. назн. членомъ госуд. совѣта. Съ 1855 г. Л., назначенный министр. внутр. дѣлъ, принялъ главн. участіе въ освобожд. крестьянъ, неуклонно слѣдуя планамъ государя Въ это-же время Л. вмѣстѣ съ Милютинымъ подготовляли устройство земск. учрежд. По оконч. работъ Л. сложилъ съ себя званіе министра въ 1861 г. и при отставкѣ получилъ титулъ графа. Ум. въ 1862 г. 4)Петръ Петровичъ Л., ген. отъ кавалеріи, а съ 1866 г.—ген.-адъют., род. въ 1812 г.; былъ женатъ на вдовѣ А. С. Пушкина. Ум. въ 1873 г.

Ланской, Иванъ Ивановичъ, классный художникъ 1-й ст. по историч. живописи, род. въ Задонскѣ въ 1855 г., оконч. курсъ въ московск. училищѣ живописи, ваянія и зодчества, въ 1880 г. поступилъ въ натурный классъ акад. художествъ, въ 1884 г. получилъ большую золотую медаль за исполненіе программы „Послѣднія минуты Михаила Черниговскаго передъ ставкою Батыя".

Лансло (Lancelot), Клодъ, франц. филологъ, род. въ 1615 г., былъ учителемъ греческ. яз. и математики въ одной изъ монастырск. школъ Портъ-Ройяля въ Парижѣ; подвергаясь преслѣдованіямъ за принадлежность къ сектѣ янсенистовъ, удалился въ Бенедиктинскій монастырь, гдѣ и ум. въ 1695 г. Его учебники отличаются стремленіемъ облегчить изученіе языковъ помощью удаленія средневѣковаго педантизма, царившаго въ дидактикѣ того времени, и нѣкот. изъ нихъ употребл. и до сихъ поръ. Лучш. изъ нихъ: „Nouvelle méthode pour apprendre la langue grecque" (1655), „Nouv. mét. pour la langue latine" (1656 г.) и т. наз. грамматика Портъ-Ройяля—„Grammaire générale et raisonnée" (1660 г).

Лансода, берейторскій и вольтижерскій терминъ, означающій дугообразный скачокъ лошади.

Ланстонъ (Launceston), европейски благоустроенный гор. въ британ. колоніи Тасманія (въ Австраліи), при устьѣ р. Тамаръ; 17715 ж. Л.—важнѣйшій торг. пунктъ сѣв. Тасманіи.

Лансъ (Lens), гор. во франц. департ. Па-де-Кале; каменно-угольн. копи, свекло-сахарн. зав., 11780 ж. Здѣсь Кондэ одерж. въ 1648 г. побѣду надъ австр. эрцгерцогомъ Леопольдомъ Вильгельмомъ.

Лансье (франц. lanciers), родъ кадрили, составленной по образцу контреданса; называется также „quadrille à la cour", состоитъ изъ пяти фигуръ, болѣе сложныхъ, чѣмъ фигуры кадрили, съ часто повторяющимися поклонами.

Лантанитъ, минералъ ромбической крист. сист., встрѣчается въ мелкихъ таблицеобразныхъ кристаллахъ и въ зернистыхъ, чешуйчатыхъ и землистыхъ массахъ; имѣетъ бѣлый, желтоватый или розоватый цвѣтъ съ перламутровымъ блескомъ; въ кислотахъ растворяется; находится въ Швеціи и Пенсильваніи.

Ланувій (Lanuvium), древн. гор. въ Лаціумѣ, (Италія); нынѣ Чивита-Лавинія.

Lanugo, маленькіе, длинные волоски, покрывающіе почти всю поверхность кожи человѣческаго тѣла, за исключеніемъ нѣкоторыхъ мѣстъ.

Ланфанъ (Lenfant), Жакъ, франц. историкъ, род. въ 1661 г., ум. въ 1728 г. Сынъ реформатск. проповѣдника, вмѣстѣ съ отцемъ переселившійся изъ Нанта въ Марбургъ послѣ отмѣны Нантскаго эдикта. Л. еще во Франціи изучалъ теологію; былъ затѣмъ пасторомъ франц. церкви въ Гейдельбергѣ, потомъ проповѣдникомъ франц. реформатской общины въ Берлинѣ, придворнымъ проповѣдникомъ королевы Софіи Шарлотты и главн. совѣтникомъ консисторіи. Л. написалъ три цѣнныя историч. произведенія: „Histoire des conciles de Constance", „Histoire du concile de Pise" и „Histoire de la guerre des Hussites et du concile de Bâle".

Ланфранко (Lanfranco), Джіованни, ит. живописецъ, особ. историческій и фресковый, род. въ 1581 г., учился въ Болоньѣ у Агостино Караччи, затѣмъ въ Римѣ у его брата Аннибала, подъ надзоромъ котораго исполнилъ нѣкот. работы (въ палаццо Фарнезе). Изъ Рима Л. отправился въ Парму и Пьяченцу, гдѣ также осталось нѣсколько произведеній его. Затѣмъ онъ, по приглашенію іезуитовъ, послѣдовалъ въ Неаполь, гдѣ разрисовалъ ихъ церковь. Ум. въ 1647 г. въ Римѣ. Его работы: куполъ церкви S. Andrea della valle въ Римѣ, съ вознесеніемъ Богородицы; „Рай" въ неап. іез. церкви; трибуна S. Gennaro, тамъ же, и др. Его фрески изобличаютъ смѣлую фантазію и отличаются блестящимъ колоритомъ, но по большей части представляютъ только поверхностныя импровизаціи.

Ланфранъ (Lanfranc), знаменитый схоластикъ, род. въ 1005 г. въ Павіи, изучалъ въ Болоньѣ юриспруд. и словесныя науки, въ 1042 г. сталъ преподав. въ основанной имъ монаст. школѣ въ Бекѣ (Нормандія), а въ 1070 г. назначенъ архіепископомъ кентерберійскимъ; ум. въ Кент. въ 1089 г. Л. ввелъ діалектику въ богословіе и особенно извѣстенъ какъ противникъ Беренгарда Турскаго. Его сочин. изданы были въ 1648 г. въ Парижѣ и въ 1844—45 гг. въ Оксфордѣ.

Ланфре (Lanfrey), Пьеръ, французскій полити-

ческ. дѣятель и историкъ, род. въ 1828 г., воспитывался первоначально въ іезуитской коллегіи своего родн. гор. Шамбери, а потомъ въ парижскомъ бонапартовскомъ лицеѣ, гдѣ онъ изучалъ юридич. науки; однако юридич. практикой не занимался, а посвятилъ себя занятіямъ историч. и философскимъ. Изъ сочин. его особенною извѣстностію пользуется: „Histoire de Napoléon I“, въ котор. авторъ съ неумолимой критикой разрушаетъ наполеоновскую легенду и рисуетъ Наполеона I наиболѣе правдоподобными чертами, какъ великаго полководца, но въ то-же время и какъ безграничнаго, крайняго эгоиста. Друг. сочин.: „L'Église et les philosophes du XVIII siècle“, „Essai sur la Révolution française“, „Histoire politique des papes“ и мног. др. Всѣ сочин. его отличаются глубокою и безпристрастною критикой.—Какъ государств. дѣятель Л. въ 1870—71 гг. выказалъ себя горячимъ противникомъ Гамбетты и въ національ. собр. занималъ положеніе умѣреннаго республиканца; съ 1871 по 1873 г. былъ посломъ въ Швейцаріи; въ 1875 г. назначенъ пожизненнымъ сенаторомъ; ум. въ 1877 г.

Ланфутъ, названіе тонкихъ сосновыхъ плахъ, идущихъ на дранки подъ штукатурку и отпускаемыхъ за границу изъ Архангельской губ.

Ланца, Джіованни, итал. госуд. дѣятель, род. въ 1815 г. въ Пьемонтѣ, врачъ, съ 1848 г. участвовалъ въ сардинскомъ парламентѣ, гдѣ примкнулъ къ партіи Кавура, въ 1855—59 гг.—мин. нар. просв. и финансовъ, многократно былъ избираемъ въ президенты палаты, въ 1864—65 гг.—мин. внутр. дѣлъ. Назначенный въ 1869 г. президентомъ кабинета, поставилъ себѣ цѣлью привести въ порядокъ разстроенные финансы страны, но вслѣдствіе разныхъ политич. условій тогдашняго врем. цѣли этой достичь не успѣлъ. Ум. въ 1882 г.

Ланцароте, *Ланцероте*, одинъ изъ Канарск. остр. (Африка), вулканич. происхожд., усѣянъ параллельно идущими рядами вулкановъ; совершенно безлѣсенъ; 806 кв. км., 17484 ж. Гл. гор. Арресивъ (торговля кошенилью, содой).

Ланцелотъ-Морской, одинъ изъ героевъ средневѣковыхъ сказаній о рыцаряхъ Круглаго Стола короля Артура (см. эти сл.). Похожден. этого миѳич. лица, воспитанника морской царицы Вивіаны, покровительствовавшей ему въ продолженіе всей его жизни, и рыцаря королевы Гиневры (супруги Артуса), составляютъ содержаніе французскихъ, германскихъ и нидерландскихъ сагъ, значительно разнящихся другъ отъ друга въ подробностяхъ. Первоначально легенда о Л. возникла въ сѣв. Франціи, именно въ Бретаніи, гдѣ Л. извѣстенъ также подъ именемъ „le chevalier de la charrette“. Въ XII в. она пѣлась германск. трубадурами, а затѣмъ послужила сюжетомъ нѣсколькихъ романовъ, одинъ изъ которыхъ, появившійся въ Парижѣ (1494 г.) подъ загл. „Lancelot du Lac“, пользовался больш. популярностью въ свое время.

Ланцетникъ, Amphioxus lanceolatus, единственный представитель трубкосердыхъ рыбъ, есть самая низшая ступень позвоночныхъ животныхъ, отъ которыхъ такъ далёкъ по своему строенію, что былъ принятъ Палласомъ за улитку. Черепной коробки и головнаго мозга нѣтъ. Вмѣсто позвоночника—студенисто-хрящевая спинная струна, съуживающаяся спереди и сзади на подобіе ланцета. Надъ струной—спинной мозгъ, окруженный кожистой трубкой. Органа слуха нѣтъ, вмѣсто глазъ пигментное пятнышко. Вмѣсто сердца—пульсирующіе большіе сосуды съ безцвѣтною кровью. Грудныхъ и брюшныхъ плавниковъ и, что особенно замѣчательно, мочевыхъ органовъ, соотвѣтствующихъ почкамъ, нѣтъ. Половая система состоитъ изъ очень сходныхъ между собою сѣменныхъ железокъ и яичниковъ, продукты которыхъ прямо падаютъ въ полость тѣла и выходятъ наружу, вмѣстѣ съ водою, изъ органовъ дыханія черезъ отверстіе, лежащее передъ заднимъ проходомъ. Живетъ у береговъ теплыхъ и умѣренныхъ морей, зарывшись въ песокъ, и питается мелкими животными.

Ланцетъ, хирургическій рѣжущій или колющій инструментъ, служитъ для кровопусканій и друг. цѣлей, напр., прививокъ, открытія нарывовъ и т. д.; Л. состоитъ изъ очень тонкаго, обоюдоострагo клинка съ заостреннымъ концомъ, укрѣпленнаго между двумя маленькими, очень тонкими черенками.

Ланци (Lanzi), Луиджи, итальян. изслѣд. древности, род. въ 1732 г., вступилъ въ орденъ іезуитовъ и посвятилъ себя изученію древнихъ памятниковъ искусства. Въ то же время онъ ревностно заботился о чистотѣ ит. языка и за это б. избранъ въ 1806 г. президентомъ Acad. della Crusca. Ум. въ 1810 г. Главныя его соч.: „Saggio di lingua etrusca etc.“ и „Storia pittorica d'Italia“ обнаруживаютъ большую ученость въ ихъ авторѣ.

Ланцизій, Джіованни Марія, род. въ 1654 г. въ Римѣ, изучалъ сперва теологію, потомъ медицину, въ 1684 г. назначенъ б. проф. анатоміи въ Collegio di Sapienza и состоялъ въ этомъ званіи 13 лѣтъ. Вмѣстѣ съ тѣмъ онъ былъ лейбъ-медикомъ папы Иннокентія XI, а потомъ Климентія XI. Одинъ изъ величайшихъ итальянскихъ анатомовъ, гигіенистовъ и врачей-практиковъ. Лучшія его сочиненія: „De subitaneis mortibus libri“, содержащее важныя данныя о болѣзняхъ мозга и сердца, и „О движеніи сердца и объ аневризмахъ“. Это послѣднее сочиненіе, изданное спустя 7 лѣтъ послѣ смерти Л., составило эпоху въ медицинѣ; здѣсь подробно изложены анатомическія измѣненія при болѣзняхъ сердца, въ первый разъ объяснено различіе между истинной и ложной аневризмой и положено основаніе для постукиванія грудины. Ему же принадлежитъ сочиненіе: „Исторія эпидеміи инфлюэнцы, господствовавшей зимою 1703 г.“. Благодаря Л. воздвигнутъ 1715 г. въ Римѣ клиническій институтъ, и вышло новое изданіе анатомическихъ таблицъ Евстахія. Ум. въ 1720 г. Все свое состояніе и громадную библіотеку завѣщалъ госпиталю св. Духа.

Ланцона, китайское гребное судно.

Ланченко, Григорій, русскій живописецъ, род. въ 1806 г., ученикъ Иванова, написалъ двѣ замѣчательныя картины, находящіяся въ академіи: „Сусанна“ и „Кіевскій юноша“. Вернувшись изъ путешествія въ Италію, ослѣпъ.

Лан-Чеу, главн. гор. китайской пров. Кансу, на р. Гоанго; здѣсь сходятся торговые пути изъ Китая, Монг., вост. Туркест. и Тибета; ок. 500 000 ж.

Ланчинскій, Людовикъ, полякъ, принятъ въ рус-

скую службу въ 1707 г., сопровождалъ въ званіи переводчика Матвѣева въ Лондонъ; при Петрѣ В отправленъ въ Вѣну секретаремъ посольства, въ 1717 г.—русск. резидентъ въ Данцигѣ; въ 1728 г. хлопоталъ за правосл. жителей Сербіи, принуждаемыхъ къ уніи; съ 1721 г. —посланникъ въ Вѣнѣ, гдѣ и умеръ въ 1751 г.

Ланъ (Laon) 1) главн. гор. во франц. департам. Энъ, на отдѣльно возвышающейся горѣ; крѣпость съ цитаделью, 12636 ж., занимающихся огороднич. (л—скія спаржа и артишоки пользуются извѣстностью), винодѣліемъ и пр. Л. часто служилъ мѣстомъ военныхъ дѣйствій: въ 1814 г. Наполеонъ I былъ здѣсь разбитъ Блюхеромъ, въ 1870 г. французы взорвали цитадель, будучи вынуждены сдать ее нѣмцамъ. 2) Л. (Lahn), прав. прит. Рейна въ Пруссіи, 218 км. дл.

Ланъ-теннисъ, англійская игра въ мячъ, перешедшая и къ другимъ народамъ; сущность ея состоитъ въ томъ, чтобы мячъ находился въ движеніи возможно болѣе продолжительное время, не касаясь при этомъ земли; играющіе собираются на площадкѣ (lawn), раздѣленной на двѣ равныя половины вертикально протянутой сѣтью, при чемъ воюющія стороны находятся одна по одну, другая— по другую сторону сѣтки и перебрасываютъ мячъ другъ другу ударами особыхъ сѣтчатыхъ отбойниковъ, „ракетъ“ (rackets). Игра была во всеобщемъ употребленіи среди англійскаго дворянства XVI вѣка до царствованія Карла II, потомъ понемногу пришла въ забвеніе; въ послѣднее время опять начинаетъ входить въ употребленіе.

Лань, Dama, родъ жвачныхъ животныхъ сем. оленей. Отличается отъ оленей рогами, главныя вѣтви которыхъ снизу круглы, даютъ два отростка, а наверху расширяются въ лопасть съ отростками по краямъ. Представителемъ рода служитъ видъ *Dama platyceros*, водящаяся въ холмистыхъ частяхъ южн. Европы. Она достигаетъ 3 ф. выс. и отличается отъ настоящаго оленя сравнительно толстымъ туловищемъ, короткими ушами и шеей, длиннымъ хвостомъ, болѣе короткими и менѣе сильными ногами и цвѣтомъ, мѣняющимся по возрасту и временамъ года: лѣтомъ верхняя часть тѣла буро-рыжая, нижняя часть бѣлая, а зимою шерсть верхней стороны буро-сѣрая, а нижней — пепельно-сѣрая. Иногда попадаются совершенно бѣлыя Л., не мѣняющія цвѣта въ теченіе всего года. По образу жизни и роду пищи Л. схожи съ оленями, но вредятъ лѣсамъ, сдирая кору деревьевъ. Водятся онѣ стадами, которыя многочисленнѣе бываютъ въ октябрѣ. Очень много Л. встрѣчается въ Англіи, гдѣ ихъ разводятъ въ паркахъ. Мясо ихъ употребляется въ пищу, а мягкая и растяжимая шкура идетъ на выдѣлку кожъ.

Ланьи (Lagny), гор. во франц. департам. Сены и Марны, окр. Мо, на Марнѣ, 4463 ж.; одинъ изъ укрѣпленн. пунктовъ нѣмецкой арміи во время осады Парижа (1870—1871 гг.).

Лао (Лаосъ, Лауа), туземныя народности племени Шанъ въ восточ. Индіи, особенно въ сѣв. ч. Сіама (ок. 1 милл. д.). Л. малорослы, крѣпки, принадлеж. къ брахикефаламъ (короткоголовымъ); исповѣдуютъ буддизмъ, стоятъ на низкомъ уровнѣ культуры.

Лаодамея, по греч. миѳу, дочь Акаста, извѣстная своей нѣжной любовью къ своему мужу Протезилаю, за которымъ, послѣ его смерти, она добровольно послѣдовала въ царство тѣней.

Лаодамъ, по греч. миѳу, ѳиванскій царь, въ царствованіе кот. произошло извѣстное нашествіе на Ѳивы эпигоновъ. Л. убилъ Эгіалея, сына Адраста, но и самъ былъ потомъ убитъ Алкмеономъ. По другому сказанію, послѣ проигранной битвы онъ спасся съ остатками войска въ Иллирію.

Лаодика, по греч. миѳу, дочь Пріама, супруга Геликаона, влюбилась въ Акама и родила отъ него сына Мунита, кот. былъ воспитанъ бабушкой Акама Этрой. Л. во время разрушенія Трои была поглощена землею или, по другому сказанію, умерла послѣ съ отчаянія отъ потери сына, кот. умеръ въ Олинѣ отъ укушенія змѣи. Л. у Гомера — также имя дочери Агамемнона и Клитемнестры. Но трагики обыкновенно называютъ ее Электрой.

Лаодикея, назв. мног. древн. город.; болѣе извѣстные изъ нихъ: 1) Л., порт. гор. въ Сиріи; при Юліи Цезарѣ получилъ автономію; въ 1188 г. завоеванъ и опустошенъ султаномъ Саладиномъ; теперь наз. Ладикія. 2) Л. на Ликѣ, гор. во Фригіи, прежде наз. Діосполисъ; въ эпоху римск. владычества достигъ значительн. благосостоянія, часто страдалъ отъ землетрясеній, но вновь отстраивался, въ 1255 г. завоеванъ турками и разрушенъ въ 1402 г. Л. явился однимъ изъ болѣе раннихъ центровъ распространенія христіанства.

Лаокай, важный торг. пунктъ во франц. колоніи Тонкинъ (въ вост. Индіи), на лѣв. бер. Красной р.; цитадель. Окрестности изобилуютъ мѣдью, желѣзомъ, свинцомъ, цинкомъ и каменн. углемъ

Лаокоонъ, по древнегреческ. сказаніямъ, жрецъ Аполлона въ Троѣ, тщетно предостерегавшій троянцевъ противъ деревяннаго коня, съ помощью котораго греки взяли потомъ Трою. Покровительствовавшіе грекамъ боги послали двухъ огромныхъ змѣй, которыя задушили Л. вмѣстѣ съ его двумя сыновьями, въ то время какъ онъ приносилъ на берегу моря жертву Посейдону. Преданіе о Л. появилось сначала въ милетскихъ сказаніяхъ, было потомъ эксплоатировано Софокломъ въ одной изъ его трагедій, кот., впрочемъ, до насъ не дошла, и послужило впослѣдствіи темою для трогательнаго разсказа о смерти Л. въ „Энеидѣ“ Вергилія. Знаменитая группа Л., одно изъ наиболѣе совершенныхъ произведеній позднѣйшаго періода древне-греческ. пластич. искусства, работы родосскихъ ваятелей Агезандра, Полидора и Аѳинодора, была найдена въ 1506 г. близъ Рима, во время раскопокъ на мѣстѣ древнеримск. дворца императора Тита, гдѣ она сохранилась подъ сводомъ одной необрушившейся залы; она была куплена папою Юліемъ II и поставлена въ ватиканскомъ Бельведерѣ; въ 1796 г. была перевезена Наполеономъ I въ Парижъ въ качествѣ трофея, въ 1815 г. опять возвращена въ Римъ и находится теперь въ Ватиканѣ. Она изваяна изъ крупно-зернистаго мрамора въ сверхнатуральную величину и отличается глубоко-продуманной композиціей, красотой моделировки, анатомической вѣрностью изображенныхъ мускульныхъ сокращеній и художественной правдой страдальческаго выраженія, но техническое выполненіе далеко не соотвѣтствуетъ совер-

шенству другихъ образцовъ древне-греческ. пластики. Правая рука Л. и младшаго изъ мальчиковъ—отбиты; при папѣ Климентѣ VII и позднѣе, въ XVII вѣкѣ, онѣ были возстановлены, но неудачно.—О времени, къ котор. относится эта группа, было много споровъ; теперь ученые согласны въ томъ, что она появилась подъ вліяніемъ эллинизма въ періодъ времени, послѣдовавшій за эпохой Александра Македонскаго, тѣмъ болѣе что сюжетъ группы является повтореніемъ мотива одного гигантскаго фриза, найденнаго на мѣстѣ пергамскихъ раскопокъ, при чемъ работа ватиканск. группы настолько свѣжѣе

Лаокоонъ.

вышеуказанн. памятника древности, что это подало даже поводъ къ сомнѣнію въ ея подлинности.—Существуетъ много копій этой группы. Въ Спб. Эрмитажѣ есть прекрасная копія работы Трескорни.

Лаосъ, племя, см. *Лао*.

Лаотсе (также *Лаокіюнь*), общепринятое названіе китайскаго мудреца Липеянга, современника Конфуція. Предполагаютъ, что онъ родился въ VI вѣкѣ до Р. Х. въ одной деревушкѣ нынѣшней провинціи Гонанъ, былъ государственн. исторіографомъ, въ преклонномъ возрастѣ уединился, посвятилъ себя философіи и результаты своихъ умозрѣній изложилъ въ глубокомысленномъ и туманномъ сочиненіи: „Taoteh-King“ (уставъ разума и добродѣтели). Средоточіемъ его ученія является „тао“, т. е. разумъ, какъ высшее существо, составляющее начало всего физическаго и нравственнаго міра. Всякая истинная добродѣтель заключается въ единеніи съ тао, въ духовномъ бытіи, а не въ дѣйствіяхъ; послѣднія только тогда добродѣтельны, когда они вытекаютъ изъ самой нравственной природы человѣка, просвѣтленной тао, а не являются результатомъ внѣшнихъ мотивовъ. Въ противоположность Конфуцію, философу – политику, упорному защитнику традиціоннаго порядка и внѣшняго благочестія, Л. ставитъ конечной цѣлью человѣческихъ стремленій собственную личность и ея совершенствованіе не помощью тѣхъ или другихъ государственныхъ или общественныхъ постановленій, но посредствомъ просвѣтляющаго индивидуальнаго самоуглубленія; выше всякихъ обязательныхъ взаимныхъ отношеній онъ ставитъ общечеловѣческую любовь, которая отвѣчаетъ добромъ даже за зло. Послѣдователи Л., нѣкогда выдѣлившіе изъ своей среды выдающихся писателей, пользовавшихся уваженіемъ не только среди своихъ единовѣрцевъ, въ настоящее время выродились въ секту, не пользующуюся симпатіями соотечественниковъ; изъ ученія Л. они сохранили только отрицаніе внѣшности и аскетизмъ, доведенные ими до мелочныхъ и не-

лѣпыхъ проявленій; въ остальномъ замѣтно вліяніе на нихъ позднѣйшихъ индійскихъ религіозныхъ ученій. Книга Л. перев. на франц. яз. Жюльеномъ „Le livre de la voie de la vertu" (P. 1842) и на нѣм. яз. В. Штраусомъ (Лейпц. 1870) и др.

Лапа 1) ножная кисть или ступня четвероногихъ животныхъ и птицъ; 2) Л., въ издѣліяхъ всякаго рода расплюснутый загибъ или колѣно, напр., трехугольная широкая оконечность роговъ якоря; трехзубчатая желѣзная вила для вынимания раскаленныхъ въ огнѣ ядеръ, камней и пр.

Ла-Пазъ 1) департ. въ южно-амер. республ. Боливіи; въ вост. части наход. высочайшіе отроги внутреннихъ Кордильеровъ Южн. Амер. съ вершиной Сорато (6544 м.); 111 500 кв. км., 364 722 ж.; Л.-П. богата мѣдью, серебромъ и золотомъ, ея растительное царство доставляетъ какао и хинную кору; кромѣ того, жители заним. разведеніемъ овецъ и альпака. Главн. г.—*Л.-П.-де-Аякучо*, 60 000 ж. (индѣйцы и метисы), университетъ, медицинская школа, музей, театръ, оживленн. торговля (хинной коркой, шерстью, альпака и мѣдью). 2) Л.-П. (прежн. Багія де Санта-Круцъ), главн. гор. мексиканск. территоріи Нижн. Калифорніи, 4000 ж., гавань, высшая школа, ловля жемчуга. Здѣсь высадился Кортесъ въ 1535 г.

Лапейрони Франсуа, род. въ 1678 г. въ Монпелье, рано посвятилъ себя хирургіи и уже 17 лѣтъ достигъ въ ней совершенства; всего болѣе извѣстенъ основаніемъ въ 1731 г. Academie de Chirurgie; кромѣ того, много работалъ на поприщѣ благотворительности; ум. въ 1747 г. Въ 1864 г. ему воздвигнута бронзовая статуя въ Монпелье въ благодарность за громадныя услуги, оказанныя имъ развитію хирургіи. Изъ его многочисленныхъ трудовъ назовемъ: „Наблюденіе надъ болѣзнями головнаго мозга", „О нѣкоторыхъ препятствіяхъ къ нормальному истеченію сѣмени" и проч.

Лаперузовъ прол., между русск. остр. Сахалиномъ и японск. о. Іезо, соедин. Охотское море съ Японск.; открытъ въ 1787 г. Лаперузомъ.

Лаперузъ (Lapérouse), Жанъ Франсуа де-Гало, графъ, франц. мореплаватель, род. въ 1741 г., въ 1764—78 гг. совершилъ большія морскія путешествія, отличился въ войнѣ съ Англіей въ 1778 г. и въ 1782 гг. разрушилъ англійск. поселенія у Гудзонова залива. Получивъ отъ Людовика XIV порученіе совершить ученое кругосвѣтное плаваніе, онъ въ августѣ 1785 г. покинулъ Брестъ съ двумя фрегатами, объѣхалъ Америку, открылъ на крайнемъ сѣв.-зап. берегу неизвѣстный дотолѣ заливъ Port de Français, затѣмъ направился вдоль сѣв.-восточ. берега Азіи, сдѣлалъ здѣсь важныя открытія между японскими островами, Кореей и Камчаткой, открылъ между проч. названный его именемъ проливъ между остр. Іезо и Сахалиномъ и затѣмъ изслѣдовалъ острова между Новой Гвинеей и Новой Зеландіей. Послѣднія его письма помѣчены февралемъ 1788 г. изъ Сиднея; съ тѣхъ поръ извѣстій о немъ не было, и экспедиція, снаряженная франц. націон собраніемъ въ 1791 г. для поисковъ его, не привела ни къ какимъ результатамъ. Лишь въ 1828 г. доказано было, что Л. потерпѣлъ крушеніе у остр. Ваникоро, на которомъ ему затѣмъ и воздвигли скромный памятникъ. Его „Voyage autour

Лаперузъ, Ж. Ф

du monde pendant les années 1765—88" (обработ. послѣ его смерти Милэ де-Мюро) еще и теперь представляетъ интересъ для морской географіи.

Лаперузъ, одинъ изъ остр. группы Ваникоро въ архипелагѣ Санта-Круцъ (въ Велик. ок., въ Меланезіи).

Лапеесосъ, въ древн., значит. гор. на сѣв. берегу о. Кипра, основанный финикіянами; нынѣ назыв. Лапиео.

Лапидарій (франц. lapidaire), точильный и полировальный приборъ часовщиковъ.

Лапидарное письмо, особое латинское письмо, встрѣчающееся исключительно на римскихъ каменныхъ памятникахъ (lapides); оно пользуется только начальными буквами словъ, напр. S. P. Q. R. (Senatus populusque Romanus), часто также чисто произвольными сокращеніями, что дѣлаетъ чтеніе его крайне затруднительнымъ. *Л. п.* называется также всякое письмо, подражающее формѣ буквъ вышеуказанныхъ надписей, а *Л. стилемъ*—сжатый, точный способъ письменнаго изложенія, свойственный древне-римскимъ надписямъ.

Лапинъ 1) Александръ Іоиліевичъ, скульпторъ орнаментистъ, ученикъ проф. Д. И. Іенсена, съ 1862 г. работаетъ самостоятельно, исполнялъ лѣпныя украшенія для дворцовъ вел. княгини Маріи Николаевны и в. князя Влад. Александровича. 2) Л., Василій Иннокентьевичъ, окруж. инспект. спб. учебн. окр., писатель, род. въ 1823 г., съ 1872 г.—членъ учебн. комит. м-ва нар. просв. по разсмотрѣнію книгъ для нар. чтенія. Л. извѣстенъ, какъ составит. популярн. книгъ для народнаго чтенія, преимущ. историч. содержанія. Болѣе извѣстны труды его: трагедія „Покореніе Казани", „Откуда пошла русская земля и какъ стала быть" и чтенія для народа: „Русская правда или судъ въ стародавн. времена", „Ледовое побоище" и мн. др. Л. участвовалъ также въ „Дѣтск. чтеніи" и былъ редакт. журн. „Задушевн. слово". Ум. въ 1886 г.

Лапиты, миѳ., дикое горное племя въ Ѳессаліи. Происходило отъ Лапита, сына Аполлона и Стиль-

А. О. Ледрю-Ролленъ (къ стр. 2661).

И. И. Козловъ (къ стр. 2214).

П. С. Лапласъ (къ стр. 2605).

И. Н. Крамской (къ стр. 2365).

лы. Л. жили въ постоянной войнѣ съ кентаврами. Въ царствованіе Пейритооса у нихъ завязалась отчаянная борьба съ кентаврами и кончилась неблагопріятно для послѣднихъ. Позднѣе Л. были оттѣснены на сѣверъ въ горы.

Лапландія, область въ сѣв. части Европы, омывается на сѣв. и вост. Ледовит. ок. и Бѣлымъ м.; частью гориста (особенно на зап.), частью равнинна, покрыта болотами и лѣсами; горы даютъ начало многочисл. рѣкамъ (Лулео, Питео, Скеллефтео, Умео), впад. въ Ботнич. зал.; много озеръ (Энарское въ Финляндіи—1421 кв. км.); климатъ суровый, зимы долгія, лѣто короткое; зимой въ теч. 3 мѣсяцевъ—непрерывная ночь, лѣтомъ—такой же продолжительный день. Л. принадлеж. 3-мъ государств.: 1) Норвегіи—сѣв. часть (пров. Финмаркенъ), 47287 кв. км., 2) Швеціи—южн. часть (115778 кв. км.), 3) Россіи—сѣв.-вост. часть (Кольскій полуостр. и область р. Кеми, Архангельской г. и часть Улеаборгской г.), 130000 кв. км. Единств. доступная обработкѣ часть—шведская. Насел. сост. изъ лапландцевъ и 10000 колонистовъ.

Лапландскій берегъ, см. *Мурманскій бер.*

Лапландскія горы, горы въ Лапландіи, составляютъ продолженіе Кьеленск. горъ на Скандинавск. полуостр.

Лапландцы (Замеладъ, какъ они сами себя назыв.), жители Лапландіи, финско-угрск. происхожд.; по внѣшности значит. отличаются отъ финновъ. Л. малорослы, широколицы, съ выдающ. скулами, острымъ подбородкомъ, узкими глазами и широк. носомъ; цвѣтъ лица желтоватый, волосы темные; трусливы, не довѣрчивы, малоспособны. Въ наст. время всѣ Л. обращены въ христіанство; языкъ ихъ принадлеж. къ финско-угр. группѣ урало-алтайск. яз.; скандин. и финляндск. Л. имѣютъ свою, хотя и скудную, духовную литературу. Л. раздѣл. на: 1) *оленьихъ* или *горныхъ*, занимающ. оленеводств., и 2) *прибрежныхъ* или *рыболововъ*, осѣдлыхъ, стоящихъ гораздо вышепервыхъ; кромѣ рыболовства они заним. еще охотою, также приготовленіемъ деревян. посуды, саней, лодокъ и пр. Всѣхъ Л. насчитыв. ок. 25000 душъ.

Лапласъ 1) Пьеръ-Симонъ, великій франц. математикъ и астрономъ, род. 24 марта 1749 г. въ мѣстечкѣ Бомонѣ, въ Нормандіи, и происходилъ изъ бѣдной семьи. Онъ уже въ самые юные годы обнаружилъ необыкновенныя математ. дарованія и его геніальная записка „Объ основныхъ законахъ механики“ сразу выдвинула его въ первые ряды, доставивъ ему профессуру въ парижской военной школѣ. 24-хъ лѣтъ Л. былъ уже членомъ академіи, съ 1794 г.—проф. въ нормальной школѣ, съ 1816 г.—президентомъ коммиссіи долготъ. Л. былъ, прежде всего, математикъ и свои астрономическія открытія онъ дѣлалъ у себя въ кабинетѣ; то, что Л. открывалъ посредствомъ вычисленій, практическій астрономъ Гершель подтверждалъ при помощи усовершенствованныхъ телескоповъ. Главныя творенія Л., его „Небесная механика“, въ которой излагаются механическія причины движенія небесныхъ вѣтилъ, и „Аналитическая теорія вѣроятностей“, доступны только тому, кто знакомъ съ исчисленіемъ безконечныхъ и, вообще, обладаетъ обширными свѣдѣніями въ математическомъ анализѣ. Меньшія требованія къ читателю предъявляетъ его третье безсмертное сочиненіе: „Изложеніе системы міра“. Здѣсь, какъ и въ другихъ трудахъ Л., проходитъ одна идея, органически связанная съ складомъ ума и характера автора, идея незыблемости и порядка. Въ необъятныхъ пространствахъ вселенной нѣтъ мѣста случайностямъ и не грозятъ никакіе катаклизмы. Думали, что волны морей находятся въ неустойчивомъ равновѣсіи. Будь это вѣрно, намъ грозили бы, подъ вліяніемъ вѣтровъ и землетрясеній, страшныя наводненія. Л. показалъ, что равновѣсіе морей устойчиво и что приливы и отливы находятся въ строго опредѣленной связи съ притягательною силою солнца.—Бюффонъ и Балльи предсказывали, что земля въ скоромъ времени должна замерзнуть, въ силу постепеннаго охлажденія. Л. опровергъ эту тревожную гипотезу слѣдующими механическими соображеніями: тѣла отъ холода сжимаются; съ уменьшеніемъ же размѣровъ возрастаетъ скорость вращенія ихъ. Таковъ основной законъ механики. Если земля охлаждается, то должна увеличиваться скорость вращенія ея, т. е. сутки должны становиться короче. Это опровергается опредѣленіемъ величины дугъ, проходимыхъ луною въ каждыя сутки въ различныя столѣтія. Кромѣ того, за послѣднія 2000 лѣтъ средняя температура земли не уменьш. даже на $^1/_{100}{}^0$ Ц.—Не менѣе тревож. ученый міръ открытіе, что движен. луны и юпитера ускоряются, а сатурна замедляются. Слѣдуетъ ожидать, что сатурнъ, съ своими спутниками и кольцами, оторвется отъ солнечной системы, луна упадетъ на землю, а юпитеръ приблизится къ солнцу и погибнетъ въ раскаленной массѣ его. Математич. вычисленія Л. доказали, что рѣчь идетъ здѣсь о *періодическомъ явленіи*, находящемся въ причинной связи съ всемірнымъ закономъ тяготѣнія. Періодъ обнимаетъ $929^1/_2$ лѣтъ. По окончаніи его, скорость движенія сатурна начнетъ увеличиваться, а юпитера—уменьшаться и т. д. Орбита земли изъ года въ годъ сжимается; отсюда ускореніе обращенія луны около земли. Но пройдутъ вѣка и настанетъ новый періодъ: орбита земли съ такою же матем. правильностью начнетъ расширяться, и скорость вращенія луны пойдетъ на уменьшеніе. Л—у принадлежитъ также гипотеза о происхожденіи солнечной системы. Сущность ея состоитъ въ томъ, что всѣ планеты образовались изъ туманнаго пятна, которое размѣрами своими далеко превосходило размѣры солнечной системы въ настоящее время. Пятно вращалось съ возрастающею скоростью, отъ него отдѣлялись кольца, которыя распадались на отдѣльные шары, продолжавшіе вращаться въ томъ же направленіи, какъ и главный шаръ. Въ физикѣ Л. предложилъ отдѣльныя теоремы, имѣющія большое значеніе. Но его ученіе о теплотѣ, звукѣ и свѣтѣ должно быть признано несостоятельнымъ, такъ какъ противорѣчитъ волнообразной теоріи. Л. ум. 5 мая 1827 г. 2) Л., Сириль Пьеръ Теодоръ, франц. морякъ, род. въ 1793 г.; совершилъ 2 кругосвѣтныя путешествія (1830—32 и 1837—40 гг.); въ 1841 г. назначенъ контръ-адмираломъ, въ 1752 г.—вице-адмираломъ, въ 1857 г.—морскимъ префектомъ въ Брестѣ, гдѣ онъ и ум. въ 1875 г.; свои путешествія онъ описалъ въ „Voyage autour du

monde par les mers de l'Inde et de Chine" и „Campagne de circumnavigation de la fregate l'Artemise pendant les années 1837—40".

Ла-плата 1) *Río-de-L.-P.*, такъ называется соединенное устье двухъ южно-америк. рѣкъ—Параны и Уругвая; вѣрнѣе было бы назвать его заливомъ; дл. 300 км. Западн. б. узкая часть Л. П. (14—100 км. шир.) имѣетъ прѣсную воду; восточн. широкая (225 км.) — соленую воду; даже на разстояніи 100 км. отъ устья легко отличить желтоватыя мутныя воды Уругвая и Параны. Берега Л. очень неудобны для стоянки судовъ; сѣв. бер. (принадлеж. Уругваю) высокъ и крутъ, южн. (принадлеж. Буэносъ-Айресу)—образ. множество опасныхъ мелей; единствен. гавань находится въ Монтевидео. Обширная система Л. орош. Аргентинскую респ., Парагвай, Соед. Шт. Л.-П. и Бразилію. 2) Л., главн. гор. пров. Буэносъ-Айресъ, въ Аргент. респ., 21792 ж. (12874 итальянц.). Л. основана въ 1882—84 гг.; гаванью ей служ. Энсенада.

Лаппо, такъ неправильно наз. Арнольфо-ди-Камбіо, знаменитый итальянскій архитекторъ и художникъ, род. въ 1232 г. Къ числу его замѣчательныхъ произведеній принадлежатъ: проектъ собора Санкта Маріа во Флоренціи, который онъ строилъ съ 1294 г. до самой своей смерти, алтарь въ церкви св. Павла въ Римѣ и надгробный памятникъ кардиналу де Брайе въ С. Доменико въ Орвьето. Ум. въ 1300 г.

Лаппвези, уѣздъ въ сѣв.-зап. части Выборгской г., заним. 4160 кв. в.; орошается р. Вуоксой, включаетъ въ себѣ оз. Сайма. Жители, около 35000, заним. главнымъ образ. лѣсными промыслами, частью также земледѣліемъ, скотоводствомъ и промышленностью. Главный городъ Вильманштрандъ.

Лаппенбергъ, Мартинъ, нѣмецкій историкъ, род. въ 1794 г. въ Гамбургѣ, воспитывался и долго жилъ въ Англіи, въ 1820 г. былъ назначенъ гамбургскимъ резидентомъ въ Берлинѣ, а въ 1823 г. завѣдующимъ архивомъ города Гамбурга; ум. въ 1865 г. Его изслѣдованія посвящены главнымъ образомъ исторіи нѣмецкаго городского самоуправленія; таковы его сочиненія: „Ueber die Entstehung der bürgerschaftlichen Verfassung Hamburgs", вышедш. въ 1828 г., „Hamburger Rechtsaltertümer" и др. Какъ знатокъ исторіи ганзейскаго союза, онъ взялся продолжать неоконченный трудъ Сарторіуса: „Urkundliche Geschichte der deutschen Hanse". Кромѣ того, онъ началъ писать „Исторію Англіи", а также издалъ нѣсколько документовъ по исторіи литературы, въ томъ числѣ переписку Клопштока.

Лаппмаркъ, уѣздъ въ сѣв. части Улеаборгской г., входитъ въ составъ русской Лапландіи и гранич. съ Норвегіей; заним. 42333 кв. в.; поверхность перерѣзана отрогами хребта Маансельки и усѣяна множествомъ болотъ, озеръ и тундръ; главн. рр.: Пасіоки, Тана, Ивалаіоки; жит. (6415 ч.) занимаются скотоводств., звѣро- и рыболовствомъ.

Лаппо, уѣздъ въ средн. части Вазаской г., заним. 2931 кв. в.; гористъ, орошается рѣкой Л. и др. Жит. (46834) заним. лѣсными промыслами, земледѣліемъ и скотоводствомъ.

Лаппо или Лопполо, селеніе Вазаской г.; извѣстно по 2 сражен. между русск. и швед. въ 1713 г. и въ 1808 г.

Lapsi (лат., „павшіе"), въ первые вѣка христіанства обознач. для тѣхъ, которые отпали отъ христ. подъ вліяніемъ преслѣдованій со стороны язычниковъ-правителей.

Lapsus, лат., упадокъ, ошибка; l. bonorum—имущественный упадокъ; l. calami—ошибка въ письмѣ; l. linguae—ошибка въ разговорѣ; l. memoriae—ошибка памяти, забывчивость.

Лапта 1) народная игра въ мячъ, при которой играющіе раздѣляются на двѣ партіи: нападающая находится *въ полѣ*, защищающаяся—*въ городѣ*; онѣ перебрасываются мячемъ, который запускается палкой съ широкимъ концомъ и наз. также лаптой. 2) Л. (сѣв. Россія), названіе мшистаго острова среди тундры.

Лаптевы, лейтенанты, Харитонъ Прокофьевичъ и Дмитрій Яковлевичъ, извѣстны отважн. путешествіями по Сѣверному океану. *Харитонъ Л.* частью на ботѣ среди льдовъ, частью сухимъ путемъ—изслѣдовалъ берегъ Сѣв. Лед. океана отъ Лены до Енисея, опредѣлилъ с. ш. мыса Лаптева и др. точекъ; съ 1743 г. служ. въ Балтійскомъ флотѣ. Ум. въ 1768 г. Соч. „Записки объ экспедиціи". *Дмитрій Л.* по порученію правительства отправился лѣтомъ 1736 г. изъ Якутска на лодкахъ къ о. Харулаху, отсюда намѣревался обойти Святой-мысъ, но б. задержанъ льдами; вернулся къ Ленѣ и перезим. при устьѣ р. Хотюштака, по приказанію Беринга вернулся въ Якутскъ, а отсюда въ С.-Петербургъ. Правительство дало ему новое порученіе: изслѣдовать путь отъ устьевъ Лены до Камчатки. Дм. Л. отправился въ Якутскъ и лѣтомъ 1739 г. выступилъ въ Ледовитый океанъ. 15 авг. прибылъ къ Св. мысу, а въ концѣ того же мѣсяца достигъ устья р. Индигирки; въ слѣдующемъ году онъ продолжалъ далѣе свой путь, но принужденъ былъ вернуться къ устью р. Колымы. 8 іюля 1741 г. Л. опять выступилъ въ море и направился къ востоку, вернулся однако къ р. Колымѣ. Въ 1756 г. сдѣланъ контръ-адмираломъ, въ 1761 г. вышелъ въ отставку въ чинѣ адмирала.

Лапти, обувь въ родѣ башмака, плетеная изъ лыка, бересты, ивовой, таловой и вязовой коры; она наз. также *бахоры, берестяники, шелюжники, босовики*. Л. плетутся въ 5—12 лыкъ на колодкѣ *кочедыкомъ*; иногда его *подковыриваютъ*, т. е. проходятъ по подошвѣ паклею или лыкомъ. Въ Черниг. губ. Л. плетутъ изъ драни молодаго распареннаго дуба; въ Курск. г.—изъ соломы, изъ оческовъ или старыхъ развитыхъ веревокъ; такіе Л. наз. *шептунами*; плетеные изъ конскаго волоса наз. *волосяниками*. Употребленіе Л. распространено по всей Россіи среди крестьянъ; изготовляются они обыкновенно домашнимъ способомъ, а въ нѣкотор. мѣст., напр. въ Вязниковск. у. Владимірск. г. служатъ предм. кустарнаго производства.

Лапчатки, Potentilla, родъ растеній сем. розоцвѣтныхъ. Травы и полукустарники, принадлежащіе къ роду Л., имѣютъ 3 и 7 лопастные или непарноперистые листья и цвѣты, расположенные въ метельчатые зонтики. Они распространены по преимуществу въ теплыхъ и жаркихъ странахъ

сѣвернаго полушарія. Нѣкоторые виды изъ нихъ культивируются у насъ, какъ украшающія растенія, таковы: P. atrosanguinea съ черновато-кроваво-красными цвѣтами; P. aurea съ большими золотисто желтыми цвѣтами; P. formosa съ темно-красными цвѣтами; P. fruticosa, кустарникъ въ 60—120 сантим. выс., съ многочисленн. желтыми цвѣтами; P. grandiflora съ большими свѣтло-желтыми цвѣтами; P. speciosa съ красивыми бѣлыми цвѣтами.

Лапчатые мѣха, мѣха изъ звѣриныхъ лапокъ. *Лапчатыя петли*, желѣзныя большія петли, на котор. навѣшиваются желѣзныя двери.

Лапша, круто замѣшанное тѣсто изъ пшеничн. муки, соли, яицъ и воды, которое изрѣзывается на узенькія полоски и варится въ супѣ или молокѣ.

Лапшинъ, Василій Ивановичъ, одинъ изъ первыхъ професс. новоросс. унив., бывш. проф. харьковск. унив., род. въ 1809 г.; оставилъ рядъ работъ, напечат. въ „Запискахъ новор. унив.“ и частію изданн. отдѣльно; важнѣйшія изъ нихъ „Описаніе вулканич. явленій въ бассейнѣ водъ о-ва Санторино“ (Од. 1866), „О климатѣ Харьковской губерніи“ (Спб. 1855 г.) и др. Л. былъ также однимъ изъ учредит. общ. вспомоществ. недостат. студентамъ. Ум. въ 1888 г.

Лара, штатъ въ республ. Венецуэла (Южн. Амер.), 24085 кв. км., 238157 ж., занимающ. земледѣліемъ и скотоводств. (рогатый скотъ и козы).

Лара или *Ларунда*, имя древне-римск. богини земли и смерти. По Овидію, она б. нѣкогда нимфой, за сообщеніе Юнонѣ о любви Юпитера къ Ютурнѣ лишена дара слова и сдѣлалась т обр. богиней молчанія (Dea muta), почитаніе которой было введено въ Римѣ Титомъ Таціемъ. Отъ нея и Меркурія, переносившаго ее въ подземное царство, произошли лары.

Ларами 1) отрасль Скалистыхъ горъ въ сѣв.-америк. территоріи Уэйомингъ, до 3000 метр. выс.; западнѣе лежитъ Л-ійская равнина, очень плодородная. 2) Л., фортъ въ сѣв.-америк. терр. Уэйомингъ, при устьѣ р Л

Ларанда, древн. гор. въ Ликоніи (М. Азія), нынѣ Караманъ.

Ларвы (larva), первоначально—названіе душъ умершихъ, принимавшихъ, по вѣрованію древн. римлянъ, видъ страшныхъ призраковъ, впослѣдствіи—одно изъ многочисленныхъ именъ вообще всякихъ миѳич. страшилищъ (см. *лемуры*). Это слово употреблялось также въ его современн. значеніи для обозначенія маски, надѣвавшейся на лицо.

Largo (итал. широко), обозначеніе самаго медленнаго музыкальнаго темпа, уступающаго въ эт. отношеніи только molto l.; рѣдко служитъ для опредѣленія скорости движенія цѣлой части музыкальной пьесы; чаще всего относится къ ограниченному числу тактовъ и встрѣчается главн. обр. въ интродукціяхъ. Въ сопровожденіи другихъ словъ, L. всегда нѣсколько измѣняетъ свое значеніе, напр.: L. assai—медленнѣе, чѣмъ L., L. un poco—немного протяжнѣе и т. п.—*Larguetto* (нѣсколько скорѣе, чѣмъ L.), терминъ для обозначенія темпа, занимающаго средину между largo и andante, почти то же, что andantino, но немного медленнѣе послѣдняго; относится обыкновенно къ цѣлымъ частямъ музыкальн пьесы, которыя надо играть медленнѣе другихъ, при чемъ такія части сонаты, симфоніи или другаго музыкальн. произведенія получаютъ тоже названіе larguetto.

Ларгсъ, гор. въ шотландск. графствѣ Эръ, при зал. Клейдъ, 3079 ж.; морскія купанья.

Ларгъ, р. въ верхн. Эльзасѣ, бер. начало въ Юрѣ, впад. въ Иль при Ильфуртѣ. Отводный каналъ сообщ. Л. съ Рейнско-Ронск. кан.

Лардереллитъ, минералъ одноклиномѣрной кристалл системы; имѣетъ бѣлый цвѣтъ, растворяется въ горячей водѣ, состоитъ изъ азота, водорода кислорода и бора $NH_4\ OB_4+4H$, находится въ лагунахъ Тосканы.

Лардитъ, минералъ, тоже, что агальматолитъ (см. это слово).

Ларднеръ, Діонисій, физикъ и математикъ, род. въ 1793 г. въ Дублинѣ. Изучалъ естествознаніе и математику въ Кембриджѣ и въ 1817 г. былъ назначенъ учителемъ математики въ кембриджскомъ Trinits College. Сталъ извѣстенъ, благодаря сочиненіямъ: „Treatise on algebraical geometry“, „On the differential and integral calculus.“ Издалъ при участіи многихъ выдающихся ученыхъ обширную и прекрасно обработ. энциклопедію въ 132 том. (2 изд. 1854 г.) для которой самъ написалъ отдѣлы механики, гидростатики, геометріи, ариѳметики; въ 1828—40 гг. былъ проф. натурфилософіи и астрономіи въ лондонскомъ университетѣ. Ум. въ 1859 г. въ Неаполѣ. Изъ множества другихъ сочиненій его болѣе извѣстны: „Treatise on heat“, „Handbook of electricity and magnetism“ и „On animal physics“.

Ларедо 1) окружн. гор. въ испан. пров. Сантандеръ (Ст. Кастилія), маленькая гавань; 4384 ж., занимающ. рыболов. и рыбн. торг. 2) Л., гор. въ сѣв.-амер. штатѣ Техасъ; 3521 ж., ведетъ оживленн. торговлю съ Мексикой.

Ларентиналіи, *ларенталіи*, празднество у древн. римлянъ въ честь римской матроны Акки Ларенціи (см. это слово), учрежденное Ромуломъ и праздновавшееся 23 декабря въ Велабрѣ, мѣстѣ погребенія Ларенціи.

La recherche de la paternité est interdite, франц., изв. предписаніе Code Napoléon (ст. 340) во спрещающее какъ незаконнорожденному, такъ и его опекунамъ и матери предъявлять къ отцу его искъ о содержаніи и пр.

Ларжантьеръ (Largentière), окружн. гор. во франц. департ. Ардешъ; 2135 ж.; шелко-пряд. фабр. Въ средн. вѣка здѣсь разрабатывалась серебряно-свинцовая руда; въ 1876 г. разработка возобновлена.

Ларжильеръ, Николай, франц. живописецъ, род. въ 1656 г. въ Парижѣ, былъ профессоромъ и директоромъ Парижской академіи, умеръ въ 1746 г. Одаренный способностью писать чрезвычайно легко и быстро, онъ оставилъ послѣ себя множество портретовъ, въ томъ числѣ портреты короля англійскаго Іакова II и его жены, вызывавшихъ его нарочно въ Лондонъ для снятія этихъ портретовъ. Его произведенія отличаются живостью, не безъ примѣси нѣкоторой манерности, блестящимъ колоритомъ, тонкой наблюдательностью и принадлежатъ къ превосходнѣйшимъ и характернѣйшимъ образцамъ художественнаго творчества той эпохи.

Ларжо, Викторъ, франц. путешественникъ по Африкѣ. Совершилъ изъ Алжира два путешествія (1875—77 г.) въ Гадамъ черезъ пустыню и тщетно пытался проникнуть въ Тимбукту. Соч. „Le Sahara“ „Le pays de Rirha-Ouargla, voyage à Rhadamès“, „Le Sahara algérien“ (1882 г.).

Лари, монета въ Аравіи, Персіи и на Малабарск. берегу; равняется $64{,}_7$ пфен.

Ларивъ, Жанъ Моди де, франц. актеръ и писатель, род. въ 1747 г., дебютировалъ въ Théâtre français въ Парижѣ, особенно знаменитъ исполненіемъ ролей въ классич. трагедіяхъ (Варвика, Филоктета, Спартака и др.). Успѣхъ Тальма отодвинулъ на задній планъ Л.; онъ сошелъ со сцены, удалился въ частн. жизнь и поселился въ Монморанси близъ Парижа, гдѣ жилъ до самой своей смерти въ 1827 г. Л. написалъ нѣсколько сочиненій, между прочимъ: „Cours de déclamation“ (1804 г.), который до сихъ поръ еще имѣетъ значеніе; „Réflexions sur l'art théâtrale“ (1801 г.) и лирическую сцену: „Pyrame et Thisbé“ (1784 г.).

Ларингоскопъ, гортанное зеркало, приборъ, употребляемый врачами для искусственнаго освѣщенія гортани. Хотя еще учитель пѣнія Гаргіа первый наблюдалъ при помощи ларингоскопа на самомъ себѣ и у другихъ пѣвцовъ движенія голосовыхъ связокъ при дыханіи и фонаціи (1854 г.), но усовершенствованіе этого аппарата принадлежитъ Тюрку и Чермаку (1857 г.). Ларингоскопъ состоитъ изъ маленькаго зеркала, которое прикрѣплено къ длинной рукояткѣ подъ угломъ 125—130° и вводится въ ротъ изслѣдуемаго до надгортанника. Другое зеркало, вогнутое, рефлекторъ, помѣщается на лбу изслѣдующаго. Свѣтъ—солнечный, ламповый, газовый или электрическій—падаетъ на рефлекторъ, отсюда отражается въ ротъ и освѣщаетъ полость зѣва; отсюда онъ отражается отъ ларингоскопа въ гортань, изображеніе которой отражается, въ обратномъ видѣ, въ зеркальцѣ и можетъ быть разсмотрѣно наблюдателемъ. При помощи ларингоскопа врачъ распознаетъ тончайшія измѣненія въ гортани. Только благодаря ларингоскопу, сдѣлались возможными многія трудныя операціи въ полости гортани.

Ларино, окружн. гор. въ итал. пров. Кампобассо, 5879 ж., занимающ. винодѣліемъ. Вблизи развалины амфитеатра древн. гор. *Ларинумъ*.

Ларисса (турец. Енишеръ), главн. г. греч. номархіи Л. (6 420 кв. км., 144 621 ж.), въ древн. Ѳессаліи, на р. Саламвріи (древн. Пеней), 13 169 ж., занимающ. торговлей и промышленн. (шелковыя, бумажн., сафьянныя, табачн. фабр.). Со времени присоединенія Л. къ Греціи (1881 г.) населеніе значит. убавилось вслѣдствіе эмиграціи турокъ. Л. была въ древн. главн. гор. Ѳессаліи и принадлежала къ владѣніямъ Ахилла; здѣсь происходили бои быковъ. Въ войну за освобожденіе Греціи Л. была центромъ военныхъ дѣйствій турокъ.

Ларистанъ, мѣстность въ Персіи, заним. юго-зап безводную часть пров. Кирманъ; 59 647 кв. км., около 90 000 ж. Главн. гор. Ларъ.

Ларишъ, см. *Аришъ* 2).

Ларнака (въ древн. Китіонъ), гор. въ юго-зап. части о. Кипра, важнѣйшій торг. пунктъ о-ва; гаванью ему служ. Марина; 5—6000 ж.

Ларникъ, старинная должность, родъ нынѣшнихъ казначеевъ и архиваріусовъ; названіе чиновниковъ, наблюдавшихъ за казною и архивомъ въ Новгородѣ и Псковѣ.

Ларокъ (La Roque), псевдонимъ Буайе, франц. писателя, родивш. въ 1810 г.; долгое время Б. былъ дѣятельнымъ сотрудникомъ журн. „Théâtres de Paris“; въ 1848 г. основ. журналъ „Le Lampion ou Eclaireur politique“; въ 1854—56 гг. директ. театр. Водевиль. Написалъ рядъ водевилей; въ сотрудничествѣ съ другими напис. нѣсколько произв., которыя вышли въ свѣтъ подъ псевдон. La Roque. Ум. въ 1866 г.

Ларомигьеръ, Пьеръ, франц. философъ, род. въ 1756 г., съ 1797 г. по 1812 г. былъ професс. философіи въ парижской Ecole centrale и затѣмъ въ Faculté des lettres; въ 1811 г. на его лекціи стекался весь Парижъ, но онъ избѣгалъ извѣстности и вскорѣ отказался отъ преподаванія; ум. въ 1837 г. Соч.: „Leçons de philosophie“. Философія его представляетъ умѣренный психологическій эмпиризмъ въ духѣ Кондильяка

Ларотьеръ (La Rothière), дер. въ франц. департам. Объ; здѣсь союзники подъ начальств. Блюхера одержали побѣду надъ Наполеономъ I въ 1814 г.

Ларошель (La Rochelle), главн. гор. франц. департ. нижн. Шаранты, на бер. Атлантич. ок., противъ о. Ре; крѣпость 2-го ранга, арсеналъ, хорошая, безопасная гавань, академія наукъ и искусствъ, музеи естественноисторич. и артиллерійскій, нѣсколько спеціальн. учебн. завед., ботанич. садъ и пр. Жит. 17 745; главн. зан.: рыболовство (сардинки, треска), разнообразн. промышленность и торговля (въ гавани Л. въ 1886 г. бросило якорь 3033 франц. и иностр. суд. съ 251 436 тонн.) Въ древн. Л. назыв. Santonum portus или Rupella; въ XVI и XVII ст. была главн. укрѣпл. пунктомъ гугенотовъ; послѣ 13-мѣсячной осады сдалась Ришелье (1628 г.); съ тѣхъ поръ политич. могущество гугенотовъ было окончательно уничтожено.

Ларошфуко, знаменитый старинный франц. родъ, восходящій къ XI вѣку, получившій имя отъ небольшаго городка близъ Ангулема. Основатель его, Фуко де-ла-Рошъ, упомин. въ 1019 г. Одинъ изъ его потомковъ Франсуа де-Л. (ум. въ 1515 г.) былъ возведенъ Людов. VII въ графск. достоинство, а сынъ его получилъ титулъ принца де-Марсильякъ. Въ 1622 г. Франсуа V де Л. (1588—1650) получилъ тит. герцога и пэра. Родъ этотъ во время религіозн. войнъ былъ всегда на сторонѣ протестантовъ. Выдающимися его представителями были: 1) Л Франсуа VI, герцогъ, р. въ 1613 г.; удаленный отъ двора при Людов. XIII за происки противъ всесильнаго Ришельё, принималъ участіе въ Фрондѣ; потомъ, удалившись отъ политич дѣят., собиралъ въ своемъ салонѣ всѣхъ выдающихся людей того времени; благодаря своимъ блестящимъ качествамъ, былъ всеобщимъ любимцемъ, преимуществ. герцогини де Шеврёзъ, г-жи де Севиньи, г-жи де Сабле, герцогини де Лонгвиль, а также интимнымъ другомъ знаменитой Маріи де Лафайеттъ; ум. въ 1680 г. Написалъ: „Mémoires de la régence d'Anne d'Autriche“ — интересный историч. памятникъ, „Réflexions ou sentences et maximes morales“, извѣстн. подъ заглав. „Maximes“, кот. считаются образцомъ классич. прозы

и представляютъ въ изящной, остроумной формѣ философскаго трактата, подъ покровомъ внѣшней нравственности, полное отрицаніе всякихъ нравственныхъ устоевъ; произведеніе это, пересыпанное блестящими парадоксами и написанное простымъ, точнымъ языкомъ, еще при жизни Л. выдержало нѣсколько изданій. 2) Л., Луи Александръ де, род. въ 1743 г., сначала служилъ въ арміи, затѣмъ б. представителемъ отъ дворянства въ генеральн. штатахъ, гдѣ присоединился къ третьему сословію; приверженецъ умѣренн. партіи, Л. бѣжалъ въ 1792 г., но былъ схваченъ и заключенъ въ Форжъ, гдѣ вскорѣ и умеръ отъ раны, нанесенной ему камнемъ, брошеннымъ изъ волнующейся толпы. 3) Л., Франсуа Александръ Фредерикъ, герц. де-Ліанкуръ, племянн. предыдущ., извѣстн. филантропъ, писатель, род. въ 1747 г., основалъ близъ Клермона образцовую школу для солдатск. дѣтей, названн. École des enfants de la patrie. До революціи жилъ въ своемъ имѣніи де-Ліанкурѣ и занимался сельск. хозяйствомъ. Въ генеральн. штатахъ отличался докладами о народн. нуждахъ, о недостаткѣ больницъ, школъ и т. п. Въ 1790 г. основалъ въ своемъ помѣстьѣ большую хлопчато-бумажную фабрику; по закрытіи націон. собр. былъ генералъ-лейтен. въ войскахъ Нормандіи, помогалъ укрываться королю, послѣ казни Люд. XVI бѣж. въ Англію и совершилъ путешеств. по Америкѣ, описаніе кот. („Voyage dans les Etats-Unis d'Amérique“) издалъ въ 1798 г. Возвратясь на родину послѣ 18 брюмера, былъ дѣят. членомъ главн. тюремн. комитета, написалъ книгу о тюремной реформѣ и отмѣнѣ смерт. казни (Les prisons de Philadelphie), состоялъ членомъ сельскохозяйственнаго и промышленнаго и многихъ благотворит. обществъ; послѣ перв. реставраціи б. возведенъ въ достоинство пэра. Въ 1823 г. примкнулъ къ оппозиціи въ камерѣ пэровъ, за что былъ лишенъ должности, былъ затѣмъ избранъ въ члены академіи; умеръ въ 1827 г. Л. извѣстенъ также какъ основатель первой сберегательн. кассы во Франціи. Сочиненія его („Oeuvres complètes“) и біографія были изданы въ 1825—27 гг. сыномъ его Фредерикомъ Гаэтаномъ Л. (1779—1863 г.), написавшимъ также рядъ полу-беллетристическ., полу-публицистич. статей подъ заглав.: „L'esprit des ecrivains du XVIII siècle“ (1809). 4) Л.-Бизаччіа, Состэнъ, герцогъ де, потомокъ боковой линіи; р. въ 1825 г. Л. до 1871 г. держался вдали отъ политической жизни; избранный въ члены націон. собранія, сталъ во главѣ легитимист. „Клуба улицы des Réservoirs“, ревностно работалъ въ пользу низверженія Тьера и добивался возстановленія монархіи; въ 1873 г. былъ посломъ въ Англіи, гдѣ возбуждалъ удивленіе своимъ великолѣпіемъ и расточительностью, но вскорѣ отказался отъ этого поста; еще въ 1874 г. внесъ предложеніе о возстановленіи монархіи; съ 1876 г. состоитъ членомъ палаты депутатовъ, являясь представителемъ легитимистскихъ и клерикальныхъ взглядовъ

Ларошфуко-Байеръ (Larochefoucauld-Bayers) де, Франсуа Жозефъ; род. въ 1735 г.; въ 1772 г. назн. епископомъ въ Бовэ; въ генер. штатахъ и учред. собр. живо отстаивалъ интересы духовенства и двора и благодаря этому навлекъ на себя и на своего брата Пьера Луи (епископа сентскаго) обвиненіе въ заговорѣ противъ констит. монархіи. Оба брата бѣжали, но были пойманы и убиты въ Парижѣ въ сентябрѣ 1792 г.

Ларошъ 1) Германъ Августовичъ, музык. критикъ, род. въ 1845 г. въ Спб.; въ 1866 г., блистательно окончивъ курсъ въ петерб. консерваторіи, получилъ мѣсто профес. исторіи и теоріи музыки въ московск. консерваторіи; въ 1870 г. оставилъ это мѣсто и предался литературной дѣятельности (статьи его помѣщались въ „Моск. Вѣдом.“, „Современной Лѣтописи“ и „Русск. Вѣстникѣ“). Съ 1871 г. профес. теоріи музыки въ спб. консерваторіи, съ 1872 г. начальникъ преподав. тамъ же и исторію музыки. Съ 1871 г. сталъ постояннымъ музыкальнымъ фельетонистомъ „Голоса“. Его фельетоны отличаются остроуміемъ, бойкостью изложенія, общ. большою начитанностью и обширною музыкальною эрудиціею, но въ то же время страдаютъ отсутствіемъ опредѣленныхъ стремленій и идеаловъ. Оригинальн. произвед. у Л—а мало; изъ нихъ извѣстны: увертюра къ неоконченной операѣ „Кармозина“ (исп. въ Москвѣ и Петерб. въ 1872 г.) и симфонич. „Allegro“ для оркестра (исполн. въ Москвѣ въ 1870 г.). 2) Л., Карлъ, знаменитый нѣмецкій актеръ, род. въ 1794 г. въ Берлинѣ, дебютировалъ въ Дрезденѣ, затѣмъ игралъ въ Берлинѣ, Гамбургѣ, Ганноверѣ, Данцигѣ, Кенигсбергѣ, Веймарѣ и Львовѣ, пользуясь огромнымъ успѣхомъ; наконецъ, получилъ въ 1833 г. пожизненный ангажементъ въ вѣнскій Hofburgtheater; ум. въ 1884 г. Его репертуаръ отличался необыкновеннымъ разнообразіемъ и обнималъ собою трагедіи и комедіи, классическія и бытовыя пьесы. На сценѣ онъ стремился всего болѣе къ естественности, глубоко изучалъ характеры изображаемыхъ лицъ и воспроизводилъ ихъ съ поразительной правдой. 3) Л., Марія Софія, нѣмецкая писательница, род. въ 1731 г., вышла замужъ за Георга фонъ Лихтенфельса, прозваннаго Ларошемъ, ум. въ 1807 г. Мужъ ея занималъ видное мѣсто при дворѣ курфюрста трирскаго, и въ домѣ ихъ собирались многіе изъ замѣчательныхъ дѣятелей того времени. Когда Лихтенфельсъ былъ удаленъ отъ должности, супруги провели остальную жизнь сперва въ Шпейерѣ, потомъ въ Оффенбахѣ. Съ счастливою наружностью Софія Л. соединяла высок. духовн. качества. Она занималась преимущественно исторіей и вопросами эстетики, морали и воспитанія; особенно-же ей удавались семейные романы въ англійскомъ вкусѣ, написанные большею частью въ формѣ писемъ. Ея произведеніямъ недостаетъ яркости фантазіи и настоящей поэтической силы, но обрисовка характеровъ обличаетъ въ ней необыкновенное знаніе человѣческаго сердца. Особеннымъ успѣхомъ пользовалась ея „Geschichte des Fräuleins v. Sternheim“, изданная Виландомъ въ 1771 г. Изъ другихъ произведеній достойны упоминанія: „Rosaliens Briefe“ (1779 г.), „Moralische Erzählungen“ (1782 г.), „Schönes Bild der Resignation“ (1795 г.) и, наконецъ, „Melusinens Sommerlieder“, изданныя Виландомъ въ 1806 г.

Ларошъ-Жакленъ, древняя французская дворянская фамилія изъ Вандеи, выказавшая во время возстанія послѣдней фанатическую преданность королевскому дому; до начала XVI в. она носила фамильн. имя Дюверже, къ которому присоединила въ 1505 г. названіе родоваго помѣстія Л., полу-

ченнаго однимъ изъ ея представителей въ приданое за женой. 1) Л., Анри Дюверже, графъ де, род. въ 1772 г.; когда вспыхнула революція, ему было лишь 16 л. Вступивъ въ число защитниковъ короля, онъ поднялъ Вандею и сдѣлался однимъ изъ вождей инсургентовъ, а послѣ гибели другихъ генераловъ сталъ во главѣ вандейской арміи, выказалъ замѣчательныя военныя способности и безумную храбрость, разбилъ нѣсколько разъ республиканцевъ и былъ названъ въ рядахъ своихъ приверженцевъ „героемъ Вандеи". Когда армія его была разбита, велъ партизанскую войну. Убитъ въ сраженіи близъ Нуалье въ 1794 г. Интересна краткая рѣчь, съ которой Л. обратился къ войску, когда его избрали главнокомандующимъ: „Если я обращусь въ бѣгство, убейте меня; если я устремлюсь впередъ, слѣдуйте за мной; если меня убьютъ, отомстите за меня!" 2) Л., Луи Дюверже, маркизъ де, братъ предыдущаго, род. въ 1777 г., сражался сначала въ рядахъ эмигрантовъ, потомъ состоялъ въ англійской арміи; во время имперіи возвратился во Францію, жилъ въ уединеніи. Наполеонъ напрасно старался привлечь его на свою сторону. Въ 1814 г. организовалъ роялистское возстаніе и принялъ съ почестью Людовика XVIII въ Кале. Во время Ста дней поднялъ возстаніе въ Вандеѣ, былъ убитъ въ стычкѣ съ наполеоновскими войсками въ 1815 г. 3) Л., Марія Луиза Викторія, урожд. де Донисо, маркиза, жена предыдущ., тоже знаменитая роялистская героиня, род. въ 1772 г., раздѣляла съ первымъ своимъ мужемъ Лескюромъ, вандейскимъ вождемъ, всѣ опасности войны. По смерти мужа слѣдовала за вандейской арміей. Послѣ подавленія возстанія бѣжала въ Испанію, откуда вернулась послѣ 18 брюмера; въ 1801 г. вторично вышла замужъ. Ум. въ 1857 г. Ея „Mémoires" имѣютъ важное значеніе для исторіи вандейскаго возстанія. 4) Л., Огюстъ, род. въ 1783 г., поручикъ наполеоновской арміи, при Бородинѣ раненъ и взятъ въ плѣнъ, во время Ста дней возбуждалъ Вандею противъ Наполеона, въ 1828 г. участвовалъ при русской арміи въ войнѣ съ Турціей; за попытку поднять Вандею въ 1833 г. осужденъ на смерть, но помилованъ; погибъ въ Португаліи въ 1868 г. за дѣло Дона-Мигуэля. 5) Л., Анри Огюстъ Жоржъ, сынъ Луи Л., пэръ, участвовалъ въ 1828 г. въ русск. походѣ противъ турокъ, въ 1848 г. былъ однимъ изъ первыхъ легитимистовъ, примкнувшихъ къ республикѣ, въ 1849 г. онъ основалъ „Association générale de patronage et de mutualité au profit des classes ouvrières"; противъ наполеоновскаго coup d'état Л. протестовалъ, но вскорѣ принялъ предложенное ему мѣсто сенатора и сдѣлался ревностнымъ бонапартистомъ, что вызвало противъ него негодованіе всей Франціи. Ум. въ 1867 г.

Ларошъ-сюръ-Іонъ (La Roche sur Jon), главн. гор. франц. департам. Вандеи, на Іонѣ, мѣсто соединенія мног. желѣзн. дорогъ; 8789 ж.; памятникъ Наполеону I. Въ 1815—1848 гг. Л. назыв. *Бурбонъ-Вандея*, въ 1848—70 гг.—*Наполеонъ-Вандея*.

Ларра, Донъ Маріано Хозе, испанск. поэтъ, род. въ 1809 г. въ Мадридѣ, въ 1813—17 гг. жилъ во Франціи, въ 1828 г. основалъ сатирич. газету „El duende satirico" („Сатирическій кобольдъ"), затѣмъ по закрытіи послѣдней сталъ издавать другую газету съ тѣмъ же направленіемъ: „El pobrecito hablador" („Бѣдный пустомеля"). Впослѣдствіи былъ главнымъ редакторомъ „Revista española" и сотрудничалъ въ „El Mundo". Уже давно страдая глубокимъ душевнымъ недугомъ, которому особенно содѣйствовали домашнія неурядицы, Л. застрѣлился въ 1837 г. Написалъ нѣсколько театральн. пьесъ, изъ которыхъ болѣе извѣстны: „No mas mostrador" и трагедія „Macias"; содержаніе послѣдней составляетъ трагическій конецъ галиційскаго трубадура XV в. Маціаса, излюбленный сюжетъ автора, составившій впослѣдствіи содержаніе его романа „El doncel de Don Enrique el Doliente". Онъ перевелъ также для испанск. театра немало франц. пьесъ. Въ религіозно-политич. движеніи своего времени Л. участвовалъ не только какъ журналистъ, но и какъ авторъ самостоятельнаго труда, посвященн. этому вопросу („De 1830 á 1835 ó la España desde Fernando VII hasta Mendizabal", 1836.). Произведенія Л., особенно политическія, отличаются силою мысли, тонкою наблюдательностью и изяществомъ слога. Полное собраніе его соч. вышло въ Мадридѣ въ 1843 г. и въ Парижѣ въ 1848 г.

Ларрей, Жанъ-Доминикъ, знаменитѣйшій хирургъ новѣйшаго времени. Род. въ 1766 г. въ Бордо, учился въ Тулузѣ, потомъ въ Парижѣ, въ 1787 г. поступилъ хирургомъ во флотъ и плавалъ въ сѣверо-американскихъ водахъ, въ 1792 г. состоялъ въ качествѣ Chirurgien aide-major въ рейнской арміи. Здѣсь онъ впервые ознакомился съ недостатками тогдашняго способа перевозки раненыхъ. Онъ ввелъ тогда свои „ambulances volantes". Въ 1796 г. сдѣлался профессоромъ медицинской школы, устроенной имъ же при Val-de-Grâce, но вскорѣ былъ отозванъ въ итальянскую армію для организаціи летучихъ полевыхъ лазаретовъ; въ 1798 г. онъ былъ назначенъ Officier de santé en chef при знаменитой египетской экспедиціи. Здѣсь онъ сдѣлалъ массу цѣнныхъ наблюденій и собралъ большое число важныхъ для науки фактовъ, которые изложилъ въ своихъ сочиненіяхъ: „Мемуары о воспаленіи глазъ, господствующемъ въ Египтѣ", „Историческій и хирургическій отчетъ объ экспедиціи восточной арміи въ Египетъ и Сирію" и „Описаніе Египта. Въ 1805 г. возведенъ былъ въ званіе „Inspecteur général du service de santé des armées и участвовалъ во всѣхъ наполеоновскихъ походахъ въ Германію, Австрію, Испанію и Россію, гдѣ былъ раненъ и взятъ въ плѣнъ. На ряду съ неутомимою практическою дѣятельностью, Л. не переставалъ заниматься чистой наукой и написалъ изслѣдованія объ укушеніи бѣшеными животными, объ атрофіи яичка, о слоновой болѣзни мошонки, о колтунѣ и мн. др. Его хирургическіе труды собраны, главнымъ образомъ, въ сочиненіяхъ: „Мемуары военной и полевой медицины"; „Собраніе мемуаровъ по хирургіи" и „Хирургическая клиника". Л. считается творцомъ современной военной хирургіи. Организаціей летучихъ полевыхъ лазаретовъ онъ далъ возможность быстраго транспортированія раненыхъ въ военное время. Затѣмъ онъ установилъ принципы лѣченія огнестрѣльныхъ ранъ, усовершенствовалъ способы первичной ампутаціи членовъ и положилъ основаніе консервативной хирургіи. Ум. въ 1842 г. въ Ліонѣ

Въ память Л. французы воздвигли двѣ статуи: одну во дворѣ Val-de-Grâce въ Парижѣ (1850), другую—въ Tarles (1864). Наполеонъ I завѣщалъ Л. 100 т. франковъ и такъ выразился о немъ: „L'homme le plus vertueux que j'ai rencontré; il a laissé dans mon esprit l'idée du veritable homme de bien".

Ларронжъ (L'Arronge), Адольфъ, драм. писат., сынъ актера и директора театра, род. въ 1838 г. въ Гамбургѣ, учился музыкѣ въ лейпцигской консерваторіи, былъ театральн. капельмейстеромъ въ Кёльнѣ, Кёнигсбергѣ, Вюрцбургѣ, Штуттгартѣ и друг. мѣст., въ 1866 г. дирижировалъ королевской оперой въ Берлинѣ и написалъ здѣсь свою первую театральн. пьесу (фарсъ) „Das grosse Los", успѣхъ которой побудилъ его оставить музыкальное поприще и заняться литературой. Онъ скоро составилъ себѣ имя на почвѣ новой дѣятельности, и произведенія его были приняты на всѣхъ лучшихъ сценахъ. Помимо работъ для сцены Л. занимался журналистикою (редактировалъ въ 1869—1872 гг. „Берлинск. судебн. газету") и съ 1874 г. по 1878 г. б. директ. бреславльск. театра „Lobetheater", а съ 1881 г.—берлинскаго Фридрихъ-Вильгельмштадтскаго театра, послѣ преобразованія его въ „Deutsches Theater" (1883) руководилъ его открытіемъ и состоитъ его директ. и до настоящ. времени. Изъ его произведеній выдаются: феерія „Бѣлая кошка", затѣмъ пьеса изъ народн. быта „Повседневная жизнь"(„Alltagsleben"); „Дочери Газемана" („Hasemanns Töchter", 1877); „Докторъ Клаусъ", пьеса, имѣвшая огромный успѣхъ (1878); „Благотворительницы" („Wolthätige Frauen", 1879); „Компаньонъ",(1880); „Сверчокъ" („Das Heimchen", 1883); „Путь къ сердцу" („Der Weg zum Herzen", 1885). Почти всѣ пьесы Л. отличаются отъ большинства произведеній того же рода (водевиль, фарсъ) задушевностью, пожалуй, даже нѣкоторою сентиментальностью, затрогивающей лучшія чувства зрителя, и совершенно чужды двусмысленности, обычной въ современной жанровой пьесѣ. Въ 1886 г. Л. написалъ трагедію „Лорелея".

Ларси, Шарль, баронъ де, франц. государственный человѣкъ, род. въ 1805 г., изучалъ право въ Парижѣ, умеръ въ 1882 году. Л. былъ убѣжденнымъ легитимистомъ и отстаивалъ монархистскій принципъ въ парламентѣ, куда онъ вступилъ въ 1839 г. депутатомъ отъ Монпелье, и въ законодательномъ собраніи во время революціи 1848 г. При Наполеонѣ III онъ удалился съ политической арены и выступилъ снова лишь послѣ его низверженія. Послѣ 1871 г. онъ дважды занималъ постъ министра общественныхъ работъ, былъ президентомъ легитимистскаго клуба и вождемъ клерикаловъ, а въ 1877 г. получилъ званіе сенатора.

Лартигъ, Жанъ, франц. путешественникъ и писатель, род. въ 1791 г., путешествовалъ по Бразиліи, по Лаплатѣ, изслѣдовалъ перуанскія и чилійскія гавани и участвовалъ въ экспедиціи въ южный Ледовитый океанъ; ум. въ 1876 г. Онъ написалъ: „Description de la côte du Perou", „Exposition du système des vents" и др. сочиненія.

Ларуна (La Rounat), Эме-Никола-Шарль Рувена, франц. литераторъ, род. въ 1819 г.; въ 1848 г. былъ увлеченъ политическимъ движеніемъ, но потомъ обратился къ литературѣ и сталъ писать водевили, имѣвшіе успѣхъ. Съ 1856 г. по 1867 г. управлялъ парижскимъ театромъ „Одеонъ", много обязаннымъ ему своимъ расцвѣтомъ. Написалъ романъ „La comédie de l'amour", драму „Marcelline", комедію „La chambre bleue" и цѣлый рядъ водевилей, частью самостоятельно, частью въ сотрудничествѣ съ Монжуа и Сироденомъ; завѣдывалъ также театральн. отдѣломъ въ нѣсколькихъ газетахъ.

Ларусъ (Larousse), Пьеръ, фр. писатель по педагогіи и лексикографъ, род. въ 1817 г., долгое время завѣдывалъ небольшимъ провинціальн. институтомъ, затѣмъ былъ учителемъ въ большомъ воспит. учрежденіи въ Парижѣ и основалъ здѣсь вмѣстѣ съ Буайе „Классич. библіотеку", въ кот. онъ помѣстилъ, между проч., многочисленныя и разнообр. по содержанію статьи для юношества, имѣвшія большой успѣхъ. Ум. въ 1875 г. Л—омъ изданъ изв. энцикл. лексик. „Grand dictionnaire universel du XIX siècle", въ 15 том. (1864—76). Въ немъ Л. хотѣлъ дать трудъ, подобный знамен. франц. энциклопедіи XVIII в., но построенный на болѣе широкихъ основаніяхъ.

Ларше, авторъ замѣчательныхъ работъ по сравнительной анатоміи, род. въ 1802 г. въ Брюсселѣ, ум. въ 1884 г. въ Парижѣ. Написалъ, между прочимъ. „Исторію старческой атрофіи костной системы"; „Изслѣдованіе о кожномъ пигментѣ человѣческихъ расъ и въ особенности негрской расы", „Риноцефалія и межчелюстныя кости въ человѣческомъ родѣ", „Трупныя явленія съ точки зрѣнія физіологіи и судебной медицины".

Ларъ, главн. г. Ларистана (въ Персіи), 12000 ж.; значит. торговля табакомъ.

Лары (Lares), у римлянъ добрые духи, преимущ. преображенныя души умершихъ, являвшіяся на землю въ качествѣ боговъ-хранителей главн. обр. домашн. очага своихъ родственниковъ (lares familiares). Изображенія ихъ, отличавшіяся простотой, большею частью сдѣланныя изъ дерева, хранились въ особыхъ шкапахъ (lararium); кромѣ того, существовали еще Л. — обществ. покровители (lares publici), подраздѣлявшіеся на хранителей улицъ (L. viales), перекрестковъ (L. compitales), полей (L. rurales) и т. п., гдѣ обыкновенно выставлялись ихъ изображенія. Поклоненію Л. посвящался первый день каждаго мѣсяца; кромѣ того, въ честь ихъ устраивались 1-го мая общественныя празднества — *лараліи*; исключительн. почетомъ пользовались Л. перекрестковъ: имъ устраивались отдѣльныя празднества—*компиталіи* (см. это сл.). Въ римск. жилищахъ Л. помѣщались обыкновенно рядомъ съ *пенатами* (см. это сл.), почему ихъ часто смѣшиваютъ. Л. изображались въ видѣ мальчиковъ или юношей, въ перепоясанной тогѣ, съ рогомъ или кубкомъ въ одной рукѣ и палкой въ другой.

Ласбергъ, Іосифъ, нѣмецк. ученый, род. въ 1770 г., ум. въ 1855 г. Онъ посвятилъ себя изученію нѣмецкихъ древностей и старинной нѣмецкой поэзіи. Владѣя массою драгоцѣнныхъ манускриптовъ, онъ имѣлъ возможность издать много важныхъ памятниковъ старинной литературы, изъ которыхъ особенно важенъ „Liedersaal" (1820 г. въ 4 томахъ), послѣдній томъ котораго заключаетъ

такъ назыв. Гогенемскій списокъ Нибелунговъ Много интереснаго представляетъ его переписка съ Уландомъ, изданная въ Вѣнѣ въ 1870 г.

Ласегъ, Эрнстъ-Шарль, род. въ 1816 г. Въ 1848 г., по порученію франц. правительства, отправился въ Россію для изученія холеры и написалъ затѣмъ: „О ходѣ холеры въ южной Россіи“ (Archives générales de méd. 1848). Въ 1853 г. назначенъ профес. Написалъ болѣе сотни трудовъ по самымъ разнообразнымъ вопросамъ медицины. Особенно выдаются его работы по эпидеміологіи и историческаго содержанія: „Историческіе этюды о сумасшествіи“, „Матеріалы для изученія эрготизма“, „Витализмъ въ Америкѣ“. Написалъ также рядъ работъ по нервнымъ и психическимъ болѣзн., по фармак. и пр.

Ласепедъ (Lacépède), Бернаръ Жерменъ Этьенъ де Лавиль, графъ де, естествоиспытатель, род. въ 1756 г. Въ молодости служилъ въ военной службѣ, затѣмъ изучалъ естествен. науки въ Парижѣ, впослѣдствіи былъ проф. естественн. исторіи, въ 1791 г. избранъ въ депутаты, въ 1799 г. назначенъ сенаторомъ, въ 1809 г.—министромъ и по возвращеніи Бурбоновъ въ 1814 г. возведенъ въ перы. Ум. въ 1825 г. Ученикъ и послѣдователь Бюффона, Л. извѣстенъ своими работами: „Histoire des quadrupèdes ovipares et des serpents“; „Histoire naturelle des reptiles“; „Histoire naturelle des poissons“; „Histoire naturelle des cétacés“. Изъ посмертныхъ изданій его извѣстны: „Histoire naturelle de l'homme“ и „Les âges de la nature“. Кромѣ того, Л. написалъ: „Poétique de la musique“.

Ласи, Петръ, графъ фонъ, русскій полководецъ, род. въ 1678 г. въ графствѣ Лимерикъ въ Шотландіи, происходилъ изъ норманской фамиліи, въ 1691 г. вмѣстѣ съ Іаковомъ II эмигрировалъ во Францію, гдѣ и началъ свою военную карьеру. Онъ перешелъ затѣмъ въ австрійскую, польскую и, наконецъ, въ русскую армію. Въ Полтавской битвѣ былъ раненъ. Поставленъ былъ во главѣ десанта, предназначавшагося для Стокгольма, и своими энергическими дѣйствіями ускорилъ заключеніе Ништадтскаго мира въ 1721 г. При Петрѣ II получилъ приказаніе изгнать Морица Саксонскаго изъ Курляндіи. Въ войнѣ за польское наслѣдство командовалъ русской арміей подъ Данцигомъ (1734 г.). Въ турецкую войну въ 1736—38 гг. покорилъ Азовъ и главныя мѣста Крыма. Въ новой шведской войнѣ командовалъ русской арміей, завоевалъ Финляндію и заключилъ въ 1743 г. миръ въ Або. Умеръ въ 1751 г. въ Ригѣ, въ должности губернатора Лифляндіи.

Ласицкій, Янъ, по латыни Lasicius, польскій историкъ, род. въ 1550 г., перешелъ изъ католицизма въ протестантство, принималъ дѣятельн. участіе въ религіозн. спорахъ своего времени и былъ отправляемъ Баторіемъ къ европ. дворамъ съ разными порученіями. Его сочин.: „Historia de ingressu Polonorum in Valachiam cum Bogdano et caede Turcarum“ (1577); „De Russorum Moscovitorum et Tatarorum religione, sacrificiis, nuptiarum ac funerum ritu“ (1582) и „De diis Samogitarum ceterorumque Sarmatarum“ (1615). Ум. въ 1620 г

Ласка, Mustela vulgaris, хищное животное сем. куницъ. Небольшое, съ виду очень слабое животное, оно является грозн. врагомъ домашн птицъ. Водится повсюду въ умѣренномъ поясѣ Стараго свѣта, достигаетъ 6 д. въ дл., отличается очень вытянутымъ, равномѣрно толстымъ туловищемъ съ удлиненными головою и шеею, съ заостреннымъ хвостомъ и короткими ногами; носъ тупой, раздвоенный, уши широкія, закругленныя, глаза небольшіе, косо поставленные, мѣхъ гладкій, умѣренно-длинный, рыжевато-бурый сверху и бѣлый снизу. Живущія въ болѣе сѣверныхъ частяхъ зимою одѣваются въ бѣлую шерсть. Гнѣздится въ дуплахъ деревъ, въ кучахъ камней, въ старыхъ строеніяхъ и въ оставленныхъ норахъ друг. животныхъ. За добычей обыкновенно выходитъ ночью, питается мелкими млекопитающими, птицами, рыбами, земноводными, пресмыкающимися и насѣкомыми. Самка въ маѣ или іюнѣ мечетъ до 7-ми слѣпыхъ дѣтенышей. Всѣ Л. отличаются смѣлостью, которая доходитъ до того, что онѣ иногда рѣшаются нападать даже на человѣка.

Ласказъ (Las Cases) 1) Эммануэль Огюстенъ Дьёдоннѣ, графъ, другъ Наполеона I, род. въ 1766 г., служилъ до револ. во флотѣ, въ 1791 г. эмигрировалъ, въ 1792 г. участвовалъ въ походѣ противъ Франціи и затѣмъ бѣжалъ въ Англію. Въ 1799 г. онъ вернулся въ Парижъ съ разрѣш. Нап. I и занялся книжной торговлей. Своимъ изданіемъ „Atlas historique, chronologique, géographique et généalogique“ (1803—1804) онъ обратилъ на себя вниманіе Наполеона, который возвелъ его въ бароны имперіи въ 1808 г., а затѣмъ назначалъ его на разл. госуд. должности. Послѣ перваго отреченія Напол., Л. уѣхалъ въ Англію, но во время Ста дней вернулся во Фр. Послѣ 2-го отреч. онъ выпросилъ у Наполеона для себя и для своего старшаго сына Эммануэля разрѣшеніе послѣдовать за нимъ на Св. Елену. Здѣсь Нап. продиктовалъ ему часть своихъ „Mémoires“. Такъ какъ Л. завязалъ тайныя сношенія съ Европой, то его заставили въ концѣ 1816 г. вернуться въ Евр., и Л. поселился во Франкф. на М. Его усилія побудить монарховъ, собр. на Ахенскомъ конгрессѣ, къ облегченію участи Наполеона не имѣли успѣха. По смерти Нап. Л. опублик. изв „Mémorial de S-te—Hélène“ (1821 — 23, 8 vol.), продолженіе котораго составляетъ „Napoléon in exile“ О'Мира. Когда сэръ Гудзонъ Лоу, комендантъ Св. Елены, выпустилъ опроверженіе, направленное противъ упом. „Memorial“, Л. отправился въ Лондонъ, чтобы потреб. у него личнаго удовлетворенія, но былъ немедленно высланъ оттуда. Послѣ іюльской рев. Л. вступилъ въ палату, гдѣ всегда засѣдалъ на крайней лѣвой. Ум. въ 1842 г. 2) Л., Эммануэль Понсъ Дьёдоннѣ, баронъ, затѣмъ графъ сынъ предыд., род. въ 1800 г., былъ на св. Еленѣ секретаремъ Наполеона I; принималъ живое участіе въ іюльской рев. и затѣмъ былъ выбранъ въ палату, гдѣ выказалъ свою преданность новой династіи. Въ 1840 г. онъ сопровождалъ принца Жуанвилля на Св. Елену для перенесенія останковъ Наполеона I, послѣ чего издалъ „Journal écrit a bord de la frégate „La Belle Poule“ (1841). Въ 1852 г. возведенъ Наполеономъ III въ сенаторы. Ум. въ 1854.

Ласкаратосъ, Андрей, новогреч. сатирич. поэтъ, род. въ 1811 г. въ Кефалоніи, снач. изучалъ въ Италіи медицину но, вернувшись на родину, только короткое время занимался врачебн. практикой и

затѣмъ обратился къ поэзіи. Лучшее его произведеніе—сатира „Кефалонскія мистеріи“—навлекло на него гоненіе духовенства и неоднокр. судебное преслѣдованіе; свои страданія во время тюремнаго заключенія онъ описалъ на итальян. яз. въ стихотвор. „Mie sofferenze“. Полное собран. его стихотвор. вышло въ Кефаліоніи въ 1872 г.

Ласкаржевъ, посадъ Сѣдлец. губ., Гарволинск. у., 2114 ж.

Ласкарисъ 1) Константинъ, знаменитый греч. ученый, послѣ завоеванія Константинополя въ 1454 г. бѣжалъ въ Италію; преподавалъ въ Миланѣ, Неаполѣ и Мессинѣ греческій яз.; ум. въ 1500 г. Изъ его большею частью неизданныхъ сочиненій получила очень широкое распространеніе „Греческая грамматика“, озаглавленная также „Erotemata“ („Вопросы“), — первая книга, напечатанная на греческомъ яз. 2) Л., Андрей Іоаннъ, названный по мѣсту рожденія Rhyndakenos, также ученый грекъ, братъ или племянникъ предыдущаго, съ которымъ и прибылъ въ Италію; жилъ при дворѣ Лаврентія Медичи и былъ имъ посланъ въ Грецію для пріобрѣтенія древнихъ греч. рукописей и произведеній искусства. Карлъ VIII пригласилъ его учителемъ греч. яз. въ Парижъ; затѣмъ, по приглашенію папы Льва X, онъ основалъ коллегію для молодыхъ грековъ и управлялъ греческ. типографіей. Отправленный посломъ въ Парижъ въ 1518 г., привелъ въ порядокъ библіотеку Франциска I; ум. въ 1535 г. Кромѣ многихъ изданій и комментаріевъ греч. авторовъ, мы обязаны ему нѣсколькими трактатами по грамматикѣ и собраніемъ греч. эпиграммъ и писемъ. Безсмертную извѣстность Л. пріобрѣлъ изданіемъ пяти знаменитыхъ „Editiones principes“.

Ласкары, индійскіе матросы или канониры; отсюда *ласкаръ* (lascar)—названіе особыхъ индо-британскихъ колоніальныхъ военныхъ отрядовъ на Цейлонѣ и Гонконгѣ, состоящихъ изъ 278 человѣкъ кавалеріи, инфантеріи и верховыхъ ординарцевъ.

Ласкеръ (Lasker), Эдуардъ, нѣм. полит. дѣятель, род. въ 1829 г. въ евр. семьѣ въ Ярочинѣ (Познань); изучалъ съ 1847 г. въ Бреславлѣ и Берлинѣ матем. и юриспруденцію. Впервые обратилъ на себя вниманіе журнальными статьями, появившимися въ 1861—1864 гг. и касавшимися исторіи прусской конституціи. Въ 1874 г. Л. издалъ ихъ подъ общимъ загл. „Zur Verfassungsgeschichte Preussens“. Въ 1865 г. Л. вступилъ въ палату депутатовъ и занялъ мѣсто въ рядахъ партіи прогрессистовъ, виднымъ представителемъ которой ему удалось стать сразу, благодаря своему ораторскому таланту и ловкости, съ которою онъ велъ пренія. Въ 1866 г. Л. основалъ національ-либеральную партію въ палатѣ депутатовъ и впослѣдствіи былъ однимъ изъ ея вождей. Л. принималъ дѣятельное участіе въ организаторскихъ законодательныхъ работахъ, касавшихся Пруссіи и Германіи Большую сенсацію онъ вызвалъ въ 1873 г. своими разоблаченіями такъ называемаго „грюндерства“ (т. е. спекулятивнаго учрежденія акціонерныхъ и другихъ обществъ, имѣвшаго цѣлью только эксплуатацію легковѣрной публики), указавъ на участіе, которое принималъ въ послѣднемъ тайный совѣтникъ Вагенеръ. Значенія Л.

Ласкеръ, Э.

въ партіи нѣсколько упало послѣ того, какъ Бисмаркъ сталъ рѣзко нападать на него за оппозицію противъ многихъ правит. предложеній. Въ 1879 г. онъ не прошелъ на выборахъ въ рейхстагъ. Въ 1880 г. Л. отдѣлился отъ своей партіи, расходясь съ ней по многимъ важнымъ вопросамъ. Въ 1883 г. уѣхалъ въ Америку и 5 янв. 1886 г. умеръ въ Нью-Іоркѣ. Вашингтонская палата депут. послала по этому поводу Бисмарку резолюцію, выражающую соболѣзнованіе, съ просьбой передать ее рейхстагу, но Бисм. отослалъ резолюцію обратно.—Соч. Ласкера касаются гл. обр. вопросовъ госуд. права Пруссіи и Германіи.

Ласкій, польск. аристократ. фамилія; изъ ея членовъ особенно замѣчательны: 1) Л., Янъ, род. въ 1466 г., былъ верховн. канцлеромъ Польши, въ 1510 г. назнач. архіеп. гнѣзненскимъ и примасомъ королевства. Сигизмундъ I многократно возлагалъ на него различныя дипломатич. порученія; въ 1513 г. онъ былъ посланъ на Латеранскій соборъ призывать государей и государства къ общей борьбѣ съ турками, за что получилъ отъ папы званіе потомств. легата апостольск. престола. Онъ издалъ чрезвычайно важное для исторіи польскаго права собраніе старыхъ польск. закон.: „Communia inclyti Poloniae regni privilegium“ (1506) и церковн. статуты; написалъ: „Liber beneficiorum archidioecesis Gnesnensis“, издан. вновь Люковскимъ въ 1880 г. Ум. въ 1531 г. 2) Л., Янъ, племянникъ перваго, знаменитый дѣятель реформаціи, род. въ 1499 г., прошелъ основательно курсъ богосл. наукъ въ Болоньѣ и Базелѣ; въ молодости много путешествовалъ; былъ знакомъ съ Цвингли, который первый заронилъ въ немъ сомнѣніе относительно ученія римской церкви; жилъ у Эразма, который писалъ о немъ: „я, старикъ, сдѣлался лучше отъ сожительства съ молодымъ человѣкомъ, я учился у него воздержности, умѣренности, скромности, которымъ юноша долженъ былъ учиться у старика“. Предназначенный къ высшимъ духовнымъ должностямъ, Л. мечталъ по возвращеніи на родину о

мирной реформѣ церкви, но въ 1537 г. оставилъ и мечты эти, и родину, а за границей вскорѣ перешелъ въ протестантизмъ и началъ играть выдающуюся роль, какъ церковной реформаторъ. Онъ явился устроителемъ новой церкви въ Фрисландіи, помогалъ въ Англіи Кранмеру, былъ представителемъ лондонской протестантской общины, дѣйствовалъ во Франкфуртѣ на Майнѣ въ пользу уніи между лютеранствомъ и реформаторствомъ. Вездѣ къ нему питали довѣріе и уваженіе; протестантскіе князья и общины Германіи обращались къ нему за совѣтами; его приглашалъ шведскій король Густавъ Ваза, а также и Альбрехтъ Прусскій, и Л. только потому къ нему не поѣхалъ, что, какъ кальвинистъ, требовалъ независимости церкви отъ государства и уничтоженія нѣкоторыхъ лютеранскихъ обрядовъ, на что герцогъ не соглашался. Въ 1554 г. Л. издалъ посвященное польскому королю, сенату и чинамъ польскимъ описаніе устроенной имъ въ Гондинѣ общины иностранцевъ, въ которомъ приглашалъ Сигизмунда Августа, какъ сочувствующаго истинному ученію, произвести въ Польшѣ реформу церкви. Вскорѣ онъ написалъ письмо къ польской шляхтѣ, выражающее радость по поводу того, что шляхта сдѣлалась орудіемъ божіимъ въ низверженіи антихристіанскаго ига папы, но просилъ ее внести больше порядка въ реформацію. На Пинчовскомъ синодѣ 1556 года малопольскіе протестанты, разъединяемые сильными спорами о выборѣ исповѣданія и организаціи нарождавшейся церкви, рѣшили призвать въ Польшу Л. для устроенія ихъ дѣлъ. Сигизмундъ Августъ изъявилъ свое согласіе на возвращеніе его, и, когда Л. пріѣхалъ, король всячески выражалъ ему свое благоволеніе и отвергъ просьбу епископовъ о высылкѣ Л. за границу; по прямому желанію Сигизмунда, Л. видѣлся съ нимъ нѣсколько разъ въ Вильнѣ, гдѣ король принялъ его въ число своихъ секретарей и обѣщалъ заняться реформированіемъ церквей. Дѣло организаціи малопольской церкви Л. повелъ очень искусно; главной идеей его было утвердить въ ней кальвинизмъ, но въ то же время, въ виду малочисленности протестантовъ, поддерживать между ними единеніе безъ различія исповѣданія и добиваться общенія протест. церквей, а не подчиненія одной другой. При немъ малопольская церковь впервые выступаетъ какъ самостоятельное цѣлое. Участіе Л. въ польск. реформац. движеніи заинтересовало самого Кальвина. Въ сущности вся организація, данная Л. малопольской церкви, сводилась къ привлеченію свѣтскихъ людей къ управленію церковью въ качествѣ выборныхъ старѣйшинъ, что очень нравилось шляхтѣ,—къ устройству синодовъ и установленію порядка веденія дѣлъ на этихъ собраніяхъ, къ опредѣленію правъ и обязанностей суперинтенданта, старѣйшинъ и діаконовъ. Л. умеръ въ самый разгаръ своей дѣятельности, въ январѣ 1560 г. Сочин. его были изданы Книперомъ въ Амстердамѣ въ 1866 г.

Ласковскій 1) Иванъ Ѳедоровичъ, даровитый композиторъ, род. въ 1799 г.; очень рано обнаружилъ музыкальн. способности и 8-ми лѣтъ отъ роду уже бѣгло разыгрывалъ на фортепіано довольно сложн. сочиненія; впослѣдствіи дошелъ до значительн. степени виртуозности, хотя о ней мало заботился; правильнаго музыкальнаго образованія онъ вообще не получилъ. Кромѣ нѣскольк. квартетовъ и тріо (неизданныхъ), писалъ исключительно мелкія фортепіанн. пьески, которыхъ насчитываютъ до 70. Музыкальная физіономія Л—аго не отличается оригинальностью; его музыка всего болѣе напоминаетъ Шопена, отчасти также Глинку, Шумана, Мендельсона; но въ его фортеп. пьесахъ есть вкусъ, красота, изящество и счастливыя мысли. Къ лучшимъ изъ нихъ причисл.: „Berceuse“, „Kinderlied“ и „Разсказъ старушки“ Ум. въ 1855 г. въ чинѣ дѣйств. статск. совѣтн., состоя чиновн. особ. поруч. при военн. министрѣ. 2) Л., Ѳедоръ Ѳедоровичъ, братъ предыдущаго, инженеръ, генералъ-лейтен., заслуж. проф. фортификаціи, род. въ 1801 г., окончъ. курсъ въ главн. инжен. училищѣ. Съ 1824 г. занялъ тамъ же каѳедру фортификаціи и занимался преподав. въ теченіе 34 лѣтъ, съ рѣдкимъ умѣніемъ и знаніемъ дѣла былъ преподават. наслѣдн. цесаревича Александра Николаевича, велик. кн. Константина, Николая и Михаила Николаевичей и принца Петра Георгіев. Ольденбургскаго; былъ проф. акад. генер. штаба; съ 1858 г. посвятилъ себя главн. образ. кабинетн. трудамъ, оставивъ каѳедру; въ 1864 г. въ сотрудничествѣ съ проф. Болдыревымъ, напечат. весьма обстоят „Курсъ долговременной фортификаціи“ съ атласомъ прекрасн. чертежей. Главной же задачей жизни Л. сдѣлалась исторія военно-инжен. искусства въ Россіи, которую онъ разрабатывалъ по архивн. документ. и усп. довести до царствов. Александра I. Его „Матеріалы для исторіи инженерн. искусства въ Россіи“ (4 т. съ богатыми атласами)—сочин. замѣчат. по необыкнов. обилію фактовъ и ихъ разработкѣ. Ум. въ 1870 г.

Ласкъ, уѣздн. г. Петроковск. губ., на р. Неволькѣ; 5514 ж. *Л—скій уѣздъ* въ зап. части губ., $1\,232_{,7}$ кв. в., 104485 ж., поверхн. ровная, почва плодородная; главн. занятія жит.—земледѣліе и фабричн. дѣятельность (обширныя суконн., шерстяныя и полотн. фабрики въ г. Пабьяницѣ).

Ласо (Lasaulx), Эрнстъ, нѣмецк. археологъ, род. въ 1805 г.; послѣ продолжительныхъ путешествій по странамъ древняго міра сдѣлался профес. филологіи въ Вюрцбургѣ и затѣмъ въ Мюнхенѣ, гдѣ и ум. въ 1861 г. Выбранный въ 1848 г. въ германское національн. собраніе, а затѣмъ въ баварскую палату депутатовъ, Л. явился ревностнымъ защитникомъ католицизма Согласно съ этимъ онъ и въ своихъ научныхъ работахъ старался доказать существованіе христіанскихъ идей въ древнемъ мірѣ. Въ этомъ отношеніи особенно отличаются его „Studien des klassischen Alterthums“ и „Der Untergang des Hellenismus“, въ котор. трактуется о распространеніи христіанства съ историко-философской точки зрѣнія; далѣе: „Zur Geschichte und Philosophie der Ehe bei den Griechen“, „Neuer Versuch einer Philosophie der Geschichte“ и др.

Ласпейресъ 1) Гуго, геогностъ и минералогъ, род. въ 1836 г.; въ 1870 г. получ. каѳедру минералогіи и геологіи въ ахенскомъ политехникумѣ, въ 1884 г. назначенъ проф. въ Килѣ, въ 1886 г. переведенъ въ Боннъ. Л. принадлежатъ многочисленныя изслѣдованія по кристаллографіи и химіи минераловъ. Главные труды: „Изслѣдованія Крейцнахской области“ и „Geognostische Darstellung des Steinkohlengebirges und Rothliegenden von Halle“. 2) Л. (Laspeyres), Этьенъ,

нѣмецкій политико экономъ и статистикъ, родился въ 1834 г., обучался въ разл. германскихъ университетахъ, въ 1864 г. назн. проф. въ Базелѣ, затѣмъ послѣдовательно занималъ каѳедру въ Ригѣ, Дерптѣ, Карлсруэ и Гиссенѣ. Кромѣ многочисленныхъ журн. статей, относящихся по своему содержанію къ статист. торговли и цѣнъ, Л. написалъ еще нѣсколько отд. монографій о рабочемъ вопросѣ и исторію экономическихъ воззрѣній нидерландцевъ въ эпоху республики.

Ласпи, бухта на южн. бер. Крыма, между мысами Айя и Сорычъ; окружена скалами, покрытыми лѣсомъ; глуб. 5—33 саж.

Лассаль, Ф.

Лассаль (Lassalle), Фердинандъ, родился въ богатой еврейской семьѣ 11 апрѣля 1825 г. въ Бреславлѣ; изучалъ тамъ же и въ Берлинѣ филологію и философію, и на 19 году началъ писать свое соч. „Die Philosophie Herakleitos d. Dunkeln“, оконченное и изданное имъ лишь въ 1858 г. Закончивъ университ. образованіе, Л. отправился въ Парижъ, гдѣ познакомился въ 1846 г. съ Гейне, который былъ пораженъ его необыкновенными дарованіями. Въ Берлинѣ Л. былъ принятъ въ лучшихъ кругахъ и скоро снискалъ общія симпатіи; даже старикъ Гумбольдтъ былъ очарованъ имъ и называлъ его das Wunderkind. Зимою 1844—45 г. онъ познакомился съ гр. Гацфельдъ, кот. была въ ссорѣ съ своимъ мужемъ изъ-за имуществ. интересовъ, а также изъ-за вопроса объ опекѣ надъ ихъ сыномъ. Л. горячо заступился за графиню, которую считалъ несправедливо обиженной, принялъ дѣятельное участіе въ ея процессѣ съ мужемъ и послѣ 10 лѣтней судебной волокиты принудилъ могущественнаго графа къ компромиссу на самыхъ выгодныхъ для своей кліентки условіяхъ. До 1857 г. Л. жилъ главн. обр. въ Рейнской провинціи, работая надъ своими сочиненіями, мало занимаясь политикой, но всегда дѣятельно помогая рабочимъ. Въ 1857 г. Л. переселился въ Берлинъ и въ томъ же году опубликовалъ замѣчат. памфлетъ „Итальянская войан и прусская миссія“, въ которомъ онъ одобр етъ нейтр-а литетъ Пруссіи относит. Франціи, но совѣтуетъ Пруссіи воспользоваться удобнымъ моментомъ, выступить противъ Даніи, завоевать Шлезвигъ-Гольштейнъ, устранить дуализмъ въ Германіи и, исключивъ Австрію, объединить подъ своимъ главенствомъ нѣмецкія народности. Эти новыя для того времени идеи были впослѣдствіи осуществлены Бисмаркомъ. Въ 1860 г. Л. издалъ двухтомный ученый трудъ „System d. erworbenen Rechte“. Только съ 1862 г. начинается та дѣятельность Лассаля, которая придала его личности историческое значеніе. Борьба Бисмарка съ прусскими либералами была тогда въ разгарѣ. Вопросъ шелъ о правѣ короля собирать налоги безъ согласія палаты. Либералы видѣли въ этомъ нарушеніе конституціи, Л. же изустно и печатно выразилъ слѣд. взглядъ на конфликтъ: дѣйствительную конституцію страны составляютъ фактическія отношенія существующихъ въ странѣ силъ, писанная же констит. имѣетъ значеніе лишь поскольку служитъ вѣрнымъ отраженіемъ первой. Л. предлагалъ либер. партіи en masse сложить съ себя депутатскія полномочія, а такъ какъ та нехотѣла слѣдовать такой политикѣ, то Л. рѣшился выступить противъ нея съ своей самостоятельной программой, гдѣ главное мѣсто было отведено рабочему вопросу, мало занимавшему прусскихъ прогрессистовъ. Этотъ шагъ сблизилъ его съ Бисмаркомъ, видѣвшимъ въ Лассалѣ силу, кот. могла бы помочь ему въ борьбѣ съ либер. партіей. Впрочемъ, Л. отводилъ политикѣ лишь подчиненную роль по отношенію къ своей соціальной программѣ, которая ставила себѣ задачей улучшеніе судьбы западно-европейскихъ рабочихъ, Съ отличавшей его энергіей Л. приступилъ къ осуществленію своихъ плановъ. Приходилось не только отражать нападенія либеральной прессы, но и преодолѣвать недовѣріе самихъ рабочихъ. Дѣятельность его, какъ организатора рабочихъ классовъ, продолжалась только $2^1/_2$ года. Въ теченіе этого времени Л. напечаталъ около 20 отдѣльныхъ рѣчей и памфлетовъ; изъ нихъ одинъ, направленный противъ Шульце-Делича (Herr Bastiat-Schulze von Delitzsch oder Kapital und Arbeit, 1864), представляетъ довольно большое экономич. изслѣдованіе. Всѣ эти работы носятъ на себѣ печать могучаго и проницательнаго ума. 22 мая 1863 г. Л. основалъ въ Лейпцигѣ Общегерманскій Рабочій Союзъ, составившій ядро для дальнѣйшей организаціи раб. партіи въ Германіи. Избранный въ президенты Союза Л. почти одинъ несъ на себѣ всю тяжесть борьбы: руководилъ всѣми дѣлами Союза, велъ огромную переписку, не говоря уже о множествѣ судебныхъ преслѣдованій, которыя онъ навлекъ на себя. Берлинъ, Лейпцигъ, Франкфуртъ и особенно прирейнскіе промышл. центры были главной ареной его дѣятельн. Л. не успѣлъ еще добиться существенныхъ результатовъ, какъ его жизнь прекратилась по самому недостойному поводу. Въ одномъ изъ

свѣтскихъ круговъ Берлина Л. встрѣтился съ дѣвицей Еленой фонъ-Дённигесъ и безумно влюбился въ нее. Та отвѣчала ему полной взаимностью и согласилась вступить съ нимъ въ бракъ, но затѣмъ по настоянію своего отца, баварскаго резидента въ Женевѣ, она отказалась отъ своего слова и отдала свою руку нѣкоему фонъ-Раковица. Обманутый и негодующій Л. послалъ отцу и жениху вызовъ. Фонъ-Раковица принялъ вызовъ и 28 авг. 1864 г. состоялась въ предмѣстьѣ Женевы дуэль, на которой Л. былъ смертельно раненъ. Онъ умеръ 31 авг. 1864 г. Какъ экономистъ Л. не отличается особенной оригинальностью и свои основные взгляды заимствовалъ у Маркса. Л. преслѣдовалъ не теоретическую, а практическую задачу: организовать и эмансипировать рабочіе классы. Свою программу онъ развивалъ въ случайныхъ рѣчахъ и памфлетахъ, появлявшихся тогда, когда этого требовалъ ходъ его дѣятельности. Исходный пунктъ его экон. ученій состоялъ въ томъ, что при существующихъ условіяхъ заработная плата, подчиняясь установленному классич. школой „желѣзному“ закону, постоянно тяготѣетъ къ минимуму средствъ, необходимыхъ для содержанія рабочаго и его семьи. Избѣгнуть дѣйствія этого закона рабочіе могутъ только въ томъ случаѣ, если они перестанутъ продавать свою силу какъ товаръ на рынкѣ, т. е. сами станутъ предпринимателями. Всѣ другія средства недѣйствительны и въ лучшемъ случаѣ облегчаютъ только положеніе единичныхъ рабочихъ. Въ силу этого Л. возставалъ противъ потребительныхъ товарищ. Шульце-Делича, которыя, удешевляя жизнь рабочаго, имѣютъ своимъ конечнымъ послѣдствіемъ лишь пониженіе зараб. платы. Рабочіе должны постепенно организоваться въ производительныя товарищества съ помощью государства, которое должно доставить имъ необходимый для этого капиталъ. Собрать этотъ капиталъ путемъ „самопомощи“ невозможно, такъ какъ у рабочихъ нѣтъ никакого имущества. Государству будетъ отведена контролирующая роль; въ другихъ же отношеніяхъ дѣло должно вестись на обычныхъ основаніяхъ. Чтобы побудить правительство къ такому шагу, германскіе рабочіе должны добиваться общаго и прямаго избирательнаго права и съ этой цѣлью учредить союзъ. Лишь такимъ путемъ нѣмецкіе рабочіе сумѣютъ мирно, не прибѣгая къ насилію, освободиться постепенно отъ господства капитала. Лучшая біографія Л. написана датскимъ писат. Брандесомъ.

Ласселлъ, Вильямъ, выдающійся англійскій астрономъ, род. въ 1799 г. Будучи первоначально по профессіи пивоваромъ, онъ посвятилъ себя съ 1820 г. астронсміи и устроилъ Ньютоновскій рефлекторъ съ отверстіемъ въ 7 д. и такихъ же размѣровъ рефлекторъ Грегори, затѣмъ еще большій Ньютоновскій телескопъ съ 9-дюймовымъ отверстіемъ и $9^3/_4$ фута фокуснаго разстоянія. Для установки этого инструмента Л. выстроилъ себѣ небольшую обсерваторію „Starfield“ въ Ливерпулѣ, гдѣ онъ наблюдалъ въ 1843—45 гг. кометы Файя, де Вико, д'Арреста и Мовэ. Затѣмъ онъ устроилъ еще болѣе грандіозный телескопъ съ 2-футовымъ отверстіемъ и 20-футовымъ фокуснымъ разстояніемъ, съ помощью котораго увидѣлъ въ 1846 г. Нептунову луну. Въ слѣдующемъ году онъ произвелъ болѣе точныя наблюденія, которыми было несомнѣнно установлено существованіе этого тѣла. Въ 1848 г Л. открылъ одновременно съ Бондомъ седьмую луну Сатурна, Гиперіонъ, а въ 1851 г.—двѣ луны Урануса, Умбріель и Аріель; въ 1852—53 гг. наблюдалъ на Мальтѣ туманъ Ориона и различные планетные туманы; въ 1861–1865 гг. жилъ на Мальтѣ и открылъ до 600 туманныхъ пятенъ. Кромѣ того, составилъ многочисленные рисунки туманныхъ пятенъ Ориона и произвелъ микрометрическія измѣренія лунъ Сатурна, Урануса и Нептуна. По возвращеніи въ Англію устроилъ въ Рей-Лоджѣ новую обсерваторію, въ которой установилъ свой 2-футовый рефракторъ. Ум. въ 1880 г.

Лассеніусъ, Петръ, лейтен. русск. флота, опытный мореплаватель, родомъ датчанинъ. Послѣ поступленія на русск. службу по собственному желанію былъ прикомандированъ ко 2-й экспедиціи Беринга. 30 іюня 1735 г. на дубель-шлюпкѣ „Иркутскъ“ отправился изъ Якутска и 7 августа вышелъ въ Ледовитый океанъ, но, встрѣченный льдами, туманами и гонимый противными вѣтрами, принужденъ былъ возвратиться и 19 авг. вошелъ въ р. Харулахъ. Здѣсь погибъ отъ цинги вмѣстѣ съ тремя четвертями своего экипажа.

Лассенъ 1) Христіанъ, норвежскій археологъ-лингвистъ, род. въ 1800 г., учился въ Христіаніи и Гейдельбергѣ, потомъ въ Боннѣ подъ руководствомъ Шлегеля, пробудившаго въ немъ стремленіе къ изученію древне-индійск. языка и доставившаго ему стипендію на поѣздку въ Парижъ; тамъ вмѣстѣ съ Бюрнуфомъ (см. это слово) Л. всецѣло отдался изученію тогда еще неизслѣдованнаго пали—священн. языка южныхъ буддистовъ; а чтеніе трудовъ Кольбрука (Colebrook), знаменитаго санскритиста, послужило импульсомъ къ изученію философіи древн. индусовъ; въ 1827 г. Л. занялъ въ Боннѣ каѳедру древне-инд. литературы; послѣ нѣсколькихъ десятилѣтій непрерывнаго труда совершенно ослѣпъ; умеръ въ Боннѣ въ 1876 г. Знакомя публику съ индійск. литературой изданіемъ сборниковъ, Л. былъ неутомимымъ сотрудникомъ археологич. журналовъ: „Рейнскій Музеумъ“ „Индійская библіотека“ и др. Его цѣнныя монографіи и трактаты: „О древне-италійск. нарѣчіяхъ“, „О клинообразныхъ надписяхъ въ Персеполисѣ“ (1836), академич. руководство „Объ образованіи производныхъ языковъ“ (1837)—только подготовительныя работы къ главному труду: „Индійская Археологія“ (1844 г.), выдержавшему нѣск. изданій; въ немъ Л. является піонеромъ въ уясненіи темныхъ вопросовъ и разработкѣ всего ранѣе добытаго въ этой области матеріала. 2) **Л.**, Эдуардъ, датскій композиторъ, род. въ 1830 г., по окончаніи курса въ брюссельской консерваторіи удостоенъ первой награды (prix de Rome) въ 1851 г.; его первая опера „Король Эдвардъ“, поставленная на брюссельскую сцену, благодаря стараніямъ знаменитаго Листа, доставила автору извѣстность и мѣсто придворнаго капельмейстера, которымъ онъ остается и до сихъ поръ. Лучшія изъ его сочиненій, отмѣченныхъ вообще недюжиннымъ талантомъ и серьезнымъ пониманіемъ искусства—оперы: „Le Captif“ (плѣнникъ), соркестрованные хоры къ „Королю Эдипу“ Со-

фокла, музыка къ „Фаусту“ Гёте, впервые исполненныя въ Веймарѣ въ 1876 г.; недурны также многія увертюры, одноголосныя и хоровыя пѣсни.

Лассеръ фонъ Цоллгеймъ, Іосифъ, баронъ, австрійскій министръ, род. въ 1815 г. въ Зальцбургскомъ герцогствѣ, потомокъ дворянскаго рода, незадолго до его рожденія возведеннаго въ рыцарское достоинство; получилъ юридич. образованіе въ Вѣнѣ; съ 1846 г —на государств. службѣ; въ 1848 г. выбранъ представит. отъ своей родины въ рейхстагъ, б. въ немъ два раза вицепрезидентомъ и дѣятельнымъ членомъ законодат. комитета; одинъ изъ вліятельныхъ и выдающихся либеральныхъ депутатовъ, главный ораторъ нѣмецкой партіи, сторонникъ объединит. политики; въ 1860 г. призванъ къ временн. управленію минист. юстиціи министромъ безъ портфеля, затѣмъ занималъ различн госуд. должности, а въ 1871 г. въ кабинетѣ Ауэрсперга получилъ портфель министра внутр. дѣлъ и способствовалъ проведенію избират. реформы 1873 г. (см. *Австро—В.*, стр. 30); съ паденіемъ кабинета, по заключен. примирит. догов. съ Венгріей, Л. удалился отъ дѣлъ, получивъ отъ императора весьма лестный рескриптъ и орденъ св. Стефана; умеръ членомъ палаты господъ въ 1879 г.

Лассо 1) Арнольдъ, минералогъ и геологъ, род. въ 1839 г. Въ 1875 г. назначенъ проф. въ Бреславлѣ, въ 1880 г. въ Килѣ и въ томъ-же году переведенъ въ Боннъ, гдѣ ум. въ 1886 г. Написалъ много трудовъ; важнѣйшіе: „Petrographische Studien an den vulkanischen Gesteinen der Auvergne“; „Elemente der Petrographie“; „Ueber vulkanische Kraft“; „Einführung in die Gesteinslehre“. 2) Л., Орландо (Orlandus di Lassus, Orlando di Lasso), знаменитый бельгійскій композиторъ, послѣдній крупный представитель т. н. нидерландской школы контрапунктистовъ, род. въ 1520 г.; настоящее его имя было собственно Роландъ де Латръ (Roland de Lattre), но, будучи еще юношей, Л. отказался отъ него послѣ скандальнаго процесса своего отца, обвиненнаго въ дѣланіи фальшивой монеты. 21 г. отъ роду Л., получившій музык. образованіе въ Неаполѣ, былъ назначенъ капельмейстеромъ римской капеллы въ церкви св. Джіованни Позднѣе онъ объѣхалъ Англію и Францію и, проживъ нѣсколько лѣтъ въ Антверпенѣ, былъ приглашенъ (въ 1557 г.) герцогомъ Альбрехтомъ V Баварскимъ на должность главн. придворнаго капельмейстера, считавшуюся въ то время очень почетной и всегда блиставшую крупными именами. О.-Л. еще болѣе поднялъ значеніе мюнхенской капеллы, состоявшей при немъ почти изъ 90 человѣкъ; композиціи его, сдѣлавшіяся вскорѣ знаменитыми во всей образованной Европѣ того времени, исполнялись прежде всего въ руководимой имъ капеллѣ. Въ 1570 г. Л. получилъ отъ императора Максимиліана дворянскій титулъ, а въ 1571 г. былъ признанъ папою Григоріемъ XIII кавалеромъ ордена Золотой Шпоры. Франц. король Карлъ IX также осыпалъ композитора, прибывшаго въ Парижъ въ 1571 г., знаками благосклонности и подарками; терзаемый угрызеніями совѣсти послѣ Варѳоломеевской ночи (1572 г.), король находилъ душевное успокоеніе только подъ вліяніемъ исполненія знаменитыхъ покаянныхъ псалмовъ О.-Л., онъ предлагалъ послѣднему принять должность придворн. капельмейстера въ Парижѣ, что, однако, не состоялось, и Л. сохранилъ мѣсто баварскаго дирижера до самой своей смерти въ 1595 г. Двое изъ его сыновей: Фердинандъ (умершій въ 1609 г. капельмейстеромъ въ Мюнхенѣ) и особенно Рудольфъ (умерш. въ 1625 г придворнымъ баварск. органистомъ) были также извѣстны, какъ музыканты, и работали впослѣдствіи надъ собираніемъ композицій своего отца.— О.-Л. является на ряду съ Палестриной величайшимъ композиторомъ XVI в.; онъ былъ крупнымъ и универсальнымъ выразителемъ пробудившихся въ то время въ Европѣ художественныхъ стремленій. Благодаря своей универсальности, онъ возвысился даже надъ мастерами римской школы, являясь геніальн. творцомъ не только въ области церковной музыки, но и въ области свѣтскаго пѣнія, новыя формы котораго, преимущ. мадригалъ, получили при немъ полное право гражданства. Заслуга Л. состоитъ въ отреченіи отъ сухаго контрапунктизма своихъ предшественниковъ: онъ отступилъ отъ правила брать непремѣнно cantus firmus (см. *контрапунктъ*) изъ старо-церковнаго пѣнія и самъ создавалъ темы для своихъ композицій, отличающихся величественностью, гармоніей и силой музыкальнаго выраженія, въ его богатыхъ модуляціями произведеніяхъ видятъ начало будущей драматической музыки. Многочисленныя его композиціи (не менѣе 2337): мотетты, мессы, гимны, мадригалы, chansons, вилонеллы и т. п., частью напечатанныя, частью въ видѣ рукописей, хранятся въ музыкальныхъ библіотекахъ Мюнхена, Вѣны и Берлина; его вышеупомянутые 7 покаянныхъ псалмовъ (Septem psalmi poenitentiales) составляютъ одну изъ драгоцѣнностей мюнхенской библіотеки.—Въ 1849 г. въ Мюнхенѣ воздвигнутъ бронзовый памятникъ Л. (работы Виндемана), другой (работы Фризона)— съ 1853 г. украшаетъ родной городъ композитора, Монсъ (въ Геннегау).

Лассо (итал. lazo), длинный кожаный арканъ, снабженный на одномъ концѣ тяжелымъ шаромъ (bola); употребляется южно-американцами для ловли дикихъ лошадей, буйволовъ и т. п., при чемъ бросается такъ, что конецъ съ шаромъ обвивается вокругъ ноги животнаго. Во время южно-американскихъ войнъ за независимость Л. употреблялся часто, какъ оружіе.

Ластикъ, 1) шерстяная или хлопчатобумаж. ткань, имѣющая съ лицевой стороны видъ атласа. Въ отдѣлкѣ краситься въ разные колера. Употребляется для подкладокъ и платьевъ. 2) Л., тоже, что каучукъ, резина, гумиластикъ.

Ластманъ, Питеръ, голландскій живописецъ и граверъ, род. въ 1580 г., былъ сначала ученикомъ Геррита Питерсца въ Амстердамѣ, дальнѣйшее образованіе получилъ въ Римѣ подъ вліяніемъ Эльсгеймера. Вернувшись въ Амстердамъ, онъ обратился къ библейской и миѳологич. живописи, при чемъ рисовалъ свои картины на фонѣ ландшафта. Лучшими произведеніями Л—а считаются: „Бѣгство въ Египетъ“, „Одиссей передъ Навзикаей“, „Воскрешеніе Лазаря“ и др. Нѣкоторое время Л. былъ учителемъ Рембрандта. Умеръ, вѣроятно, вскорѣ послѣ 1629 г., т. к. къ этому времени относятся послѣднія его картины.

Ластовенныя, Asclepiadeae, сем. двудольныхъ растеній отряда Contortae. Это большею частью вьющіяся, содержащія млечный сокъ растенія съ противоположными листьями и съ 4-хъ или 5-ти численными цвѣтами. Крупинки цвѣтени каждаго гнѣзда склеены въ пыльцевыя массы, поллинаріи, снабженныя ножкой и попарно пристающія къ железкамъ, находящимся на краю рыльца и выдѣляющимъ липкое вещество. Благодаря такому положенію пыльцевой массы, эта послѣдняя легко пристаетъ къ хоботкамъ насѣкомыхъ, посѣщающихъ цвѣты, и затѣмъ уносится ими на другой цвѣтокъ, чѣмъ и обусловливается перекрестное опыленіе этихъ растеній. Пестикъ состоитъ изъ двухъ свободныхъ плодолистиковъ, сросшихся только рыльцами; сѣмена снабжены пучкомъ волосъ. Къ сем. причисляютъ болѣе 1000 видовъ, распространенныхъ главн. образ. между тропиками и въ прилежащихъ странахъ. Южн. Америка наиболѣе богата ихъ видами. Всѣ виды содержатъ горькій, острый, нерѣдко ядовитый млечный сокъ. Волокна нѣкоторыхъ видовъ идутъ на ткани; корни вида Cynanchum vincetoxicum прежде употреблялись въ медицинѣ; немногіе виды попадаются какъ ископаемыя третичнаго и послѣтретичнаго періодовъ.

Ластовый сборъ, взимался въ Россіи съ купеческихъ судовъ при входѣ ихъ въ портъ и отходѣ, по величинѣ ихъ и по числу ластовъ, начиная съ десяти.

Ластоногія, Pinnipedia, отрядъ водныхъ млекопитающихъ. Отличаются коническимъ, вальковатымъ туловищемъ съ гладкими, плотно лежащими, прямыми волосами, съ ясно отдѣляющеюся головою, съ короткимъ, плоскимъ хвостомъ, не кончающимся плавникомъ, и 4-мя волокущимися ногами; у однихъ видовъ съ подвижными пальцами, соединенными плавательными перепонками, а у другихъ—съ пальцами, покрытыми общей кожей туловища, но всегда ясно отличимыми по когтямъ, прикрѣпленнымъ снаружи. По строенію зубовъ они схожи съ высшими хищными и принадлежатъ къ водянымъ хищникамъ. Водятся во всѣхъ моряхъ, но главн. образомъ въ полярныхъ и Каспійскомъ моряхъ, а также въ Байкальскомъ озерѣ. Глаза, уши и ноздри приспособлены сообразно обитаемой стихіи. Живутъ обществами, хорошо плаваютъ, на сушѣ крайне неповоротливы и выходятъ только для отдыха или чтобы погрѣться, а также и въ періодъ размноженія. Самка мечетъ одного, рѣдко 2-хъ дѣтенышей. Ископаемыя Л. встрѣчаются въ міоценѣ, какъ въ Сѣв.-Амер. Соедин. Штатахъ, такъ и во Франціи.

Ласточки, Hirundines, сем. широкоротыхъ птицъ. Эти небольшія, красивыя, всѣмъ извѣстныя птички распространены по всему земному шару. Сѣверные виды ихъ принадлежатъ къ перелетнымъ птицамъ, южные-же кочуютъ въ предѣлахъ извѣстной области. Пищею имъ служатъ насѣкомыя, которыхъ онѣ ловятъ на лету. Нѣкоторыя изъ нихъ держатся вблизи человѣческихъ жилищъ, другія—въ скалахъ и горахъ. Первыя лѣпятъ изъ глины искусныя гнѣзда, вторыя устраиваютъ грубыя гнѣзда въ нарочно вырытыхъ отверстіяхъ твердой почвы. Быстротою и ловкостью полета Л. превосходятъ всѣхъ птицъ, за исключеніемъ нѣкоторыхъ видовъ соколовъ, но ходятъ очень плохо и на землю садятся рѣдко. Къ этому сем. относится очень много видовъ, изъ которыхъ *Л. домашняя* или *деревенская*, Cecropis rustica, живая и рѣзвая птичка, встрѣчается во всей средней Европѣ и въ сѣв. Азіи. Къ намъ она прилетаетъ въ началѣ апрѣля, а въ сентябрѣ улетаетъ въ южную Африку, перелетая, не останавливаясь для отдыха, черезъ тѣ мѣстности, въ которыхъ водятся ей родственные виды. Ея гнѣзда ютятся подъ крышами или въ другихъ уголкахъ человѣческихъ жилищъ Одно и то же гнѣздо служитъ одной парѣ въ теченіе многихъ лѣтъ. *Л. городская*, Chelidon urbica, нѣсколько менѣе предыдущей. Она устраиваетъ закрытыя гнѣзда съ однимъ летнымъ отверстіемъ Весною прилетаетъ къ намъ въ одиночку, а осенью отлетаетъ собравшись стаями. Сборы къ отлету начинаются заранѣе, во время которыхъ Л. унизываютъ телеграфныя проволоки или края крышъ. *Л горная* или *каменная*, Cotyle rupestris, водится на югѣ Европы, гнѣздится въ скалахъ, отъ другихъ отличается сравнительно медленнымъ полетомъ и коричневымъ опереніемъ. *Л. береговая* или *земляная*, Cotyle riparia, сѣропепельная, самая маленькая изъ всѣхъ, селится большими обществами на обрывистыхъ берегахъ рѣкъ. *Л. морскія*, см. *крачки*.

Ласточки буревыя, Oceanides, сем. плавающихъ птицъ, отр. длиннокрылыхъ. Всѣ виды, относящіеся къ этому сем., отличаются небольшою величиною, стройнымъ тѣломъ, короткою шеею, длинными крыльями, умѣренно-длиннымъ, обрубистымъ или вилообразнымъ хвостомъ, небольшимъ, на кончикѣ загнутымъ книзу клювомъ; слабыя, длиннопалыя ноги снабжены плавательными перепонками между передними пальцами; густое, шерстистое, темное опереніе. Встрѣчаются во всѣхъ моряхъ, за исключеніемъ крайняго сѣвера и юга. Сюда относящійся видъ *Л. б.* или *птицы св. Петра*, Thalassidroma pelagica, живущій въ Атлантическомъ океанѣ, Балтійск. и сѣверныхъ моряхъ, достигаетъ $5^1/_2$ д. дл., имѣетъ чернобурое опереніе съ бѣлыми перьями надхвостья и такими-же кончиками кроющихъ перьевъ крыльевъ. День и ночь эти ласточки неутомимо носятся большими и малыми обществами въ открытомъ морѣ, не касаясь воды и перемѣняя манеру полета для отдыха. Питаются мягкотѣлыми, раками и рыбами, гнѣздятся въ темныхъ пещерахъ и расщелинахъ береговыхъ скалъ. Мясо ихъ пропитано запахомъ рыбьяго жира и въ пищу не употребляется.

Ласточники, *Ластавни*, Vincetoxicum, Cynanchum, родъ растеній сем. ластовенныхъ Сюда относятся кусты и травы съ прямостоячими стеблями, противоположными, по большей части сердцевидными листьями, съ бѣлыми или красными цвѣтами, расположенными въ пазушныхъ или верхушечныхъ щиткахъ, и съ сѣменами, снабженными пучкомъ волосъ и заключенными въ кожистыхъ коробочкахъ. Л. распространены главн. образ. подъ тропиками и въ теплыхъ поясахъ обоихъ полушарій. У насъ встрѣчаются слѣдующіе виды: *Л. лькарственный*, V. album, съ прямостоячимъ вьющимся на верху стеблемъ, съ короткочерешчатыми, цѣльнокрайними, сердцевидными или сердцевидно яйцевидными, заостренными листьями и съ пазушными бѣлыми щитками цвѣтовъ. Онъ растетъ на холмахъ, горахъ и вообще въ безлѣсныхъ мѣстно-

1.

3.

2.

4.

1) Морской слонъ (Cystophora proboscidea). 2) Моржъ (Trichechus rosmarus). 3) Калифорнійскій морской медвѣдь (Otaria ursina). 4) Обыкновенный тюлень (Phoca vitulina).

стяхъ всей Европы и достигаетъ 30 и 60 сантм. вышины. Его высушенные, слабо пахучіе, сладковатые корни употребляются въ ветеринарной медицинѣ; стебли обрабатываются ,подобно коноплѣ на волокна. Видъ *Л. средній*, V. medium, съ красноватыми соцвѣтіями, съ сильнѣе вьющеюся, чѣмъ у предыдущаго вида, болѣе тонкою верхнею частью стебля и съ тонкими яйцевидными или яйце-ланцетными листьями; встрѣчается обыкновенно въ лѣсахъ и кустахъ. Его сладковатый корень оставляетъ горечь и производитъ рвоту и судороги. Наконецъ, *Л. черный*, V. nigrum, съ немногоцвѣтковыми, почти сидячими, темнопурпуровыми соцвѣтіями и съ толстоватыми листьями, встрѣчается въ лѣсахъ и кустахъ средней Европы.

Ластра-а-Синья (L.-a-Signa), итал. городъ близъ Флоренціи, на Арно; 10965 ж.; выдѣлка соломенныхъ шляпъ.

Ластъ 1) припасъ для *лащенія* судовъ, т е. для прикрытія пазовъ дранкой, лучиной или рейками, которыя прибиваются *ластильными* желѣзными скобами съ расплющенной серединой и гвоздеобразными кончиками. 2) Л., мѣра необтесаннаголѣса=40 куб. фут. обтесаннаго. 3) Л., хлѣбная мѣра: въ Англіи=$29_{,07}$ гектолитр., въ Соед. Шт. С. Амер.=$28_{,18}$ гкл., въ Даніи = $16_{,69}$ гкл., въ Пруссіи=$32_{,97}$ гкл. (для угля=36—40 гкл.), въ Голландіи=$30_{,00}$ гкл. Въ Россіи Л. мѣра емкости судовъ; при нагрузкѣ судовъ считается за Л. 16 чертв. ржи, пшеницы, ячменя, конопл. и льнян. сѣмени, 20 кул. овса, 100 пуд. нетто рисов. и пшеничн. муки, 60 п. льна, пеньки, хлопч. бум., 80 куск. тонк. полотна 60 к. паруси. полотна и проч., за гран. также употреб. какъ больш. мѣра вѣса на судахъ; въ Германіи дѣлится обыкнов. на 2 тонны и 2000 кгр.; въ Бельгіи=1000 кгр.; *коммерч. Л.* въ Гамбургѣ, Бременѣ и Любекѣ=3000 кгр., въ Шлезвигъ-Голштиніи—2600 кгр.; *новый Л.* (въ Швеціи)=$4520_{,66}$ кгр. *Л. сельдей*: въ Голландіи=12 тоннъ, въ Штетинѣ=13 тоннъ Кромѣ того, Л. служитъ въ нѣк. государствахъ мѣрой вѣса для различн. товаровъ=20—30—40 центн. (центнеръ=$3_{,05}$ р. п.). Въ Любекѣ Мекленбургѣ Л.-мѣра полей.

Ласты, конечности водныхъ млекопитающихъ; по отношенію къ туловищу онѣ коротки и приспособлены для плаванья; пальцы ихъ, иногда ясно раздѣленные и подвижные, соединены плавательною перепонкою, иногда же скрыты подъ общей кожей туловища и замѣтны только по когтямъ на ластахъ.

Ласунскій, Михаилъ Ефимовичъ, капитанъ Измайловскаго полка, горячій сторонникъ восшествія на престолъ Екатерины II. Въ 1763 г. замѣшанъ въ дѣло камеръ-юнкера Ѳедора Хитрово, былъ арестованъ, но вскорѣ освобожденъ. Въ 1764 г. уволенъ въ отставку съ чиномъ генералъ-поручика.

Ласъ, Лусъ, прибрежная мѣстность юго-вост. Белуджистана, граничитъ на вост. съ индобрит. пров. Синдъ; не плодородна, плохо орошена; 60000 ж., занимающихся скотоводствомъ и рыбной ловлей. Гл. г. Бела.

Ласъ-Касасъ (Las-Casas), Бартоломе де, изв. филантропъ, род. въ 1474 г., изучалъ въ Саламанкѣ юрид. и богосл. науки, сопровождалъ вмѣстѣ съ своимъ отцомъ Колумба въ первомъ его путешествіи, по возвращеніи вступилъ въ орденъ доминиканцевъ, въ 1502 г. снова отправ. въ Нов. Свѣтъ и въ 1511 г. былъ назнач. священникомъ на о. Кубѣ. Чтобы воспрепятствовать предписанному закономъ обращенію туземцевъ въ рабство и распредѣленію ихъ между завоевателями, онъ совершилъ нѣск. путеш. въ Испанію и добился изданія многихъ декретовъ въ защиту индѣйцевъ. Желая предупредить полное вымираніе неспособныхъ къ тяжелымъ работамъ туземцевъ, онъ предложилъ колонизировать страну кастильскими крестьянами, а для самыхъ тяж. работъ въ рудникахъ и сахарныхъ плантаціяхъ употреблять негровъ. Изъ-за этого предложенія Л. обвиняли какъ иниціатора торговли невольниками, хотя доказано, что послѣдняя велась еще раньше. Въ 1521 г. онъ вступ. въ доминик. монастырь на о. Гаити и посвятилъ себя миссіонерск. дѣятельности. Тогда же онъ началъ писать свою „Historia general de las Indias“, оставшуюся ненапечатанной. Затѣмъ онъ былъ назначенъ епископомъ въ Мексикѣ, но въ 1551 г. вернулся въ Европу и умеръ въ Мадридѣ въ 1566 г.—Л. написалъ изв. „Brevisima relacion de la destruccion de las Indias“ (1552), которая вызвала нѣск. правит. мѣръ въ пользу индѣйцевъ; затѣмъ онъ составилъ свои „Apologie“ и „Treinta proposiciones juridicas“, направленныя противъ исп. историка де-Сепульведа, который стоялъ за безпощадное истребленіе индѣйцевъ-язычниковъ.—Соч. его переведены на фр. яз. историкомъ исп. инквизиціи Льоренте (1822 г.).

Ласъ-Пальмасъ, гл. г. о—ва Гранъ-Канарія (одинъ изъ Канарскихъ острововъ); соборъ, нѣсколько учебн. завед., значит. торговля, корабельныя верфи, морскія купанья; 17611 ж.

Ласы, испорченныя мѣста на тканяхъ въ видѣ пятенъ и полосъ, которыя образуются при тканьѣ изъ пряжи неравномѣрной добротности.

Латакія, см. *Ладикія*.

Латамъ 1) Петръ, выдающійся врачъ и клиническій преподаватель, род. въ 1789 г., учился въ Оксфордѣ. Первое изслѣдованіе его имѣетъ своимъ предметомъ скорбутъ, эпидемически свирѣпствовавшій въ Миддльбанкской тюрьмѣ. Въ 1824 г. онъ приглашенъ былъ преподавателемъ St. Bartolomew Hospital и читалъ тамъ лекціи, которыя были затѣмъ напечатаны и составляютъ эпоху въ наукѣ: „Лекціи о болѣзняхъ сердца“ и „Лекціи о предметахъ клинической медицины“. Удалившись отъ практики, онъ издалъ еще замѣчательный трудъ: „Общія замѣчанія о медицинской практикѣ“. Со времени вступленія на тронъ Викторіи и до самой своей смерти состоялъ при ней въ качествѣ „Physician extraordinary“. 2) Л. (Latham), англ. лингвистъ и этнологъ, род. въ 1812 г., изучалъ медицину въ Кембриджѣ и былъ врачемъ-ассистентомъ въ мидльэссекскомъ госпиталѣ; съ 1823 г. по 1833 г. жилъ въ Даніи и Швеціи, послѣ чего получилъ въ лондонскомъ University College каѳедру англ. языка и литературы; создалъ себѣ имя этнологическими и лингвистическими изслѣдованіями. Изъ числа многочисленныхъ его произведеній особой извѣстностью пользуются: „Treatise on the English language“, первое въ Англіи сочиненіе, представляющее исторію развитія англ. языка, „Handbook of the Eng-

lish language" (имѣло большой успѣхъ), „Ethnology of British colonies", „Ethnology of Europe", „The native races of the Russian empire", „Descriptive ethnology", „Russian and Turk", „Pictionary of the English language" (плодъ долголѣтнихъ трудовъ) и др. Л. былъ однимъ изъ основателей филологическаго общества въ Лондонѣ и устроителемъ этнологическаго отдѣла въ Хрустальномъ сиденгемскомъ дворцѣ. Ум. въ 1888 г.

Латанія, 1) Latania, родъ растеній сем. пальмъ. Средней величины деревья съ верхушечными, вѣерообразными листьями, съ цвѣтами, собранными въ початокъ, и съ желтыми трехсѣмянными ягодами. Видъ Л., *L. commersonii*, ростущій на о-вахъ Бурбонѣ и Маврикіи, даетъ плоды величиною съ небольшое яблоко, которые неграми употребляются въ пищу. Этотъ видъ, а также *L. laddigesii*, родомъ изъ тропической Африки, принадлежатъ къ наиболѣе красивымъ тепличнымъ растеніямъ нашихъ странъ. 2) Л., Latania chinensis, видъ пальмы рода Lavistona. Красивая пальма съ стеблемъ, образующимся только въ глубокомъ возрастѣ, и съ большими, густозелеными, круглыми, глубокорасщепленными листьями, принадлежитъ вмѣстѣ съ др. видомъ *L. australis* къ наиболѣе распространеннымъ тепличнымъ растеніямъ, которыя также хорошо выращиваются и въ комнатахъ.

Латеранскіе соборы, получили свое названіе отъ латеранской базилики, гдѣ происходили ихъ засѣданія. Это были церковныя собранія, изъ которыхъ пять считаются римскою церковью вселенскими соборами. Изъ послѣднихъ замѣчательны: 1-ый, созванный въ 1123 г. папою Калликстомъ II и подтвердившій положенія Вормскаго конкордата объ инвеститурѣ; 3-ій, состоявшійся въ 1179 г. при папѣ Александрѣ III и установившій порядокъ избранія папъ, и 4-ый — при Иннокентіи III въ 1215 г., утвердившій ученіе о преосуществленіи, осудившій альбигойцевъ и постановившій возбудить крестовый походъ противъ враговъ куріи, которыхъ, по мнѣнію собора, нужно было истребить посредствомъ инквизиціи.

Латеритъ, содержащая много желѣза, по большей части красная, ячеистая глина, встрѣчающаяся, какъ продуктъ разрушенія различныхъ горныхъ породъ, въ тропическихъ странахъ Азіи, Африки и Южн. Америки.

Latet anguis in herba,—„змѣя прячется въ травѣ"—цитата изъ 3-ей эклоги Вергилія, употребляющаяся для обознач. тайно грозящей опасности

Латизана, гл. мѣсто дистрикта въ итал. пров. Удина; картинная галлерея Веронезе, оживленная торговля строев. лѣсомъ и мукой; 2669 ж.

Латимеръ, Гугъ, англійск. изслѣдователь реформаціи, род. въ 1490 г., сынъ фермера въ графствѣ Лейчестеръ, воспитыв. въ Кэмбриджѣ; въ 1514 г. получ. степень magister artium и принялъ духовн. званіе; въ юности папистъ, оспаривавшій ученіе Меланхтона, онъ подъ вліяніемъ Вильнея сдѣлался евангелистомъ и, разъѣзжая по странѣ, громилъ въ проповѣдяхъ испорченность мірянъ, церковныя злоупотребленія, индульгенціи и настаивалъ на переводѣ Библіи; въ 1535 г., благодаря покровительству еписк. Кранмера, сдѣл. капелланомъ Анны Болейнъ и еписк. Ворчестерскимъ; заслужилъ проповѣдями одобреніе Генриха VIII, но въ 1539 г., за отказъ признать 6 „статей" короля, лишенъ должности, а вскорѣ и свободы; оставался въ Тоуэрѣ до смерти Генр. VIII въ 1547 г.; при Эдуардѣ VI возобновилъ обличительныя проповѣди противъ денежной знати, вмѣстѣ съ Кранмеромъ работ. надъ изданіемъ „Гомилетики" и реформаторск. сочиненій. При Маріи Тюдоръ снова заключенъ въ Тоуэръ въ 1553 г. и, послѣ отказа отречься передъ церковн. судомъ отъ своихъ взглядовъ, вмѣстѣ съ Ридлеемъ, въ 1555 г. умеръ на кострѣ, произнеся пророч. слова: „Радуйся; мы сегодня съ Божьей помощью зажжемъ въ Англіи свѣтъ, кот. никогда не погаснетъ". Л. не б. ученымъ богословомъ, плохо зналъ греч., но его проповѣди, проникнутыя твердой вѣрой, духомъ правды, неустрашимости и горячей любовью къ своему народу, обладали неотразимой силой убѣжденія, а жизнь его б. чужда корысти и честолюбія. Труды Л. изд. впервые въ 1549 г., позже Кори въ 1849—50 гг.; біографич. подробности нах. въ „Исторіи англ. реформаціи" Бёрнета и „Книгѣ мучениковъ" Фокса.

Латинизмъ (лат.) оборотъ рѣчи, свойственный только латинскому языку. *Латинистъ* — знатокъ латинскаго языка.

Латинская имперія, см. *Византія.*

Латинская монетная конвенція, договоръ, заключенный въ 1865 г. между Франціей, Италіей, Бельгіей и Швейцаріей относительно чеканки ихъ золотыхъ и серебр. монетъ. По этому договору чеканятся только золотыя монеты въ 100, 50, 20, 10 и 5 фр. и серебр. монеты въ 5 фр., при чемъ въ тѣхъ и другихъ на 10 частей полагается присутствіе 9 част. благородн. металла и 1 части лигатуры. Договоръ этотъ имѣлъ цѣлью облегченіе международн. торговыхъ сношеній. Въ 1868 г. къ нему присоединилась Греція. Испанія, Румынія, Сербія и Болгарія, не присоединяясь къ договору, въ сущности ввели у себя эту франц. мон. систему.

Латинскій крестъ, см. *крестъ.*

Латинскій парусъ, трехугольный парусъ съ заостренными концами, прикрѣпленный къ длинному легкому почти отвѣсному рею, кот. обыкновенно бываетъ длиннѣе мачты; Л. п. употребляется преимущ. на Средиземномъ морѣ.

Латинскій языкъ (римскій языкъ), одна изъ наиболѣе богатыхъ и сильныхъ отраслей так. наз. индо-германской вѣтви языковъ, бывшая первоначально, на ряду съ другими нарѣчіями того же происхожденія (сабельскимъ, умбрскимъ), однимъ изъ главныхъ діалектовъ неэтрусскаго населенія средней Италіи, распространеннымъ исключительно среди обитателей Лаціума (латиновъ), отъ которыхъ собственно и произошелъ римскій народъ. Между тѣмъ какъ нарѣчія остальныхъ итальянскихъ народностей мало-по-малу исчезли, латинскій діалектъ развился въ литературный языкъ и сдѣлался господствующимъ не только въ Италіи, но и на всемъ цивилизованномъ Западѣ. Развитіе его началось только около середины III столѣтія до Р. Х. (въ V столѣтіи по основаніи Рима), подъ вліяніемъ греческой литературы и образованія. Во II вѣкѣ до Р. Х. существовала уже вполн-

нѣ литературная латинская проза, которая въ слѣд. вѣкѣ до того развилась въ стилистич. и граммат. отношеніяхъ, что сдѣлалась вполнѣ пригодной для всякаго рода изложенія, преимущественно научнаго. Образцомъ ораторской прозы того времени могутъ служить блестящія рѣчи Цицерона, время котораго было началомъ золотаго вѣка латинскаго языка, продолжавшагося до смерти Августа (въ 14 г. по Р. Х.). Особенно сильное вліяніе на дальнѣйшее развитіе Л. яз. оказали поэты августовскаго періода, преимущественно Вергилій. Благодаря имъ, въ языкъ проникло множество грецизмовъ, особенно синтаксическаго характера, и вся такъ наз. серебряная латынь переполнена и модифицирована ими. Со II-го ст. по Р. Х. греч. вліяніе постепенно исчезаетъ, и начинается поворотъ къ старой, до-цицероновской латыни. Въ то же время появляется замѣтная порча языка, а вмѣстѣ съ нею исчезаетъ мало-по-малу рано обнаружившееся различіе между языкомъ высшихъ городскихъ классовъ (sermo urbanus) и простонароднымъ языкомъ городской черни и сельскаго населенія (sermo plebeius или s. rusticus), усвоившимъ многія устарѣвшія формы и выраженія, отвергнутыя литературнымъ языкомъ, и принявшимъ съ теченіемъ времени множество провинціализмовъ. Провинціализмы (африканская, галльская латынь) скоро въ такомъ изобиліи проникли и въ литературный языкъ, что почти уничтожили его преимущество передъ простонароднымъ, который, отстранивъ на задній планъ sermo urbanus (сдѣлавшійся съ тѣхъ поръ мертвымъ языкомъ), положилъ конецъ его 300-лѣтнему господству и въ свою очередь явился преобладающимъ языкомъ. Изъ смѣшенія его съ языкомъ древнихъ обитателей провинцій образовались новые языки, которые принято называть *романскими* (французскій, итальянскій, испанскій и португальскій). Послѣ паденія Римской имперіи Л. яз. не только удержался въ устахъ побѣжденныхъ, но былъ усвоенъ также и побѣдителями, правда, въ измѣненномъ видѣ. Естественно, что онъ долженъ былъ при такихъ условіяхъ подвергнуться еще большей порчѣ вслѣдствіе вторженія латинизированныхъ чужихъ словъ (кельтскихъ, германскихъ, романскихъ) и другихъ неправильностей и постепенно прійти въ упадокъ, который ясно сталъ сказываться уже въ VI столѣтіи, чему немало способствовало то обстоятельство, что усилія отдѣльныхъ личностей, пытавшихся спасти языкъ отъ грядущаго вырожденія, разбивались о противодѣйствіе духовенства, присвоившаго себѣ видоизмѣненный лат. яз. (бывш. въ то же время правительств. языкомъ) и объявившаго изученіе древне-римской литературы еретическимъ. Скудное знаніе классич. римскаго языка сохранилось лишь кое-гдѣ въ монастыряхъ и школахъ, въ которыхъ занимались, между прочимъ, изученіемъ классич. литературы. Съ развитіемъ схоластики, съ основаніемъ университетовъ и съ возникновеніемъ богословско-философскихъ диспутовъ началась усиленная практика тогдашняго испорченнаго лат. языка (такъ назыв. *средневѣковой латыни*), бывшаго, сравнительно съ другими языками того времени, самымъ развитымъ и приспособленнымъ къ научной и философской фразеологіи. Возрожденіе наукъ и искусствъ (въ половинѣ XIV столѣтія) повлекло за собою полнѣйшее перерожденіе лат. языка въ духѣ классической древности, благодаря чему онъ пріобрѣлъ съ тѣхъ поръ первенствующее значеніе и сдѣлался языкомъ ученыхъ и дипломатическихъ сношеній, господствующимъ языкомъ школъ и университетовъ, языкомъ правительственныхъ актовъ, наконецъ, придворнымъ и вообще модньмъ языкомъ образованнаго общества, при чемъ господство его при французск. дворѣ продолжалось вплоть до царств. Людовика XIV, когда онъ сталъ вытѣсняться франц. языкомъ, мало-по-малу повсемѣстно занявшимъ его мѣсто. Преобладаніе Л. яз. долѣе всего сохранилось въ Папской области, Польшѣ, Венгріи и Англіи; въ дипломатическихъ сношеніяхъ оно продержалось до XVIII ст. (Раштадт. миръ въ 1714 г.), въ наукѣ же значеніе его отчасти сохранилось и до сихъ поръ. Въ настоящее время онъ является церковнымъ языкомъ римско-католич. міра.—Подобно алфавитамъ другихъ итальянскихъ народовъ, лат. алфавитъ восходитъ къ греческому, и именно къ халкидскому, употреблявшемуся въ сосѣдней съ Лаціумомъ греч. колоніи Куме. Отбросивъ греческія придыхательныя буквы: Θ (th), Φ (ph) и Ψ (ps), лат. алфавитъ состоялъ первоначально изъ 21 б. (A B C D E F H I K L M N O P Q R S T V X Z), къ которымъ присоединились впослѣдствіи G и Y, а затѣмъ (уже послѣ возрожденія языка) U и J, такъ что теперь онъ состоитъ изъ 25 буквъ, произношеніе которыхъ въ отдѣльности осталось почти то же, что и у грековъ, но при соединеніи ихъ другъ съ другомъ подверглось нѣкоторому измѣненію; такъ C, первонач. звучавшее какъ G, впосл.—всегда какъ K, теперь передъ нѣк. гласн. (e, i, y) читается какъ русское Ц, что не совпадаетъ съ произношеніемъ древнихъ римлянъ, у которыхъ слово Cicero произносилось: Кикеро, а не Цицеро, какъ теперь. До XI стол. (а въ надписяхъ на обществ. памятникахъ и документахъ до XIV и XV ст.) буквы лат. алфавита служили для обозначенія чиселъ (см. *цифра*). Прочному обоснованію лат. орѳографіи способствовали въ новѣйшее время критическія изданія классиковъ и изслѣдованіе древнихъ надписей.—Стремленіе къ научн. разработкѣ лат. яз. въ грамматическомъ отношеніи замѣчается еще у древн. римлянъ (въ I в. до Р. Х.), примѣнивш. къ нему греч. систематику Въ средніе вѣка лат. граммат. не поднял. выше сух. формалистики; въ XV в. начинается ея разработка итал. гуманистами; болѣе или менѣе основательная систематизація лат. яз. является только въ XVI в. въ трудахъ Линацера, Меланхтона, Рамэ и главн. обр. Франциско Санхеза де ла Броца (Franciscus Sanctius Brocenzis). Въ новѣйшее время разработка лат. грамматики поставлена на вполнѣ научн. почву примѣненіемъ къ ней метода сравнительнаго языкознанія и т. наз. историческаго метода, творцомъ котораго является Ричль, которому мы обязаны критически-методическими изслѣдованіями древне-римскихъ рукописей и надписей (1868—1878 гг.). Изъ грамматиковъ, писавшихъ примѣнительно къ школьному изученію языка, назовемъ Гюбнера, Шмальца, Кюнера, грамматика котор. долгое время была принята у насъ, какъ руководство, на ряду съ грамматиками Эллендта, Зейферта, Шульца-Ходобая и др. Первые

признаки лат лексикографіи встрѣчаются еще въ I в. до Р. Х., въ видѣ т. наз. *глоссъ* (объясненій непонятныхъ словъ) Веррія Флакка, затѣмъ Норія Марцелла (въ IV в. по Р. Х.) и др., сборники которыхъ (глоссаріи) являются прототипомъ лексиконовъ. Въ настоящее время самымъ лучшимъ трудомъ этого рода считается „Латинско-нѣмецкій словарь“ Жоржа (1879—80 гг.).

Латинъ, по наиболѣе распространенному римск. сказанію, сынъ Фавна и нимфы Марики, мужъ Аматы, царь Лаціума; по другимъ—сынъ Одиссея и Цирцеи или Телемака и Цирцеи и пр. Его дочь Лавинія вышла замужъ за Энея.

Латины, одно изъ древнѣйшихъ племенъ исконнаго италійскаго населенія, по свидѣтельству древнихъ, происшедшее отъ сліянія племени аборигеновъ, первоначально обитавшихъ въ окрестностяхъ Реате (см. это слово), съ сикелійцами, населявшими область, впослѣдствіи получившую названіе Лаціума; позже въ составъ этого смѣшаннаго племени будто-бы вошли и троянскіе выходцы, прибывшіе въ Италію подъ предводительствомъ Энея. Историческая наука, вооруженная для уразумѣнія документально незасвидѣтельствованныхъ эпохъ данными сравнительнаго языковѣдѣнія, не подтверждаетъ этой миѳической генеалогіи Л—овъ и признаетъ ихъ, какъ и всѣ италійскія племена, кромѣ этрусковъ, одною изъ вѣтвей индо-европейской семьи народовъ, состоящею въ родствѣ съ кельтами, славянами, германцами и греками. Въ древнѣйшія времена своей исторіи Л. занимали небольшую область (приблизит. въ 1500 кв. м.) по подножію альбанск. горъ и составляли союзъ изъ 30 городскихъ общинъ подъ предводительствомъ Альбы Лонги. Прочія части позднѣйшаго Лаціума заняты были племенами сабиновъ, эквовъ, гернековъ и вольсковъ, которыя съ теченіемъ времени, быть можетъ, совершенно поглотили бы Л—овъ, еслибы въ средѣ послѣднихъ не возвысился Римъ, основанный въ 753 г. до Р. Х. альбанскими выходцами. Новый городъ скоро создалъ себѣ независимое положеніе относительно своихъ сосѣдей, при царяхъ (отъ 753 до 510 г. до Р. Х.) неоднократно велъ войны съ Л—ами, окончившіяся союзомъ между обоими племенами; по изгнаніи царей (въ 510 г. до Р. Х.) миръ былъ нарушенъ новою войною, завершившейся побѣдою римлянъ при Регильскомъ озерѣ (въ 496 г.) и возстановленіемъ союза. Притязанія Л—овъ на римскую гражданскую полноправность вызвали новыя осложненія и столкновенія (лат. война 340—338 гг. до Р. Х.), окончившіяся подчиненіемъ Л—овъ, но не на одинаковыхъ правахъ и не въ равной зависимости отъ Рима. Эта градація правъ имѣла цѣлью разъединить интересы Л—овъ и исключить возможность солидарной попытки съ ихъ стороны къ возвращенію своей свободы. Сообразно этому оригинальному политическому принципу только немногіе латинскіе города (напр., Пренесте и Тибуръ) оставлены были въ положеніи союзныхъ общинъ, и то лишь номинально, съ значит. ограниченіемъ ихъ прежнихъ правъ; прочіе города, въ качествѣ т. н. „муниципій“, получили разнообразно градуированное самоуправленіе, но не пользовались правомъ голоса въ римскомъ народномъ собраніи (jus suffragii). Далѣе, всѣ Л. не имѣли ни jus connubii, ни jus commercii, т. е. браки ихъ, хотя и признавались законными, но не влекли за собою всѣхъ послѣдствій римскаго законнаго брака (напр., patria potestas), а ихъ имущественно-гражданскія сдѣлки съ римскими гражданами не находили себѣ законной гарантіи; съ другой стороны всѣмъ Л—амъ, прослужившимъ на своей родинѣ годъ въ какой-либо общественной должности или оставляющимъ тамъ совершеннолѣтняго сына, предоставлено было право переселенія въ Римъ съ утвержденіемъ во всѣхъ правахъ римскаго гражданства. Римская политика дала благотворные результаты: Л. сдѣлались вѣрными союзниками римскаго народа, не измѣнявшими ему даже въ самые критическіе моменты его государственной жизни, напр., послѣ большихъ пораженій Римлянъ во время пунических войнъ. Римляне настолько довѣряли Л—амъ, что не только комплектовали свои арміи равнымъ количествомъ лат. войскъ, но даже во вновь завоеванныхъ странахъ утверждали свою власть путемъ основанія лат. поселеній. Въ такомъ положеніи Л—ы, названные socii nominis Latini или nomen Latinum, оставались до 90-го г. до Р. Х., когда по lex Julia и lex Plautia Papiria всему свободному населенію средней и нижней Италіи, а въ 49 г. по закону Юлія Цезаря и жителямъ верхней Италіи даровано было римское гражданство. Упраздненное такимъ образомъ *лат. право* (jus Latii) при императорахъ постепенно перенесено было на провинціальные города внѣ Италіи и существовало до 212 г. по Р. Х., когда постановленіемъ императора Каракаллы права римскаго гражданства распространены были на всѣхъ свободныхъ жителей имперіи. Съ этого времени слово „*Латины*“, какъ юридическій терминъ, сохранилось лишь въ сочетаніи „latinus junianus“ и означало раба, отпущеннаго своимъ господиномъ на свободу безъ соблюденія установленныхъ закономъ формальностей. Лишь при императорѣ Константинѣ окончательно изгладились всѣ различія состояній между свободными обитателями римской имперіи.—Страна, населенная Л-ами и названная по ихъ имени *Лаціумъ*, вмѣстѣ съ завоеваніями римлянъ постепенно распространяла свои первоначально скромные предѣлы сперва до мыса Цирцеи (нынѣ Сар Circello), затѣмъ до рѣки Лариса (нынѣ Гарильяно) и въ заключеніе обнимала всю страну, ограниченную съ с. и в. Тибромъ и отрогами Аппенинъ, на ю. и з.—Тирренскимъ моремъ и теченіемъ Гарильяно. Судя по свойствамъ горныхъ породъ и донынѣ сохранившимся слѣдамъ изверженій, страна эта преимущественно вулканическаго происхожденія и, вѣроятно, лишь постепенно выдѣлилась надъ поверхностью моря. Очагомъ вулканич. измѣненій, создавшихъ страну, была ея главная возвышенность—Альбанскія горы; въ нихъ насчитывается 6 угасшихъ кратеровъ, не считая горныхъ озеръ, представляющ. также угасшіе кратеры: таковы въ восточн. части хребта—оз. Джуліанелла, въ сѣв. его части — Регильское озеро, извѣстное побѣдою римлянъ надъ латинами въ 496 г. до Р. Х. Наиболѣе значит. вулканич. озера — Альбанское оз. (Lago di Castello) и Неморійское (Lago di Nemi), снабженн. искусствен-

ными шлюзами и каналами для орошенія окрестной равнины; каналъ Альбанск. озера, сооруженный въ 397 г. до Р. Х., при длинѣ въ 6000 фут., проведенъ въ колоссальномъ валѣ лавы и представляетъ одно изъ замѣчательнѣйшихъ сооруженій древней гидротехники.—Изъ рѣкъ Лаціума, кромѣ пограничныхъ (Тибра и Гарильяно), заслуживаютъ вниманія—Теверона (въ древности Аніо), берущая начало въ Апеннинахъ и повыше Рима впадающая въ Тибръ; Сакко (въ древн. Треръ), протекающій по низменности, раздѣляющей Альбанск. хребетъ отъ горъ вольсковъ, принимаетъ значит. количество мелкихъ притоковъ и изливается въ Гарильяно. Города древняго Лаціума расположены были, главнымъ образомъ, по внѣшн. склонамъ Альбанск. и Вольскихъ горъ, по долинѣ, пролегающей между эт. хребтами и Апенниномъ, по теченію Аніо, Тибра и на морскомъ берегу. По склонамъ Альбанск. горъ расположены были: на с.—Тускулумъ (повыше нынѣшн. Фраскати), Лабикумъ (нынѣ Колонна), Корбіо, Виттелія, на в. — Велитры (н. Веллетри), на ю.-з. — Ланувіумъ (нынѣ Чивитта Лавинья), Ариція; на сѣв.-вост. берегу Альбанск. оз. лежала Альба Лонга, метрополія Рима; здѣсь-же находились двѣ латинскія святыни—горная вершина mons Albanus (нынѣ Monte Cavo), мѣсто празднованія ежегоднаго національнаго торжества, такъ наз. „Feriae Latinae“ (см. это сл.), храмъ и священная роща Ферентикы, мѣсто народн. сходокъ; на Тибрѣ, кромѣ Рима, лежала основанная царемъ Анкомъ Марціемъ гавань Остія; по взморью—Лаврентъ, Лавиній, Ардея, Анціумъ. Изъ прекрасныхъ дорогъ, густою сѣтью покрывавшихъ поверхность древн. Лаціума, отмѣтимъ сохранивш. понынѣ Аппіеву дорогу, ведшую изъ Рима въ Террацину, и Латинскую дорогу, ведшую черезъ горы въ Кампанію. Подробно о латинахъ и Лаціумѣ см. Westphal, „Die römische Campagne“; Zöller, „Latium und Rom“.

Латитудинаріи (лат.), умѣренная партія англ. господствующей церкви, которая въ спорахъ между послѣднею и пресвитеріанами (см. это слово), начиная съ XVII в., держалась середины, признавая епископальную церковь и не игнорируя прогресса естествознанія и историческихъ наукъ.

Латифундіи (лат.), чрезвычайно большія земельныя владѣнія, сосредоточенныя въ однѣхъ рукахъ; происхожденіе ихъ въ древн. Римѣ было обусловлено патриціанскими захватами общественныхъ земель (ager publicus); въ наст. время примѣръ Л—ій даетъ земельное устройство Англіи и Шотландіи, гдѣ почти двѣ трети всей поверхности страны находятся въ рукахъ 170 владѣльцевъ (самый богатый изъ нихъ, герцогъ Саутерландскій, владѣетъ 110 кв. милями земли). Л. вредно дѣйствуютъ какъ на сельское хозяйство своими широко раскинутыми парками, такъ и вообще на экономическое положеніе страны, вслѣдствіе неравномѣрнаго распредѣленія землевладѣнія въ массѣ населенія и ограниченія свободнаго крестьянскаго земледѣльческаго труда.

Латкинъ 1) Вас. Николаевичъ, членъ Имп. вольно-экономическаго общества, род. въ 1809 г., ум. 1867 г. Съ 12 лѣтъ началъ заниматься торговлею своего отца, при чемъ познакомился съ бѣдственнымъ положеніемъ сѣвера Россіи. Весьма рано родилась у него мысль о развитіи Печорскаго края, осуществленію которой Л. посвятилъ всю свою жизнь. 14 февраля 1841 г. онъ представилъ министру государ. им. гр. Киселеву свой проектъ о развитіи промышленности Печорскаго края и объ образованіи судоходства по Печорѣ для вывоза за границу естественныхъ продуктовъ. Лишь въ 1858 г. онъ успѣлъ составить торговое товарищество, которое и изслѣдовало Печору, издало карту ея устья, открыло портъ, устроило лоцманскую часть и отправило 23 корабля за границу. По истеченіи 8 лѣтъ оно прекратило свое существованіе, понесши 200 000 руб. убытка. Кромѣ брошюръ, относящихся къ Печорскому вопросу, Л. напечаталъ: „Дневникъ своихъ путешествій въ 1840 и 43 гг. на Печору“ въ Запискахъ Имп. географ. общ., въ которомъ онъ состоялъ дѣйств. членомъ, „О золотопромышленности въ Сибири“, Спб., 1864 г.; „О нашихъ промышленныхъ дѣлахъ“, Спб., 1865 г. 2) Л., Василій Николаевичъ, экстраординарный профессоръ по каѳедрѣ исторіи русскаго права, докторъ государственнаго права, проф. спб. универс. Его произведенія: „Земскіе соборы древней Руси, ихъ исторія и организація сравнительно съ западноевропейскими представительными учрежденіями“ Спб. 1885 г.—трудъ, прибавляющій, по отзывамъ компетентной критики, немного новаго къ изслѣдованіямъ по тому же вопросу Сергѣевича, Загоскина и Дитятина; къ сочиненію приложены цѣнные документы, частью открытые Дитятинымъ, частью указанные А. Н. Зерцаловымъ; „Законодательныя коммиссіи въ Россіи XVIII вѣка“, Спб. 1887 г.

Латмосъ, горы къ вост. отъ Милета (Мал. Азія); 1500 метр. выс. *Л. заливъ* при устьѣ Меандра, въ наст. время, благодаря рѣчнымъ наносамъ, превратился въ оз. Акисъ-Чай.

Латники, Goniodontes, сем. благородныхъ рыбъ. Тѣло ихъ покрыто костеобразными щитами и полосами; раздѣленныя по серединѣ междучелюстныя кости и нижняя челюсть вооружены длинными зубами, снабженными на вершинѣ крючками. Эта особенность строенія зубовъ послужила основаніемъ научнаго названія семейства.

Латополисъ, въ древности г. въ верхн. Египтѣ, съ храмомъ Латаны; на развалинахъ его расположенъ нынѣшній гор. Эснэ.

Латраппъ (La Trappe), трудно проходимая долина во франц. департ. Орнъ, въ Нормандіи; **убѣжище** *траппистовъ* (см. это сл.).

Латрей (Latreille), Пьеръ Андре, франц. зоологъ, род. въ 1762 г., былъ проф. энтомологіи въ парижскомъ музеѣ естественной исторіи, ум. въ 1833 г. Труды Л—я имѣютъ важное значеніе для классификаціи животныхъ. Слѣдуетъ отмѣтить его: „Histoire naturelle des singes“, „Histoire naturelle des crustacés et des insectes“, „Considérations sur l'ordre naturel des animaux“, „Familles naturelles du règne animal“, „Cours d'entomologie“ „Histoire des Salamandres“, „Essai sur l'histoire des fourmis“ и друг

Латремуй (La Trémoille или La Trémouille), фр. древне-дворянскій родъ, ведущій свое происхожденіе отъ Петра Л—я, жившаго въ половинѣ XI в. Съ теченіемъ времени родъ распался на разныя вѣтви

(принцы Тальмонъ, герцоги Нуармутье, виконты Туаръ и др.). Извѣстны: 1) *Жоржъ де Л.*, любимецъ Карла VII, увлекавшій слабаго короля, не смотря на грозившую государству страшную опасность, въ распутную, легкомысленную жизнь и устранявшій его отъ вліянія Жанны д'Аркъ. Ум. въ 1446 г. 2) Внукъ его, *Луи де Л.*, извѣстный полководецъ при Карлѣ VIII, Людовикѣ XII и Францискѣ I; палъ въ битвѣ при Павіи въ 1525 г. 3) Внукъ его (1501—41) *Франсуа де Л.*, женитьбою на дочери принцессы тарентской Аннѣ Лаваль пріобрѣлъ права на неаполитанскій тронъ, права, признанія кот. родъ Л. безплодно добивался на разныхъ конгрессахъ. Герцоги Л. до сихъ поръ носятъ титулъ принцевъ тарентскихъ.

Латукъ-салатъ, Lactuca sativa, видъ растенія сем. сложноцвѣтныхъ, рода молоканъ. Это одно-или двулѣтнее растеніе съ горизонтальными, слегка зубчатыми, обратно-яйцевидными, цѣльными, рѣдко перисто-надрѣзными листьями и съ цвѣтами, собранными въ щитковидныя метелки; воздѣлывается въ огородахъ, какъ салатъ. Какъ таковой онъ былъ извѣстенъ уже древнимъ персамъ и грекамъ, а въ настоящее время распространенъ по всему свѣту во множест. разновидностей.—*Л. ядовитый*, Lactuca virosa, видъ растенія сем. сложноцвѣтныхъ рода молоканъ. Это двухлѣтнее растеніе съ шиповатой нижней частью стебля и кистевидно-вѣтвящейся верхнею частью его, съ удлиненно яйцевидными, зубчатыми, стеблеобъемлющими, голубо-сѣрыми, снизу колючими листьями, съ желтыми цвѣтами и черными сѣмянками, встрѣчается въ скалистыхъ мѣстахъ и въ кустахъ западной и южн. Европы. Всѣ зеленыя части этого растенія содержатъ бѣлый, горькій молочный сокъ (lac), образующій твердѣющій на воздухѣ *лактукарій* (см. это слово).

Латунь, сплавъ мѣди и цинка въ различныхъ пропорціяхъ, отчего зависятъ его свойства. Л. хорошо куется и тянется въ холодномъ состояніи, окисляется меньше мѣди; она болѣе тверда и легкоплавка, чѣмъ мѣдь, въ отливкѣ не образуетъ пузырей и раковинъ. Большее содержаніе мѣди обусловливаетъ болѣе желтый цвѣтъ, большую тягучесть и мягкость сплава; съ увеличеніемъ же содержанія цинка увеличивается твердость, хрупкость и легкоплавкость его. Уд. вѣсъ л—и, при содержаніи цинка $18^3/_4\,\%$, колеблется между $7{,}82$ и $8{,}73$. Большая часть этихъ сплавовъ тягуча при обыкновенной температурѣ; литье же обыкновенно весьма ломко, но послѣ умѣренной проковки и прокатки становится весьма тягучимъ; вмѣстѣ съ тѣмъ измѣняется строеніе его, переходя изъ кристаллическаго въ мелко-зернистое и волокнистое. Сплавъ съ содерж. цинка 1—10% весьма тягучъ при обыкновенной температурѣ, но при болѣе высокой ломокъ, равно какъ и сплавъ съ содерж. цинка 11—35%, хотя тягучесть уменьшается съ увеличеніемъ содерж. цинка; при содержаніи цинка 36—37%, сплавъ становится весьма мало тягучимъ при всякой температурѣ, а при содерж. цинка $38{,}5$—$41{,}6\,\%$ сплавъ оказывается опять сильно тягучимъ; при содерж. цинка 42—90% сплавъ теряетъ тягучесть и становится хрупкимъ, достигая наивысшей степени въ этомъ отношеніи при содержаніи цинка между $60{,}57$ и $67{,}22\,\%$; при содерж. цинка 91—100% сплавъ опять становится тягучимъ; коэффиціентъ расширенія л—и въ предѣл. отъ 0—100° для литья $\frac{1}{535}$, для проволоки $\frac{1}{532}$ и для листовой л—и $\frac{1}{517}$. Температура плавленія вообще при сильномъ краснокалильномъ жарѣ, но съ увеличеніемъ содерж. цинка уменьшается.

Сплавъ, содерж. цинка 1 —7%— красноват. цвѣта.
" " " $7{,}4$—$13{,}8\,\%$ красн.-золот. ц.
" " " $16{,}6$—$25\,\%$ чистаго желт. ц.
" " " 34%—50% красновато-желт.
" " " 51% бѣлаго.
болѣе 76%—сѣраго.

Сплавы желтаго цвѣта отъ соляной кислоты краснѣютъ, а отъ амміака бѣлѣютъ. Присутствіе олова, свинца, желѣза уменьшаетъ тягучесть и увеличиваетъ крѣпость и хрупкость. Главнѣйшіе сорта л—и: 1) томпакъ, содержащій мѣди 80% и болѣе, 2) желтая мѣдь, обыкновенно состоящая изъ 2 частей мѣди и 1 ч. цинка или 7 ч. мѣди и 3 ч. цинка, но, смотря по надобности, содержаніе цинка колеблется между 20 и 50%; сюда относятся сплавы: стерро-металлъ, хризоринъ и пр.; 3) бѣлая мѣдь, содержащая цинка отъ 50—80%, серебристо-бѣлаго цвѣта, весьма хрупка и употребляется исключительно для отливки различныхъ предметовъ. Латунь была извѣстна въ древности; ее получали, сплавляя мѣдь съ галмеемъ (цинковой рудой), каковой способъ практикуется отчасти и въ настоящее время, съ той разницей, что полученный так. обр сплавъ, содержащій цинка до 20%, переплавляютъ вторично, добавляя потребное количество цинка. Но по большей части л. получаютъ по способу Якова Эмерсона, открытому въ 1781 году, именно: сплавляютъ оба элемента въ металлическомъ видѣ, укладывая ихъ послѣдовательно одинъ за другимъ рядами не толще 1-го дюйма и засыпая все сверху слоемъ толченаго угля. Затѣмъ л. отливаютъ пластинами въ 7—19 миллиметр. толщиной между гранитными плитами, покрытыми обмазкой изъ глины коровьяго навоза; эти пластины потомъ разрѣзаютъ или на полоски, если имѣется въ виду приготовленіе проволоки, или на квадратныя таблички, если предполагается полученіе листовой мѣди. Отливку предметовъ дѣлаютъ въ формахъ изъ песку съ примѣсью глины; л—и при отливкѣ угараетъ $^1/_{60}$—$^1/_{65}$ часть. Листы л—и прокатываютъ при обыкновенной температурѣ, но предварительно такой листъ накаливается (на древесномъ топливѣ и охлаждается. Если матеріалъ долженъ выйти мягкимъ, то послѣ послѣдняго пропуска черезъ вальцы листъ отжигаютъ; если же этого не сдѣлать, то получается листъ упругій, пружинящійся. При прокаткѣ листы смазываютъ, окончательно прокатанные листы отчищаютъ отъ слоя окиси сѣрной кислотой и пр., промываютъ съ пескомъ и высушиваютъ и, наконецъ, вычищаютъ ножемъ или сухимъ наждакомъ. Листы бываютъ толщиной до $^1/_{90}$—$^1/_{65}$ миллиметра (мишура). Л. очень хорошо подвергается всевозможной обработкѣ, волоченію, штампованію; послѣдняя операція требуетъ предварительнаго нагрѣванія и, по охлажденіи, смазыванія; втискиваніе л—и въ форму достигается при помощи

свинцовой головки, на которую передается давленіе. Предметы, полученные вчернѣ, подвергаются *окрашиванію*, для приданія имъ блеска. Первый окрасъ состоитъ изъ разжиженной сѣрной кислоты, при чемъ предметъ становится красноватымъ, но при погруженіи въ азотную кислоту снова бѣлѣетъ. Затѣмъ предметъ погружаютъ во второй холодный бѣлый окрасъ, составляемый изъ 3 частей сѣрной кислоты и 1 ч. азотной и поваренной соли; иногда прибавляютъ еще сажи. Наконецъ, предметъ опускаютъ еще на самое короткое время въ горячій матовый окрасъ, состоящій изъ 2—3 част. азотной кислоты, 1 ч. сѣрной и азотно-кислаго цинка. Изъ этого окраса предметъ выходитъ безъ блеска, желто-сѣраго цвѣта; чтобы удалить окончательно этотъ желтосѣрый слой, предметъ погружаютъ еще на самый короткій срокъ въ крѣпкую азотную кислоту. Если же предметъ долженъ быть бѣлаго цвѣта, то ограничиваются первыми двумя окрасами. Послѣ погруженія въ окрасъ предметъ обмываютъ водой, а послѣ послѣдняго окраса—водой съ поташемъ; высушиваютъ, протирая съ древесными опилками, и наконецъ полируютъ съ водой, бычьей желчью или виннымъ спиртомъ; при полировкѣ съ сѣрой и мѣломъ латунь принимаетъ болѣе темный цвѣтъ, подобный золоту. Очень часто латунь покрываютъ лакомъ, по большей части спиртовымъ, иногда съ примѣсью орлеана; вещь предварительно немного нагрѣваютъ.–Лит.: Bischoff, „Das Kupfer und seine Legirungen“.

Латуръ, Антуанъ Тенанъ де, франц. писатель, род. въ 1808 г., поступилъ въ секретари къ герцогу Монпансье, за кот. послѣдовалъ въ изгнаніе; началъ литературн. дѣятельность изданіемъ стихотвореній, кот. дышатъ меланхоліей; за ними послѣдовали: „Опытъ историч. очерковъ Франціи XIX вѣка“ (1835), этюдъ „Лютеръ“ (1835), теперь библіографич. рѣдкость, и сборникъ историч. статей. Поселившись съ 1848 г. въ Испаніи, Л. издалъ рядъ талантливыхъ произведеній, знакомящихъ съ этой страной, какъ „Севилія и Андалузія“ (1855); „Толедо и берега Таго“ (1860); „Испанія; ея преданія, нравы и литература“ (1868) и другія. Существуютъ также его переводы твореній Сильвіо Пеллико, Манцони и Кальдерона (1841—1873); умеръ въ 1881 г.

Латуръ-Байе (Latour Baillet), древній дворянскій родъ въ Австріи и Бельгіи, ведетъ свое происхожденіе изъ Бургундіи. Наиболѣе извѣстны: 1) Л., Максимиліанъ, графъ Байе, род. въ 1737 г., участвовалъ сначала въ качествѣ генерала, а затѣмъ командира рейнской арміи во всѣхъ австр. войнахъ 90-хъ гг. прошлаго столѣтія. Ум. въ 1806 г. 2) Л., Теодоръ, графъ Байе, сынъ предыдущаго, род. въ 1780 г. Участвовалъ въ войнѣ за освобожденіе, въ 1815 г. произведенъ въ генералы. Въ памятные мартовскіе дни 1848 г. онъ былъ назначенъ военнымъ министромъ. Во время октябрскаго взрыва революціи въ Вѣнѣ въ 1848 г. Л. былъ убитъ чернью.

Латуръ д'Овернь, одинъ изъ знаменитѣйшихъ дворянск. родовъ Франціи, носящій имя городка въ департаментѣ Пюи де Домъ, ведущій начало отъ Бернарда I Л., которому титулъ графа Овернскаго и Булонскаго достался посредств. брака. Изъ потомковъ его, такимъ же путемъ расширявшихъ свои владѣнія и пріобрѣтавшихъ титулы, наиболѣе замѣчателенъ Теофилъ Мало Корре де-Л., отпрыскъ побочной вѣтви; онъ род. въ 1743 г., отличился при осадѣ портъ-Магона, служилъ затѣмъ въ революціонной арміи, по окончаніи срока вторично (съ 1799 г.) поступилъ въ военную службу вмѣсто сына своего друга; онъ получилъ отъ Наполеона почетное званіе „перваго гренадера республиканскихъ войскъ“. Военные подвиги не помѣшали ему отдаваться и научнымъ интересамъ; онъ написалъ „Изслѣдованіе о происхожденіи языка и древнихъ памятникахъ Бретонцевъ“ (1792 г.); убитъ при Обергаузенѣ въ Баваріи въ 1800 г.

Латуръ-Мобуръ 1) Мари Шарль Цезарь де Фай графъ, франц. ген., род. въ 1758 г., былъ полковымъ командиромъ при началѣ революціи, потомъ депутатомъ націон. собранія отъ дворянъ; присоединился къ третьему сословію, вотировалъ за политич. реформы и добровольно отказался отъ титуловъ и привилегій; въ 1791 г. вмѣстѣ съ другими комиссарами препровождалъ Людовика XVI изъ Варенна въ Парижъ; потомъ, вмѣстѣ съ Лафайеттомъ, въ корпусѣ кот. былъ начальн. дивизіи, перешелъ черезъ границу, былъ схваченъ австрійцами и, какъ плѣнникъ, вмѣстѣ съ своимъ генераломъ сидѣлъ въ тюрьмѣ до 18 брюмера, когда, по заключеніи перемирія, Наполеонъ возвратилъ его во Францію; въ 1801 г. б. сдѣланъ членомъ законод. корпуса, въ 1806 г.—сенаторомъ, въ 1819 г.—пэромъ; ум. въ 1831 г. Изъ сыновей его старшій Жюстъ и третій Армандъ были посланниками при разн. дворахъ, а второй Рудольфъ, храбрый воинъ, участв. въ войнѣ съ Испаніей; ум. въ 1871 г. 2) Л.-М., Мари Викторъ де Фай, братъ предыдущаго, маркизъ, франц. генералъ, род. въ 1766 г.; въ 1779 г. въ кач. лейтенанта королевск. лейбъ-гвардіи спасъ жизнь Маріи-Антуанеттѣ; одновременно съ братомъ служилъ подъ начальств. Лафайетта и подвергся той же участи. Въ 1797 г. участвовалъ въ египетск. походѣ съ ген. Клеберомъ, потомъ во всѣхъ походахъ Наполеона; послѣ отступленія изъ Россіи, въ несчастной Лейпцигской битвѣ лишился ноги; во время 1-й реставраціи призванъ въ коммиссію реорганизаціи войскъ; въ 1817 г. назначенъ посланникомъ въ Лондонъ; съ 1819—21 г.–военный министръ и съ 1823—30 г.—начальникъ инвалидовъ; послѣдовалъ за Карломъ X въ изгнаніе и б. воспитателемъ герц. Бордосскаго; ум. въ 1850 г.

Латушъ, Гіацинтъ Тибо де, обыкновенно называемый Генрихомъ де Л., франц. писатель, род. въ 1785 г., изучалъ право въ Парижѣ и занималъ мѣсто по упрвл. финансами; потерявъ его послѣ паденія 1-й имперіи, началъ заниматься литературой; писалъ романы, стихотворенія, комедіи; съ 1830 г. по 1832 г. редактировалъ въ антилиберальномъ духѣ газету „Фигаро“; ум. въ 1851 г. Произведенія его, которымъ нельзя отказать въ присутствіи творческой фантазіи и живости изображенія типовъ, страдаютъ несовершенствомъ изложенія и слога. Онъ составилъ себѣ имя „Мемуарами г-жи де Мансонъ“ и комедіями: „Selmours“ и главн. образ. „La tour de faveur“, изданными въ 1818 г. Съ 1819—1830 г. Л. принадлежалъ къ романтической школѣ, писалъ баллады, подражая нѣмецкимъ и англійскимъ образцамъ, и своими талантливыми описаніями создалъ себѣ

имя „Гезіода романтической школы“, хотя стихосложеніе его не отличается особенными достоинствами; лучшей работой этого періода считается изданіе стихотв. Андре Шенье (1819). Какъ нравственная личность, Л. оставилъ по себѣ дурную память; не говоря уже объ изданіи романовъ: „Оливье Бруссонъ“ и „Переписка Климента XIV съ Карленомъ“,—изъ кот. первый былъ прямо списанъ съ Гофмана, безъ указанія на источники, а второй выдавался авторомъ за подлинную переписку упомянутыхъ въ заглавіи личностей,—Л. запятналъ себя исполненной злобы статьей „La camaraderie littéraire“, направленной противъ его прежнихъ друзей и вызвавшею въ „Revue de deux mondes“ отвѣтъ Планша подъ заглавіемъ „La haine littéraire“.

Латы, панцырь, броня, часть военнаго оборонительнаго вооруженія, служившая для защиты тѣла отъ внѣшнихъ насильственныхъ поврежденій; употребленіе ихъ было извѣстно еще въ глубокой древности (у египтянъ, ассиріянъ, халдеевъ, персовъ, парѳянъ и сарматовъ, затѣмъ у грековъ и римлянъ), достигло наибольшаго процвѣтанія въ средніе вѣка и прекратилось со времени изобрѣтенія огнестрѣльнаго оружія. Древнѣйшія Л. состояли изъ толстой кожаной или тканой одежды съ прикрѣпленными къ ней металлическими пластинками, цѣпями и пр., или изъ отдѣльныхъ металлическихъ частей для груди, спины, рукъ, ногъ и пр., соединявшихся посредствомъ ремней или особыхъ застежекъ; Л. изъ мелкихъ колецъ (кольчуги) вошли въ употребленіе съ XI в.

Латышевъ, Василій Васильевичъ, помощн. попечит. казанск. уч. окр., лингвистъ и археологъ, членъ-корресп. Имп. ак. наукъ. Кромѣ трудовъ, помѣщенныхъ въ „Зап.Имп.Рус. арх. общ.“, извѣстны слѣд.: „Изслѣдованіе объ исторіи и государ. устройствѣ города Ольвіи“ (Спб. 1887 г.), „О нѣкот. эолическихъ и дорическихъ календаряхъ“ (Спб. 1883 г.), „Очеркъ греч. древностей“ (СПБ. 1889 г. 2-е изд.) и др.

Латыши, народъ литовскаго племени (см. это сл.), составл. главную массу населенія Лифляндской и Курляндск. губ.; въ наст. время ихъ насчитыв. ок. 1 050 000, въ томъ числѣ въ Лифл. губ. 392000, въ Курляндской 460 000, въ Витебской 175000 и въ Ковенской 17 500. Л. бѣлокуры, съ голубыми или сѣрыми глазами, средн. роста, коренасты; характеромъ миролюбивы, добродушны, терпѣливы; селятся не деревнями, а особнякомъ; господствующее занятіе у нихъ—земледѣліе и сельскіе промыслы; по религіи Л. почти всѣ лютеране (ок. 50 000 православныхъ). Составляя исконное туземное населеніе прибалтійскаго края, Л. въ XI в. покорены были русскими, но недолго оставались подъ русск. владычествомъ и съ конца XII в., вмѣстѣ съ эстонцами и другими корен. обитателями балтійск. побережья, постепенно подпали подъ власть тевтонскаго ордена и силою обращены были въ христіанство. Въ долгой многовѣковой борьбѣ съ нѣмцами Л. потеряли и земельную собственность, и личныя права и впали въ тяжелое крѣпост. состояніе. Съ паденіемъ самостоятел. существ. ордена въ 1561 г. и переходомъ части его территоріи къ Польшѣ населявшіе эту часть Л. сдѣлались подданными польскихъ королей, какими остав. до 1621 г., когда Густавъ Адольфъ овлад. больш. частью Лифляндіи. Войны Петра В. съ Швеціею и послѣд. раздѣлъ Польши (1795) объедин. латыш. населеніе подъ властью Россіи.

Латышскій языкъ, вмѣстѣ съ литовскимъ и вымершимъ древне-прусскимъ яз. образуетъ такъ называемую *леттскую* или *балтійскую* вѣтвь индоевропейской семьи языковъ, но, какъ наименѣе сохранившій свою первобытную чистоту, менѣе важенъ для науки языковѣдѣнія, чѣмъ родственные ему языки той-же вѣтви. Латышская литература возникла въ XVI в. и медленно развивалась. Ея первыми памятниками считаются: сдѣланный Раммомъ въ 1530 г. переводъ на Л. я. 10-ти заповѣдей и появившійся нѣсколько позже переводъ катехизиса Лютера, принадлежащій Іоанну Ривіусу. До XVIII-го ст. л—ая литература развивалась подъ нѣмецкимъ вліяніемъ и стараніями нѣмецкихъ писателей и ученыхъ. Первымъ національнымъ латышскимъ поэтомъ былъ Стендеръ (род. въ 1714 г., ум. въ 1796 г.), имѣвшій весьма плодотворное вліяніе на развитіе національнаго самосознанія и усовершенствованіе народнаго языка. Съ этого времени въ л—й литер. начинается замѣтное оживленіе: ея дѣятелями являются уже не иностранцы, а люди, вышедшіе изъ среды народа; она обогащается оригинальными произведеніями и переводами лучшихъ памятниковъ иностранныхъ литературъ, вносящихъ въ ея среду новую жизнь и движеніе. Изъ новѣйшихъ представителей л—й лит. заслуживаютъ вниманія: эпич. поэтъ Лаутенбахъ (извѣстн. подъ псевдонимомъ Юсминиса, род. въ 1847 г.), новеллистъ Каудситъ (род. въ 1848 г.), Фридрихъ Бривсемнексъ (род. въ 1846 г.) и нѣкотор. другіе. На ряду съ развитіемъ литерат. идетъ разработка роднаго языка, давшая нѣсколько научныхъ грамматикъ и обстоятельныхъ словарей л—аго яз. (грамматики Розенбергера, Гессельберга и Биленштейна, словари Ульмана и Браше), и развитіе публицистики, въ настоящее время насчитывающей 9 изд. на л—омъ языкѣ.—Несравненно богаче л—ой письменности народная поэзія. Окончившаяся 4 вѣка тому назадъ кровавая борьба съ нѣмецкими завоевателями не оставила слѣда въ народной памяти въ видѣ преданій и пѣсенъ о бояхъ и походахъ; л—ая поэзія проникнута всецѣло лирическимъ духомъ и богата граціозными и глубокомысленными миѳологическими пѣснями, пѣснями обрядовыми и бытовыми, въ нѣжныхъ, идиллическихъ тонахъ передающими горе и радости народной жизни. Въ сборникѣ латышскихъ народныхъ пѣсенъ, изданномъ Ульманомъ въ Ригѣ въ 1874 г., число ихъ достигаетъ 40 000. Не менѣе многочисленны и содержательны народныя пословицы, загадки и сказки, обращикъ котор. представляетъ изданіе извѣстнаго лингвиста, писателя и археолога Биленштейна—„1 000 lettische Rätsel“.—Въ тѣсной связи съ народной пѣсней стояли у латышей музыка и пляска, и сохранившіе я въ народѣ старинные напѣвы отличаются оригинальностью и гармоничностью. Изъ музыкальныхъ инструментовъ древнихъ леттовъ, между которыми упоминаются: коровій рогъ (rags), stabule—родъ кларнета, swilpe—тростниковая флейта, dunkas—волынка и инструментъ мѣстныхъ бардовъ — kokle (родъ цитры),—большинство извѣстно теперь лишь по имени; но музыкаль-

ныя преданія старины нашли ревностныхъ хранителей и продолжателей въ лицѣ пѣвческихъ обществъ, въ большомъ количествѣ возникшихъ въ новѣйшее время.

Латюдъ (Latude), Анри Мазеръ де, род. въ 1725 г., былъ фельдшеромъ и жилъ въ Парижѣ, ведя разсѣянную жизнь. Чтобы войти въ милость къ маркизѣ Помпадуръ, фавориткѣ Люд. XV, онъ сообщилъ ей въ 1749 г. о существованіи мнимаго заговора, имѣвшаго цѣлью отравить ее; обманъ былъ открытъ, и Л. былъ посаженъ въ Бастилію. Только въ 1777 г. его выпустили изъ заключенія. По обвин. въ вымогательствѣ ему снова пришл. сидѣть въ тюрьмѣ до 1784 г. Не смотря на это, Л. былъ предмет. усиленн. вниманія, какъ жертва деспотизма, и, по постановл. суда, наслѣдники г-жи Помпадуръ должны были уплатить Л—у вознагр. въ 60 000 фр. Націон. собр. назначило ему пенсію. Ум. въ 1805 г. Л. оставилъ превосходные мемуары о своемъ заключеніи въ Бастиліи и о своихъ попыткахъ бѣжать оттуда.

Лауа, племя, см. *Лао*.

Лаубанъ, гл. г. округа Л. (513 кв. км., 67 113 ж.), въ прусской пров. Лигницъ; 11 366 ж.; фабрики, торговля.

Лаубе 1) Генрихъ, даровитый нѣм. романистъ, поэтъ и драматургъ, одинъ изъ главн. представителей литературн. движенія, по слѣдамъ Берне и Гейне выступившаго послѣ іюльск. революціи 1830 г. на борьбу съ романтизмомъ подъ именемъ „Молодой Германіи“. Родившись въ 1806 г. въ Шпроттау (въ Силезіи), Л. сначала изучалъ теологію, но затѣмъ обратился къ литературѣ и за свои сочиненія, равно какъ и за принадлежность къ тайномъ обществу въ теченіе нѣск. лѣтъ подвергался гоненіямъ. Послѣ нѣск. путешествій по Европѣ и въ Алжиръ, онъ въ 1839 г. поселился въ Лейпцигѣ и въ 1848 г. былъ выбранъ членомъ франкфуртскаго имперск. парламента, гдѣ занялъ мѣсто среди умѣренныхъ консерваторовъ. Выступивъ оттуда въ 1849 г., Л. сталъ во главѣ лейпцигскаго, а затѣмъ вѣнскаго городскаго театра, въ котор. создалъ образцовый репертуаръ. Ум. въ 1884 г. Изъ множества его сочиненій разнообразн. содержанія болѣе замѣчательны: романъ „Молодая Европа“, являющійся по выраженнымъ въ немъ эмансипаціоннымъ стремленіямъ однимъ изъ главн. документовъ направленія „Молодой Германіи“; такоеже значеніе имѣютъ его „Reisenovellen“, въ которыхъ имъ талантливо схвачены сѣв.-германск. особенности въ государ. строѣ, народн. жизни и языкѣ; далѣе, „Moderne Charakteristiken“, представляющія рядъ политич., соціальн. и литературн. портретовъ того времени. Придавая большое значеніе театру, Л. написалъ рядъ прекрасныхъ и по замыслу, и по техникѣ драматич. произведеній, которыя еще до сихъ поръ удержались на всѣхъ нѣмецк. сценахъ; изъ нихъ лучшія: „Monaldeschi“.— трагедія, основанная на любовн. интригѣ во франц. вкусѣ, затѣмъ трагедія „Struensee“, богатая эффектами драма „Die Karlsschüler“ и особенно трагедія „Graf Essex“. Всѣ эти, какъ и другія его пьесы, отличаются реалистич. содержаніемъ и законченной вырисовкой характеровъ и положеній, а его проза привлекаетъ читателя бойкимъ, свободнымъ и изящнымъ слогомъ. Въ своемъ больш. историч. романѣ „Der deutsche Krieg“ Л. нарисовалъ полную картину эпохи 30-лѣтней войны, но въ сочин. „Geschichte der deutschen Litteratur“ взялся за непосильную задачу. Неудачна также была попытка Л. окончить трагедію Шиллера „Demetrius“. На яркомъ фонѣ могучаго поэтич. субъективизма Шиллера слишкомъ блѣднѣетъ сравнительно скромный талантъ его продолжателя. 2) Л., Густавъ Карлъ, геологъ и палеонтологъ, р. въ 1839 г.; въ 1869—70 гг. участвовалъ въ двухъ германскихъ экспедиціяхъ къ сѣверному полюсу. По возвращеніи въ 1871 г. былъ назначенъ проф. минералогіи и геологіи въ высшей технической школѣ въ Прагѣ, въ 1876 г.—проф. геологіи и палеонтологіи въ пражскомъ университетѣ, а также президентомъ геологическаго института. Главные труды: „Die Fauna der Schichten von St. Cassian“; „Reise der Hansa ins nördliche Eismeer“, „Geologie der böhmischen Erzgebirges“, „Hilfstafeln zur Bestimmung der Mineralien“ и т. д.

Лаубенгеймъ деревня въ окр. Майнцъ, пров. Рейнгессенъ (въ Гессенѣ), славится своимъ винодѣліемъ; 1408 ж.

Лаубталеръ (франц. écu de six livres, иначе grand écu), очень рѣдкая въ настоящ. время французск. серебр. монета, чеканившаяся (въ $^1/_1$, $^1/_2$, $^1/_5$, $^1/_{10}$, $^1/_{20}$ экю) съ 1726 по 1795 г., стоимостью въ 6 ливровъ; она получила въ Германіи названіе л—а (Laub, листва) за изображенныя на ней лавровыя вѣтки; курсировала болѣе внѣ Франціи, гдѣ стоимость ея понизилась впослѣдствіи до 5 франковъ 92 сант.

Лауэръ, Фердинандъ, скрипачъ, род. въ 1832 г., учился въ пражской консерваторіи, былъ придворн. концертмейстеромъ въ Берлинѣ и Вѣнѣ; оставивъ эту должность, концертировалъ во многихъ городахъ, въ томъ числѣ и въ Москвѣ, гдѣ получилъ приглашеніе мѣстнаго музыкальнаго общества принять профессуру въ учреждавшейся тогда московской консерваторіи, участвовалъ въ открытіи послѣдней и организаціи ея учебнаго дѣла; оставался ея профессоромъ до самой своей смерти въ 1875 г., постигшей его въ Тиролѣ, куда онъ уѣхалъ лѣчиться. Л. былъ превосходнымъ скрипачемъ, какъ солистомъ, такъ и квартетистомъ, и производилъ глубокое впечатлѣніе исполненіемъ преимущественно Моцарта, Шумана и Бэтховена, гл. образомъ „Крейцеровой сонаты“ послѣдняго. П. И. Чайковскій посвятилъ его памяти свой третій квартетъ S-moll.

Лауверсъ (Лауверъ-Це), зал. Сѣвернаго м., между нидерландск. пров. Гронингенъ и Фризландъ.

Lauda, названіе гимна, который поется въ Италіи въ заключеніе вечерни.

Лауданумъ. Врачи среднихъ вѣковъ называли такъ всякое успокаивающее средство, но въ особенности опій. Нынѣ это названіе сохранилось лишь за спиртовой вытяжкой опія, laudanum liquidum sydenhami.

Лаудисты (средневѣк. „гимнопѣвцы“), названіе нѣкогда существовавшаго въ Италіи, преимущественно во Флоренціи, общества пѣвцовъ, которые расхаживали по улицамъ въ бѣлыхъ одеждахъ, съ зажженными свѣчами въ рукахъ и, останавливаясь передъ нѣкоторыми церквами, распѣвали радостные хвалебные гимны во славу Божію.

Лаудонъ 1) Елена Оттомаровна, баронесса, портретистка и жанристка, урож. Лифляндской губ.; въ 1883 г. поступила вольноприходящей ученицей въ ак. художествъ, гдѣ окончила курсъ въ 1886 г. съ большою серебряною медалью. Осенью 1887 г. Е. О. продолжала свои занятія въ Парижѣ, находясь подъ ближайшимъ руководствомъ Жюля Лефевра, Буланже и пользуясь совѣтами кружка русскихъ художниковъ (Е. Я. Лемана, А. А. Харламова и проф. А. П. Боголюбова). Съ 1888 г. Е. О. поселилась въ Спб., гдѣ выставила на акад. выставкѣ 1889 г. два портрета и небольшой жанръ, за которые была признана почетнымъ вольнымъ общникомъ академіи художествъ. 2) Л., Эрнстъ, австрійскій полковод., род. въ 1716 г. въ Лифляндіи; въ 1732 г. поступилъ въ русскую службу, участвовалъ въ войнѣ съ турками и вскорѣ послѣ заключенія мира остав. русскую службу, такъ какъ его жалобы на оказ. ему во время войны несправедливости не были приняты во вниманіе. Въ 1742 г. онъ поступилъ на службу Австріи и, когда вспыхнула семилѣтн. война, не смотря на интриги, преслѣдовавшія его, успѣлъ выдвинуться, благодаря энергіи и военнымъ успѣхамъ. Онъ участвовалъ въ битвѣ при Росбахѣ, а при Куннерсдорфѣ его находчивость превратила уже проигранное сраженіе въ побѣду. Въ 1760 г. онъ разбилъ пруссаковъ при Ландесгутѣ, но затѣмъ самъ потерпѣлъ отъ нихъ пораженіе при Лигницѣ. Въ 1766 г. онъ былъ назначенъ членомъ гофкригсрата, а въ 1778 г. получ. званіе фельдмаршала. Послѣ этого онъ совершилъ блистательную кампанію противъ турокъ въ 1788—89 гг. и умеръ въ 1790 г. въ санѣ генералиссимуса.

Лауенбургъ 1) бывшее нѣмецкое герцогство на Эльбѣ; въ 1810—13 гг. принадлежало Франціи, въ 1815—64 гг. Даніи; теперь прусскій округъ, *герцогство Л.* (1183 кв. км., 49861 ж.), въ пров. Шлезвигъ; гл. гор. Рацебургъ. 2) *Л., въ Помераніи*, гл. гор. округа Л. (1228 кв. км., 42876 ж.) въ прусской пров. Кёслинъ, на Лебѣ, 7214 ж.

Лауеръ, Густавъ фонъ, герм. медикъ, род. въ 1808 г., съ 1844 г. лейбъ-медикъ принца Вильгельма (впослѣдствіи импер. Вильгельма I), съ 1854 г. проф. военно-медиц. академіи, съ 1879 г. главноуправляющій врачебнаго отдѣленія военнаго министерства и директоръ всѣхъ военно-медицинскихъ учебн. заведеній. Л. написалъ: „Gesundheit, Krankheit, Tod“ и „Der vorherrschende Charakter der Krankheiten der jetzigen Generation“.

Лаузеръ, Вильгельмъ, нѣм. публицистъ и историкъ, род. въ 1836 г., изучалъ въ тюбингенскомъ университ. богословіе и философію, путешествовалъ съ научными цѣлями по Испаніи, Италіи и Востоку, въ настоящее время живетъ въ Вѣнѣ, гдѣ онъ редактируетъ газету „Neues Wiener Tageblatt“. Кромѣ того, онъ издаетъ съ 1885 г. еженедѣльный журн. „Allgemeine Kunstchronik“. Кромѣ газетныхъ статей, имъ написано нѣсколько историч. сочиненій, какъ напр.: „Die matinées royales unter Friedrich d. Gr.“, 1865 г., „Geschichte Spaniens von dem Sturz Isabellas bis zur Thronbesteigung Alphonsos XII“, 1877 г., и др.

Лаузикъ (Lausigk), гор. въ Саксоніи, пров. Лейпцигъ; 4196 ж.; фабрики плюша и войлочн. издѣлій; бурый каменный уголь. Близъ Л—а минеральныя воды Германсбадъ, содержащія весьма крѣпкій растворъ желѣзнаго купороса.

Лаузицкія горы, къ югу отъ Циттау, на границѣ Богеміи съ Саксоніей; высоч. вершина Ешкенъ (1013 метровъ).

Лаузицъ (Lusatia), мѣстность въ средней Германіи, между Одеромъ и Эльбою; прежде раздѣлялась на 2 маркграфства: Верхн. и Нижн. Л. и была заселена славянск. плем. (мильційцами и лужичанами). Въ наст. время (съ 1815 г.) Нижн. Л. составл. часть прусск. пров. Франкфуртъ; Верхн. Л. частью (сѣв. половина) принадлеж. Саксоніи (пров. Бауценъ), частью Пруссіи (входитъ въ составъ шлезвигской пров. Лигницъ). Нижн. Л. очень живописенъ и плодороденъ.

Лаукасъ, уѣздъ въ юго-вост. части Вазаской г., 8604 кв. в., гористъ, изобилуетъ озерами. Жители (47709) заним. земледѣліемъ и лѣсными промыслами. Городъ Ювякюля.

Лауницъ, Эдуардъ Шмидтъ фонъ деръ, ваятель, род. въ 1797 г. въ Курляндіи, ученикъ Торвальдсена въ Римѣ, съ 1830 г. жилъ большею частью во Франкфуртѣ на Майнѣ, гдѣ и умеръ въ 1869 г. Ему принадлежатъ: памятникъ Гуттенбергу во Франкфуртѣ (1857), множество идеальныхъ фигуръ, бюстовъ (Мёзеръ для Вальгалы), могильныхъ памятниковъ и декоративныхъ работъ для обществ. зданій. Л. былъ очень свѣдущъ въ пластической анатоміи и въ исторіи искусства и читалъ лекціи по этимъ предметамъ въ Дюссельдорфѣ и Франкфуртѣ. Послѣ его смерти вышли его: „Wandtafeln zur Veranschaulichung antiken Lebens und antiker Kunst“ (1870—87, 27 таблицъ).

Лаунъ 1) Адольфъ, историкъ литературы и переводчикъ, род. въ 1807 г. въ Бременѣ, съ 1835 по 1847 г. былъ проф. нѣм. языка и литературы въ Collège Royal въ Бордо, а зат. былъ учителемъ въ Ольденбургѣ. Ум. въ 1881 г. Историко-литературныя работы Л—а касались англ. и франц. литературъ, преимущественно произведеній Мольера, о кот онъ написалъ цѣлый рядъ статей. Л., кромѣ того, написалъ: „Характеры въ произведеніяхъ А. Шенье, Беранже, Бернса и др.“, „Вашингтонъ Ирвингъ“ и друг. Изъ переводовъ его извѣстны: „Избранныя комедіи Мольера“, „Избранныя трагедіи Расина“, „Пѣсни и баллады Бернса“, „Избранныя стихотворенія Лонгфелло“ и пр. 2) Л., Фридрихъ, псевдонимъ, см. *Шульце* (Фридрихъ Августъ).

Лаунъ, окружн. гор. въ сѣв.-зап. Богеміи, на Эгерѣ, 5561 ж.

Лаупенъ, незначит. гор. въ швейцарск. кантонѣ Бернъ; 955 ж. Въ Л—ѣ памятникъ въ честь побѣды, одержанной бернцами въ 1339 г. надъ союзнымъ гельветскимъ, савойскимъ и эльзасскимъ дворянствомъ

Лаура, возлюбленная Петрарки, прославленная имъ въ пѣсняхъ. Свѣдѣнія о ея происхожденіи и о подробностяхъ ея жизни очень неточны; Боккачіо считалъ ее просто плодомъ фантазіи поэта, хотя Петрарка даетъ нѣкоторыя фактическія указанія изъ ея жизни. Комментаторы Петрарки много спорили о томъ, была ли Л. дѣвушка или замужняя. Въ мемуарахъ о жизни Петрарки, изд. въ 1764 г. аббатомъ де Садъ, она изображена ма-

терью 11-ти дѣтей; указываются мѣсто, годъ ея рожденія и смерти (1308—1348), имена ея отца (Одиберъ де Новъ) и мужа (Гюгъ де Садъ) и францисканск. монастырь, въ кот. она похоронена; однако достовѣрность этихъ свѣдѣній еще не вполнѣ доказана.

Лаурвикъ, портовый гор. въ норвежской пров. Ярльсбергъ-Л., при устьѣ р. Лаагенъ-эльфъ; 11196 ж., занимающихся торговлей и мореходствомъ (городъ владѣетъ 84 кораблями).

Лаурембергъ, Іоганнъ Вильгельмъ, одинъ изъ основателей нѣм. дидактической сатиры, род. въ 1590 г., ум. въ 1658 г. Его „Veer olde beröhmede Schertzgedichte" бичуютъ модныя увлеченія того времени въ одеждѣ, въ нравахъ, въ языкѣ и пр. Л. писалъ обыкновенно на нижненѣмецкомъ нарѣчіи, но отъ него осталось также нѣсколько стихотвореній на лат. языкѣ и драматическіе отрывки на верхне-нѣмецкомъ нарѣчіи.

Лауренсъ, Вилльямъ, знаменитый лондонскій хирургъ, род. въ 1783 г. Съ 1815 г.—професс. анатоміи и хирургіи въ College of Surg., гдѣ 4 года читалъ лекціи. Извѣстенъ цѣлымъ рядомъ работъ по анатоміи „(Описаніе артерій человѣческаго тѣла", „Трактатъ о грыжахъ", „Краткая система сравнительной анатоміи" и проч.); состоялъ во главѣ англійскихъ хирургическихъ учрежденій и подъ конецъ жизни возведенъ былъ въ достоинство баронета. Онъ былъ также выдающійся окулистъ. Изъ трудовъ его еще замѣчательны: „Трактатъ о венерическихъ болѣзняхъ глаза"; „Лекціи по хирургіи". Ум. въ 1867 г.

Лауринкоча (Lauricocha), озеро въ Перуанскихъ Андахъ (Южн. Америка, въ департам. Юнинъ.

Лауріану, Требоній, румынскій историкъ, род. въ 1810 г., былъ проф. исторіи въ Бухарештѣ, ум. въ 1881 г. Онъ написалъ сочин. „Coup d'oeil sur l'histoire des Roumains", (1846 г.), „Istoria Romanilor" (1853 г.), „Geografia teritoru romane", (1855 г.), и друг.

Лаутенталь, гор. въ прусской пров. Гильдесгеймъ, окр. Целлерфельдъ, на Гарцѣ, 2721 ж.; горная промышленность, плавильные заводы.

Лаутербахъ, Іоганнъ Христофъ, нѣмецкій скрипачъ, род. въ 1832 г., учился въ вюрцбургской гимназіи и въ то же время успѣшно занимался изученіемъ музыки, которой окончательно посвятилъ себя, работая съ 1850 г. подъ руководств. Беріо въ Брюсселѣ. Концертировалъ во многихъ городахъ Бельгіи, Голландіи и Германіи, съ 1853 г. былъ скрипачемъ-солистомъ мюнхенской капеллы, а съ 1861 г. состоитъ королевскимъ концертмейстеромъ въ Дрезденѣ. Достоинство его музыкальнаго исполненія состоитъ главн. образ. въ художественномъ пониманіи квартетной музыки; игра его отличается чистотой и гладкостью.

Лаутербахъ 1) окружн. гор. въ гессенской пров. Верхн Гессенъ, на р. Лаутеръ; 3227 ж., бумажныя и шерст. прядильни. 2) Л., община въ богемскомъ окр. Фалькенау; 1851 ж., оловянные рудники.

Лаутербергъ, мѣстечко въ прусской пров. Гильдесгеймъ, окр. Остероде, у подножія Гарца; 4186 ж.; извѣстное водолѣчебное заведеніе, желѣзные рудники, желѣзодѣлат. заводъ и машиностроит. фабрики.

Лаутербрунненъ, узкая весьма живописная долина въ швейцарск. кантонѣ Бернъ; окружена высокими известков. скалами и имѣетъ около 20 водопадовъ, изъ кот. наибольшей извѣстностью пользуется водопадъ Штауббахъ.

Лаутеръ, фабричное мѣстечко въ сакс. пров. Цвикау, окр. Шварценбергъ, 3022 ж.

Лаутъ, Іосифъ, нѣм. египтологъ, род. въ 1822 г., учился въ Мюнхенѣ, путешествовалъ съ научной цѣлью по Италіи и Египту; съ 1869 г. состоитъ проф. мюнхенскаго университета и хранителемъ коллекцій египетскихъ древностей при послѣднемъ. Главное его сочиненіе: „Manetho und der Turiner Königspapyrus". Кромѣ того, имъ написаны: „Das vollständige Universalalphabet auf der Grundlage des hebräischen Systems", „Les zodiaques de Denderah", „Homer und Aegypten", „Moses der Ebräer, aus zwei ägyptischen Papyrusurkunden", „Die geschichtlichen Ergebnisse der Aegyptologie" и др.

Лаутъ (Louth) 1) графство въ ирландской пров. Лейнстеръ, вдоль берега Ирландск. м. и зал. Дондалькъ; орош. рр. Ди, Клейдъ и др.; 818 кв. км., 77684 ж., занимающихся главн. обр. земледѣліемъ и скотоводствомъ. Гл. г. Дондалькъ. 2) Л., гор. въ англ. графствѣ Линкольнъ, 10691 ж.; ковровыя и др. фабрики.

Лауфахъ, деревня въ бавар. пров. Унтерфранкенъ, окр. Ашаффенбургъ, на рѣкѣ *Лауфахъ*; здѣсь въ 1866 г. пруссаки одержали побѣду надъ войсками великаго герцогства Гессенъ.

Лауфбергеръ, Фердинандъ, австр. живописецъ, род. въ 1829 г., написалъ полную жизни картину „Публика въ Луврѣ". Жанровые рисунки Л—а носятъ по большей части юмористическій характеръ. Большой успѣхъ имѣли его: „Наблюденіе солнечнаго затмѣнія", „Туристы предъ крестьянской избой" и др. Л. былъ также извѣстенъ какъ декораторъ и граверъ. Ум. въ 1881 г.

Лауфенъ, деревня въ швейц. кантонѣ Цюрихъ, при рейнск. водопадѣ Шафгаузенъ; старинный, когда-то сильно укрѣпленный замокъ, на известковой скалѣ, чрезъ которую прорытъ туннель и проходитъ желѣзная дорога.

Лаухгаммеръ, желѣзные рудники въ прусск. пров. Мерзебургъ окр. Либенверда, на р. Черный Эльстеръ; тутъ же эмалевая мастерская, машин. фабр., бронзо-и желѣзо-лит. заводы; рабочихъ 1200. Л. принадлежитъ съ 1872 г. акціонерн. обществу, славится отливаемыми здѣсь бронзовыми статуями (памятн. Лютеру въ Вормсѣ, статуя Фридриха Вильгельма III и др.) и искуснымъ исполненіемъ крупныхъ желѣзныхъ построекъ, каковы: лѣтній дворецъ египетск. вице-короля въ Каирѣ, башня въ Гильдесгеймѣ (Ганноверъ) и пр.

Лафа, простонародное выраженіе, означающее удачу, счастіе.

Лафажъ, Жюстъ Адріенъ Ленуаръ де, франц. музыкальный теоретикъ, род. въ 1801 г.; первоначально былъ ученикомъ Шорона въ Парижѣ; потомъ, отправленный для усовершенствованія въ Италію, изучалъ подъ руководств. Баини фугированный стиль старинныхъ мастеровъ; послѣ возвращенія былъ капельмейстеромъ церкви St. Etienne du Mont въ Парижѣ; совершилъ затѣмъ артистическую поѣздку по Италіи, Германіи, Испаніи и Англіи; ум. въ домѣ для умалишенныхъ въ 1862 г.

Главн. его произведенія: „Sémèiologie musicale“ (элементарное изложеніе музыки), „Histoire générale de la musique et de la danse“, „Cours complet de plain-chant“ и др. Л. извѣстенъ также, какъ композиторъ.

Лафайетъ 1) Марія Мадлэна Піошь де Лавернь, графиня де, знаменитая французская романистка, род. въ 1634 г., въ Парижѣ; благодаря стараніямъ своего отца, бригаднаго генерала де Лавернь, получила блестящее образованіе и уже въ юномъ возрастѣ играла выдающуюся роль въ литературномъ кружкѣ отеля Рамбулье; послѣ своего замужества съ графомъ Л. (въ 1655 г.) открыла собственный салонъ, сдѣлавшійся вскорѣ сборнымъ мѣстомъ для выдающихся ученыхъ и писателей: Гюэ (Huet), Менажъ, г-жа Севинье, Лафонтэнъ, Сегрэ и герцогъ Ларошфуко были обычными его посѣтителями, при чемъ послѣдній былъ, кромѣ того, интимнымъ другомъ хозяйки. Ларошфуко и Сегрэ были также ея руководителями при вступленіи на литературное поприще, и нѣкоторые романы Л. появились впервые съ подписью имени то одного, то другаго изъ нихъ. Распространенный взглядъ, будто М. Л. по смерти Ларошфуко отказалась отъ общества и вела уединенную жизнь, полную добровольныхъ лишеній, вполнѣ опровергается недавно открытой ея перепиской съ Пьемонтскимъ дворомъ (Lettere inedite di Mad. de L., Туринъ, 1880 г.), доказывающей, что она, напротивъ, до самой своей смерти (1693 г.) играла крупную роль и пользовалась большимъ вліяніемъ при дворѣ Людовика XIV. Переписка эта даетъ, сверхъ того, много данныхъ для характеристики личности М. Л.: къ представленію о ней, какъ о поэтическомъ женскомъ образѣ съ чуткой нервной организаціей, страдающемъ отъ столкновеній съ суровой дѣйствительностью, присоединяются указанія на глубокую привязчивость ея натуры, честное прямодушіе характера, тонкій умъ и способность къ неутомимой дѣятельности. Первое мѣсто среди ея произведеній безспорно принадлежитъ роману: „La princesse de Clèves“ (1678 г.), представляющему образцовое произведеніе по тонкости и изяществу изображенія, по своей правдивости и простотѣ. Изъ другихъ произведеній назовемъ: „La princesse de Monpensier“ (1660 г.), „Layde“, „Histoire de Henriette d'Angleterre“ и интересные, живо и мѣтко написанные „Mémoires de la cour de France pour les années 1688 — 1689“ Полное собраніе сочиненій Л. впервые вышло въ 1812 г. Романы ея до сихъ поръ еще переиздаются во Франціи и охотно читаются. 2) Л. (Lafayette, Marie Joseph Paul Roch Yves Gilbert Motier, marquis de), изв. фр. генер. и госуд. дѣят., р. 6 сент. 1757 г. Въ 1773 г. женился на внучкѣ герцога de Noailles, въ 1774 г. получилъ крупное наслѣд. отъ своего дѣда и въ 1776 г. снарядилъ на собств. счетъ корабль, на котор. отплылъ въ Америку, чтобы сражаться тамъ въ кач. волонтера за независимость колоній. Въ войнѣ онъ обнаружилъ недурныя способности полководца и еще больше личной отваги. Но болѣе всего онъ содѣйствовалъ дѣлу колоній, умѣряя своимъ примѣромъ и вліяніемъ чрезмѣрную требовательность франц. офицеровъ, служившихъ въ федеральной арміи, а также ходатайствами предъ своимъ правительствомъ о присылкѣ помощи колоніямъ людьми и деньгами. Этимъ онъ снискалъ себѣ дружбу Вашингтона и благодарность конгресса, отъ кот. получилъ титулъ ген.-маіора. Въ 1781 г., когда война фактически кончилась, Л. вернулся въ Европу. Въ 1787 г. мы застаемъ его въ собраніи нотаблей, а въ 1789 г. Л. засѣдаетъ въ генеральныхъ штатахъ, вскорѣ преобразовавшихся въ націон. собраніе. Здѣсь Л. впервые выступилъ 8 іюля 1789 г., поддерживая предложеніе Мирабо объ удаленіи войскъ. 11 іюля 1789 г. Л. предложилъ нац. собранію декларацію правъ, составленную по образцу Джефферсоновской декларації независимости (1776 г.). Черезъ 4 дня, когда была сформирована націон. гвардія, командованіе ею было вручено Л-у. Въ послѣдовавшіе затѣмъ 3 года до конца констит. монархіи въ 1792 г., исторія жизни Л-а неразрывно связана съ ист. Франціи. Неся на себѣ громадную отвѣтственность и постоянно подвергаясь личной опасности, Л. твердо стоялъ на сторонѣ порядка и гуманности въ такое время, когда многіе смотрѣли на то и другое какъ на измѣну. 6 окт. 1789 г. онъ освободилъ королеву изъ рукъ черни. Крайняя демокр. партія недружелюбно относилась къ нему за его умѣренность. По провозглашеніи конст. 1790 г. онъ отказался отъ командованія и удалился въ частную жизнь. Въ 1792 г., когда вспыхнула война съ коалиціей, Л-у было поручено командованіе Арденнской арміей. Положеніе его было очень трудное въ виду извѣстныхъ отношеній Людовика XVI къ коалиціи и Собранія—къ Людовику XVI. Но чѣмъ отчаяннѣе оно становилось, тѣмъ болѣе укрѣплялась вѣрность Л-а королю и странѣ. Послѣ нападенія на Тюльери Л. требовалъ, чтобы собраніе наказало виновныхъ. Этимъ онъ навлекъ на себя ненависть якобинцевъ, и 8 авг. 1792 г. было сдѣлано предложеніе арестовать его и судить какъ „врага отечества“. Предложеніе было отвергнуто, но въ виду наступившихъ вскорѣ событій Л. вынужденъ былъ удалиться во Фландрію, гдѣ былъ взятъ австрійцами, державшими его въ заключ. до 1797 г., когда Наполеонъ выгово-

Лафайетъ, генералъ.

рилъ его освобожденіе во время Леобенскаго перемирія. Вернувшись во Фран., Л. вотировалъ противъ пожизн. консульства и имперіи. Затѣмъ онъ прожилъ много лѣтъ въ уединеніи въ своемъ помѣстьѣ Лагранжъ. Во время 100 дней онъ снова занялъ мѣсто вице-президента въ законод. собраніи. Послѣ Ватерлоо онъ настаивалъ на низложеніи Наполеона. Къ Бурбонамъ Л. относился враждебно и, будучи членомъ палаты, всегда стоялъ въ рядахъ оппозиціи, но прежняго вліянія уже не имѣлъ. Въ 1824 г. Л. по приглашенію конгресса поѣхалъ въ Америку и былъ принятъ съ великими почестями, какъ „гость націи". Въ 1830 г. Л. снова получилъ команд. національ. гвардіей и содѣйствовалъ вступленію Луи-Филиппа на престолъ, но, недовольный выработанной хартіей, скоро сталъ опять въ ряды оппозиціи. Л. умеръ 20 мая 1834 г., снискавъ общественное уваженіе и симпатіи своимъ безкорыстнымъ патріотизмомъ и гуманностью. Однако, ясность его идей и твердость характера стояли далеко позади чистоты его намѣреній. Въ 1837—40 гг. изданы „Mémoires, correspondance et manuscrits du général Lafayette", 8 vol. 3) Л., George Washington de, единственный сынъ предыдущаго, род. въ 1777 г.; рано вступилъ въ военную службу и отличился въ походахъ въ Ит., Австріи, Пруссіи и Польшѣ. Съ 1815 г. почти безъ перерыва былъ членомъ палаты, гдѣ засѣдалъ всегда на крайней лѣвой. Въ 1848 г., послѣ февр. рев., былъ вице-президентъ учредительнаго собранія. Ум. въ концѣ 1849 г. 4) Л., Oscar Thomas Gilbert, marquis de, сынъ предыд., род. въ 1816 г. Поступивъ въ артиллерію, отличился во многихъ сраженіяхъ въ Алжирѣ. По возвращеніи оттуда былъ выбранъ въ члены палаты депутатовъ, гдѣ принадлежалъ къ оппозиціи. Послѣ 1848 г. былъ представителемъ отъ департ. Сены и Марны въ учредит. законодат. собр., гдѣ вотировалъ съ умѣр. республ. Въ палатѣ 1871—1876 гг. онъ тоже стоялъ въ рядахъ респ. партіи и былъ выбранъ ею въ сенаторы. Ум. въ 1881 г.

Лафайетъ (Lafayette), гор. въ сѣв.-америк. штатѣ Индіана; 25000 ж.; фабрики сельско-хоз. орудій, желѣзо-литейные заводы и пр.

Ла-Фаръ, Шарль Огюстъ, маркизъ де, франц. поэтъ, род. въ 1644 г., ум. въ 1674 г., отличился въ походахъ 1667 и 1674 гг., былъ другомъ Тюренна; вслѣдствіе своихъ безчисленныхъ любовныхъ приключеній долженъ былъ оставить военную службу, послѣ чего всецѣло отдался эпикурейской жизни, радости которой онъ такъ остроумно и изящно воспѣлъ въ своихъ стихахъ: „Poésies" и „L'Opera de Panthée" (была впослѣдствіи положена на музыку герцогомъ Орлеанскимъ). Его „Mémoires et reflexions" очень живо и остроумно рисуютъ его эпоху.

Лаферрьеръ 1) Адольфъ, франц. драматическ. актеръ, род. въ 1796 г., въ Алансонѣ, гдѣ учился въ Бонапартовскомъ лицеѣ, затѣмъ занялся изученіемъ пѣнія и дебютировалъ въ хорахъ „Athalie" въ „Théâtre français". Перейдя на драмат. сцену, впервые обратилъ на себя вниманіе исполненіемъ роли Марино Фаліеро въ театрѣ Porte St. Martin, послѣ чего совершилъ артистическую поѣздку въ Швейцарію и Россію; возвратившись въ Парижъ, пріобрѣлъ большую популярность воспроизведеніемъ роли Мориса въ „Chevalier de maison rouge" и создалъ себѣ драматическое амплуа, сдѣлавшее его любимцемъ публики и доставившее ему какъ въ Парижѣ, такъ и на провинціальн. французск. сценахъ, а также въ Испаніи и Германіи, крупный и продолжительный успѣхъ. Ум. въ 1877 г. 2) Л., Луи, франц. юристъ, род. въ 1798 г., сначала былъ адвокатомъ, затѣмъ профес. права въ Реннѣ и, наконецъ, главн. инспекторомъ юридич. образованія. Написалъ: „Essai sur l'histoire du droit français" (1836 г.); „Cours de droit public et administratif" (1839 г.); „Histoire des principes des institutions et des lois de la Revolution française" (1850 г.); „De l'influence du stoicisme sur la doctrine des jurisconsultes romains" (1860 г.) и др. Ум. въ 1861 г.

Лаферъ (La Fère) 1) гор. съ второклассною крѣпостью во франц. департам. Энъ, окр. Ланъ, на островѣ рѣки Оазы, при впаденіи въ нее р. Серъ; большой арсеналъ, артиллерійская школа (одна изъ первыхъ во Франціи; учреждена въ 1719 г.), химич. фабрики; 4895 ж. Въ 1814—15 гг. Л. успѣшно отразилъ осаду пруссаковъ; въ 1870 г. послѣ двухдневной осады вынужденъ былъ сдаться нѣмецк. арміи. 2) Л., Шампенуазъ (L. Champenoise), небольшой городокъ во франц. департам. Марны; здѣсь въ 1814 г. союзная армія одержала побѣду надъ франц. маршалами Мармонъ и Мортье.

Лафетъ, станокъ, на которомъ помѣщается орудіе. Л—ы бываютъ различнаго устройства; они раздѣляются на колесные и неимѣющіе колесъ. Первые, служащіе и для перевозки орудій, бываютъ полевые, горные, осадные и крѣпостные. Береговые л—ы и нѣкоторые крѣпостные не имѣютъ колесъ. 1) *Полевой Л.* состоитъ изъ двухъ станинъ котельнаго желѣза съ загнутыми краями; въ лобовой части станинъ сверху сдѣланы гнѣзда, на которыя накладывается орудіе своими цилиндрическими выступами (цапфы); станины съуживаются къ концу (хоботъ), которымъ Л. надѣвается при перевозкѣ орудія на остроконечный выступъ на рамѣ двухколесной повозки (передка). Л. передней (лобовой) своей частью лежитъ на оси съ колесами, имѣетъ по бокамъ орудія 2 сидѣнія для прислуги. Для уменьшенія дѣйствія силы выстрѣла (отдачи) на станины, ось и колеса, устроены гутаперчевыя накладки (буфера). Л. поворачивается съ помощію березоваго правила, прикрѣпленнаго къ хоботу. 2) *Горный Л.* приспособленъ къ перевозкѣ по частямъ на лошадяхъ и верблюдахъ; по устройству сходенъ съ полевымъ. 3) *Осадный и крѣпостной л—ы* имѣютъ станины значительной вышины, колеса ниже; приспособлены къ самонакатыванію орудій посредствомъ клиньевъ. Крѣпостные л—ы бываютъ и безъ колесъ. 4) *Береговой Л.*—станины при выстрѣлѣ скользятъ по 2-мъ желѣзнымъ брусьямъ, связаннымъ поперечными въ раму, которая на каткахъ вращается по дугообразнымъ желѣзнымъ полосамъ около неподвижной оси (тумба).

Лафитъ (Laffite), Жакъ, франц. госуд. дѣятель и финансистъ, род. въ 1767 г., сынъ плотника; 20 лѣтъ отъ роду поступилъ на службу въ парижскій банкирскій домъ Перрего, по смерти котораго

сдѣлался главою этого дома и пріобрѣлъ огромное состояніе и европейскую извѣстность; неоднократно обнаруживалъ примѣръ замѣчател. щедрости и безкорыстія для цѣлей обществен. блага. Въ 1814 г., въ эпоху потрясенія государств. кредита, былъ назнач. управляющимъ государств. банка. Въ 1817 г. былъ избранъ депутатомъ въ палату всѣми 20-ю избират. округами Парижа и дѣятельно боролся съ придворн. партіей. Въ 1827 г. онъ былъ въ числѣ подписавшихъ знаменит. адресъ 221-го. Въ 1830 г. домъ его былъ сборнымъ пунктомъ сторонниковъ революціи, черпавшихъ изъ его личной кассы средства для борьбы. Въ 1-мъ министерствѣ 11 авг. 1830 г. Л. былъ министр. безъ портфеля, а затѣмъ, по предложенію короля, образовалъ новый кабинетъ, въ кот. самъ взялъ портфель мин. фин., но въ мартѣ 1831 г. вышелъ въ отставку, обманутый въ надеждахъ на новую политику. Потерявъ значительную часть своего состоянія, Л. принужденъ былъ для покрытія 50 милл. долговъ продать свое имущество; только по націон. подпискѣ ему былъ сохраненъ его отель въ Парижѣ на улицѣ, названной въ 1830 г. его именемъ (прежняя д'Артуа). На остатки своего состоянія Л. открылъ въ 1837 г. быстро развившійся Banque Sociale. Оставшись членомъ оппозиціи, онъ не разъ съ трибуны выражалъ сожалѣніе, что содѣйствовалъ возвышенію Луи-Филиппа; свою глубокую скорбь о постигшемъ его разочарованіи онъ высказалъ однажды въ словахъ: „я молю Бога и людей простить мнѣ мое участіе въ революціи“. Въ 1843 г. онъ былъ избранъ президентомъ палаты, но вскорѣ послѣ того (въ 1844 г.) ум. Изъ его сочин. извѣстны: „Reflexions sur la reduction de la rente et sur l'état du crédit“ (1824 г.) и „Souvenirs de J. L., racontés par lui-même“ (1844 г.).

Лафитъ, одинъ изъ лучшихъ сортовъ краснаго бордосскаго вина, выдѣл. въ деревнѣ и виноградникѣ того же имени, въ департаментѣ Жиронды.

Лафлешъ (La Flèche), гл. гор. округа во франц. департам. Сарты, на Луарѣ; 7529 ж.; знаменитая военная школа Prytanée, преобразованная изъ іезуитской коллегіи. Въ 1793 г. роялисты были здѣсь разбиты республиканскими войсками.

Лафонтенъ 1) Жанъ де, знаменитый франц. баснописецъ, род. въ 1621 г. въ Шато-Тьерри (въ Шампани); 19-ти лѣтн. юношей началъ изучать богословіе въ Реймсѣ, но вскорѣ бросилъ научныя занятія и сталъ вести веселую, разгульную жизнь. Только на 25-мъ году чтеніе оды Малерба на смерть Генриха IV пробудило его поэтическія наклонности; онъ ревностно принялся за изученіе французскихъ и итальянскихъ поэтовъ; благодаря содѣйствію друзей познакомился съ классической литературой древности и особенно пристрастился къ Горацію. Отецъ Л—а, желая положить предѣлъ неправильному образу жизни сына, передалъ ему свою должность „смотрителя водъ и лѣсовъ“ и женилъ его (въ 1647 г.). Но Л. скоро бросилъ мѣсто и жену и направился въ Парижъ, гдѣ жилъ, пользуясь пособіями и покровительствомъ герцоговъ бургундскаго и Вандома, принцевъ Кондэ и Конти, интенданта Фуке, Генріетты Англійской и др. меценатовъ, и долго проживалъ въ домѣ м-мъ де Сабліеръ (племянницы Мазарини). Вслѣдствіе край-

Лафонтенъ, Ж.

ней неустойчивости своей натуры, представлявшей смѣсь добросердечія и легкомыслія, практической безтолковости и тонкаго пониманія жизни, Л. всегда нуждался въ руководителяхъ, и роль эту брали на себя его покровители; всѣмъ имъ Л. посвящалъ свои сказки, басни, посланія въ стихахъ, что было въ духѣ того времени. Людовикъ XIV не долюбливалъ Л—а частію за его открытую приверженность къ низверженному министру Фуке, частію подъ вліяніемъ припадковъ ревностной добродѣтели и неохотно допустилъ его избраніе въ члены академіи въ 1684 г. Живя въ постоянномъ духовномъ общеніи съ Мольеромъ, Расиномъ, Буало и главн. образомъ съ ученымъ каноникомъ Мокруа, Л. держался вдали отъ двора. Во многихъ своихъ сочиненіяхъ онъ былъ выразителемъ фривольныхъ вкусовъ своихъ современниковъ, но послѣ тяжелой болѣзни въ 1693 г. измѣнилъ образъ мыслей, отрекся отъ легкомысленныхъ произведеній предшествующаго періода и исключительно занялся переводами изъ Библіи; ум. въ 1695 г. Его первый литературн. опытъ—передѣлка „Eunuchus“ Теренція—б. неудаченъ; въ 1668 г. онъ издалъ двусмысленныя, но превосходно разсказанныя „Сказки“ (Contes et nouvelles), а съ 1678 г. начали появляться „Басни“, составившія его литературную славу. Произведенія Л—а не блещутъ ни оригинальностью вымысла, ни широтой міросозерцанія (сюжеты басенъ заимствованы у древнихъ, сказокъ—у итальян. нувеллистовъ). Но характерное достоинство какъ тѣхъ, такъ и другихъ—это живость воспроизведенія и прелесть языка, соединенныя съ беззаботной наивностью и неподражаемо-тонкимъ юморомъ. Остальныя произв. Л—а, 11 театр. пьесъ и множество мелкихъ стихотвореній, посредственны. Существуетъ множество изданій его басенъ, иллюстриров. лучшими художниками. Лучшія „Oeuvres complètes“—Валькенера (1819 г.) и изданіе Жирара и Дефейля въ серіи „Grands écrivains“ (1880 г.).

2) Л., Августъ Генрихъ, плодовитый и въ свое время необыкнов. популярный нѣмецк. романистъ; род. въ 1758 г., изучалъ богословіе, до 1789 г. былъ домашн. учит., въ 1792 г. отправ. въ качествѣ полковаго священника съ прусск. арміей въ Шампань, по заключ. мира воротился къ прежн. занятіямъ, съ 1800 г. жилъ въ Галле, гдѣ и ум. въ 1831 г. Л—а можно считать главн. корифеемъ сентиментальнаго семейнаго романа. Современникамъ долго нравились его произведенія интересной завязкой, свободной обрисовкой характеровъ, больш. частью симпатичныхъ, и живой, хотя не роскошной фантазіей. Но слишк. частое повтореніе излюбленныхъ типовъ въ позднѣйшихъ романахъ и нападки критиковъ (которыхъ онъ, впрочемъ, не читалъ), большей частью изъ числа романтиковъ, мало по малу уменьшили число его читателей. Л. написалъ болѣе 150 томовъ. Лучшіе изъ его романовъ: „Чудакъ“ („Der Sonderling“, 1793 г.) „Жизнь и дѣянія виконта Квинктіуса ф. Фламинго“ (1795 г.) „Клара дю Плесси и Клеранъ“ (1794 г.), „Сенъ-Жюльенъ“ (1798 г.). Нѣк. изъ его романовъ переведены на русскій языкъ.

Лафорсъ (La Force) 1) Жакъ Номпаръ де Комонъ, герцогъ, франц. пэръ и маршалъ, род. въ 1558 г.; въ Варѳоломеевскую ночь спасся отъ смерти тѣмъ, что упалъ среди труповъ, притворяясь мертвымъ; затѣмъ сражался подъ знаменами Генриха IV. При Людовикѣ XIII защищалъ Монтобанъ противъ войскъ короля, но сдалъ Сентъ-Фуа за 20000 экю и званіе маршала; ум. въ 1652 г., оставивъ любопытные мемуары, издан. въ 1843 г. маркизомъ де Лагранжемъ. 2) Л., Шарлота Роза де-Комонъ, внучка предыдущаго, род. въ 1650 г., ум. въ 1724 г.; славилась при дворѣ Людовика XIV своимъ остроуміемъ и похожденіями; написала нѣсколько поэмъ и романовъ, въ которыхъ правда смѣшана съ вымысломъ: „Histoire secrète du duc de Bourgogne“, „De Catherine de Bourbon“, „De Marguerite de Valois“, „Gustave Wasa“ и др.

Ла-Фоссъ 1) Шарль де, франц. художникъ, род. въ 1636 г. въ Парижѣ, учился у Ле Брэна (Le Brun); въ 1658 г. отправился въ Италію, два года прожилъ въ Римѣ, потомъ нѣсколько времени въ Венеціи; въ 1674 г. сдѣлался проф. парижской академіи, въ 1702 г.—ректоромъ и въ 1715 г.—канцлеромъ; ум. въ 1716 г. Главное его произведеніе—огромная плафонная картина въ куполѣ парижскаго собора Инвалидовъ—изображаетъ св. Людовика, подающаго свой мечъ Христу. Онъ рисовалъ массу картинъ для дворцовъ и церквей. Его работы отличаются мощнымъ блестящимъ колоритомъ, но поверхностнымъ изображеніемъ и напыщенностью образовъ, а также недостаточнымъ изученіемъ природы. Нѣкоторыя изъ его картинъ находятся въ с.-петербургскомъ Эрмитажѣ. 2) Л. (La Fosse), Антуанъ, франц. драм. писат., род. въ 1653 г. Извѣстны его 4 трагедіи: „Polyxène“ (1686 г.); „Manlius Capitolinus“ (1698 г.); „Thésée“ (1700 г.) и „Cresus et Callirhoë“ (1703 г.), изъ нихъ „Manlius“ считался въ числѣ самыхъ замѣчательныхъ и любимыхъ драмат. произвед. XVIII в. Кромѣ того, онъ писалъ идилліи, элегіи, оды, мадригалы, эпиграммы и т. д.; ум. въ 1708 г.

3) Л., Филиппъ Этьенъ, изв. ветеринаръ, род. въ 1739 г., занимался первонач. ветеринаріей подъ руководств. своего отца Этьена Л., и 18 лѣтъ уже началъ читать лекціи по анатоміи; въ 1758 г. былъ назнач. ветеринар. арміи и въ 1767—70 гг. читалъ привлекавшія многочисл. слушат. лекціи въ имъ самимъ выстроенномъ амфитеатрѣ. Всеобщее вниманіе обратилъ онъ на себя, особенно за границей, своимъ превосходн. трудомъ: „Cours d'hippiatrique“ (1772 г.) и „Dictionnaire d'hippiatrique“ (1775 г.); съ 1777—81 гг. онъ жилъ въ Россіи; по возвращеніи въ Парижъ былъ назначенъ главн. ветерин. при дворѣ и корпусѣ жандармовъ; правительствомъ республики былъ приговоренъ къ смерти, и, только благодаря паденію Робеспьера, ему удалось спастись. Послѣдніе годы онъ прожилъ въ своемъ имѣніи, заним. исключит. научн. трудами. Кромѣ указ. его сочин., извѣстны еще: „Dissertation sur la morve“ (1761 г.) и „Guide du maréchal“ (1766 г.). Ум. въ 1820 г.

Лафтакъ, лахтакъ, выдѣланная шкура моржа, сивуча или тюленя; употребляется для обтягиванья чайныхъ цибиковъ и алеутскихъ байдарокъ.

Лафуршъ (Lafourche), одинъ изъ истоковъ р. Миссисипи, въ штатѣ Луизіана (С. Амер.); беретъ начало при Дональдсэнвиллѣ, впадаетъ въ Мексиканскій заливъ.

Лафуэнте, Модесто, испанскій историкъ, род. въ 1806 г., былъ сначала професс. и библіотек. въ Асторгѣ; въ 1838 г. переселился въ Мадридъ и выступилъ, подъ псевдонимами Фрай Герундіо и Тирабека, въ качествѣ журналиста и сатирика, въ издававшихся имъ съ 1844 по 1850 г. періодич. изданіяхъ („Viage par Francia, Belgica y Alemania“, „Teatro social del siglo XIX“, „Revista europea“ и др.), получившихъ широкое распространеніе. Главное сочиненіе его: „Historia general de España“ представляетъ основательный, превосходный по изложенію и безпристрастный трудъ по исторіи Испаніи. Л. былъ подъ конецъ директоромъ Escuela superior de diplomatica и президентомъ Junta de los archivos y bibliotecas. Въ качествѣ депутата и вице-президента кортесовъ выдавался своимъ ораторскимъ талантомъ. Ум. въ 1866 г.

Лахай, см. *Лагай*.

Лахамульзы (Lachamulzen), народецъ іуд. плем., живущій въ Кутаисской губ. (Сванетіи); хотя онъ исповѣд. греко-кае. рел. и говоритъ на языкѣ сванетовъ, но держится въ сторонѣ отъ послѣднихъ; почти вся торгов. Сванетіи наход. въ рукахъ Л—овъ.

Лахезисъ, Lachesis, родъ змѣй сем. гремучихъ змѣй. Отличаются отъ родственныхъ видовъ отсутствіемъ гремучника, вмѣсто котораго находятся 4—5 маленькихъ заостренныхъ чешуй и шиповъ на концѣ хвоста. Принадлежащій сюда видъ *Л. сурукуку*, L. muta, достигаетъ 8 ф. въ длину; красновато-желтая верхняя сторона его тѣла покрыта продольнымъ рядомъ чернобурыхъ пятенъ, въ каждомъ изъ которыхъ находится по небольшому свѣтлому пятну; голова покрыта неправильными пятнами темнобураго цв., нижняя часть тѣла желтовато-бѣлая, блестящая. Эта очень ядовитая змѣя, укушеніе которой вызываетъ быстро наступающую смерть, водится въ лѣсахъ Бразиліи и Гвіаны. Ея мясо употребляется индѣйцами и неграми въ пищу,

а ядъ—какъ лѣкарственное средство въ гомеопатіи.

Лахезисъ, въ греч. миѳологіи, одна изъ трехъ богинь судьбы, предопредѣлявшая человѣческій жребій (см. слово *Парки*).

Лахесъ, аѳинскій полководецъ, умершій въ 418 г. до Р. Х., начальствовалъ надъ экспедиціею въ Сицилію въ 427 г., но вернулся на слѣдующ. годъ въ Аѳины, чтобы оправдаться въ обвиненіяхъ, возведенныхъ на него Клеономъ; участвовалъ въ сраженіи при Деліумѣ; убитъ въ битвѣ при Мантинеѣ. Платонъ вывелъ этого полководца въ своемъ діалогѣ „Л.“

Лахманнъ, Карлъ Конрадъ Фридрихъ Вильгельмъ, знаменитый нѣмецкій филологъ, род. въ 1793 г. въ Брауншвейгѣ, получилъ обр зованіе въ тамошнемъ Catharineum; въ 1809 г. отправился въ Лейпцигъ, гдѣ посвятилъ себя изученію классической, а впослѣдствіи (въ Геттингенѣ) подъ руководствомъ Бенеке германской филологіи; находился нѣкот. время въ отрядѣ вольныхъ стрѣлковъ, съ 1818 г. былъ экстраординарнымъ проф. въ кенигсбергскомъ, а съ 1825 г. въ берлинскомъ унив.; въ 1827 г. переименованъ въ ординарные профессора, въ 1830 г. былъ назнач. членомъ акад. наукъ; умеръ въ 1851 г. Л.—основатель новѣйшей так. наз. дипломатической критики (см. *дипломатика*), которую онъ перенесъ съ почвы личнаго произвола на почву твердыхъ нормъ, какъ въ области классич., такъ и въ области древнегерманской литературы. Изъ работъ по классической филологіи слѣдуетъ отмѣтить его „Разсмотрѣніе Иліады Гомера“ (которую онъ раздѣлилъ на пѣсни и доказывалъ, на основаніи встрѣчающихся въ нихъ противорѣчій, несуществованіе Иліады, какъ цѣльной поэмы, принадлежащей одному автору), далѣе—цѣлый рядъ изданій классическихъ произведеній (Проперція, Тибулла, Катулла, Новаго Завѣта и т. п.) между которыми самымъ замѣчательнымъ въ научн. отн. является изданіе Лукреція, затѣмъ его самостоят. труды: „Observationes criticae“ (1815); „De choricis systematis tragicorum graecorum“ (1819) и др. Изъ сочиненій по древне-германской филологіи первое мѣсто занимаютъ работы по „Нибелунгамъ“, къ котор. онъ примѣнилъ тотъ же методъ, что и къ Иліадѣ, раздѣливъ ихъ на отдѣльныя пѣсни, при чемъ оспаривалъ подлинность нѣкоторыхъ изъ нихъ. Кромѣ того, онъ издалъ: „Избранныхъ верхне-нѣмецкихъ поэтовъ XIII в.“ „Specimina linguae francicae“, „О лейхахъ нѣмецкихъ поэтовъ XII и XIII вв.“ (см. *Лейхъ*), затѣмъ „Ueber althochdeutsche Betonung und Verskunst“—трудъ, благодаря которому Л. является основателемъ нѣмецкой метрики, и другія филологич. работы. Наконецъ Л. обогатилъ нѣмецк. литературу переводомъ шекспировскихъ сонетовъ, „Макбета“ и критическимъ изданіемъ полнаго собранія сочиненій Лессинга. Изъ посмертныхъ его сочиненій отмѣтимъ: „Des Minnesangs Frühling“ (возстановленныя Л—омъ пѣсни старинныхъ миннезингеровъ) и „Kleine Schriften“.

Лахнеръ 1) Францъ, нѣмецк. композиторъ, род. въ 1803 г.; еще будучи гимназистомъ, въ Нейбургѣ на Дунаѣ, изучалъ композицію у Эйзенгофера и затѣмъ совершенствовался въ этомъ искусствѣ въ Мюнхенѣ и Вѣнѣ (подъ руководствомъ Штадлера и Зехтера); былъ театральнымъ капельмейстеромъ въ Вѣнѣ (съ 1826 г.) и Мангеймѣ (съ 1834 г.); въ 1836 г., послѣ успѣха своего произведенія: „Simfonia appassionata“, назначенъ придворнымъ капельмейстеромъ, затѣмъ въ 1852 г. главнымъ придворнымъ директоромъ музыки въ Мюнхенѣ; прибытіе туда Р. Вагнера и новое направленіе, сообщенное послѣднимъ музыкальному дѣлу, заставило Л—а подать въ отставку. Ум. въ 1890 г. Искусно владѣя формой и обладая соотвѣтственнымъ творчествомъ въ области мелодики, Л. является однимъ изъ выдающихся композиторовъ; его пѣсни—любимая форма его творчества—напоминаютъ творенія Ф. Шуберта; вообще, талантъ Л—а былъ сродни таланту Шуберта и Бетховена Изъ болѣе крупныхъ его произведеній извѣстны: оратоpія „Моисей“, кантата „Четыре человѣческіе возраста“, многія мессы, симфоніи, струнные квартеты, тріо, сонаты, оперы, изъ кот. „Катерина Корнаро“ долгое время не сходила съ нѣм. репертуара. Уже въ преклонн. возрастѣ Л. воскресилъ форму оркестровой сюиты, пришедшую въ забвеніе со временъ Гайдна, и 6 его произведеній этого рода имѣли блестящій успѣхъ благодаря свѣжести творчества и талантливости композиціи, превосходящей даже почти всѣ болѣе раннія его работы. 2) Л., Игнацъ, братъ предыдущаго, тоже композиторъ, род. въ 1807 г.; въ дѣтствѣ учился игрѣ на скрипкѣ и уже 6-лѣтнимъ мальчикомъ давалъ концерты, имѣвшіе больш. успѣхъ; особ. извѣстностью пользуются его композиціи къ альпійскимъ сценкамъ, напр. „Послѣднее оконце“ и др , написалъ также двѣ оперы, нѣсколько сонатъ, струнныхъ квартетовъ и много пѣсенъ. 3) Л., Винценцъ, братъ предыдущихъ и композиторъ р. въ 1811 г. Нѣкоторыя его работы, торжественныя увертюры и одинъ квартетъ для фортепьяно, были премированы; онъ извѣстенъ такъ же, какъ авторъ симфоній, концертныхъ увертюръ, пьесъ для фортепьяно, а также многихъ произведеній для вокальнаго исполненія, среди которыхъ первое мѣсто занимаютъ комическіе мужскіе хоры.

Лаховицъ, Людвигъ, р. въ 1811 г. въ Вильнѣ, состоялъ съ 1837 г. поочередно военн. врачемъ, старшимъ врачемъ виленскаго военнаго госпиталя, директоромъ еврейской больницы, затѣмъ—городской больницы въ Вильнѣ. Въ 1870 г. назнач. помощник. виленскаго врачебн. инспектора, въ 1872 г.—совѣщательнымъ членомъ медицинскаго совѣта при министерствѣ внутр. дѣлъ. Славился во всей Литвѣ какъ даровитый операторъ. Первый въ этомъ краѣ примѣнилъ при оперированіи наркозъ (1847 г.). Ум. въ 1880 г., завѣщавъ все свое состояніе въ 60 т. р. на благотворительныя нужды и стипендіи студентовъ-медиковъ польской національности.

Лахта, рѣчка С.-Петербургской губ., впад. въ Финскій зал.; пріобрѣла историч. извѣстность благодаря частымъ посѣщеніямъ Петра I и особенно послѣднему изъ нихъ (въ 1724 г.), во время котоспасая утонувшее судно, Петръ I получилъ сильную простуду, сведшую его въ могилу.

Лахтакъ, Phoca barbata, видъ воднаго млекопитающаго сем. тюленей. Ростомъ превосходитъ др. тюленей, именно достигаетъ 10 ф. въ дл., и, кромѣ того, отличается еще мордой, покрытой щетина-

ки въ видѣ бороды, большей длиной средняго пальца переднихъ лапъ и округленными задними ластами; по цвѣту мѣха схожъ съ др. тюленями.

Лацарусъ, Морисъ, нѣмецкій философъ, психологъ, род. въ 1824 г. Въ 1860 г. былъ назначенъ проф. философіи въ Бернѣ, въ 1868 г.—преподавателемъ философіи въ военной академіи въ Берлинѣ. Въ 1869 и 71 гг. былъ предсѣдателемъ перваго и втор. съѣздовъ герман. евреевъ въ Лейпцигѣ и Аугсбургѣ. Съ 1873 г.—орд. проф. берлинскаго университета, читаетъ лекціи по общей психологіи, по психологіи отдѣльныхъ народовъ, психологіи государственной жизни, теоріи познанія и педагогикѣ. Въ 1859 г. основалъ вмѣстѣ съ Штейнталемъ „Zeitschrift für Völkerpsychologie und Sprachwissenschaft“, издающійся и до сихъ поръ и способствующій разработкѣ науки о народной психологіи, впервые намѣченной Гербартомъ.

Лацерна (lacerna), у древнихъ римлянъ, легкій плащъ, кот. надѣвался сверхъ тоги и застегивался на правомъ плечѣ пряжкой; при императорахъ Л. сдѣлалась общепринятымъ одѣяніемъ и стала вытѣснять тогу.

Лациніумъ (Lacinium), въ древн. мысъ въ Бруціумѣ (южн. Итал.), къ юго-вост. отъ Кротона; славился храмомъ Нега Lacinia, къ кот. стекались ежегодно всѣ греки южн. Италіи; здѣсь же въ рощѣ Ганнибалъ велѣлъ поставить бронзовую доску, на кот. были записаны всѣ его подвиги.

Лацинія, прозваніе богини Геры (см. это сл.) по мысу Лациніуму въ нижн. Италіи, гдѣ находился ея храмъ.

Лаціумъ, см. *Латины*.

Лацканъ, отворотъ у военнаго мундира или сюртука.

Лаццари, Донато, архитекторъ, см. *Браманте*.

Лаццарони, см. *Лазарони*.

Лацци (итал., множ. отъ lazzo), шутливыя импровизированныя выходки въ итальянской комедіи; въ болѣе обширн. смыслѣ, названіе предосудительныхъ комическихъ импровизацій всякаго рода, вставляемыхъ актерами во время хода театральнаго представленія.

Лача, оз. въ Олонецкой г., Каргопольск. у., близъ границы Новгородск. у., $320_{,8}$ кв. в.; изъ него вытекаетъ р. Онега; р. Свидь соединяетъ его съ оз. Воже, сообщающимся съ р. Шексной; кромѣ Свиди въ Л. впад.: Ковжа, Сѣверная, Потенга, Лекшма и др. По Л—ѣ производится сообщеніе Каргополя съ Рыбинскомъ.

Лачинова, Е., писательница, выступила въ нач. 40-хъ годовъ съ повѣстями въ „Библ. для чт.“ подъ псевдоним. „Хамаръ-Дабановъ“ и была сочувственно встрѣчена критикой. Въ 1844 г. издала книжку: „Продѣлки на Кавказѣ“, гдѣ въ романической формѣ рисуются живыя картины кавказскаго быта.

Лачиновъ, Дмитрій Александровичъ, русск. изобрѣтатель; еще въ 1816 г. написалъ „Разсужденіе о устроеніи и укрѣпленіи плотинъ“; на мануфактурной выставкѣ 1870 г. въ Петерб. былъ его замѣчат. гальваніч. элементъ особаго устройства: онъ заряжался и разряжался посредствомъ простаго переворачиванья.

Лашамбоди, Пьеръ, франц. баснописецъ, род. въ 1807 г., сынъ бѣднаго крестьянина, былъ сначала бухгалтеромъ въ одномъ торговомъ ліонскомъ домѣ, затѣмъ, послѣ неудачной первой литературной попытки въ видѣ сборника стихотвореній („Essais poetiques“, 1829 г.), получилъ мѣсто на желѣзной дорогѣ и въ то же время редактировалъ „Echos de la Loire“; жилъ въ нуждѣ, страдая отъ времени до времени душевными разстройствами. Его „Fables populaires“ своимъ колоссальнымъ успѣхомъ сразу дали ему и обезпеченіе, и славу, и поставили его на ряду съ Лафонтеномъ и Флоріаномъ. Послѣ событій 1848 г. Л. жилъ долго въ Брюсселѣ; умеръ близъ Парижа въ 1872 году. Позднѣйшими его произведеніями были: „Fables et poésies diverses“ (1839 г.); „Fleurs de Villemomble“ (1861 г.); „Fables et poésies nouvelles“ (1865 г.); „Prose et vers“ (1867 г.). На нѣмецк. языкѣ басни Л. существуютъ въ прекрасномъ переводѣ Людвига Пфау.

Lasciate ogni speranza, voi ch'entrate (итал., „оставьте всякую надежду, вы, сюда входящіе“), въ „Божественной Комедіи“ Данта, надпись на вратахъ ада.

Лашезъ, Франсуа д'Э, прозванный „père Lachaise“, духовникъ Людовика XIV, род. въ 1624 г. Человѣкъ съ мягкимъ, вкрадчивымъ характеромъ, тонкимъ образованіемъ (былъ профессоромъ физики и изящныхъ наукъ въ іезуитской коллегіи) и при этомъ безкорыстный, Л. пользовался больш. вліяніемъ на короля. Людовикъ подарилъ ему дачу близъ Парижа, обширные сады которой превращены были впослѣдствіи (1804 г.) въ кладбище, извѣстное подъ именемъ „Père Lachaise“. Вліяніе свое на короля упрочилъ черезъ посредство преданной ему Ментенонъ. Съ успѣхомъ защищалъ ультрамонтанскіе интересы въ вопросахъ о свободѣ галликанской церкви и объ отмѣнѣ Нантскаго эдикта; ум. въ 1709 г.

Лашинъ, Андрей Кирилловичъ, жанристъ, бывшій ученикъ акад. художествъ, куда онъ поступилъ въ 1864 г.; въ томъ же году на акад. выставкѣ появилась его картина „Пѣвчіе приходскаго училища“. Въ 1870 г. удостоенъ званія класснаго худ. III-й степени. Его жанры: „Шалость мальчиковъ“, „Сельская спѣвка въ училищѣ“, „Продѣлка сельскаго живописца“ (1868 г.), „Свой судъ“ (1870 г.), „Игра въ рекруты“, „Начинающій художникъ“, „На постояломъ дворѣ“, „Портретъ жениха“ (1872 г.).

Лашкаревъ 1) Сергѣй Лазаревичъ, дипломатъ, сынъ переселившагося въ Россію грузина; род. въ 1739 г.; служилъ въ коллегіи иностранныхъ дѣлъ и былъ посланъ въ Константинополь съ Обрѣзковымъ; велъ тайные переговоры съ Турціей и выговорилъ русскому флоту право входить въ Дарданеллы; резидентъ (1782 г.) при Шагинъ-Гиреѣ, потомъ повѣренный въ дѣлахъ въ Персіи. Въ 1807 г. назначенъ управлять Молдавіей и Валахіей. Ум. въ 1814 г. 2) Л., Сергѣй Сергѣевичъ, тайный сов., род. въ 1792 г., состоялъ при посольствахъ въ Берлинѣ, Лондонѣ, Мюнхенѣ; привелъ въ порядокъ Спб. главный архивъ мин. иностр. дѣлъ и съ 1852 г. управлялъ имъ. Ум. въ 1858 г. 3) Л., Сергѣй Сергѣевичъ, писатель по части сельскаго хозяйства; род. въ 1816 г., писать началъ съ 1843 г.; съ 1844 — 1849 г. служилъ по департаменту сельскаго хозяйства; иниціаторъ основанія

общества русскаго торговаго флота; въ 1861 г. по его мысли учрежденъ при вольномъ экономическомъ обществѣ комитетъ грамотности; составилъ проектъ сельскаго страхованія и пожарную инструкцію. Ум. въ 1869 г. Написалъ „Обозрѣніе Самарской губ. въ хозяйственномъ отношеніи", „Краткое наставленіе, какъ добывать селитру", „О распространеніи грамотности и нравственно-религіознаго образованія между поселянами".

Лашкевичъ, Алексѣй Степановичъ, писатель и обществ. дѣятель; род въ 1842 г.; служилъ миров. посредн. Кіевск. губ., предсѣдат. съѣзда миров. посредниковъ въ Подольской губ. и земск. гласнымъ въ Черниг. губ. Съ 1886 г., переселившись въ Кіевъ, сотрудн. въ „Кіевской Старинѣ", а съ 1888 г. сталъ редакт.-издат. этого журнала и значительно способствовалъ его улучшенію. Ум. въ 1889 г.

Лашманы, названіе государственныхъ крестьянъ въ Симбирской, Казанской, Нижегородской и Оренбургской губ., которымъ, въ видѣ натуральной повинности, вмѣнено было въ обязанность охранять корабельные лѣса и вести заготовку ихъ для нуждъ флота. Учрежденіе ихъ относится ко времени основанія русск. флота. Въ 1822 г. къ нимъ приписаны всѣ старослужилые татары Саратовской губ.

Лашнюковъ, Иванъ Васильевичъ, проф. русской исторіи и словесности, сынъ священника Черниговской губ., род. въ 1823 г.; по окончаніи въ 1844 г. черниговской семинаріи поступилъ въ нѣжинскій лицей, куда, за неимѣніемъ средствъ, пришелъ пѣшкомъ; въ 1847 г. перешелъ на историко-филологическій факультетъ кіевск. унив. св. Владиміра; съ 1853 г.—профессоръ нѣжинскаго лицея, а затѣмъ кіевск. унив. Какъ ученый, Л. не ознаменовалъ себя особенными сочиненіями, но, какъ преподаватель, долженъ занять мѣсто въ ряду лучшихъ профессоровъ своего времени по тому благотворному вліянію, какое онъ имѣлъ на учащуюся молодежь. Написалъ: „О причинахъ усобицъ между русск. князьями и о вліяніи ихъ на современное общество въ періодъ времени отъ Рюрика до Іоанна Калиты и Гедимина", „Владиміръ Мономахъ и его время" (Ж. М. Н. Пр. ч. CXXXIV), „Славянская идея и ея судьба" и пр. Ум. въ 1869 году.

Лашоссе, Пьеръ-Клодъ-Нивель де, франц. драматургъ; род. въ 1692 г.; съ 1736 г. членъ академіи; ум. въ 1754 г. Впервые ввелъ во французскія сценическія произведенія веселаго характера (farces) серьезный элементъ и так. обр. явился основателемъ особаго вида смѣшанной комедіи, послужившей прототипомъ франц. драмы (въ узк. смыслѣ) и получившей названіе comédie larmoyante (чувствительной комедіи), при чемъ Дидро и Лессингъ старались дать эстетическое обоснованіе этого новаго вида драматическ. литературы, между тѣмъ какъ А. В. Шлегель возсталъ впослѣдствіи противъ такого, по его мнѣнію, антихудожественнаго смѣшенія элементовъ серьезнаго и смѣшнаго. Л. нашелъ многочисл. подражателей; онъ поддерживалъ также мнѣніе Ламотта о ненужности стихотворнаго размѣра въ трагедіи. Изъ числа его 19 драмат. произведеній лучшими считаются: „Le préjugé à la mode" (Модный предразсудокъ), „Amour pour l'amour" (Любовь за любовь), „Ecole des mères" (Школа матерей), „La gouvernante" и „Mélanide" (трагедія). Сюжеты для своихъ сочиненій Л. черпаетъ изъ мѣщанскаго быта. Всѣ его произведенія написаны стихами, съ строгимъ соблюденіемъ всѣхъ правилъ классической драмы, и страдаютъ отсутствіемъ комизма въ ситуаціяхъ и морализующимъ, сентенціознымъ до скуки тономъ діалоговъ.

Лашъ, Карлъ, живописецъ, род. въ 1822 г., ученикъ Бендеманна; въ 1844 г. началъ заним. въ Мюнхенѣ подъ руковод. Шнорра и Каульбаха; въ 1847 г. былъ въ Москвѣ, гдѣ заним. портретной живописью; съ 1857—59 г. жилъ въ Парижѣ, гдѣ нарисовалъ, между прочимъ, картины: „Тангейзеръ и Венера" и „Тинторетто и его дочь". Лучшими изъ его произв. считаются его жанровыя картины: „Дѣтскія игры", „У молодой вдовы", „Возвращеніе отъ обѣдни", „День рожденія стараго школьнаго учителя", „Арестъ" и др. Л. почетный членъ акад. дрезд., петерб. и вѣнск.; въ 1869 г. получилъ отъ прусск. короля званіе профессора. Картины его отличаются вообще превосходнымъ изображеніемъ характеровъ, мастерскимъ рисункомъ и удивительнымъ колоритомъ; какъ портретистъ, Л. превосходенъ.

Лащевскій, Варлаамъ, архимандритъ Донскаго монастыря; учился въ кіевск. академіи и впослѣдствіи былъ тамъ-же преподават.; зналъ языки латин., греч. и еврейскій (въ особенности греч.) и написалъ на лат. яз. греч. грамматику, изд. въ 1746 г. въ Бреславлѣ и переведенную на русскій яз. въ 1788 г. въ Петерб. Въ 1747 г. Л. былъ вызванъ въ Петерб. для пересмотра всѣхъ поправокъ, сдѣланныхъ ранѣе въ славянской библіи. Онъ свѣрилъ ее съ греч. текстомъ и сочинилъ къ исправленной библіи „предисловіе". Въ 1752 г. назначенъ ректоромъ моск. славяно-греко-лат. академіи; съ 1754 г. членъ Сунода, затѣмъ архимандритъ Донскаго монаст., гдѣ и ум. въ 1774 г. Л. перевелъ также книгу: „Зерцало должности Государевой". Свою довольно значит. библіотеку онъ завѣщалъ кіевской академіи.

Лаэртъ, въ греч. миѳол., супругъ Антиклеи, отецъ Одиссея; принималъ участіе въ охотѣ на калидонскаго вепря (см. *Калидонъ*) и въ походѣ Аргонавтовъ; достигъ преклоннаго возраста и дожилъ до возвращенія своего сына изъ десятилѣтняго странствованія, послѣ троянской войны, на родной о-въ Итаку.

Лаэрцій, см. *Діогенъ Лаэртскій.*

Лаэръ (Laar), Питеръ ванъ, голландскій художникъ; род. въ началѣ XVII ст.; въ раннемъ возрастѣ отправился во Францію, оттуда въ Италію, и жилъ преимущественно въ Римѣ, гдѣ учился у Клода Лоррена, Пуссена и Сандрарта. Итальянцы прозвали его Bamboccio, что значитъ „горбатый", отсюда и картины, изображающія въ его стилѣ комическія сцены изъ народной жизни, были названы Bamboccíade. Послѣ 16-ти лѣтняго пребыванія въ Италіи онъ въ 1639 г. отправился въ Амстердамъ, оттуда переѣхалъ въ Гаарлемъ. Его произведенія изображаютъ жизнь пастуховъ, разбойниковъ, ярмарочныя сцены и т. п. и служили образцомъ для очень многихъ голланд. и итальян. художниковъ. Лучшая картина „Ярмарочный лѣкарь" находится въ кассельской галлереѣ; другія его произведенія можно встрѣтить въ Луврѣ, Дрезденѣ, Мюнхенѣ и др. мѣстахъ. Отъ него осталось

20 прекрасно исполненныхъ гравюръ, изображающихъ большею частью звѣрей. Ум. около 1675 г.

Лаяли, селеніе вольныхъ сванетовъ въ Кутаисск. губ. на Ингурѣ; замѣчат. древнею церковью съ иконою X вѣка

Ле, главн. гор. провинц. Ладакъ въ Кашмирѣ; 4000 ж., важный рынокъ вост. Тибета.

Леадгиллитъ, минералъ одноклиномѣрной системы, почти всегда встрѣчается въ таблицеобразныхъ кристаллахъ, отличается желтовато-бѣлымъ до бурожелтаго цв., имѣетъ алмазно-перламутровый и жирный блескъ; просвѣчиваетъ; тверд.— 2,5; уд. вѣсъ 6,26—6,55; состоитъ изъ углекислой окиси свинца, сѣрнокислой окиси свинца и воды; находится близъ дер. Ледгильсъ въ Шотландіи, въ Сардиніи и въ Нерчинскѣ.

Леаль 1) Гомезъ, талантливый и популярный португальскій поэтъ, род. въ 1849 г. въ Лиссабонѣ. Вдумчивый и серьезный характеръ поэзіи Л., сказавшійся уже въ раннихъ его произведеніяхъ („Claridades do sul", „O Antechristo") обратилъ на него сочувственное вниманіе португальскаго общества, а новѣйшія произведенія его уже созрѣвшаго таланта: „A traicao carta a el Rei D. Luiz" (1881 г.) и „Hereje" (1881 г.) упрочили за нимъ популярность и симпатіи общества. 2) Л., Жозе да Сильва Мендесъ, португальскій поэтъ, смотри *Мендесъ Леаль*.

Леаль, мѣстечко Эстляндск. губ., Гапсальск. у., 440 ж.; развалины епископск. замка Л., построеннаго въ 1223 г. епископомъ Герм.-ф.-Буксгевденомъ.

Леандръ, Рихардъ, псевдонимъ нѣмецк. писателя Рих. Фолькмана (см. это сл.).

Леархъ, сынъ Атамаса (см. это слово).

Леба, рѣка въ прусск. пров. Данцигъ и Кёслинъ, протек. чрезъ оз. Л. (80 кв. км.), впад. въ Балтійск. м.; дл. 135 км.

Лебадея, древн. гор. въ Беотіи (Греція), къ зап. отъ Копайскаго оз., нынѣшняя Ливадія. Въ древности Л. славилась своимъ оракуломъ, существовавшимъ еще во II в. по Р. Х.

Лебанонъ, городъ въ Сѣв. Ам., въ штатѣ Пенсильванія, 8778 жит. Въ 8 км. отъ него находятся богатые желѣзные и мѣдные рудники; тамъ же добывается прекрасный мраморъ.

Лёбау (Löbau), главн. гор. саксонск округа Бауценъ, 6977 ж.; нѣсколько фабрикъ, минеральный источн. („König Albert-Bad").

Лёббокъ, сэръ Джонъ, баронетъ, англійск. естествоиспытатель и антропологъ, род. въ 1834 г.; съ 1870 г. засѣдалъ въ парламентѣ въ рядахъ либеральной партіи депутатомъ отъ Майдстона, съ 1880 г.—отъ лондонск. университета, въ кот. раньше былъ вице-канцлеромъ; предсѣдатель сначала этнологич., потомъ энтомологич. общества и антропологич. института; кромѣ того, вице-президентъ британской ассоціаціи. Изъ его многочисленныхъ трудовъ по зоологіи, психологіи и археологіи наибольшій научный интересъ представляютъ изслѣдованія, касающіяся быта американскихъ дикарей, пролившія свѣтъ на первобытныя семейныя отношенія (материнское право, коммунальная семья), на первые зачатки государственности. Лёббокъ является не столько мыслителемъ, сколько внимательнымъ, добросовѣстнымъ наблюдателемъ и неутомимымъ изслѣдователемъ. Труды его, не отличаясь систематичностью въ группировкѣ фактовъ, даютъ однако рядъ частныхъ выводовъ и особенно цѣнный обиліемъ разнообразнаго матерьяла для исторіи человѣческ. культуры. Замѣчат. изъ нихъ: „Первобытная культура въ нравахъ и обычаяхъ современныхъ дикарей" (перевед.), „Начало цивилизаціи и первобытн. состояніе человѣка", 1872 г. (пер.). Болѣе спеціальные: „О происхожденіи и превращеніяхъ насѣкомыхъ" (1874), „О взаимной зависимости растеній и насѣкомыхъ" (1878), „Педагогич. и политич. замѣтки" (1879), „Научныя чтенія" (1879 г.), „Пятидесятилѣтіе науки" (1882) и др. публицист. сочиненія. Кромѣ того въ качествѣ лондонск. банкира, Л. способствовалъ улучшеніямъ въ банковомъ дѣлѣ.

Лёбе (Löbe), Вильямъ, сельскохоз. писат., род. въ 1815 году; основалъ газету „Landwirtschaftliche Dorfzeitung" (теперь „Illustrierte landwirtschaftliche Zeitung"). Его сочиненія: „Encyklopädie der gesammten Landwirtschaft" (1850—1852, 6 vol.), „Illustriertes Lexicon der gesammten Wirtschaftskunde" (1853—55 гг., 4 vol.) и др. Ум. въ 1891 г.

Лебедевъ 1) Николай Константиновичъ, русскій писатель, писалъ обыкновенно подъ псевдонимомъ „Морской". Род. въ 1846 г. въ Симбирскѣ, учился въ саратовской гимназіи, а потомъ въ петербургскомъ университетѣ, гдѣ кончилъ курсъ со степенью кандидата естественныхъ наукъ. По окончаніи курса давалъ уроки главнымъ образомъ въ средѣ крупнаго купечества и основательно ознакомился съ его бытомъ. Первымъ крупнымъ произведеніемъ его былъ романъ „Аристократія гостинаго двора", интересный какъ картина нравовъ петербургскаго купечества. Жизнь этого класса общества сравнительно рѣдко затрогивалась нашей литературой, между тѣмъ въ немъ произошли большія перемѣны съ того времени, какъ Островскій написалъ первыя свои произведенія, представлявшія полную картину нравовъ тогдашняго купечества. Русское крупное купечество вкусило европейской цивилизаціи и восприняло ея дурныя стороны. Эти измѣненія въ купеческомъ бытѣ и главнымъ образомъ разложеніе старинной купеческой семьи попытался обрисовать Л., какъ въ этомъ, такъ и въ слѣдующемъ крупномъ своемъ романѣ „Содомъ". Эти романы не свободны отъ нѣкоторыхъ недостатковъ, но написаны правдиво и живо и легко читаются. Остальныя произведенія Л. не имѣютъ такого значенія и интереса, какъ первые два его романа, и помѣщались преимущественно въ „Нивѣ"; кромѣ того, онъ сотрудничалъ въ „Нови", „Петербургскихъ Вѣдомостяхъ" и др. изданіяхъ. Ум. отъ тифа въ 1888 г. 2) Л., Герасимъ Степан., извѣстн. путешествіемъ въ Индію, р. въ 1749 г., происход. изъ духовн. званія. Въ 1775 г. отправился вмѣстѣ съ гр. Разумовскимъ за границу, посѣтилъ Неаполь, Вѣну, Парижъ. Въ Парижѣ былъ представленъ наслѣднику престола Павлу Петровичу и Великой Княгинѣ Маріи Ѳеодоровнѣ, находившимся тогда въ столицѣ Франціи. При содѣйствіи ихъ Л. поѣхалъ въ Англію, а отсюда въ 1785 г. направился на англійск. кораблѣ „Родней" въ Мадрасъ. Здѣсь онъ изучилъ малабарскій языкъ и хотѣлъ ознакомиться съ ученіемъ браминскихъ жрецовъ, но

не найдя свѣдущихъ наставниковъ, уѣхалъ отсюда и въ 1787 г. переѣхалъ въ Калькутту, гдѣ смогъ осуществить свою задачу. Подъ руководствомъ браминовъ и ученыхъ пундитовъ онъ изучилъ здѣсь санскритскій языкъ, затѣмъ составилъ грамматику индійскихъ смѣшанныхъ діалектовъ, до тѣхъ поръ не извѣстную въ Европѣ; перевелъ съ англійскаго на бенгальск. языкъ двѣ драмы, изъ которыхъ одна была два раза представлена въ 1796 г. Послѣ двѣнадцатилѣтняго пребыванія въ Индіи Л. возвратился въ Англію и въ 1801 г. напечаталъ свою грамматику. Въ 1805 г. издалъ книгу: „Безпристрастное созерцаніе системъ восточной Индіи брамгеновъ, священн. обрядовъ ихъ и народ. обычаевъ“. Ум. въ 1818 г. 2) Л., Козьма Васильевичъ, съ 1831 г. состоялъ адъюнктъ-профессоромъ по общей патологіи и терапіи при московск. университетѣ, съ 1839 г. читалъ тѣ же предметы и фармакологію въ московской мед.-хирургической академіи до закрытія ея въ 1843 г. Изъ многоч. работъ его выдаются: „О средствахъ къ скорѣйшему усовершенствованію медицины въ Россіи“, „Общая антропологія“, „Общая фармакологія“, „Общая терапія“. 3) Л., Михаилъ Ивановичъ, пейзажистъ, сынъ ремесленника, род. въ 1812 г. въ Дерптѣ, учился въ гимназіи, гдѣ и обратилъ на себя вниманіе своими худож. способностями. Сперва былъ приглашенъ рисовальщикомъ въ дерптскій унив., а потомъ по Высочайшему повелѣнію былъ переведенъ въ Спб. и помѣщенъ въ акад. Въ 1833 г. получилъ золотую медаль и командировку на казенный счетъ въ Италію, откуда и прислалъ нѣсколько картинъ, прославившихъ его имя. Въ 1837 г. умеръ въ Неаполѣ отъ холеры. Въ картинной галлереѣ Имп. акад. худож. имѣются три пейзажа его кисти.

Лебедино, озеро Новгородск. г., Тихвинск. у., составл. разливъ р. Тихвинки; соединяется каналомъ съ оз. Крупино и входитъ въ составъ Тихвинской сист.; площ. = 110 кв. саж.

Лебединъ 1) уѣздн. гор. Харьковск. г., подъ 50°35′ с. ш., въ равнинѣ при рѣчк. Ольшанѣ и Муравкѣ, 15595 ж.; салотопенные заводы, торговля хлѣбомъ. Л. основ. около половины XVII в., послѣ окончат. присоединенія къ Россіи земель нынѣшняго Л—скаго у.; игралъ видную роль во время измѣны Мазепы: здѣсь дѣлались главн. военныя приготовленія Петра I противъ Мазепы, былъ изданъ универсалъ противъ него; здѣсь же Меньшиковъ велъ слѣдствіе по дѣлу Мазепы и, наконецъ, Л. былъ свидѣт. многочисленныхъ казней (900) по этому дѣлу. *Л—скій уѣздъ*, въ сѣв.-зап. части губ., 2723,$_1$ кв. в., 157077 ж.; поверхность его представл. склонъ отъ сѣв. къ югу; почва глинисто-черноземная, по лѣв. бер. Псела—песчаная; гл. рр.. Пселъ (не судох.) съ Историопью и верховья Сулы; главн. занятія жителей: хлѣбопаш., скотоводство (рогатый скотъ—предм. вывоза), разведеніе свекловицы и листоваго табаку, торговля (ежегодно нѣсколько ярмарокъ), заводск. дѣятельность (крупные свеклосах. зав., также винокур., пивоваренные, селитряный). 2) Л., значит. село Кіевской г., Чигиринск. у.; крупный свеклосах. зав.

Лебединый рыцарь, согл. нижне-рейн. сагѣ, рыцарь, пріѣхавшій изъ невѣдомой страны на лодкѣ, которую везъ лебедь. Рыцарь спасаетъ княжескую дочь отъ ненавистнаго ей претендента на ея руку, женится на ней, но затѣмъ вынужденъ оставить ее, послѣ того какъ она заставила его открыть свое происхожденіе. Сага эта съ различными произвольными измѣненіями часто доставляла въ средніе вѣка сюжетъ для поэтической обработки. Такъ, напр., во франц. романѣ XII в. „Roman du chevalier au cygne“ легенда эта разсказывается о Готфридѣ Бульонскомъ; другіе авторы относятъ ее къ Лоэнгрину и т. д.

Лебедосъ, въ древн. одинъ изъ Іоническ. городовъ на бер. Лидіи, былъ въ цвѣтущ. состояніи, благодаря обширной торговлѣ и плодородію почвы.

Лебеды, Atriplex, родъ растеній сем. лебедовыхъ. Однолѣтнія, рѣдко кустарниковыя растенія этого сем. встрѣчаются преимущественно въ прибрежныхъ мѣстахъ всѣхъ частей свѣта, богатыхъ солью или покрытыхъ щебнемъ. Нѣкоторые виды, растущіе на лугахъ и въ степяхъ, принадлежатъ къ хорошимъ кормовымъ травамъ; наши-же туземные—къ тяжелымъ сорнымъ травамъ. *Лебеда садовая*, A. hortense, была вывезена въ 1548 году изъ средн. Азіи въ Европу; она употреблялась, какъ овощь, еще въ древности, а въ настоящее время культивируется главн. образ. во Франціи подъ именемъ l'arroche Epinard. Сѣмена обладаютъ рвотными и слабительными свойствами. Культурныя разновидности этого вида разводятся какъ декоративныя растенія. *Лебеда морская*, A. Halimus, отличается соленокислыми на вкусъ листьями, которые въ Англіи и Голландіи употребляются какъ салатъ; молодые побѣги ея въ Португаліи замѣняютъ нашу спаржу. Кромѣ описанныхъ, у насъ встрѣчаются какъ сорныя травы: *лебеда лоснящаяся*, A. nitens, ростущая по оврагамъ, пустырямъ и сорн. мѣстамъ; *лебеда прибрежная*, A. litorale, ростущая по песчанистымъ солончакамъ и сорн. мѣст.; *лебеда копьелистная*, A. hastatum, ростущая по обрывамъ и сухимъ склонамъ; *лебеда розовая*, ростущая по улицамъ и пустырямъ черноземн. мѣстн.; *лебеда лопастнолистная*, A. laciniatum, ростущ. по сорн. мѣст., выгонамъ и около дорогъ.

Лебедь 1) Cygnus, отрядъ плавающихъ птицъ, сем. Cygnidae. Вытянутое тѣло, длинная шея; клювъ у основанія болѣе высокій, нежели широкій; большая плавательная перепонка. Водится повсюду, но преимущественно въ умѣренныхъ странахъ сѣвернаго и южнаго полушарій. Крупные виды хорошо плаваютъ, но не ныряютъ, ходятъ плохо, медленно, переставляя ногу за ногой и переваливаясь съ боку на бокъ. Главное мѣстопребываніе — озера, рѣки, болота. Питаются рыбами, моллюсками, червями. Отличаются красотою формъ. *Лебедь кликунъ*, C. musicus, съ чернымъ клювомъ, лишеннымъ нароста, живетъ на сѣверѣ Стараго свѣта, зимуетъ въ южной Европѣ или сѣверной Африкѣ. *Лебедь шипунъ*, C. olor, съ чернымъ наростомъ при основаніи краснаго клюва, гнѣздится южнѣе кликуна, разводится въ прирученномъ состояніи въ прудахъ. У древнихъ лебедь считался священной птицей. Жалобное пѣніе л—я принимали за возвѣщеніе о скорой смерти его. Отсюда произошло названіе „лебединой“ пѣсни, примѣняемое къ послѣднимъ произведеніямъ поэтовъ. 2) Л., р. Томской г.,

Бійск. окр., прав. прит. Біи, бер. начало на с.-з. склонѣ Абаканск. хребта; дл. 130 в., шир. 1—50 саж. Л. и ея прит. (Мал. и Б. Коучакъ) извѣстны какъ золотоносные.

Лебедянка 1) такъ наз. на югѣ Россіи чистое бѣлое хлѣбн. вино. 2) Л., ружейная картечь на лебедей.

Лебедянь, уѣздн. гор. Тамбовской г., подъ 53° 1' с. ш.; живописно расположенъ на прав. высокомъ бер. Дона; 6248 ж.; прогимназія; ежегодно три крупныхъ ярмарки (Крещенская, Покровская, Троицкая) съ оборотомъ ок. 2000000 р.; главн. предм. торговли: кожи, мѣха, хлѣбъ и лошади. *Л—скій уѣздъ* въ зап. углу губ., 2939 кв. в., 146174 ж.; поверхн. въ вост. и средн. части уѣзда—низменна и частью болотиста, въ зап. (по прав. стор. Дона)—возвышенна; почва черноземная, очень плодородная; рѣки, орошающія у. (Воронежъ, Донъ, Красивая Меча), не судох.; главн. занятія жит.: хлѣбопашество и скотоводство; заводская дѣят. незначительна.

Лебедя орденъ, первонач. учрежденъ курф. бранденбургск. Фридрихомъ II въ 1440 г. и представлялъ изъ себя духовное общество изъ дворянъ и князей, ставившее себѣ цѣлью почитаніе Св. Дѣвы Маріи и благотворительность. Во время реформаціи орд. Л. распался; Фридрихъ IV Вильгельмъ возстановилъ его въ 1843 г. въ видѣ свободнаго союза мужчинъ и женщинъ всякаго состоянія и вѣроиспов., имѣющаго цѣлью облегчать физическія и нравственныя страданія людей. Но дѣло не пошло дальше составленія устава для ордена.

Лебель 1) Николай, фр. офиц., род. въ 1835 г., учился въ с.-сирской школѣ. Л. занимался усовершенствованіемъ огнестрѣльнаго оружія и изобрѣлъ особое ружье, носящее его имя и введенное въ 1886 г. во фр. арміи. Ум. въ 1891 г. 2) Л. (Löbell), Іоганнъ Вильгельмъ, нѣмецк. проф., род. въ 1786 г., учился въ Гейдельбергѣ и Берлинѣ, занимался главнымъ образомъ филологіей подъ руководствомъ Вольфа и Бёкка. Въ 1829 г. былъ назначенъ профессоромъ исторіи въ Боннѣ. Ум. въ 1863 г. Кромѣ переработки многотомной Беккеровской „Weltgeschichte“, онъ оставилъ много самостоятельныхъ работъ, изъ кот. укажемъ „Weltgeschichte in Umrissen und Ausführungen“ (1846), превосходный, но неоконченный трудъ, и „Historische Briefe“ (1861), направленныя противъ успѣховъ ультрамонтанскаго католицизма.

Лебертъ 1) Германъ, знаменитый нѣмецкій клиницистъ; род. въ 1813 г. въ Бреславлѣ, учился въ Берлинѣ, Цюрихѣ (у Шёнлейна), особенно охотно занимался естественными науками, въ частности ботаникой. Въ 1853 г. былъ приглашенъ проф. въ Цюрихъ, въ 1859 г.—въ Бреславль, съ 1874 г. поселился въ Бексѣ, гдѣ и прожилъ до самой смерти въ 1878. Усвоивъ себѣ, съ одной стороны, идеи Шёнлейна, съ другой ученіе Дюпюитрена, Луи и др. французовъ, у которыхъ онъ работалъ въ Парижѣ, Л. является какъ-бы посредникомъ между французской и нѣмецкой школой. Л. первый сталъ пользоваться микроскопомъ для патолого-анатомическихъ изслѣдованій и способствовалъ поднятію патологіи и клинической медицины на высоту точнаго естествознанія. Написалъ больше сотни трудовъ; наиболѣе извѣстны: „Трактатъ патологической анатоміи“, „Руководство практической медицины“, „Руководство общей патологіи и терапіи“. 2) Л., Сигизмундъ, нѣм. піанистъ-педагогъ, р. въ 1822 г., былъ основателемъ, организаторомъ и преподавателемъ штутгартской консерваторіи, при чемъ изъ-подъ его руководства вышли многіе піанисты-виртуозы и выдающіеся преподаватели музыки; ум. въ 1884 г. Плодомъ его неустанной педагогической дѣятельности является превосходная и обширная школа фортепьянной игры, которую онъ обработалъ сообща съ другомъ своимъ Штаркомъ, и которая, въ качествѣ популярнѣйшаго руководства, выдержала множество изданій на нѣмецк., франц., итальянск., англійскомъ и русскомъ языкахъ. Л. извѣстенъ также своимъ „Изданіемъ классиковъ“, въ котор. сотрудничали: Бюловъ, Файстъ, Л. Лахманъ и Листъ; въ составъ этого изданія вошли до сихъ поръ: Гайднъ, Моцартъ, Бетховенъ, Клементи, Дюссекъ, Веберъ и Шубертъ. Большой распространенностью пользуются также: „Альбомъ для юношества“ (рядъ музыкальн. пьесъ, расположенныхъ по степени ихъ трудности), издававшійся Л—омъ и Штаркомъ, и „Gradus ad Parnassum“ Клементи, въ обработкѣ Л—а.

Лебёфъ (Leboeuf), Эдмондъ, французскій маршалъ, род. въ 1809 г., получилъ образованіе въ политехнической школѣ, въ 1837—41 гг. служилъ съ отличіемъ въ Алжирѣ. Въ 1854 г. отличился въ крымской кампаніи въ битвѣ при Альмѣ и во время аттаки Севастополя. Въ 1859 г. Л., въ качествѣ дивизіонн. генерала, игралъ выдающуюся роль во время войны въ верхней Италіи; въ 1869 г. былъ назначенъ военн. министромъ. Будучи храбрымъ солдатомъ и отличнымъ артиллерійскимъ генераломъ, Л. однако былъ неспособенъ управлять крупными военными предпріятіями и, кромѣ того, имѣлъ невѣрное представленіе объ оборонительныхъ силахъ Франціи, сравнительно съ силами Германіи, и увѣрялъ императора передъ собраніемъ совѣта министровъ, что Франція болѣе чѣмъ готова (archiprête) къ войнѣ. Наполеонъ III питалъ большое довѣріе къ его военн. способностямъ: въ 1870 г. онъ сдѣлалъ его маршаломъ, а съ наступленіемъ войны, кромѣ того, начальникомъ генеральнаго штаба (major général). Планъ наступательнаго движенія Л—а тотчасъ же оказался невыполнимымъ. Послѣ пораженія 6-го августа Лебёфъ, подъ нравотвеннымъ давленіемъ всеобщаго негодованія на его неспособность, отказался отъ своего поста, принялъ команду надъ третьимъ корпусомъ и отличился въ битвахъ при Віонвиллѣ, Гравелоттѣ и Куасвилѣ. Вмѣстѣ съ рейнской арміей въ 1870 г. попалъ въ плѣнъ къ нѣмцамъ. Возвратившись въ концѣ 1871 г. во Францію, онъ открыто сознался передъ особой слѣдственной коммиссіей въ своихъ роковыхъ ошибкахъ, не стараясь свалить ихъ на другихъ, послѣ чего совершенно удалился отъ общественной жизни. Ум. въ 1888 г.

Лебидъ, Абу' Окаиль Л., бенъ Рабіа, знаменитый арабск. поэтъ, род. въ 575 по Р. Х., былъ сначала ярымъ противникомъ, а затѣмъ ревностнымъ приверженцемъ Магомета; ум. въ 662 г. Написалъ большое количество глубокомысленныхъ стихотвореній, изъ кот. самое знаменитое „Moallaka“ было издано Саси въ 1816 г. на арабск. и франц. яз., въ 1828 г. Пейперомъ на арабск., латинск. и нѣмецк., въ 1826 г. Биллъбергомъ на арабск. и шведск. языкахъ

Лебо (Lebeau), Жанъ Луи Жозефъ, бельгійскій государственный дѣятель, род. въ 1794 г., изучалъ право въ Люттихѣ, въ 1819 г. сдѣлался адвокатомъ, выступилъ затѣмъ въ качествѣ публициста и, какъ сотрудникъ политическаго журнала „Mathieu Laensberg“, существенно содѣйствовалъ уніи между либеральной и католической оппозиціями противъ нидерландскаго правительства. Во время революціи 1830 г. Л. выказалъ большую дѣятельность въ борьбѣ за независимость Бельгіи; будучи министромъ иностран. дѣлъ, онъ во время втораго министерства регента (1831 г.) усердно содѣйствовалъ выбору принца Кобургскаго въ короли Бельгіи, при чемъ отказался отъ портфеля во избѣжаніе подозрѣнія въ личныхъ расчетахъ. Въ 1832 г. былъ назначенъ министромъ юстиціи, въ 1834 г. сдѣлался губернаторомъ Намюра, а въ 1839 г. чрезвычайнымъ посланникомъ Бельгіи при нѣмецкомъ союзѣ. Въ 1840 г. получ. опять портфель министра иностранн. дѣлъ. Въ 1841 г., недовольный отношеніемъ короля къ католическимъ нападкамъ на министерство, подалъ въ отставку; какъ членъ палаты и публицистъ, продолжалъ защищать свои принципы противъ клерикальной партіи. Въ 1864 г., вслѣдствіе болѣзни, Л. отказался отъ выборовъ въ депутаты и умеръ въ 1865 г.

Лебонъ, Филиппъ, франц. инженеръ и химикъ, род. въ 1769 г., извѣстенъ, какъ изобрѣтатель газоваго освѣщенія и аппаратовъ, названныхъ имъ термолампами. Въ 1799 г. получилъ привилегію на изобрѣтеніе. Л. умеръ въ 1804 г., не успѣвъ усовершенствовать свое открытіе.

Лебренъ (Lebrun) 1) Шарль, одинъ изъ лучшихъ представителей французск. живописи блестящей эпохи Людовика XIV-го, род. въ 1619 г. въ Парижѣ, въ семьѣ скульптора, рано созналъ свое призваніе, занялся изученіемъ итальянск. мастеровъ въ Фонтенебло и въ 15-лѣтнемъ возрастѣ уже работалъ по заказамъ кардинала Ришелье. Благодаря покровительству канцлера Сегье, Л. съ 1842 по 1846 гг. продолжалъ свое худож. образованіе въ Римѣ подъ руководствомъ Пуссэна, въ то-же время изучая образцы античнаго искусства и произведенія старинныхъ мастеровъ. По возвращеніи во Францію предался необыкновенно производительной художественной дѣятельности, былъ однимъ изъ основателей академіи и, быстро восходя по ступенямъ почестей, былъ профессоромъ, канцлеромъ, а съ 1683 г.—директоромъ академіи. Въ 1660 г. Кольберъ назначилъ Л—а директоромъ гобеленевой мануфактуры. Съ того же года начались заказы Людовика XIV-го, въ 1662 г. возведшаго Л—а въ званіе придворнаго художника и въ дворянское достоинство. Являясь, главн. образомъ, художникомъ-декораторомъ, Л. съ неутомимымъ трудолюбіемъ украшалъ королевскіе дворцы своими картинами и статуями. Лучшими изъ его многочисленн. произведеній (часть котор. и понынѣ хранится въ галлереѣ Лувра) считаются: декораціи и картины въ большой галлереѣ Версаля, представляющія дѣянія Людовика XIV, батальныя картины Луврской галлереи, стѣнная живопись Аполлоновской галлереи въ Луврѣ и Версальскаго портала. Стиль Л—а, блестящій, но неправдивый, какъ и весь складъ современной ему жизни, привлекаетъ богатствомъ замысла и ловкостью исполненія, во вкусѣ итальянск. живописи того времени, но страдаетъ погоней за внѣшними эффектами, поверхностной рисовкой и неестественностью колорита. Л. ум. въ 1690 г. въ Парижѣ, надолго сохранивъ почти единодержавную власть надъ художественными вкусами и теоріями франц. общества, созданную имъ при жизни. Изъ теоретич. сочиненій Л—а извѣстны: „Traité sur physiognomie“ и „Methode pour apprendre à dessiner les passions“. 2) Л., Понсъ Дени Экушаръ, прозванн. „Lebrun-Pindare“, франц. поэтъ, род. въ 1729 г. въ Парижѣ. Первые поэтич. опыты Л—а относились къ области лирики, но вскорѣ оскорбленное честолюбіе и семейныя невзгоды, обусловленныя его невыносимо грубымъ характеромъ, обострили душевное настроеніе поэта и сообщили его творчеству сатирическое направленіе. Утрата всего состоянія, послѣдовавшая въ 1783 г., еще болѣе озлобила Л—а, и нищета обогатила его лиру еще одною весьма несимпатичною струною: на ряду со злостными сатирич. нападками, въ его поэзіи явились низкое искательство передъ сильными милостивцами и покровителями и самая черная неблагодарность, которою онъ какъ-бы хотѣлъ искупить свое униженіе: возвышеніе и могущество министра Калонна, назначившаго поэту пенсію, Робеспьера, давшаго ему пристанище въ его немощной старости, и Наполеона, обезпечившаго его 6000 франк. ежегодной пенсіи, Л. привѣтствовалъ льстивыми одами, но онъ-же напутствовалъ угасаніе этихъ свѣтилъ самыми ядовитыми стрѣлами своей злобной сатиры. Лучш. произведеніями Л—а являются его мадригалы и эпиграммы, числомъ превышающія 600 и относящіяся къ его безконечн. литературнымъ ссорамъ и сварамъ. Въ своихъ лирич. произведеніяхъ Л. сухъ и изысканъ; при изяществѣ отдѣльныхъ выраженій періоды его не отличаются законченностью и округленностью, нищета мысли тщетно драпируется въ пеструю ткань миѳологич. реминисценцій и призывовъ, и такимъ образомъ Шенье, назвавшій его „французскимъ Пиндаромъ“, въ равной степени неправъ и передъ греч. лирикомъ, и передъ своими соотечественниками. Л. ум. въ 1807 г. въ Парижѣ, унося въ могилу искреннюю ненависть всѣхъ своихъ товарищей по Institut de France, членомъ котор. онъ состоялъ. Сочин. Л—а изданы въ 1811 г. въ Парижѣ въ 4 т. 3) Л., Жанъ Этьенъ Экушаръ Л. де Гранвиль, братъ предыдущаго, род. въ 1738 г., ум. въ 1765 г., извѣстенъ, какъ критикъ. 4) Л., Шарль Франсуа, герцогъ пьяченскій, франц. государственный мужъ, род. въ 1739 г., былъ секретаремъ канцлера Мопо, принималъ участіе въ спорѣ послѣдняго съ парламентами и написалъ нѣсколько статей въ защиту интересовъ двора. По восшествіи на престолъ Людовика XVI вмѣстѣ съ канцлеромъ впалъ въ немилость. Обнародованная незадолго до начала революціи статья Л—а „La voix du citoyen“ доставила ему мѣсто въ національномъ собраніи, гдѣ онъ примкнулъ къ умѣренной партіи и обнаружилъ значит. познанія при обсужденіи финансовыхъ и административныхъ вопросовъ. При переворотѣ 18 брюмера Л. оказалъ Бонапарту значит. услуги, въ вознагражденіе кото-

рыхъ послѣдній назначилъ его 3-мъ консуломъ. На этомъ посту Л. дѣятельно способствовалъ возстановленію финансовъ и учредилъ контрольное вѣдомство. По воцареніи Наполеона Л. былъ назначенъ генералъ-губернаторомъ Лигуріи и вскорѣ возведенъ въ санъ герцога пьяченцскаго. По отреченіи Людовика Бонапарта въ 1810 г., Л. назначенъ былъ губернат. Голландіи, которою управлялъ съ мудрою умѣренностью и тактичностью. По изгнаніи отсюда союзными войсками въ 1813 г., Л. удалился въ Парижъ и подписалъ акты о реставраціи Бурбоновъ. Послѣднимъ онъ оказалъ значит. услуги въ качествѣ чрезвычайнаго комиссара въ Каэнѣ, за что удостоенъ званія пэра. Во время Ста дней Л. принялъ предложенный ему императоромъ титулъ гроссмейстера парижскаго университета и, вслѣдствіе этого, при второй реставраціи утратилъ свое политич. положеніе. Лишь въ мартѣ 1819 г. Л. снова принятъ былъ въ собраніе пэровъ и примкнулъ въ немъ къ конституціонной партіи. Кромѣ политич. дѣятельности, Л. извѣстенъ изящными переводами „Освобожденнаго Іерусалима“ Тассо и поэмъ Гомера и сост. член. франц. ак. Л. ум. въ 1824 г. въ своемъ помѣстьѣ бл. Дордана. 5) Л., Пьеръ Антуанъ, франц. лирикъ и драматургъ, род. въ 1785 г. въ Парижѣ. Своими хвалебными одами Л. обратилъ на себя милостивое вниманіе Наполеона I: за „Ode à la grande armée“ (написана въ 1805 г.) ему назначена была ежегодная пенсія въ 1200 фр., за „Ode sur la campagne de 1807“—дарована должность главнаго сборщика косвенныхъ налоговъ. Какъ вѣрный слуга наполеоновскаго режима, Л. поплатился во времена реставраціи Бурбоновъ и пенсіей, и мѣстомъ за свои симпатіи къ великому императору, высказанныя въ „Poëme lyrique sur la mort de Napoléon“. Впослѣдствіи Л. путешествовалъ по Италіи и Греціи, и поэтич. описаніе этой поѣздки „Voyage en Grèce“ (появивш. въ 1828 г.) открыло ему двери академіи. Траг. Л—а: „Coriolan“, „Ulysse“, „Cid d'Andalousie“, „Pallas, fils d'Evandre“—посредственны; лучш. его драмат. произведеніемъ является „Marie Stuart“, представляющая частью переводъ, частью передѣлку пьесы Шиллера и понынѣ удержавшаяся на сценѣ. Л. самъ издалъ собраніе своихъ сочин.; ум. въ 1873 г. въ Парижѣ. 6) Л., Карлъ Августъ, нѣмецк. актеръ и драматургъ, род. въ 1792 г. въ Гальберштадтѣ, дебютировалъ въ 1809 г. на дессауской сценѣ, зат. игралъ на провинціальн. сценахъ, съ 1827 по 1837 гг. состоялъ директоромъ гамбургскаго городскаго театра; ум. въ 1842 г. въ Гамбургѣ. Л. принадлежалъ къ числу лучшихъ представителей древне-классич. репертуара и особенно искусно проводилъ характерн. комическія роли. Изъ его драматич. произведеній особенный успѣхъ имѣли пьесы: „Nummer 777“ и „Die Drillinge“. 7) Л., Теодоръ, актеръ и директоръ театра, род. въ 1828 г. въ Корниттенѣ, близъ Кенигсберга, изуч. медицину въ берлинск. университетѣ, но вскорѣ увлекся театромъ и въ 1848 г. дебютировалъ въ Торнѣ, а зат. игралъ на провинц. сценахъ. Съ 1868 г. Л. принялъ управленіе Валльнеровымъ театромъ въ Берлинѣ, на сценѣ котораго, на ряду съ предпочтительно ставившимися фарсами, водворилъ высшіе типы комической драмы. 8) Л., Альфредъ, псевдонимъ франц. драматурга Альфреда Эннкена, см. *Эннкенъ*.

Лебриха (Lebrija), окружн. гор. въ испанск. провинціи Севилья; 12864 ж.; торговля хлѣбомъ, масломъ, виномъ.

Лебтау, промышл. дер. близъ Дрездена, 10090 ж.

Лебусъ, округъ въ прусской пров. Франкфуртъ; 1573 кв. км., 93015 ж.; главн. гор. Зееловъ.

Лебяженскія озера, 5 оз. Семипалатинской обл., близъ границъ Барнаульской и Бійской окресности Томской губ.

Лебяжья губа, Охотск. моря, на вост. отъ устья р. Уды, между мысами: вост. и зап. Дугандя.

Левада 1) въ манежной верховой ѣздѣ, правильное подниманіе переднихъ ногъ лошади. 2) Л., часть луга, огороженная для пастбища жеребыхъ кобылъ и жеребятъ; 3) Л., въ южн. Россіи, садъ съ фруктовыми деревьями.

Левалуа, Жюль, франц. писатель, род. въ 1829 г. въ Руанѣ и тамъ же воспитывался. Въ 1850 г. прибылъ въ Парижъ, гдѣ спустя нѣсколько лѣтъ вошелъ въ редакцію Moniteur'a; въ 1855 г. сдѣлался секретаремъ С. Бёва, которому онъ помогалъ въ обработкѣ его „Исторіи Портъ-Рояля“. Съ 1859—72 г. велъ литер.-крит. отдѣлъ въ „Opinion nationale“. Его сочиненія: „Critique militante“, философско-литерат. очерки (1862 г.); „La piété au XIX siècle“ (1864 г.); „Sainte Beuve“ (1872 г.); „Corneille inconnu“, сочиненіе, премированное академіей (1876 г.); „La vieille France“ (1882 г.) и др. Онъ обнародовалъ нѣкоторыя неизданныя письма Руссо подъ заглавіемъ: „J. J. Rousseau, ses amis et ses ennemis“ (1865 г.).

Левалуа-Перре (Levallois Perret), деревня во франц. департам. Сены, округѣ С. Дени, къ сѣв.-зап. отъ Парижа; многочисленныя фабрики, 35649 ж.

Левальянъ, Франсуа, путешественникъ и орнитологъ; род. въ 1753 г. въ голландской Гвіанѣ отъ франц. родителей, въ 1780—85 гг. совершилъ путешествіе отъ мыса Доброй Надежды во внутреннюю Африку; ум. въ 1824 г., изъ соч. его извѣстны: „Естеств. исторія африк. птицъ“, „Путешествіе во внутрь Африки“, „Естеств. исторія новыхъ и рѣдкихъ птицъ Америки и Индіи“.

Леваль, Жюль, франц. генералъ и военный писатель, род. въ 1823 г., участвовалъ въ крымской, итальянской и мексиканской кампаніяхъ; былъ сотрудникомъ генер. Ніеля въ его преобразованіи франц. арміи. Во франко-прусск. войнѣ онъ былъ взятъ въ плѣнъ при капитуляціи Меца; выпущенный на волю, Л. сражался противъ коммуны. Въ 1885 г. нѣсколько мѣсяцевъ былъ военнымъ министр. въ министерствѣ Ферри. Л. принадлежитъ къ числу самыхъ образованныхъ офицеровъ фр. арміи. Его сочиненія: „La réforme de l'armée“ (1871 г.); „Études de guerre“ (1872 г.); „Tactique“ (1875—83, 5 том.) и др.

Левальдъ 1) Іоаннъ Карлъ Августъ, нѣмецк. писатель и публицистъ, род. въ 1792 г. въ Кенигсбергѣ, въ Пруссіи, предназначался къ коммерческой карьерѣ, въ качествѣ секретаря сопровождалъ русскую главную квартиру въ войнѣ за освобожденіе, въ 1834 г. основалъ въ Штутгартѣ журналъ „Europa“, долгое время имѣвшій значительное вліяніе на развитіе искусства и литературы въ Гер-

маніи, въ 1846 г. передалъ редакцію Ф. Г. Кюне, въ 1849—62 гг. былъ режиссеромъ штутгартскаго придворнаго театр, въ 1851 г. перешелъ въ католицизмъ и ум. въ 1871 г. въ Штутгартѣ.

Левальдъ, I.

Важнѣйшія изъ его многочисленныхъ произведеній": „Aquarelle aus dem Leben", новелла „Der Diwan"; автобіографич. произведеніе „Der Theaterroman", романы ультрамонтанскаго направленія: „Klarinette", „Der Insurgent" и проч. 2) Л., Фанни, родственница предыдущаго, популярная нѣмецкая романистка, род. въ 1811 г. въ Кенигсбергѣ, въ Пруссіи, въ еврейской семьѣ, въ 17 лѣтнемъ возрастѣ приняла протестантство, въ 1831 г. сопровождала своего отца въ путешествіи по Германіи и Франціи, зат. нѣкоторое время жила въ Бреславлѣ и Берлинѣ. Уже съ 1834 г. Л. писала сказки для развлеченія своей больной сестры; въ 1841 г. она выступила на литературное поприще новеллою „Der Stellvertreter", за котор. слѣдовали анонимно: „Clementine", „Jenny", „Eine Lebensfrage" и „Das arme Mädchen". Весною 1845 г. Л. совершила путешествіе по Италіи, послѣ чего поселилась въ Берлинѣ, гдѣ въ 1854 г. вышла замужъ за Адольфа Штаръ. Изъ весьма многочисл. произвед. Л. отмѣтимъ: „Prinz Lin Ferdinand", „Dünen - und Berggeschichten", „Wandlungen", „Deutsche Lebensbilder", „Das Mädchen von Hela", „Helmar", „Stella", „Die Familie Darner", „Vater und Sohn", „Benvenúto". Романы Л., при чрезвычайно тонкой наблюдательности, энергической, пластичной характеристикѣ и ясности и опредѣленности выраженія, страдаютъ нѣкоторой односторонностью содержанія: основа ея міросозерцанія—сухой и черствый реализмъ, полагающій идеалъ жизни въ расчетахъ разума и безчувственной трезвости души и отъ нихъ ожидающій разрѣшенія всѣхъ сложныхъ и глубокихъ задачъ и загадокъ бытія. Естественнымъ образомъ, при такой точкѣ зрѣнія на жизнь и человѣка, въ романахъ Л. мало поэтической прелести и красоты, да не всегда много и жизненной правды. Ум. въ Дрезденѣ въ 1889 г.

Левана, древне-римская богиня, покровительница новорожденныхъ дѣтей. Отсюда заглавіе изв. книги Жанъ-Поля Рихтера о воспитаніи.

Леванда, Іоаннъ Васильевичъ, знаменитый проповѣдникъ, род. въ Кіевѣ въ 1736 г. Воспитывался въ кіевской дух. акад. и уже тамъ произносилъ проповѣди своего сочиненія и привѣтственныя рѣчи сановникамъ, посѣщавшимъ академію. Въ академіи ему и была дана фамилія Леванда взамѣнъ прежней Скакочка. По окончаніи курса Л. сперва былъ учителемъ низшаго класса при той же академіи, а черезъ 2 года, въ 1763 г., поставленъ въ священники къ кіевоподольской Успенской соборной церкви. Его проповѣди привлекали массу народа и доставили ему обширную извѣстность. Л. былъ популяренъ не только какъ талантливый проповѣдникъ, но и какъ высоконравственный человѣкъ. Ум. въ 1814 г. Часть проповѣдей Л—ы была издана въ 1821 г. въ „С.-П. В." подъ заглавіемъ: „Слова и рѣчи Іоанна Леванды, протоіерея Кіево-Софійскаго собора".

Левантинскій талеръ, иначе наз. талеромъ Маріи-Терезіи, австрійская серебр. монета, которую чеканятъ и теперь еще съ изображ. имп. Маріи Терезіи и датой 1780 г. спеціально для торговли съ Африкой и Азіей; ок. 1 р. 30 к мет

Левантъ (ит. „levante", востокъ), въ обширн смыслѣ слова ближайшія къ Европѣ части вост. Азіи вмѣстѣ съ Турціей, Греціей и Египтомъ. Въ болѣе тѣсномъ смыслѣ—азіатскія области, лежащія у береговъ Средиземнаго моря О левантской торговлѣ см. сл. *торговля*.

Леванъ, Дадьянъ, владѣт. князь Мингреліи, сынъ кн. Григорія, род. въ 1794 г., мальчикомъ былъ посланъ въ заложники къ Келишъ-Бею-Шервашидзе, управителю Абхазіи. Послѣ смерти кн Григорія, его супруга, при содѣйствіи кн. Циціанова и русск. правительства, возвратила сына въ Мингрелію, гдѣ онъ и былъ въ 1806 г. объявленъ владѣтелемъ Мингреліи, а мать назнач. регентшей до его совершеннолѣтія. Когда вспыхнула русско-тур. война, 14 лѣтній Леванъ присоединился съ своей милиціей къ русскому войску и съ тѣхъ поръ всегда былъ вѣрнымъ союзникомъ и другомъ Россіи. Въ мирное время Л. заботился о развитіи просвѣщенія въ Мингреліи: основалъ центральное училище и приходскія школы. Л. усердно содѣйствовалъ также русскому правит. въ устр. удобныхъ путей сообщ. съ прибер. Черн. моря и Абхазіей. Въ 1839 г. передалъ бразды правленія своему сыну Давиду. Ум. въ 1846 г.

Левассёръ, Пьеръ Эмиль, франц. экономистъ и статистикъ, род. въ 1828 г Былъ профессоромъ исторіи, состоитъ членомъ академіи съ 1868 г. Главн. его соч.: „Histoire des classes ouvrières en France etc." (1859 и 1867, 4 vol.) и „La population française" (1889 — 91, 3 vol.). Л. составилъ также много учебниковъ по географіи и геогр. атласовъ.

Левассоръ 1) Пьеръ, знаменитый франц. актеръ, род. въ 1808 г., въ юности готовился къ занятіямъ торговлей, которой даже посвятилъ было себя послѣ неудачныхъ попытокъ на театральномъ поприщѣ въ Парижѣ и Марсели (1826). Вскорѣ, однако, при содѣйствіи актрисы Дежазе, добился приглашенія на сцену Пале-Ройяля и въ короткое время составилъ себѣ громкую извѣстность главн. образомъ въ излюбленныхъ своихъ роляхъ: солдатъ,

мужиковъ и англичанъ, котор. онъ изображалъ съ поразительн. комизмомъ. Кромѣ Пале-Ройяля, Л. подвизался также на подмосткахъ другаго парижскаго театра „Варьетэ“ и гастролировалъ за границей съ неменьшимъ успѣхомъ. Ум. въ 1870 г. 2) Л., Мишель, франц. историкъ, родился въ 1646 г. Состоялъ членомъ протестантскихъ обществъ и конгрегацій. Въ бытность въ Голландіи примкнулъ къ главнымъ вождямъ протестант. партіи. До изданія своихъ сочиненій Л. пользовался покровительствомъ лорда Портлэндскаго въ Англіи. Изъ его сочиненій извѣстна: „Histoire générale de l'Europe sous le règne de Louis XIII“ (1710—21, 20 vol.); Ум. въ Лондонѣ въ 1718 г.

Левашовъ, Василій Яковлевичъ, род. въ 1667 г. Началъ свою службу нижнимъ чиномъ; принималъ участіе въ усмиреніи стрѣльцовъ, въ первой турец. войнѣ, въ битвахъ съ кубанскими татарами; сопутствовалъ Петру I въ походахъ противъ шведовъ, сражался подъ Шлиссельбургомъ, Нарвою, Ригою, Полтавою и въ Помераніи. Послѣ мира со швед., будучи уже бригадиромъ, ходилъ съ Петромъ I въ Персію и былъ назначенъ начальникомъ завоеванныхъ персидск. провинцій; на эт. трудномъ постѣ Л. выказалъ большой военный и администрат. талантъ. Екатерина I произвела Л—а въ генералъ-маіоры, а вскорѣ Петръ II наградилъ его чиномъ генералъ-поручика. При Аннѣ Іоанн. онъ находился при взятіи Азова въ третью турецкую войну. Въ 1741 году былъ отправленъ на границу Персіи для охраненія Россіи отъ занесенія моровой язвы. При Елизаветѣ Петровнѣ воевалъ противъ шведовъ и былъ награжденъ шпагой, осыпанной брилліантами. Въ 1749 г. былъ назначенъ первоприсутств. въ сенатской конторѣ. Ум. въ 1751 г.

Левашовы, дворянскій родъ. Предокъ Левашовыхъ—Долъ, нѣмецкій выходецъ—поселился въ Псковѣ, а затѣмъ въ Твери, служилъ при вел. кн. Александрѣ Михайловичѣ бояриномъ и былъ жалованъ вотчинами; правнукъ этого Дола, Александръ Викуловичъ Левашъ, жилъ въ XV в. и былъ родоначальникомъ Левашовыхъ, много послужившихъ русскимъ государямъ.

Леве 1) Карлъ, нѣмецк. композиторъ, р. въ 1796 г., получилъ музыкальн. образованіе въ Галле подъ руковод. Тюрка, составилъ себѣ имя, какъ композиторъ пѣсенъ, преимущественно балладъ („Лѣсной царь“ и др.), отличающихся оригинальностью творчества, тонкостью характеристики и вѣрностью музыкальнаго колорита; большой популярностью пользуются также его ораторіи („Гуттенбергъ“, „Семь спящихъ отроковъ“, „Мѣдный змѣй“ и др.), благодаря легкости ихъ исполненія и силѣ несложныхъ мелодій. Л. написалъ также оперу „Три желанія“, много духовныхъ и свѣтскихъ вокальныхъ сочиненій для мужск. и смѣшаннаго хоровъ (псалмы); ум. въ 1869 г. Его автобіографія изд. въ 1870 г. 2) Л., Людвигъ, нѣмецкій промышленникъ, род. въ 1837 г. въ Гейлигенштадтѣ, сначала посвятилъ себя торговлѣ, впослѣдствіи занялся машиностроеніемъ; въ 1870 году отправился въ С. Америку для изученія машиностроенія и, по возвращеніи оттуда, открылъ въ Берлинѣ фабрику швейныхъ машинъ, снабдилъ ее американскими станками, которые имъ впервые были ввезены въ Германію, и ввелъ американскую систему самой обработки, дающую возможность достигнуть замѣчательной точности при массовомъ производствѣ; по его примѣру такая же система была введена министерствомъ на вновь учрежденномъ оружейномъ заводѣ. Затѣмъ Л. самъ сталъ дѣлать американскіе станки и исполнять разные заказы, напр., изготовлялъ для русской арміи револьверы по особой модели и пр. Кромѣ того, онъ много потрудился для развитія народнаго образованія, былъ членомъ рейхстага и пр. Ум. въ 1886 г. 3) Л., Августъ Августовичъ, соврем. русск. математикъ, составилъ много учебниковъ: ариѳм., алг. и геом. Напис. также „Общепон. теорію перспективы“, „Низшую геодезію“ и др. соч.

Левекъ (фр. Lévesque), Пьеръ Шарль, французскій историкъ, род. въ 1736 г. въ Парижѣ, сперва былъ граверомъ, затѣмъ поступилъ въ Collège Mazarin и въ 1773 г., по рекомендаціи Дидро, призванъ былъ Екатериною II въ Петербургъ въ качествѣ преподавателя изящныхъ искусствъ при кадетскомъ корпусѣ. По возвращеніи во Францію въ 1780 г. Л. написалъ свою „Histoire de Russie“, зат. былъ избранъ членомъ академіи надписей и получилъ каѳедру въ Collège Royal; кромѣ многочисленныхъ рефератовъ, помѣщавшихся въ запискахъ академіи, и нѣсколькихъ популярно-философскихъ статей, Л. извѣстенъ сочиненіями: „La France sous les cinq premiers Valois“, „Histoire critique de la république romaine“ и „Etudes de l'histoire ancienne et de l'histoire de la Grèce“. Л. ум. въ Парижѣ въ 1812 г.

Левеллеры (levellers, „уравнители“), религ.-полит. секта въ Англіи, возникла въ средѣ индепендентовъ и была особенно распространена въ арміи Кромвеля около 1647 г. Л. требовали предоставленія верховной власти народу, полнаго равенства всѣхъ передъ закономъ, свободы совѣсти и богослуженія. Будучи преслѣдуемы Кромвелемъ какъ опасные для государства лица, они вызвали заговоръ противъ него въ 1658 г. Съ реставраціей секта эта исчезла. Л. или White Boys назыв. также въ Ирландіи одинъ изъ старыхъ тайныхъ союзовъ.

Левелльe, Жанъ-Батистъ, род. въ 1769 г. Въ 1799 г. написалъ диссертацію: „О питаніи зародыша млекопитающихъ и птицъ“ и назначенъ былъ, въ качествѣ хирурга, въ итальянскую армію, гдѣ познакомился съ знаменитымъ анатомомъ Скарпой. Въ 1801 г. поселился въ Парижѣ, читалъ лекціи по анатоміи, физіологіи и хирургіи. Состоялъ членомъ Académie de médécine съ самаго ея основанія и ум. въ 1829 г. Л. былъ замѣчательный знатокъ итальянской медицинской литературы. Особенно замѣчателенъ и понынѣ не лишенъ интереса его учебникъ хирургіи, въ которомъ при каждой болѣзни представлена патолого-анатомическая характеристика.

Левенбергъ (Löwenberg), главн. гор. округа Л. (751 кв. км., 65084 ж.) въ прусск. пров. Лигницъ, на р. Боберъ, 4721 ж.; льняная и хлопчато-бумажн. промышленность.

Лёвенбундъ (союзъ Лютаго Льва), общество рыцарей, учрежденное въ 1379 г. въ Висбаденѣ. На обязанности его членовъ лежало предотвращенье всякихъ раздоровъ какъ въ своей средѣ, такъ и

между лицами, стоявшими внѣ союза. Знакомъ союза былъ золотой левъ для рыцарей и серебряный для простолюдиновъ. Л. находился въ сношеніяхъ со многими швабскими городами и нѣмецкими обществами и, какъ кажется, прекратилъ свое существ. вмѣстѣ съ союзомъ городовъ.

Левенбургъ, гор., см. *Лембергъ*.

Левенгольдъ 1) Рейнгольдъ, въ молодости служилъ камеръ-юнкеромъ при дворѣ Имп. Екатерины I, которая, по восшествіи на престолъ, произвела его въ камергеры, а въ 1726 г. пожаловала въ графы. Въ 1730 г. Анна Іоанновна возвела его въ оберъ-гофмаршалы. Въ 1741 г. Л. былъ преданъ суду и сосланъ (1742 г.) въ Сибирь, гдѣ и умеръ въ Соликамскѣ въ 1758 г. 2) Л., Гергардъ Іоганнъ, въ 1710 г., послѣ взятія Риги Шереметьевымъ, первый присягнулъ Петру I и убѣдилъ лифляндское дворянство присягнуть русск. Государю. По его ходатайству, Петръ I призналъ всѣ грамоты, права и преимущества его соотечественниковъ. Въ русск. службѣ былъ назначенъ оберъ-гофмейстеромъ двора принцессы Софьи Шарлоты, супруги царев. Алексѣя Петровича. Ум. въ 1721 г. 3) Л., Карлъ Густавъ, графъ, генералъ-поручикъ, генер.-адъютантъ, оберъ-шталмейстеръ. Когда ум. Петръ II, Л., будучи камергеромъ, при посредствѣ брата своего Рейнгольда увѣдомилъ Анну Іоанновну о рѣшеніи верховнаго совѣта, за что и былъ пожалованъ генер.-поруч. Въ 1730 г. былъ возведенъ въ графск. достоинство. Затѣмъ онъ исполн. разл. диплом. порученія въ Вѣнѣ, Берлинѣ и Варшавѣ Л. былъ любимцемъ Бирона и открытымъ врагомъ Миниха. Ум. въ 1735 г.

Левенгауптъ, Адамъ Людвигъ, графъ фонъ, шведскій генералъ, сподвижникъ Карла XII во вр. войны съ Россіей, род. въ 1659 г. близъ Копенгагена. Въ началѣ Сѣверной войны, въ 1700 г., въ чинѣ полковника сражался въ остзейскихъ провинціяхъ, одержалъ побѣды надъ русско-литовскимъ войскомъ при Якобштадтѣ (1704 г.) и Гемауертгофѣ (1705 г.) и въ 1706 г. былъ произвед. въ генералъ-лейтенанты и назначенъ губернаторомъ Лифляндіи и Курляндіи. Въ 1708 г. Л., спѣшившій въ Малороссію на помощь Карлу XII, былъ разбитъ Петромъ I подъ Лѣснымъ и, соединившись со своимъ королемъ, участвовалъ въ несчастной битвѣ подъ Полтавой, пытался затѣмъ послѣ пораженія спастись съ остатками арміи, но, по недостатку провіанта и орудій, армія его вынуждена была сдаться на капитуляцію 30 іюня 1709 г. при Переволочнѣ. Л. ум. въ плѣну 12 февр. 1719 г.

Левенгіельмъ 1) графъ Карлъ-Густавъ, шведскій министръ иностр. дѣлъ и членъ сената, глава партіи „колпаковъ“; когда партія его въ сеймѣ 1765 г. восторжествовала, онъ сталъ во главѣ мин. иностр. дѣлъ и пріобрѣлъ большое вліяніе въ сенатѣ. Талантливый любитель наукъ и искусствъ, Л. былъ однимъ изъ усердныхъ членовъ стокг. акад. наукъ и состоялъ также членомъ геттинг. института, съ которымъ велъ корреспонд. Ум. въ 1768 г. 2) Л., графъ Густавъ-Карлъ-Фридрихъ, внукъ предыд., шведскій полит. дѣятель, род. въ 1771 г.; служилъ въ королев. гвардіи и участвовалъ въ войнѣ съ русскими въ Финляндіи; Л. принималъ дѣятельное участіе въ вопросѣ о присоединеніи Норвегіи къ Швеціи и былъ отправленъ къ имп. Александру I съ порученіемъ хлопотать о его содѣйствіи; успѣшно выполненное порученіе открыло ему дипломат. карьеру; въ 1817 г. онъ былъ полномочн. министр. на Вѣнск. конгрессѣ, въ слѣд. году былъ поставленъ во главѣ посольства въ Парижѣ, гдѣ и пробылъ 38 л., пользуясь популярностью среди парижанъ; въ 1856 г. вышелъ въ отставку и въ томъ-же году умеръ въ Стокгольмѣ. Л. былъ большимъ любителемъ драмат. искусства и живописи: нѣкот. время онъ состоялъ директоромъ стокгольмскаго театра и собралъ прекрасную карт. галлерею.

Левенгукъ (Leeuwenhoek), Антонъ, выд. голланд. естествоисп., род. въ Дельфтѣ, въ 1632 г. Сперва служилъ въ суконной мануфактурѣ въ Амстердамѣ, но на 22 г. жизни вернулся на родину и всецѣло отдался естествознанію. Особенно много онъ работалъ надъ усовершенствованіемъ микроскоповъ, которыхъ у него накопилось до 200. Это не былъ методическій ученый: Л. не зналъ даже латинскаго языка, на которомъ только и писали тогда ученые всего міра; онъ наблюдалъ подъ микроскопомъ и описывалъ. И вотъ 8 сент. 1675 г. онъ повѣдалъ міру, что за предѣлами того, что мы видимъ простымъ глазомъ, есть еще нѣчто великое, необъятное. Въ каждой каплѣ воды онъ увидѣлъ міріады животныхъ, которыя онъ назвалъ инфузоріями (наливочными, см. это слово). Это величайшее, хотя и случайное открытіе Л—а не было его единственнымъ открытіемъ. Онъ первый наблюдалъ движеніе крови въ сосудахъ, именно въ хвостѣ головастика; открылъ кровяные шарики: правда, ихъ видѣлъ еще Мальпигій, но онъ принималъ ихъ за жировые шарики. Л. открылъ, далѣе, сѣмянныя тѣльца у высшихъ и низшихъ животныхъ; описалъ различіе въ строеніи ствола одно- и двусѣмянодольныхъ растеній; открылъ коловратокъ, поперечно-полосатыя мышечныя волокна, спиральные сосуды; наблюдалъ безполое размноженіе тлей, образованіе почекъ на прѣсноводной гидрѣ и мн. др. Сочиненія Л—а появились на латинскомъ языкѣ въ 1715—22 гг. подъ заглавіемъ: „Opera omnia s. arcana naturae ope exactissimorum microscopiorum detecta“. Л. ум. въ 1723 г.

Левендаль, Ульрихъ Фридрихъ Вальдемаръ, графъ фонъ, полководецъ, правнукъ датскаго кор. Фридриха III, род. въ 1700 г. Состоялъ поочередно въ прусской, датской, саксонской, австрійской, русской и французской военныхъ службахъ; отличился во многихъ сраженіяхъ; послѣ смерти Августа II саксонскаго успѣшно защищалъ Краковъ отъ возставшихъ поляковъ и предводительствовалъ саксонск. войсками на Рейнѣ во время войны за польск. наслѣдство въ 1734—35 гг. Во время русско-турецкой войны сражался противъ Порты до 1740 г., послѣ чего былъ назначенъ военнымъ губерн. Эстляндіи. Въ 1744 г. Л. перешелъ во франц. службу и участвовалъ съ отличіемъ въ нидерландской кампаніи. Въ 1747 г. онъ взялъ крѣпость Бергенъ-опъ-Зоомъ, за что получилъ маршальскій жезлъ; съ 1751 г. жилъ въ Парижѣ, при чемъ франц. академія наукъ выбрала его своимъ членомъ. Умеръ въ 1755 г.

Левентинская долина, образованная рѣкою Тес-

сино, находится въ швейц. кантонѣ Тессино. Красивое мѣстоположеніе. Населеніе, числомъ въ 15093 чел., говоритъ итал. языкомъ и исповѣд. катол. религію. Черезъ долину проходитъ дорога на С.-Готардъ, оживляющая мѣстность. Прежде Л. д. принадлежала Милану, потомъ перешла къ кантону Ури (1441 г.), отъ котор. и отдѣлилась въ 1798 г.

Левентинское оз. (Löwentinersee), въ вост. Пруссіи, близъ Лѣцена, сообщается съ Мазурскимъ оз.

Левенштейнъ, Рудольфъ, поэтъ и журналистъ, род. въ 1819 г., впервые пріобрѣлъ извѣстность превосходнымъ, до сихъ поръ популярнымъ сборникомъ дѣтск. пѣсенъ „Kinḍergarten“ (1864 г.). Въ то же время онъ занимался мнемотехникой, учительствовалъ и сотрудничалъ въ беллетристич. листкахъ, а въ 1848 г. редактировалъ демократич. органъ „Bürger-und Bauernzeitung“. Въ томъ же году онъ сдѣлался соредакторомъ сатирич. газеты „Kladderadatsch“ и съ тѣхъ поръ до 1886 г. состоялъ постоянн. ея сотрудникомъ. Въ 1873 г. Л. издалъ циклъ стихотвореній подъ загл. „Ehret die Frauen“ съ иллюстраціями Шульца. Стихотворен. его пользуются больш. популярностью, особ. „Chassepotlied“ (1870 г.). Ум. въ 1891 г.

Левенштейнъ, графство въ Вюртембергѣ, въ Некарск. окр. Главн. гор. Л., 838 ж.; минер. источн. Теусербахъ, содержащій глауберову соль.

Левенштерна мысъ, на сѣв.-восточн. берегу о. Сахалина, состоитъ изъ гранита.

Левенъ (нидерл. Leuven, франц. Louvain), гор. въ бельг. пров. Брабантъ, на Дилѣ; ратуша въ готическ. стилѣ, великолѣпный соборъ св. Петра, университетъ (основ. въ 1426 г.; въ XVI в. насчитыв. болѣе 6000 студ.; съ каѳедръ его проповѣдывалась тогда свобода галликанской церкви; съ 1835 г. направленіе его строго-католическое); 37843 ж. Л. былъ въ XIV в. самымъ цвѣтущ. и населенн. (100000 ж.) гор. Брабанта и славился своимъ обширн. суконнымъ производствомъ; въ 1382 г., послѣ неудачнаго возмущенія л-скихъ ткачей, часть ихъ эмигрировала въ Англію, кот. вскорѣ сдѣлалась опасной конкурренткой Л. въ суконн. производствѣ; страшно свирѣпствовавшая въ XVI в. чума, во время кот. погибла половина населенія города, еще болѣе способствовала упадку города.

Леверна, сѣрный источникъ и зимняя лѣчебная станція въ департаментѣ восточныхъ Пиринеевъ во Франціи. Климатъ мягкій, но перемѣнчивый. Рекомендуется въ особенности при хроническихъ катаррахъ дыхательныхъ органовъ и ушей и начинающейся легочн. чахоткѣ. Залъ для вдыханій, т. наз. „vaporarium“, можно считать наилучшимъ во Франціи. Вдыхаемый воздухъ влаженъ, содержитъ H_2S и имѣетъ температуру 28° Ц.

Леверрье, Урбенъ Жанъ Жозефъ, знаменитый французскій астрономъ, род. въ 1811 г. въ С.-Ло, былъ сначала профессоромъ небесной механики, затѣмъ сенаторомъ и директоромъ парижской обсерваторіи; по побужденію Араго, вычислилъ прохожденіе Меркурія въ 1845 г. и траекторію кометы Файэ; затѣмъ, изслѣдуя движеніе Урана, нашелъ, что отклоненія его обусловлены существованіемъ еще одной неизвѣстной планеты, и, на основаніи теоретическихъ соображеній, опредѣлилъ ея положеніе; эта планета и была въ дѣйствительности открыта Галле близъ указ. мѣста и названа Нептуномъ. Вслѣдствіе непомѣрнаго честолюбія, суровости и нѣкоторыхъ промаховъ, сдѣланныхъ имъ при управленіи обсерваторіей, онъ былъ въ 1870 г. лишенъ должности директора, но затѣмъ въ 1873 г. вновь занялъ ее послѣ смерти Делоне. Его сочиненія, главнымъ образомъ относящіяся къ опредѣленію траекторій планетъ и кометъ и ихъ отклоненій, до сихъ поръ цѣнятся высоко, а его таблицы солнца и планетъ введены въ Англіи во всеобщее употребленіе. Ум. въ 1877 г.

Левецовъ 1) Ульрика, баронесса фонъ, извѣстна своими отношеніями къ Гёте, род. въ 1804 г. 73-лѣтній Гёте познакомился съ ней въ Карлсбадѣ въ 1822—23 гг. и почувствовалъ къ ней страстную привязанность, которая дала поводъ къ его изв. стихотв. „Trilogie der Leidenschaft“. 2) Л. (Levetzow), Альбертъ Эрдманнъ Карлъ Гергардтъ фонъ, нѣмецкій полит. дѣятель, род. въ 1828 г., изучалъ право въ германскихъ универс. Съ 1867 г. Л. занималъ различныя должности въ администраціи прусск. провинцій и состоялъ членомъ мѣстныхъ органовъ самоуправленія. Будучи въ 1867—71 гг. и опять съ 1877 г. членомъ рейхстага, Л. стоялъ въ рядахъ нѣмецко-консервативной партіи. На выборахъ въ рейхстагъ въ 1884 г. кандидатъ свободомыслящихъ одержалъ побѣду надъ нимъ. Въ 1887 г. Л. снова попалъ въ рейхстагъ, гдѣ его нѣсколько разъ выбирали въ первые президенты (въ 1881 — 84 гг. и съ 1888 г.). Въ 1890 г. Л. назначенъ членомъ прусской палаты господъ.

Леви (Loewy), Морицъ, астрономъ, род. въ 1833 г. въ Вѣнѣ; закончивъ свое образованіе, онъ въ 1864 г. получилъ назначеніе при парижск. обсерваторіи, въ 1872 г. сдѣлался членомъ „бюро долготъ“ въ Парижѣ и въ 1878 г. помощникомъ директора обсерваторіи. Онъ работалъ надъ опредѣленіемъ орбитъ планетъ и кометъ, надъ вопросами отраженія свѣта и пр. и съ помощью предложеннаго имъ телеграфическаго метода точно опредѣлилъ разницу долготъ Вѣны, Берлина, Марселя и Алжира.

Леви (Levi) 1) Леонъ, англ. статистикъ и эконом. род. въ 1821 г. въ Анконѣ, съ 1844 г. поселился въ Ливерпулѣ, гдѣ натурализовался въ 1847 г. По его иниціативѣ тамъ была учреждена въ 1849 г. торговая камера. Состоя секретаремъ этого учр., онъ обнародовалъ свое соч. „Commercial law of the world“ (1850—52 гг., 4 vol.), въ которомъ выступилъ поборникомъ идеи международнаго торговаго законодательства. Практич. результатомъ его ученаго труда было нѣкот. упрощеніе англ. торговаго права. Затѣмъ онъ написалъ другія соч. по экон. вопр., изъ которыхъ укажемъ его: „History of British commerce and of the econ. progress of the British nation“ (1872 и 1879 гг.). Въ 1852 г. Л. былъ назн. проф. коммерч. наукъ въ лондонскомъ King's College. Ум. въ 1888 г. 2) Л., Мишель, французскій издатель, род. въ 1821 г., въ 1836 г. вмѣстѣ съ 2 братьями открылъ книжную торговлю въ Парижѣ. Имъ были изданы произведенія обоихъ Дюма, Жоржъ Зандъ, Бальзака, А. де Виньи, Ламартина, В. Гюго, Гизо, Ренана, Мишле и др Кромѣ того, этой фирмѣ французы обязаны многими переводами иностран-

ныхъ писателей, какъ-то: Гейне, Теккерея, Маколея и др. Л. умеръ въ 1825 г. Фирма существуетъ и теперь.

Левико, курортъ въ южномъ Тиролѣ, пріобрѣлъ въ новѣйшее время славу, благодаря своимъ двумъ источникамъ, которые содержатъ, кромѣ желѣза, мѣдь и мышьякъ.

Левинсонъ, Исаакъ-Беръ, изв. евр. писатель, род. въ 1788 г. въ Кременцѣ (Вол. губ.). Литерат. дѣятельность Л—а началась въ 1828 г. изданіемъ соч. „Tehuda ßeïsroël“ и закончилась только съ его смертью въ 1860 г. Жизнь Л. прошла среди крайнихъ лишеній и недуговъ; только благодаря поддержкѣ со стороны своихъ единовѣрцевъ и русскаго правит., весьма сочувственно относившагося къ его дѣятельности, Л. имѣлъ возможность издавать свои сочиненія. Въ нихъ онъ предложилъ рядъ реформъ, имѣвшихъ цѣлью умств. и нравств. перевоспитаніе русскихъ евреевъ. При этомъ Л. исходилъ изъ соображеній, почерпнутыхъ гл. обр. изъ талмуда и евр. литер. вообще, что имѣло особенно важное значеніе въ глазахъ евреевъ того времени. Кромѣ того, въ соч. Л—а содержится масса цѣнныхъ изслѣдованій, касающихся вѣроученія, языка и исторіи евреевъ и обнаруживающихъ не только громадную эрудицію автора въ спеціальной евр. литер., но и основат. знакомство его съ классич. и новыми европ. писателями. Сверхъ указ. соч. важны еще его: „Beth Jehuda“, „Zerubabel“ и „Efes Damim“ (поел. перев. на русск. яз. въ 1879 г. и въ 1883 г. подъ заглав. „Дамокловъ мечъ“).

Левинъ, Георгъ Рихардъ, род. въ 1820 г.; въ 1863 г. назначенъ директоромъ отдѣл. накожн. и сифилитич. бол. при берлинской „Charité“, въ 1868 г.—професс. дерматологіи и сифилиса. Открылъ способъ лѣченія сифилиса при помощи подкожныхъ впрыскиваній хлористой ртути (см. его соч. „Лѣч. сифилиса подкожн. впрыск. сулемы“).

Левиратъ, юрид. институтъ, существ. у евреевъ и другихъ восточныхъ народовъ и сост. въ томъ, что братъ лица умершаго бездѣтнымъ (т. наз. „левиръ“, деверь) долженъ былъ жениться на оставшейся вдовѣ. По постановленіямъ Моисеевымъ (Второз., 25, 5—10), левиратный бракъ имѣетъ мѣсто лишь въ томъ случаѣ, если старшій братъ умираетъ, не оставивъ мужскаго потомства; изъ рожденныхъ въ этомъ бракѣ дѣтей только къ старшему сыну переходятъ имя и имущество покойнаго, остальныя же дѣти принадлежатъ своему настоящему отцу. Если деверь не желалъ вступить въ предписываемый закономъ бракъ, то онъ освобождался отъ своей обязанности путемъ особаго, унизительнаго обряда, назыв. „халица“ (Второз. 25, 9). По позднѣйш. раввин. узаконеніямъ и существующему нынѣ среди евреевъ обычаю, левир. бракъ не допуск. и всегда замѣняется „халицей“. Л. встрѣчается и теперь еще у монголовъ, каффровъ, въ Индіи и на Новыхъ Гебридахъ. Въ Индіи, какъ и въ другихъ мѣстахъ, въ основаніи этого институт. лежитъ представленіе, что происходящія отъ такихъ браковъ дѣти будутъ болѣе заботливо охранять культъ предковъ и т. обр. содѣйствовать благосостоянію покойнаго въ загробномъ мірѣ, чѣмъ это сдѣлали бы чужія дѣти.

Левисонъ, Вас. Андр., русск. ученый, евр. происх., былъ професс. еврейскаго языка въ с.-петерб. православной и римско-католич. академіяхъ, потомъ состоялъ при духовной миссіи въ Іерусалимѣ. Ум. въ 1869 г.

Левита 1) Илія (собственно Эліа Леви бенъ Ашеръ, по прозванію Бахуръ), еврейскій грамматикъ, имѣвшій весьма важное вліяніе на распространеніе еврейскаго языкознанія въ средѣ христіанъ, род. въ 1468 г. въ Нейштадтѣ на Айшѣ, съ 1504 г. состоялъ профессоромъ еврейскаго яз. послѣдовательно въ Падуѣ, Венеціи и Римѣ, ум. въ 1549 г. въ Венеціи. Л. составилъ себѣ почетную извѣстность какъ грамматикъ, переводчикъ, реставраторъ и издатель еврейскихъ текстовъ. Важнѣйш. труды: „Bachur“—курсъ еврейск. грамматики; „Tischbi“—объясненіе 712 раввинскихъ словъ, переводъ еврейскихъ сказокъ и корнесловъ къ Давиду Кимхи. 2) Л., Бенедиктъ, майнцскій діаконъ, издалъ ок. 845 г. продолженіе къ сборнику капитуляріевъ, составленному въ 827 г. аббатомъ Ансегизомъ; изслѣдованія обнаружили однако, что продолженіе это лишь въ незначит. своей части состоитъ изъ капитуляріевъ, главн. же образомъ—изъ источниковъ народно-германскаго, римскаго и въ особ. канонич. права.

Левитовъ, Александръ Ивановичъ, беллетристъ, род. въ 1842 г. въ Тамбовской губерніи, въ бѣдной семьѣ сельскаго священника. Грубыя и тяжелыя впечатлѣнія окружающей жизни и обаяніе роскошной степной природы своимъ перекрестнымъ вліяніемъ опредѣлили характеръ и направленіе таланта будущаго писателя. При богатствѣ воображенія, болѣзненной нервной впечатлительности и физической слабости въ Л—ѣ рано сложилось живое эстетическое чутье красотъ природы и горячая къ ней любовь. Первоначальное образованіе Л. получилъ въ семинаріи, гдѣ развитіе его направлялось чтеніемъ лучш. произведеній русск. и иностранной литературъ. Не окончивъ курса, онъ перешелъ изъ семинаріи въ московск. университетъ, зат. въ петербургск. медицинскую академію, гдѣ также не окончилъ курса. Съ 1861 г. Л. принялъ дѣятельное участіе въ литературѣ, въ качествѣ сотрудника нѣсколькихъ періодич. изданій. Литературный трудъ скудно обезпечивалъ его, борьба съ нищетой и постепенно разстраивавшееся подъ ея тяжелымъ гнетомъ здоровье раздражали и озлобляли Л—а и проводили грусть и ожесточеніе въ его творчество. Вся жизнь его представляла цѣпь неудавшихся плановъ и тщетныхъ надеждъ и прошла въ скитаніяхъ изъ одной столицы въ другую. Съ 1871 г. Л. безвыѣздно жилъ въ Москвѣ и ум. въ 1877 г. въ университетской клиникѣ. Съ душевною болью переживалъ Л. многообразные фазисы проявленія людскаго горя и живописалъ его въ задушевныхъ и трогательныхъ очеркахъ и разсказахъ, эпическая канва которыхъ часто прерывается художественными лирическими импровизаціями. Темный фонъ его произведеній еще ярче оттѣняетъ блестящія поэтич. картины степной природы, идиллическія воспоминанія дѣтства, проблески добродушнаго и веселаго юмора. При сильномъ субъективизмѣ произведеній Л—а въ нихъ тщетно искать единства плана, соразмѣрности частей, вообще техническаго совершенства, но яркость

и живость красокъ, страстный лирическій тонъ, гармонирующій съ музыкальностью языка, оригинальность типовъ и детальное воспроизведеніе мало доступныхъ обыденному наблюденію слоевъ и явленій народной жизни покрываютъ техническіе недостатки изложенія

Левитскій, Петръ Ивановичъ, докт. медиц., проф. частной патологіи и терапіи, родился въ 1838 г. въ г. Краснослободскѣ, Пензенск. губерніи, въ 1857 г. оконч. курсъ въ пензенскомъ дворянскомъ институтѣ, въ 1862 г., по окончаніи курса медиц. фак. казанск. университета, оставленъ при университ. для приготовленія къ профессорской дѣятельности, съ 1867 г. доцентъ частн. патологіи и терапіи при каз. универс., съ 1869—1871 г. экстра-орд. проф. по той-же каѳедрѣ, съ 1873 г. проф. частн. пат. и терап. при варшавск. универс., съ 1875 г. перемѣщенъ на каѳедру терапевтической госпитальной клиники, въ 1879 г. командированъ на Кавказъ для изучен. дѣйствія кавк. минеральн. водъ; умеръ въ 1880 г въ Варшавѣ. Сотрудн. „Современной медицины", „Медицинскаго Вѣстника", „Казанскаго листка", „Virchow's Archiv für anatomische Pathologie, Physik und klin. Medizina", „Centralblatt für die medizinischen Wissenschaften" и друг.

Левиты, сыновья Левія и затѣмъ все ихъ потомство. Въ пятикнижіи Моисея на нихъ возлагается попеченіе о скиніи и жертвоприношеніяхъ. При раздѣлѣ обѣтов. земли Іисусомъ Навиномъ они не получили особыхъ земельныхъ участковъ, и только служба при храмѣ давала имъ необх. для существованія средства.—Въ катол. церкви л—ами назыв. клирики, кот. должны помогать при алтарѣ отправляющимъ богослуженіе священникамъ. Ихъ одежда сост. изъ т. н. далматики или туники.

Левицкій 1) Іосифъ, галицкій священникъ, ученый и пис., р. въ 1801 г., ум. въ 1860 г. Л. стремился къ изученію родной народности и къ просвѣщенію ея путемъ популяризаціи знанія и ознакомленія съ иностранными литературами въ лицѣ ихъ лучш. представителей въ русинскомъ переводѣ. Важнѣйш. изъ трудовъ Л—аго: первая русинск. грамматика: „Grammatik der Kleinrussischen Sprache in Galizien"; изслѣдованіе „Судьба галицко - русскаго языка и литературы"; русинск. переводъ балладъ Шиллера, сборникъ народныхъ пѣсенъ и нѣсколько элементарн. книжекъ для народа. 2) Л., Иванъ, представитель новѣйшей малорусской беллетристики, выступилъ на литературное поприще въ 70-хъ годахъ. 3) Л., Дмитрій Григорьевичъ, портретистъ, род. въ 1735 г. Въ 1770 г. получилъ званіе академика, а въ 1776 г. произведенъ въ совѣтники академіи. Его талантъ очень цѣнился имп. Екатериною II, Павломъ I и Александромъ I. Изъ его произведеній особенной извѣстностью пользуется портретъ Екатерины II (въ Имп. публичн библіот.). Умеръ въ 1822 г.

Левіаѳанъ, названіе упоминаемаго въ 40-й главѣ (ст. 25 и слѣд.) книги Іова животнаго, по всей вѣроятности, крокодила. Въ талмудическихъ сказаніяхъ такъ называется рыба, мясо которой будутъ вкушать избранники рая; изъ кожи ея имъ будетъ воздвигнутъ шатеръ. Это-же имя иногда давалось морскимъ судамъ и пароходамъ больш. размѣровъ.

Левій, третій сынъ патріарха Іакова отъ Лій. Извѣстенъ жестокостью, съ которой, сообща съ братомъ своимъ Симеономъ, отмстилъ сихемитамъ за оскорбленіе однимъ изъ нихъ сестры его Дины. Іаковъ строго осудилъ этотъ поступокъ Л—я и на смертн. одрѣ предрекъ потомству его разсѣяніе между колѣнами израилевыми, что и случилось: левиты не получили никакого удѣла при раздѣлѣ земли обѣтованной. Л. умеръ 137 лѣтъ отъ роду и оставилъ трехъ сыновей: Герсена, Кегата (прародитель Моисея и Аарона) и Мерари (см. *левиты*).

Левкадія или Санта - Мавра, одинъ изъ Іоническ. оо., составл. епархію греч. номархіи Корфу; 285 кв. км., 21 988 ж. (б. ч. греки). Остр. очень гористъ, часто страдаетъ отъ землетрясеній; оканчив. на юго-зап. крутымъ мысомъ Дукато или т. наз. *Л—ской скалой*, на кот. сохранились еще развалины храма Аполлона; съ этой скалы въ древности бросали въ море преступниковъ. Главн. гор. Л., на вост. бер.; им. 2 цитадели, 2 гавани и 3434 ж.

Левки, кельтійскій народъ, жившій въ южн. Галліи, въ нынѣшней Лотарингіи, между Марной и Мозелемъ.

Левкиппъ, греч. философъ, родомъ изъ Абдеры, жилъ ок. 510 г. до Р. Х. и былъ, по однимъ преданіямъ, ученикомъ Парменида изъ Элеи, по другимъ—Зенона или Мелисса. Л. явился основателемъ атомизма въ греч. философіи: онъ принимаетъ два главныхъ элемента мірозданія—*полное* и *пустое*. „Полное", т. е. матерія, по его ученію, представляетъ совокупность неподдающихся чувственному воспріятію недѣлимыхъ, неизмѣнныхъ, непроницаемыхъ и несложныхъ основныхъ тѣлъ—*атомовъ*, раздѣляемыхъ между собою пространствами пустоты, совершенно однородныхъ по составу, но различающихся формою: одни изъ нихъ круглы, другіе кубичны, третьи пирамидальны и т. д. Изъ соединенія атомовъ возникаютъ всѣ видимые предметы, разнородный характеръ и очертанія которыхъ обусловлены разными комбинаціями атомовъ по числу, положенію и формѣ ихъ. Отъ Л—а не дошло никакихъ сочиненій. Ученіе его впослѣдствіи развито было его ученикомъ, Демокритомъ.

Левкій, Харенъ, еретикъ II в., ученикъ Макріона. Онъ защищалъ божество Сына Божія противъ евіонеевъ, но только не согласно ученію апостола Іоанна. Онъ называлъ Іегову виновникомъ зла; по его мнѣнію, Богъ Благій — Христосъ и Онъ-же Отецъ и Сынъ; Христосъ не имѣетъ дѣйствительной плоти; бракъ—нечистота, т к. матерія—зло.

Левкозія (Никозія, Лефкоджа), городъ на о. Кипрѣ, окруженъ венеціанск. стѣнами; 11 179 ж.; шелковыя, хлопчатобумажныя и др. фабрики.

Левкои, Matthiola, родъ растеній, сем. крестоцвѣтныхъ. Одно и двулѣтнія травянистыя растенія и полукустарники этого рода отличаются большими, большею частью пурпуровыми цвѣтами, собранными въ кисти. Около 30 видовъ Л. ростетъ въ южн. и зап. Европѣ и въ западн. Азіи. Л. лѣтній, M. annua, культивируется во множествѣ разновидностей ради его пріятнаго запаха; культура его достигла такой высокой степени совершенства, что Л. занимаетъ теперь первое мѣсто среди лѣтнихъ растеній такъ же, какъ и зимній Л., M. incana

Культура л—евъ составляетъ очень важную отрасль садоводства, особенно развитую въ Эрфуртѣ. См. Ziegler: „Die Kultur der Levkoyen“ 1875 г.

Левкополь, русское названіе Эски-Крыма (или Стараго Крыма, см. это сл.); назв. это придано городу по присоединеніи Таврическ. полуостр. къ Россіи.

Левкосирійцы (бѣлые сирійцы), такъ называли греки ассирійскихъ колонистовъ, жившихъ въ Каппадокіи (Мал. Азія).

Левкотея (греч., „бѣлая богиня“), по греческимъ преданіямъ, дочь Кессалійскаго царя Аѳаманта, въ земной своей жизни носившая имя Ино и по смерти принятая въ сонмъ морскихъ божествъ. Она и братъ ея Меликертъ, обоготворенный подъ именемъ Палэмона, считались благодѣтельными „демонами“ бурнаго моря, приносящими спасеніе потерпѣвшимъ кораблекрушеніе. Примѣръ спасительной дѣятельности Л—и представляетъ одинъ изъ эпизодовъ Одиссеи, гдѣ Л. спасаетъ гибнущаго во время кораблекрушенія Одиссея, бросивъ ему конецъ своего покрывала.

Левктра (Leuktra), въ древн. гор. въ Беотіи, къ юго-зап. отъ Ѳивъ; здѣсь въ 371 г. до Р. Х. ѳиванцы подъ начальств. Эпаминонда одержали побѣду надъ спартанцами.

Левольдъ фонъ Норттофъ, средневѣковый хроникеръ, род. въ 1278 г. въ Вестфаліи въ рыцарской семьѣ, состоявшей на службѣ у маркскихъ графовъ; образованіе получилъ въ эрфуртскомъ училищѣ, затѣмъ путешествовалъ по Франціи, вступилъ въ духовное званіе; благодаря полной матеріальной обезпеченности, которою онъ обязанъ былъ протекціи маркскаго графа Адольфа, епископа люттихскаго, безпрепятственно занимался изученіемъ нѣмецкой исторіи и ум. ок. 1360 г., оставивъ два историч. труда: „Geschichte der Grafen von der Mark“, доведенную до 1347 г., и всеобщую исторію Германіи XIII и XIV вв., составленную на основаніи личн. наблюденій и современныхъ источниковъ.

Левулоза, плодовый сахаръ, лѣвый или слизевой сахаръ $C_6H_{12}O_6$, встрѣчается рядомъ съ виноградным и тростниковымъ сахаромъ въ большинствѣ сладкихъ плодовъ и въ другихъ растительныхъ частяхъ, въ медѣ. Онъ образуется изъ тростниковаго сахара подъ вліяніемъ ферментовъ или кислотъ, а также при продолжительномъ кипяченіи воднаго раствора. Л. вращаетъ плоскость поляризаціи влѣво, безцвѣтна, не кристаллизуется, имѣетъ такой-же сладкій вкусъ, какъ и тростниковый сахаръ, расплывается на воздухѣ, легче растворяется и медленнѣе бродитъ, нежели виноградный сахаръ.

Левшинъ 1) Левъ Львовичъ, р. въ 1842 г. въ Варшавѣ, воспит. въ мед.-хирург. акад.; въ 1874 г. назначенъ проф. хирургич. патологіи, въ 1879 г — директ. хирург. клиники при казанск. унив. Напис. рядъ работъ по хирургіи и патологіи на русск. и нѣмецк. язык., въ числѣ ихъ: „О конечн. петляхъ кровеносн. сосуд. въ діафизн-концахъ длинныхъ костей новорожд.“. 2) Л., Алексѣй Иракліевичъ, тайн. сов., директ. деп. сельск. хозяйства, род. въ 1798 г. Кончилъ курсъ въ харьк. унив. со степенью магистра. Въ 1820 г. Л. былъ посланъ азіат. департаментомъ на оренбургскую линію, гдѣ въ теч. 2 лѣтъ собиралъ подробныя свѣд. о киргизъ-кайсацкихъ ордахъ, изданныя имъ впослѣдствіи. Въ 1831 г былъ назначенъ градоначальникомъ въ Одессѣ, гдѣ и основалъ публичную библіотеку, на которую употребилъ всѣ доходы отъ газеты „Одесскій Вѣстникъ“, имъ же основанной. Разведенныя имъ древесныя насажденія на сыпучихъ пескахъ подъ городомъ получили названіе Левшинскихъ плантацій. Принималъ дѣятельное участіе въ крестьянской реформѣ. Состоялъ членомъ Имп. акад. наукъ и многихъ ученыхъ обществъ, изъ которыхъ нѣкоторыя считаютъ его въ числѣ своихъ основателей. Изъ его соч. слѣдуетъ упом.: „Письма о Малороссіи“ (1816 г.); „Историч. и статист. обозрѣніе уральскихъ казаковъ“ (1823 г.); „Описаніе (ист., геогр. и статист.) киргизъ-кайсачьихъ ордъ“ въ 3 т. (1832 г.), перев. на франц. и ит. языки, и др. Ему же принадлежатъ многія статьи по ист. и геогр. Востока, напеч. въ „Journal asiatique de Paris“, „Annales des voyages“ и др. Ум. въ 1879 г. 3) Л., Василій Алексѣевичъ, членъ Имп. вольно-эконом. общ. и другихъ русск. и иностр. учен. общ. Род. въ 1746 г. За рѣшеніе предложенныхъ задачъ получилъ отъ эконом. общ. 17 золотыхъ медалей и 4 серебряныхъ. Число его произведеній, оригинальныхъ и переводныхъ, простирается до 107. Соч. его касаются садоводства, домашняго хозяйства, коммерціи, фабр. и мануф. произв., охоты и т. д. Ум. въ 1826 г.

Левшины, дворянская фамилія, ведущая свое начало отъ Сувола Левенштейна, въ 1365 году пріѣхавшаго къ вел. кн. Димитрію Іоанновичу Донскому изъ Швабіи. Онъ получилъ прозваніе Левша, и родъ его, подъ именемъ Левшиныхъ, служилъ въ стольникахъ и воеводахъ.

Левъ, имя многихъ историческихъ лицъ. А. *Императоры Восточной Римской имперіи:* 1) Л. I, Великій, иллиріецъ по происхожденію, послѣ смерти императора Маркіана въ 457 г. сдѣлался византійскимъ императоромъ и коронованъ патріархомъ Анатоліемъ. Чтобы укрѣпиться на тронѣ, выдалъ свою дочь Аріадну за воинственнаго Зенона. Въ 467 г., призванный Рицимеромъ на помощь противъ вандаловъ, назначилъ Анѳимія западноримскимъ императоромъ, въ 468 г. послалъ огромный флотъ противъ Гейзериха въ Африку, который однако погибъ. Во вторую экспедицію противъ вандаловъ въ 471 г. былъ, наконецъ, заключенъ миръ. Въ томъ же году Л. I умертвилъ Аспара, при содѣйствіи котораго былъ возведенъ на тронъ, и его сыновей; умеръ въ 474 г., назначивъ наслѣдникомъ своего 4-лѣтняго внука Льва; соправителемъ послѣдняго былъ отецъ его Зенонъ. Л. II умеръ въ томъ же году, вѣроятно отравленный своимъ отцомъ, вступившимъ послѣ того на византійск. престолъ. 2) Л. III, Исаврія нинъ (Isauricus), сынъ башмачника изъ Исаврія (Мал. Аз.), поступилъ въ тѣлохранители Юстиніана II, но скоро возбудилъ зависть послѣдняго и былъ посланъ въ Колхиду, гдѣ такъ отличился военн. подвигами, что Анастасій II предоставилъ ему главное начальство надъ войскомъ на Востокѣ; когда гвардія возстала противъ императора, и корона досталась Ѳеодосію, Л. принудилъ послѣдняго отказаться отъ нея; короновался въ 717 г., удачно защищалъ Константинополь отъ арабовъ, осадившихъ его съ суши и моря, и принудилъ ихъ къ отступленію послѣ 13-мѣсячной осады; подавилъ возстаніе сицилійскаго

намѣстника своего Сергія, казнилъ заговорщиковъ противъ Анастасія II. Въ началѣ царствованія заключилъ миръ съ болгарами; послѣ продолжительной борьбы отнялъ у арабовъ большую часть Малой Азіи. Во внутреннемъ управленіи онъ развивалъ замѣчательн. дѣятельность, реорганизовалъ войско и администрацію, но возбудилъ противъ себя большую часть населенія своими церковными мѣропріятіями. Будучи фанатическимъ иконоборцемъ, онъ запретилъ въ 728 г. всякое чествованіе образовъ въ церквахъ и приказалъ уничтожить ихъ, чѣмъ и возбудилъ страшное волненіе, которое поддерживалось послѣдующимъ гонен. на иконы со стороны преемн. Л. и потрясало болѣе столѣтія имперію и тронъ. Л. ум. въ 741 г., передавъ тронъ сыну своему Константину Конроними. 3) Л. IV, Хазаръ, внукъ Л. Исаврянина и сынъ хазарск. принцессы, наслѣдовалъ отцу Конст. Копр. въ 775 г.; сдѣлалъ въ 776 г. своего 5-лѣтняго сына Константина соправителемъ и подавилъ возстаніе своихъ недовольныхъ этимъ сводныхъ братьевъ. Хотя онъ и былъ иконоборцемъ, однако смягчилъ строгость эдиктовъ противъ иконопочитателей. Умирая въ 780 г., онъ назначилъ свою супругу Ирину регентшей имперіи при десятилѣтнемъ сынѣ Константинѣ VI. 4) Л. V, Армянинъ, былъ провозглашенъ императоромъ въ 813 г., въ 814 г. побѣдилъ болгаръ, угрожавшихъ Константинополю, и заключилъ съ ними миръ. Онъ возобновилъ запрещеніе иконъ, низложилъ патріарха Никифора и преслѣдовалъ иконопочитателей. Въ 820 г. былъ убитъ Михаиломъ Косноязычнымъ. 5) Л. VI, Философъ, сынъ Василія I, воспитанникъ ученаго Фотія, наслѣдовалъ своему отцу въ 886 г. Онъ ревностно занимался науками, но при этомъ былъ суевѣренъ и пренебрегалъ управленіемъ, которое предоставлялъ недостойнымъ любимцамъ. Арабы при немъ ограбили греческіе берега и завоевали въ 904 г. Ѳессалоники; возобновленная война противъ болгаръ была ведена несчастливо. Въ 907 г. предъ Константинополемъ, подъ предводительствомъ Олега, появились русскіе; Л. заключилъ съ ними миръ, предоставивъ имъ значительныя торговыя выгоды. Въ началѣ царствованія Л. низвергъ патріарха Фотія; вступленіемъ въ 4-й бракъ съ Зоей возбудилъ въ греческой церкви споръ о четырехбрачіи. Онъ довершилъ т. н. „Базилики“ (сборникъ византійскихъ законовъ, начатый его отцомъ); издалъ „Novellae constitutiones“ и составилъ тактику. Умеръ въ 911 г., оставивъ престолъ сыну Константину VII. Багрянородному (отъ Зои). Б. *Папы римскіе*: 1) Л. I, Великій, одинъ изъ знаменит. отцовъ церкви, род. въ 390 г., избранъ папою въ 440 г. по смерти Сикста III. Благодаря своему уму, твердости характера, знакомству съ наукой, онъ высоко поставилъ папск. прест. Еще будучи папскимъ легатомъ, Л. отправился въ Африку для борьбы съ пелагіанцами. Онъ первый высказалъ мысль о первенствѣ римскаго епископа во всей христіанской церкви и догматическ обосновалъ ее, подчинилъ римскому престолу восточную Иллирію, ревностно преслѣдовалъ манихеянъ. Во время Евтихіанскаго спора Л. выступилъ съ знаменитой „Epistola dogmatica ad Flavianum“; по его настоянію на Халкедонскомъ соборѣ въ 451 г. было предано проклятію ученіе Евтихія. Благодаря своему краснорѣчію, онъ склонилъ Аттилу, вторгшагося въ 452 г. въ верхнюю Италію, вернуться обратно и такимъ образомъ спасъ Италію отъ опустошенія. Когда въ 455 г. Гейзерихъ завладѣлъ Римомъ, гор. былъ спасенъ отъ окончательной гибели исключительно благодаря стараніямъ Л—а. Л. ум. въ 461 г. Бенедиктъ XIV причислилъ Л—а къ отцамъ церкви (doctor ecclesiae). Л. написалъ 141 посланіе, 96 проповѣдей и пр. Произв. его не лишены литературн. достоинствъ и имѣютъ больш. значеніе для католич. церкви. 2) Л. II, папа въ 682—683 гг., подтвердилъ и утвердилъ постановленія 6-го вселенскаго Константинопольскаго собора и перевелъ ихъ на латинскій яз. Онъ ввелъ въ церковный церемоніалъ окропленіе святой водой и лобзаніе въ знакъ мира. Усовершенствовалъ Грегоріанское пѣніе. Умеръ въ 683 г. 3) Л. III, достигъ папскаго престола подкупомъ въ 795 г. Въ 799 г. онъ подвергся нападенію со стороны своихъ враговъ и былъ ими заключенъ въ монастырь; ему удалось бѣжать къ Карлу Вел., который снова возстановилъ его на папскомъ престолѣ. Изъ благодарности Л. III въ 800 г. провозгласилъ Карла римскимъ императоромъ. Въ спорахъ съ греческой церковью о происхожденіи Духа Святаго онъ запретилъ употребленіе слова „filioque“. Онъ умеръ въ 816 г. 4) Л. IV, былъ сперва бенедиктинскимъ монахомъ, въ 847 г. достигъ папскаго престола. Послѣ Сергія II онъ расширилъ Римъ, построивъ предмѣстье на правомъ берегу Тибра (Civitas Leonina). Въ 849 г. его флотъ, совмѣстно съ неаполитанцами, одержалъ блестящую побѣду надъ сарацинами при Остіи. Онъ построилъ (на мѣстѣ прежн. Центумцеллы) городъ Леополисъ (впослѣдствіи Чивита-Веккія). Умеръ въ 855 г. 5) Л. VIII, назначенъ папою на мѣсто развратнаго Іоанна XII, на соборѣ, созванн. императоромъ Оттономъ I, за что уступилъ императору право назначать папу и епископовъ. Послѣ отъѣзда Оттона изъ Рима, низвергнутый Іоаннъ XII принудилъ Л—а бѣжать, но вскорѣ самъ умеръ, а римляне избрали папой Бенедикта V; послѣ чего Оттонъ снова прибылъ въ Римъ и вторично назначилъ папой Л. VIII. Послѣдній умеръ въ 965 г. 6) Л. IX (первоначально Бруно, графъ Эгисгеймскій), родился въ 1002 г. въ Эльзасѣ, былъ избранъ въ папы на Вормскомъ рейхстагѣ въ 1048 г. императ. Генрихомъ III и нѣмецк. князьями. По прибытіи въ Римъ онъ подвергся, по своему желанію, переизбранію со стороны народа и клира (1049 г.). Онъ стремился водворить въ церкви прежнюю дисциплину; однако его мѣропріятія противъ симоніи, брака священниковъ и конкубината встрѣтили мало покорности. Л. IX предпринялъ походъ противъ норманновъ, завоевавшихъ Апулію; онъ былъ ими разбитъ и взятъ въ плѣнъ. Онъ долженъ былъ утвердить завоеваніе побѣдителя, и Робертъ Гюискардъ присягнулъ папѣ, какъ плѣнному господину. При немъ же начинается ожесточенный споръ съ греч. церковью, кот. повелъ къ окончательному отдѣленію греческой церкви отъ латинской. Умеръ въ 1054 г. и былъ причисленъ къ лику святыхъ. Сохранились его письма, проповѣди и декреталіи. 7) Л. X (Джіованни Медичи), род. въ 1475 г., былъ вторымъ сыномъ Лоренцо Медичи Великолѣпнаго. Постриженный на седьмомъ году, онъ уже 13-ти лѣтъ былъ назначенъ кардиналомъ. Онъ получилъ блестящее образованіе, изу-

чивъ гуманистическія науки подъ руководств. выдающихся людей того времени. Послѣ изгнанія фамиліи Медичи изъ Флоренціи много путешествовалъ, затѣмъ, поселившись въ Римѣ, занялся преимущ.

Левъ X

музыкой и изящною литературой. Папа Юлій II назначилъ его въ 1506 г. намѣстникомъ Перуджіи и въ 1511 г. поставилъ во главѣ своего войска въ святой лигѣ противъ Франціи. Въ битвѣ при Равеннѣ онъ былъ взятъ французами въ плѣнъ, откуда ему однако удалось бѣжать въ Болонью, послѣ чего жилъ во Флоренціи, дѣятельно работая въ пользу возвращенія Медичи. Въ 1513 г. былъ избранъ на папск. престолъ послѣ смерти Юлія II и много поработалъ для развитія наукъ и искусствъ: возстановилъ въ Римѣ университетъ, основалъ собственную коллегію (подъ руков. Іоанна Ласкариса) для изданія греческихъ писателей и ревностно занимался собираніемъ древнихъ рукописей. Увѣковѣчилъ свое имя блестящ. архитектурн. постройками. Вообще его время (т. наз. *леонинская эпоха*) составляетъ періодъ расцвѣта итальянскаго искусства и ит. мысли. Во внѣшн. политикѣ онъ стремился къ расширенію церковной области и къ сообщенію своей фамиліи (Медичи) господствующаго положенія въ Верхней и Средней Италіи, а также заботился о политич. равновѣсіи среди державъ, имѣвшихъ притязанія на Италію. Убѣдилъ Франсуа I французскаго (1515 г.) уничтожить Прагматическую санкцію и заключить конкордатъ, по которому свободное избраніе епископовъ и аббатовъ во Франціи переходило въ вѣдѣніе папы и короля; присоединилъ къ папской области герцогство Урбино. Въ 1517 г. подавилъ заговоръ на свою жизнь и казнилъ кардинала Петруччи. Нуждаясь въ деньгахъ, особенно для окончанія собора св. Петра, Л. ввелъ продажу индульгенцій, что, какъ извѣстно, послужило первымъ внѣшнимъ поводомъ къ реформаціи. Обращая сначала мало вниманія на проповѣдь Лютера, Л. X впослѣдствіи тщетно старался парализовать ея вліяніе посредствомъ буллъ, предававшихъ Лютера проклятію. Столь же безуспѣшны были его старанія вызвать крестовый походъ всѣхъ христіанскихъ монарховъ противъ турецкаго султана Селима, завладѣвшаго Египтомъ. Чтобы уничтожить въ Италіи могущество Франціи, онъ заключилъ въ 1521 г. союзъ съ императоромъ, имѣвшій цѣлью возстановленіе въ Миланѣ фамиліи Сфорца, а также пригласилъ швейцарск. наемныя войска, послѣ чего Парма, Піаченца, Миланъ и герцогство Феррара были присоединены къ папской области. Л. X умеръ въ 1521 г. Выдающійся государственный дѣятель и высоко образованный человѣкъ, онъ въ то же время отличался стремленіемъ къ роскоши и великолѣпію, а въ дѣлѣ религіи проявилъ недостаточное пониманіе истинныхъ ея задачъ. 8) Л. XII (собственно Annibale della Genga), род. въ 1760 г., происходилъ изъ знатн. фамиліи, въ 1794 г. былъ папскимъ нунціемъ въ Аугсбургѣ, въ 1805 г.—чрезвычайнымъ нунціемъ на регенсбургск. нѣмецк. рейхстагѣ, а въ 1816 г. кардиналомъ Пія VII, послѣ смерти кот. былъ избранъ въ папы въ 1823 г. Избраніе его было встрѣчено въ Римѣ всеобщимъ ликованіемъ, но Л. XII, не отличавшійся прежде строгою нравственностью, сдѣлавшись папою, сталъ крайне строгъ и нетерпимъ, чѣмъ возбудилъ противъ себя ненависть народа и кардиналовъ. Въ своей вступительной буллѣ онъ предалъ проклятію франкмассоновъ и библейскія общества; сталъ сильно покровительствовать іезуитамъ и снова возстановилъ инквизиціонныя тюрьмы. Въ 1825 г. онъ учредилъ юбилейный годъ и предписалъ для него употребленіе молитвы объ истребленіи еретиковъ. Тѣмъ не менѣе онъ положилъ начало эмансипаціи католической церкви въ Англіи; въ церковной области онъ ввелъ многія цѣлесообразныя реформы, касающіяся управленія и суда; учредилъ также много госпиталей; умеръ Л. XII въ 1829 г Ему поставленъ въ соборѣ Петра мраморный памятникъ работы Торвальдсена. 9) Л. XIII (Іоакимъ Печчи), род. въ 1810 г., происходитъ изъ зажиточной крестьянской семьи. Въ 1837 г. былъ назначенъ домашнимъ прелатомъ Григорія XVI. Назначенный делегатомъ въ Беневентъ, онъ уничтожилъ здѣсь грабежи. Будучи архіепископомъ дамістскимъ in partibus infidelium, онъ былъ посланъ въ 1843 г., въ качествѣ нунція, въ Брюссель, гдѣ содѣйствовалъ независимому положенію католической церкви въ Бельгіи и пріобрѣлъ расположеніе короля Леопольда I. Въ 1846 г. назначенъ кардиналомъ, но лишь въ 1853 г. окончательно утвержденъ въ этомъ санѣ папой Піемъ IX. Отличаясь пріятной осанкой, прекраснымъ образованіемъ, большимъ тактомъ, истиннымъ благочестіемъ и безупречнымъ образомъ жизни, онъ всегда располагалъ къ себѣ всѣхъ, съ кѣмъ только сталкивался. Въ 1877 г. Печчи получилъ должность папскаго камерарія и въ этомъ званіи управлялъ дѣлами куріи послѣ смерти Пія IX; въ 1878 г., въ качествѣ предводителя партіи центра въ кардин коллегіи, былъ избранъ папою. Избѣгая принципіальной постановки вопроса, онъ всегда въ мягкихъ формахъ старался защищать интересы папскаго престола. Онъ назначилъ государств. секретарями умѣренныхъ кардиналовъ: Франчи, Якобини и др. Благод. его стараніямъ была прекращ. въ Пруссіи культурная борьба (Kulturkampf). Онъ находился въ дружественныхъ отношеніяхъ съ канцлеромъ Бисмаркомъ и былъ очень доволенъ, когда послѣдній выбралъ

его третейскимъ судьей въ своемъ столкновеніи съ Испаніей изъ-за Каролинскихъ острововъ (1885 г.).

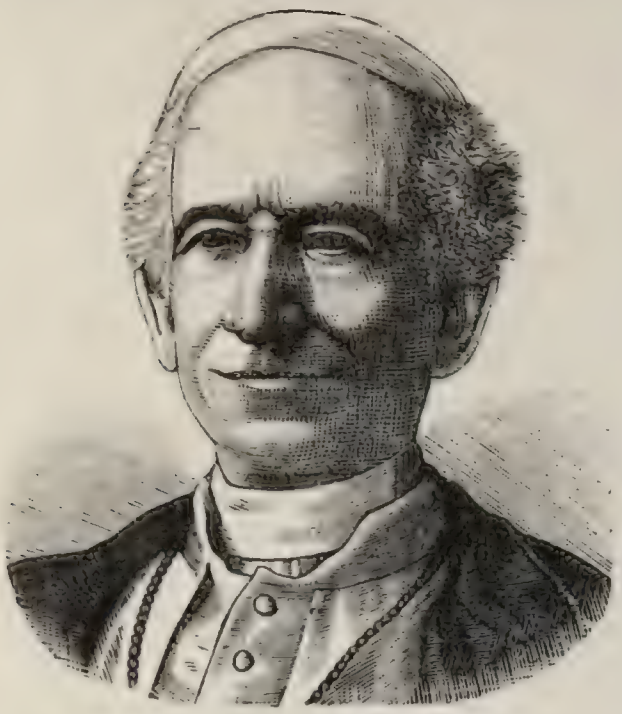

Левъ XIII.

Л. XIII покровительствовалъ также наукѣ; такъ, въ 1883 г. онъ открылъ ватиканскіе архивы для ученыхъ изслѣдованій; кромѣ того, самъ извѣстенъ какъ авторъ преимущ. латинскихъ стихотвореній („Leonis XIII, Pont. Maximi carmina"). Въ послѣднее время Л. XIII сталъ обращать серьезное вниманіе на рабочій вопросъ. 15 мая 1891 г. онъ опубликовалъ энциклику ко всѣмъ архіепископамъ и епископамъ кат. ц., въ которой онъ высказываетъ мысль, что только церковь можетъ разрѣшить рабочій вопросъ. Указывая на взаимную зависимость труда и капитала, онъ совѣтуетъ богатымъ и бѣднымъ жить въ мирѣ и согласіи. *В. Русскіе князья:* 1) Л. Даніиловичъ, кн. галицкій, послѣ смерти отца въ 1266 г. получилъ въ удѣлъ княжество Перемышльское, а младшій братъ его, Шварнъ, получилъ Галичъ и Холмъ. Въ 1267 г. онъ убилъ литовскаго князя Войшелга, мстя ему за то, что тотъ передалъ свой престолъ Шварну. По смерти Шварна Л. Д. наслѣдовалъ Галичъ и Холмъ и перенесъ свою столицу въ Львовъ (Лембергъ). Въ союзѣ съ татарами Л. воевалъ противъ литовск. князя Тройдена (1279 г.) и послѣ смерти бездѣтнаго польскаго короля Болеслава безуспѣшно пытался занять польскій престолъ. Ум. въ 1301 г. 2) Л. Юрьевичъ, внукъ Л. 1), вмѣстѣ съ своимъ братомъ Андреемъ титуловался княземъ всея земли русск., Галича и Владиміра Волынск. Ум. около 1324 г.

Левъ Африканскій, собств Алгассанъ ибнъ Могамедъ Алваццанъ, мавританскій писатель; съ 1492 г. путешествовалъ по Сѣверной Америкѣ и западной Азіи, попался въ руки морскихъ разбойниковъ и былъ ими подаренъ папѣ Льву X. Въ Римѣ онъ принялъ христіанство, позднѣе однако спять перешелъ въ исламъ; умеръ въ 1526 г. Его описаніе Африки (на итальянскомъ языкѣ) въ теченіе долгаго времени служило главнымъ источникомъ свѣдѣній о Суданѣ.

Левъ Грамматикъ (Leo Kar), визант. писатель XI ст., написалъ: „Chronographia" (813—949 гг.)

Левъ Дьяконъ, визант. писатель, род. около 930 г. въ Іоніи, въ юности прибылъ въ Константинополь; въ качествѣ діакона сопровождалъ императора Василія II во время походовъ противъ болгаръ. Л. написалъ исторію Византіи за періодъ времени съ 959 по 975 г.

Левъ, Felis Leo, группа хищныхъ млекопитающихъ сем. и рода кошекъ. Отличается короткимъ туловищемъ, короткой, гладкой шерстью, красивой гривой, украшающей шею и грудь самца, и кисточкой волосъ на концѣ хвоста, въ которой спрятанъ роговой ноготь. Степень развитія гривы служитъ признакомъ для подраздѣленія Л. на разновидности (персидскій, сенегальскій, капскій и гузуратскій). Наиболѣе извѣстенъ Л. варварійскій, Leo barbarus. Онъ достигаетъ $1^1/_2$ м. въ дл. и отъ 80—90 сантим. въ выш.; им. длинный хвостъ, широкую грудь и узкій задъ. Толстая, почти четырехъугольная голова его оканчивается широкою тупою мордою; уши округлены; глаза средней величины, живые и полные огня; конечности необыкновенно сильныя. Цвѣтъ шерсти ярко-красно-желтый или чало-бурый. Густая, чало-желтая съ чернымъ грива покрываетъ всю переднюю часть туловища и бока. Длинные, черные волоса образуютъ брюшную гриву и встрѣчаются пучками на изгибѣ локтя и на бедрахъ. Самка отличается отъ самца отсутствіемъ гривы и кисточки на концѣ хвоста. Она мечетъ 2—3 дѣтенышей, которые рождаются зрячими и величиною съ кошку. Дѣтеныши не им. ни гривы, ни пучка волосъ на хвостѣ, которые появляются только на 3-мъ году жизни. Варварійскій Л. встрѣчается въ Атласѣ, персидскій—въ Персіи и Индіи, капскій—въ Капландіи. Въ прежнее время область распространенія Л. была гораздо значительнѣе. Л. живутъ одиноко и только до извѣстнаго возраста дѣтей держатся вмѣстѣ съ самкой; но случается, что иногда соединяются для набѣговъ. Любимымъ мѣстомъ пребыванія Л. служатъ широкія, лѣсистыя долины. Своего логовища Л. держится до тѣхъ поръ, пока въ окружности находитъ добычу и пока чувствуетъ себя въ безопасности. Въ теченіе дня Л. или отдыхаетъ въ логовищѣ, или-же лежитъ на какомъ-нибудь возвышенномъ мѣстѣ, спокойно обозрѣвая окрестность. Съ наступленіемъ-же ночи выходитъ на охоту, иногда своимъ страшнымъ, громовымъ рычаніемъ вспугивая друг. животныхъ, иногда подкрадываясь молчаливо. Нападая на быстро бѣгающихъ животныхъ, Л. чрезвычайно осторожно подкрадывается къ нимъ противъ вѣтра. Ѣстъ обыкновенно только имъ убитую, свѣжую добычу, но, въ случаѣ нужды, не брезгаетъ и падалью. Л. отличается силою и ловкостью. Онъ дѣлаетъ большіе скачки, часто до 9 м. и выше; однимъ прыжкомъ вскакиваетъ на загривокъ лошади. Шакаловъ и друг. б. крупныхъ животныхъ убиваетъ однимъ ударомъ своей могучей лапы. Убитую лошадь безъ труда перетаскиваетъ на значительное разстояніе, а съ 2-хъ годовалымъ быкомъ въ пасти перепрыгиваетъ забры въ 3 м. выс Человѣка обыкновенно не трогаетъ, но, разъ

отвѣдавъ человѣческое мясо, предпочитаетъ его другому. Увѣряютъ, что предъ нападеніемъ Л. ложится на разстояніи 10—12 шаговъ, чтобы отмѣрить прыжокъ. Кто побѣжитъ, тотъ невозвратно потерянъ; но кто остановится, на того Л. не дерзаетъ нападать. Въ такихъ случаяхъ Л. отступаетъ, сначала медленно, шагъ за шагомъ, а потомъ пускается бѣжать во всю мочь. На стоянки, защищаемыя кострами, онъ никогда не нападаетъ, но охотно посѣщаетъ деревни. Л. смѣлъ, хитеръ, отваженъ, им. благородную осанку и совершенно справедливо считался у древнихъ царемъ звѣрей. Что касается его нравственныхъ качествъ, то въ этомъ отношеніи его исторія украшена множествомъ басенъ. Приписываемое ему великодушіе въ большинствѣ случаевъ есть не болѣе, какъ лѣнь и апатія или даже просто презрѣніе къ мелкимъ животнымъ. Л. долговѣчны: извѣстны случаи, когда они даже въ неволѣ, доживали до 70-лѣтняго возраста, хотя они и при самомъ лучшемъ уходѣ очень быстро старѣютъ. Въ горахъ Атласа на Л. устраиваютъ большія облавы, также убиваютъ въ засадахъ или ловятъ въ ямы, а готтентоты убиваютъихъ отравленными стрѣлами. Пойманные въ юномъ возрастѣ Л. становятся вполнѣ ручными, привязываются къ своему воспитателю и сохраняютъ воспоминанія объ оказанныхъ имъ благодѣяніяхъ. Туземцы Африки употребляютъ въ пищу мясо Л. Шкура ихъ въ древности служила украшеніемъ храбрыхъ воиновъ. Въ древнѣйшихъ египетскихъ рукописяхъ и у греческихъ ученыхъ есть описанія Л. и львиныхъ охотъ. О Л. упоминается и въ Библіи. Римляне потѣшались боями Л. Первый львиный бой далъ въ Римѣ эдилъ Сцевола (94 г. до Р. Х.); второй—диктаторъ Сулла съ 100 Л.; затѣмъ Помпей заставилъ драться въ циркѣ сразу 600 Л. и Юлій Цезарь—400. Маркъ Антоній впрягалъ въ свою колесницу прирученныхъ Л. Адріанъ въ разное время убилъ въ циркѣ до 100 Л.

Левъ 1) 5-й знакъ зодіака; въ него солнце вступ. отъ 23 іюля по 23 августа н. ст. 2) Созвѣздіе въ формѣ трапеціи между 138—$177^1/_2$ прямаго восхожденія и 32^0 сѣвернаго и 3^0 южнаго наклоненія, въ которомъ Гейсъ насчиталъ до 161 звѣзды, видимыхъ простымъ глазомъ; изъ нихъ одна 1-ой величины — Регулъ, 3 — второй величины и 4—третьей. Малый Л., созвѣздіе между Л. и Большой Медвѣдицей—между $140^1/_2$ и 164^0 консвеннаго восхожденія и 42—$26^1/_2{}^0$ сѣвернаго наклоненія, состоитъ изъ 40 видимымъ простымъ глазомъ звѣздъ отъ 3-ей величины и ниже. 3) Л., прозваніе человѣка, неотразимо чарующаго всѣхъ окружающихъ блестящей внѣшностью. 4) Л., названіе турецкаго піастра въ придунайскихъ государствахъ, равнаго $5^1/_2$ коп. сер.

Legal tender (англ.), законное платежное средство.

Легальный, законный, законномѣрный.

Legato (ligato, итал., связно), музыкальн. терминъ, означающ. исполненіе мелодіи слитно, безъ паузъ между отдѣльными тонами. L. достигается въ пѣніи или въ игрѣ на духов. инструментѣ перемѣною высоты тона безъ перерыва въ выдыханіи, произведшемъ предыдущій звукъ, въ струнныхъ же инструментахъ—или игрой, не отрывая смычка и измѣняя лишь аппликатуру (когда оба тона лежатъ на одной струнѣ), или быстрымъ перенесеніемъ смычка съ одной струны на другую; въ клавишныхъ инструментахъ въ такихъ случаяхъ палецъ до тѣхъ поръ не снимается съ одной клавиши, пока не будетъ прижата другая; вообще, для игры L. необходимо, чтобы одинъ тонъ прекратился не раньше, чѣмъ начнется другой. Въ нотн. письмѣ L. обозначается начальной лат. буквой (L.) или дугою, проведенной надъ нотами, къ которымъ относится этотъ знакъ длительности тоновъ.

Легатъ (лат. legatum, нѣм. Vermächtniss) въ рим. правѣ завѣщательное распоряженіе, налагающее на наслѣдника обязанность выдать опредѣленную вещь или вообще опредѣленный имущественный объектъ извѣстному лицу (т. н. *легатарію*). Рядомъ съ л—омъ, облеченнымъ въ строгую форму древнерим. завѣщанія, преторскій эдиктъ выработалъ другой видъ подобнаго завѣщательнаго отказа, т. н. *фидеикомиссъ*, свободный отъ всякихъ стѣснительныхъ формъ, который, впрочемъ, первоначально лишь нравственно, а не юридически обязывалъ наслѣдника къ исполненію воли наслѣдодателя (отсюда его назв.—*fidei commissum*). Къ концу республик. періода фидеикомиссъ путемъ обычая получилъ по отнош. къ наслѣднику обязательную юридич. силу, а ко времени Юстиніана онъ слился съ л—омъ въ одинъ общій правовой институтъ, сущность котор. состояла въ томъ, что Л. (или фидеикомиссъ) порождалъ между наслѣдникомъ и легатаріемъ изв. *обязательств.* отношеніе: послѣдній, становясь въ силу л—а частнымъ (а не универсальнымъ) преемникомъ наслѣдодателя, могъ требовать отъ наслѣдника (посред. личнаго иска—*actio legati*) выдачи отказаннаго имущества, полученіе котор. однако не налагало на него никакихъ свойственныхъ наслѣднику обязанностей по отнош. къ долгамъ наслѣдодателя. Съ другой стороны, законъ, стремясь оградить наслѣдника отъ возможности полнаго истощенія его наслѣдств. доли вслѣд. чрезмѣрнаго обремененія ея л-ами, предоставилъ ему право—во всякомъ случаѣ удержать $^1/_4$ часть всей наслѣдств. доли въ свою пользу (т. н. *quarta falcidia*) и, соотв. этому, уменьшать доли легатаріевъ.—Весьма скудныя и неточныя постановленія русскаго законодательства, говорящаго лишь о правѣ завѣщателя благопріобрѣтеннаго имѣнія обязывать своихъ наслѣдниковъ къ денежнымъ выдачамъ въ пользу указанныхъ имъ лицъ (ст. 1086 т. X ч. I), открываютъ широкій просторъ многимъ произвольнымъ толкованіямъ; такъ, напр., сенатъ разсматриваетъ легатаріевъ какъ соучастниковъ въ наслѣдствѣ, а не какъ кредиторовъ наслѣдника, и распространяетъ на нихъ поэтому отвѣтственность за долги наслѣдодателя пропорціонально полученной ими долѣ наслѣдства, чѣмъ окончательно уничтожается всякое принципіальное различіе между преемствомъ въ силу наслѣдованія и преемствомъ по легату.

Легаты (legati), такъ наз. у римлянъ отправлявшіеся въ чужія земли посланники, избиравшіеся гл. обр. изъ среды сенаторовъ; затѣмъ—магистраты, состоявшіе непосредственно при полководцахъ и правителяхъ провинцій въ качествѣ ихъ помощниковъ и замѣстителей. Въ императ. періодъ къ этимъ л—амъ прибавились еще т. н. legati Augusti pro

praetore, т. е. назначавшіеся императоромъ намѣстники импер. провинцій, и l. legionum—начальникъ легіоновъ.—Въ католич. церковной іерархіи легатами назыв. уполномоченные, разсылаемые папами въ силу присвоиваемой ими себѣ, какъ государямъ, власти. Смотря по объему полномочій, обыкновенно весьма обширныхъ, которыми снабжались эти л—ы, различались прежде l. a latere (или laterales), l. nati и l. missi. Постоянная оппозиція епископовъ противъ разсылки легатовъ повела къ ограниченію этой системы, которая значит. способствовала возвышенію папской власти въ средніе вѣка, но въ настоящее время была бы несовмѣстима съ положеніемъ римской куріи относительно государственной власти. Нынѣ Л. (l. extraordinarii) или нунціи являются только дипломатическими агентами папъ, присвоенное же нѣкот. прелатамъ (архіеп. кёльнскому, познанскому и др.) званіе legatus natus носитъ исключительно характеръ почетнаго титула.

Легге, Джемсъ, англійскій синологъ, род. въ 1815 г., изучалъ богословіе въ лондонск. университетѣ, въ 1839 г. отправился въ качествѣ миссіонера въ восточную Азію, занялся изучен. мѣстныхъ діалектовъ при колледжѣ Мориссона въ Малаккѣ, въ 1843 г. командированъ въ Гонконгъ, гдѣ дѣйствовалъ до 1873 г. въ качествѣ миссіонера и проповѣдника. Въ 1876 г. Л. призванъ былъ на вновь учрежденную каѳедру синологіи въ оксфордск. университ. Ученая заслуга Л. состоитъ въ ознакомленіи европейск. публики съ исторіей и философіей Китая по прекраснымъ комментированнымъ переводамъ китайск. литерат. памятниковъ и историч. монографіямъ. Таковы его сочин.: „The Chinese classics“; „The life and teachings of Confucius“; „The works of Mencius“; „The Sea-king or the book of poetry“; „The religions of China-Confucianism and Taoism“.

Леггеръ, голландск. мѣра жидкости, равна 552—588 литрамъ.

Леггорнъ, англ. названіе Ливорно.

Леге, городъ, см. *Бремерлеге.*

Лёге (Löhe), Вильгельмъ, глава обновленнаго лютеранства, род. въ 1808 г., учился въ Эрлангенѣ, въ 1831 г. вступилъ въ духовн. званіе, съ 1837 г. былъ пасторомъ въ Нейдеттельсау, откуда его дѣятельность распространялась далеко за предѣлы Баваріи. Л. пропагандировалъ свои идеи какъ въ печати, такъ и путемъ личныхъ сношеній съ тысячами лицъ, искавшихъ его знакомства, снаряжалъ миссіонеровъ въ Сѣв.-Ам., основалъ общество для внутр. миссіи. Для характеристики его воззрѣній имѣетъ особ. важное значеніе его „Drei Bücher von der Kirche“ (1845 г.), гдѣ Л. развиваетъ свой идеалъ епископской церкви лютер. исповѣданія, сильно напоминающій католицизмъ. До совершеннаго отдѣленія отъ лют. церкви Л. не дошелъ однако, хотя и носился одно время съ этой мыслью. Ум. въ 1872 г.

Легенда (лат. legenda, разсказъ, достойный прочтенія, слѣдовательно, занимательный и поучительный). Въ средніе вѣка подъ этимъ названіемъ разумѣлись житія святыхъ или отдѣльные эпизоды изъ нихъ, читавшіеся по извѣстнымъ днямъ при богослуженіи, въ воспоминаніе о святомъ и съ нравственно назидательною цѣлью; въ болѣе широкомъ смыслѣ Л. означала поэтич. воспроизведеніе какого-либо акта благочестивой жизни, завершавшагося чудеснымъ концомъ; наконецъ—вообще преданіе церковное, въ отличіе отъ свѣтскаго сказанія и церковной исторіи. Дѣйствующими лицами легендъ являлись: Іисусъ Христосъ, Его апостолы, Богородица и сонмъ святыхъ. При общемъ религіозномъ настроеніи средне-вѣковаго общества легенда недолго оставалась достояніемъ чисто-церковной литературы. Въ первые-же вѣка христіанства является цѣлый рядъ духовныхъ поэтовъ, на первое время ограничивавшихъ свой трудъ простымъ переложеніемъ латинской легенды въ нѣмецкіе, французскіе и англосаксонскіе стихи, разсчитанные на самый неприхотливый вкусъ. Такова, напр., пѣснь о св. Евлаліи, написанная во Франціи ок. 900-го г. Съ развитіемъ эстетическаго вкуса совершенствуется художественная форма стихотворной легенды, фантастич. элементъ и свобода творчества расширяются на счетъ духовнаго содержанія, и съ XI в. легендарные сюжеты доставляютъ богатый матеріалъ длинному ряду религіозно-свѣтскихъ поэмъ, рядомъ съ которыми идутъ близкія къ латинскому подлиннику передѣлки житій и апокрифовъ въ Пассіоналяхъ, Патерикахъ и самостоятельныхъ легендахъ. Въ концѣ XIII в. появляется знаменитая энциклопедія легендарной литературы—„Золотая легенда“ (Legenda aurea) архіепископа Якова де Воражине (род. въ 1230 г., ум. въ 1298 г.). Изъ нея черпаютъ сюжеты свѣтскіе поэты и прозаики; взаимодѣйствіе между церковной и свѣтской литературой еще болѣе усиливается, и христіанскія преданія сплетаются въ прихотливую, радужно-пеструю ткань съ классич. миѳами и волшебными сагами далекаго Востока: поэма нѣмецкаго миннезингера Гартмана фонъ-Ауе (ум. ок. 1220 г.) „Григорій съ камня“ представляетъ пріуроченный къ христіанской точкѣ зрѣнія и къ жизни папы Григорія Великаго греч. миѳъ объ Эдипѣ; появившіяся ок. половины XIII-го столѣтія, независимо одна отъ другой, поэмы франц. поэта Гюи и нѣмец. миннезингера Рудольфа Эмсскаго о Варлаамѣ и Іоасафѣ представляютъ религіозный романъ, въ основу котораго легли индѣйскія сказанія о земной жизни Будды. Черты современности яркими лучами проникали въ эту смѣшанную среду, затушевывая чуждые, пришлые элементы и сближая ее съ понятіями и убѣжденіями свѣтской среды и времени. Съ возникновеніемъ рыцарства и культа женщины даже на аскетическихъ подвижниковъ переносятся черты рыцарской любезности и великодушія къ дамамъ, и излюбленной героиней стихотворн. легенды является Пресвятая Дѣва, въ которой труверы и миннезингеры видѣли сочетаніе женственности съ божественнымъ началомъ, и возвышающимъ вліяніемъ этого религіознаго идеализма смягчалась и очищалась ихъ любовная поэзія. Съ теченіемъ времени свободное отношеніе къ легендарнымъ сюжетамъ и именамъ во французскихъ romanes d'aventures, въ поэмахъ нѣмецк. шпильмановъ и англійск. романсахъ, переходитъ въ профанацію; въ XIV и XV вв. прозаическая легенда постепенно вытѣсняетъ риѳмованную, а въ XVI в., въ реформаціонную эпоху, легенда, какъ литературный жанръ, совершенно исчезаетъ, вырождаясь, съ одной стороны, въ нравственно-назидательную повѣсть, съ

другой—въ шутливый фабло. Романтическая школа, симпатіи которой тяготѣли къ среднимъ вѣкамъ, воскресила легенду въ европейск литературѣ, и подъ перомъ ея даровитыхъ представителей (Гете, Рюккерта, Зимрока, Кернера и проч.), Л. является уже съ новымъ содержаніемъ, какъ поэтич. пересказъ старинnаго преданія или художественная поддѣлка старины, безъ всякой назидательной цѣли, внѣ всякой связи съ религіей и благочестіемъ. О легендѣ см. прекрасное сочин. Луи Мори (Luis Maury) „Essai sur les légendes pieuses du moyen-âge“. Въ нумизматикѣ л—ой назыв. надпись на монетѣ или вокругъ нея. Л—ами наз. также надписи на имѣющихъ форму ленты пластинкахъ, которыя средневѣков. художники первыхъ вѣковъ влагали въ уста или въ руки фигуръ для уясненія ихъ значенія или ихъ дѣйствій. Въ гравюрахъ эти лентообразн. полосы съ л—ами удержались до конца XV-го вѣка. На картахъ и планахъ л—ми называются прилагаемые къ нимъ списки названій снятыхъ мѣстностей и предметовъ.

Легерлефъ (Lägerloeff), Петръ, швед. археологъ, род. въ 1648 г., ум. въ 1709 г., былъ професс. краснорѣчія въ упсальскомъ университ. и исторіографомъ швед. короля; оставилъ болѣе 60 сочин., изъ которыхъ главнѣйшія: „De antiquitate et situ gentis suionicae“, „De Gallorum veteribus druidibus“, „De magno Sinarum imperio“ и др.

Leges barbarorum, или *L. populorum,* древнѣйшіе памятники германскаго обычнаго права, возникшіе въ V—IX вв. по Р. Х. и излагающіе преимущ. уголовное право и отчасти государств., гражд. и процессуальн. право. Они написаны почти всѣ на лат. яз.—результатъ глубок. вліянія римской культуры, которому вообще были подвержены германцы той эпохи и которое въ нѣкоторой степени отразилось и на самомъ содержаніи этихъ leges. Наиболѣе замѣчат. изъ нихъ—*lex salica* или *saliga*, самаго древняго происхожденія, дѣйствовавшій у салическихъ франковъ и сохранившійся въ 4 текстахъ, изъ которыхъ древнѣйшій восходитъ къ V в.; латинскій текстъ мѣстами испещренъ германскими словами (т. н. „Malbergische Glossen“), обозначающими различныя произносившіяся на судѣ процессуальныя формулы. Въ IX в. l. s. былъ переведенъ на нѣм. яз. По содержанію своему онъ представляетъ главн. обр. перечень уголовныхъ денежныхъ штрафовъ.

Легисты, средневѣковые юристы, защищавшіе съ точки зрѣнія римскаго права идею о преобладаніи свѣтской власти надъ духовною и составлявшіе оппозицію т. н. *декретистамъ*, которые, опираясь на каноническое право, хотѣли поставить власть папы выше власти императорской.

Легитимація (новолат.) 1) удостовѣреніе, напримѣръ, личности. 2) Л., въ римскомъ правѣ—юридическій актъ, посред. кот. незаконнорожденнымъ дѣтямъ сообщаются права законныхъ дѣтей. Л. была возможна въ троякой формѣ: а) посред. брака отца съ конкубиной—legitimatio per subsequens matrimonium; б) посред. императорскаго рескрипта, кот. однако давался лишь при условіи неимѣнія законныхъ дѣтей и невозможности брака съ конкубиною—legitimatio per rescriptum principis, в) въ видахъ поощренія къ принятію тяжелой должности декуріона. Л. допускалась также въ томъ случаѣ, когда отецъ опредѣлялъ незаконнорожденнаго сына на эту должность или выдавалъ незаконную дочь замужъ за декуріона—legitimatio per curiae oblationem. Въ послѣднемъ случаѣ Л. имѣла ограниченное дѣйствіе, т. к. узаконяемое дитя не пріобрѣтало никакихъ правъ относит. родственниковъ отца. Ср. слово *узаконеніе*.

Легитимизмъ, политическая теорія въ западной Европѣ, отстаивающая божественное происхожденіе королевской власти, „Божьей милостью“ дарованной ея носителю; отсюда, какъ прямое слѣдствіе, неограниченность и наслѣдственность верховной власти, вообще ея частно-правовой, вотчинный характеръ. Во Франціи *легитимистами* наз. партія, признававшая только за старшей линіей Бурбоновъ право на занятіе франц. престола, въ противоположность *орлеанистамъ;* въ Испаніи легитимисты тоже, что *карлисты* (см. это слово).

Легіонъ (лат. legio), названіе древне-римск. войскъ, составлявшихся по набору. При Ромулѣ наборъ производился по трибамъ, изъ кот. каждая выставляла по 1000 пѣхотинцевъ — milites и 100 всадниковъ—celeres, подъ начальств. 6 трибуновъ (по 3 для каждаго рода войскъ); всѣ трибы выставляли сообща 3300 тяжеловооруженн воиновъ, которые вмѣстѣ съ легковооруженными (стрѣлками) и составляли Л. При Сервіи Тулліи всѣ граждане, входившіе въ составъ 5 имуществ. классовъ, въ возрастѣ съ 17 до 60 лѣтъ, обязывались нести на свой счетъ военную службу (до 46 л. полевую, затѣмъ — гарнизонную). Войска первыхъ трехъ классовъ строились фалангами, представлявшими непрерывную линію тяжеловооруженн. солдатъ, разставленныхъ въ 6 рядовъ, при чемъ вооруженіе ихъ, сообразно разницѣ въ имущественн. положеніи, было не одинаково; общимъ для всѣхъ оружіемъ были длинныя копья (hastae) и короткіе обоюдоострые мечи (gladii). Послѣдніе 2 класса населенія составляли легкіе военные отряды (rorarii), къ котор. прикомандировывались сверхкомплектные запасные невооруженные отряды (accensi velati). Во время республики, главн. обр. при Камиллѣ (400 г. до Р. Х.), устройство л—овъ подверглось существ. измѣненіямъ. Со времени осады Вей (407 г.) солдаты стали получать жалованіе. Фаланги были разбиты на множество болѣе мелкихъ отрядовъ. Ежегодно набираемые 4 л—а (2 для полевой и 2 для гарнизонн. службы) содержали по 300 всадн. и 4200 пѣхот. Ядро л—а составляли 3000 тяжеловоор. пѣхот., распадавшихся на 3 разряда: hastati (1200), principes (1200) и triarii (600), названія которыхъ, являясь анахронизмами, не соотвѣтствовали ихъ дѣйствит. значенію: каждый изъ эт. разрядовъ дѣлился на 10 *манипуловъ*, имѣвшихъ присвоенныя имъ знамена (signa, vexilla), распадавшихся въ свою очередь на двѣ *центуріи*, находивш. подъ командой *центуріоновъ*, подчиненныхъ военнымъ трибунамъ (по 6 на Л.). Легковооруженные, velites (1200), не имѣли собственныхъ предводителей и не дѣлились на отряды; они прикомандировывались къ манипуламъ (по 40 къ кажд.), въ строю находились во 2-мъ ряду и, при шахматообразномъ расположеніи войскъ, въ случаѣ необходимости сомкнуть ряды, выступали впередъ

и заполняли собою промежутки между манипулами. Сюда присоединялись воины другихъ итал. городовъ, такъ наз. союзники (socii), многочисленные, но съ болѣе легкимъ вооруженіемъ. Команда надъ всѣмъ консульскимъ войскомъ принадлежала консуламъ или преторамъ, въ исключ. случаяхъ—диктаторамъ. Въ вооруженіи длинное копье (hasta) было замѣнено коротк. метательн. копьемъ (pilum), кожаные шлемы — стальными, щиты стали оковываться желѣзомъ. Важныя измѣненія въ республиканскихъ л—ахъ б. сдѣланы при Маріи (107 г. до Р. Х.). Имущественный цензъ пересталъ играть роль въ дѣлѣ набора, что дало возможность богатымъ уклоняться отъ военн. службы, между тѣмъ какъ для бѣдныхъ она сдѣлалась источникомъ дохода, такъ что войска изъ гражданскихъ сдѣлались наемными. Срокъ службы былъ 20-лѣтній, и по окончаніи его солдатъ надѣлялся земельн. участкомъ въ военныхъ колоніяхъ или оставался при полководцѣ знаменосцемъ (vexillarius). Всадники и велиты были отмѣнены; вооруженіе остальн. воиновъ сведено къ одному типу. Въ противовѣсъ стремительному натиску кимвровъ, Марій вернулся къ фалангообразн. военн. строю, соединивъ каждыя 3 манипулы въ одну *когорту*. Число воиновъ кажд. л—а возросло до 6000; л—амъ были присвоены теперь особыя знамена: золотые или серебрян. орлы (aquilae) на длинн. древкѣ. Во главѣ войска продолжали стоять консулы и преторы, только со времени Митридата (70 г. до Р. Х.) замѣненные проконсулами и пропреторами; сюда присоединялись по крайн. мѣрѣ два легата, назначаемые сенатомъ для команды надъ отдѣльн. частями войска. Съ течен. времени количественный составъ л—а сталъ уменьшаться; смотря по составу колебалось число ихъ. Цезарь, умирая, оставилъ 40 л—овъ по 3600 чел. въ каждомъ; при Октавіи число Л. возросло до 44, при Антоніи ихъ было 33, а въ 23 г. по Р. Х. государство располагало 25 л—ами. Съ увелич. количества л—овъ имъ были присвоены номера и особ. названія. Съ наступлен. мирнаго времени при императорахъ л—ы стали размѣщаться по гарнизонамъ, къ нимъ были присоединены вновь учрежденные 4 отряда (турмы) всадниковъ по 120 челов. въ кажд. Надъ всѣми эт. войсками, а также и вспомогательн. отрядами стоялъ легатъ (legatus legionis), носившій званіе сенатора. Мѣстными комендантами гарнизоновъ были praefecti castrorum, которые при Домиціанѣ замѣнили вышеупомян. легатовъ и назывались praefecti legionum. Охрана границъ отъ вторженія варваровъ потребовала перемѣны въ военн. тактикѣ: при Неронѣ и Адріанѣ (117—138 гг.) л—ы окончат. стали строиться по образцу древн. фалангъ, при чемъ вооруженіе первыхъ рядовъ составляло pilum, а заднихъ—lancea. Варвары получили неограниченн. доступъ въ римскіе л—ы. Въ IV в. войска были стянуты въ глубь провинцій подъ назв. legiones palatinae и comitatenses, между тѣмъ какъ охрана границъ была поручена особ. пограничн. отрядамъ (limitanei и riparienses).—Въ новѣйшее время французская національная гвардія тоже дѣлилась на л—ы и когорты; послѣ 1815 г. вновь сформированная франц. армія состояла изъ л—овъ, носившихъ назв. по департам. Франціи. Наполеонъ I называлъ л—ами различныя войска, набиравшіяся въ неопредѣленн. количествѣ на время похода. Тоже названіе присвоивалось войскамъ, набраннымъ изъ иностранцевъ, напр., во время освободительной войны въ Россіи и Англіи, также во время крымской войны—англійскимъ правительствомъ, наконецъ, французами—для завоеванія Алжира и т. п.

Легкія. Кровь животнаго организма, для своего безпрерывнаго обновленія, нуждается, помимо питательныхъ соковъ, доставляемыхъ ей пищеварительными органами, еще въ безпрерывномъ притокѣ кислорода O, взамѣнъ котораго она возвращаетъ внѣшней средѣ ненужную ей угольную кислоту CO_2. Этотъ обмѣнъ между кровью и внѣшней средою, состоящій въ поглощеніи кровью O и отдачѣ ею CO_2, называется *дыханіемъ*. У позвоночныхъ животныхъ, начиная съ амфибій и оканчивая человѣкомъ, процессъ дыханія совершается въ приспособленномъ для этой цѣли органѣ, который называютъ *легкими* (pulmones). Это—мѣшокъ, который, съ одной стороны, наполняется атмосфернымъ воздухомъ, съ другой—кровью, приливающею изъ сердца. Воздухъ и кровь приходятъ здѣсь въ близкое соприкосновеніе; ихъ раздѣляетъ лишь тончайшая перегородка. Сквозь эту перегородку совершается газовый обмѣнъ между ними: воздухъ отдаетъ крови свой O и получаетъ отъ нея CO_2, послѣ чего воздухъ возвращается во внѣшній міръ, а кровь—къ тѣлу. Легкія занимаютъ, стало быть, среднее мѣсто между органами пищеваренія, которые только поглощаютъ, и органами выдѣленія, которые только выбрасываютъ. Легкія человѣка представляютъ прототипъ и весьма совершенную форму этого органа вообще (см. табл. II, фиг. 8 при

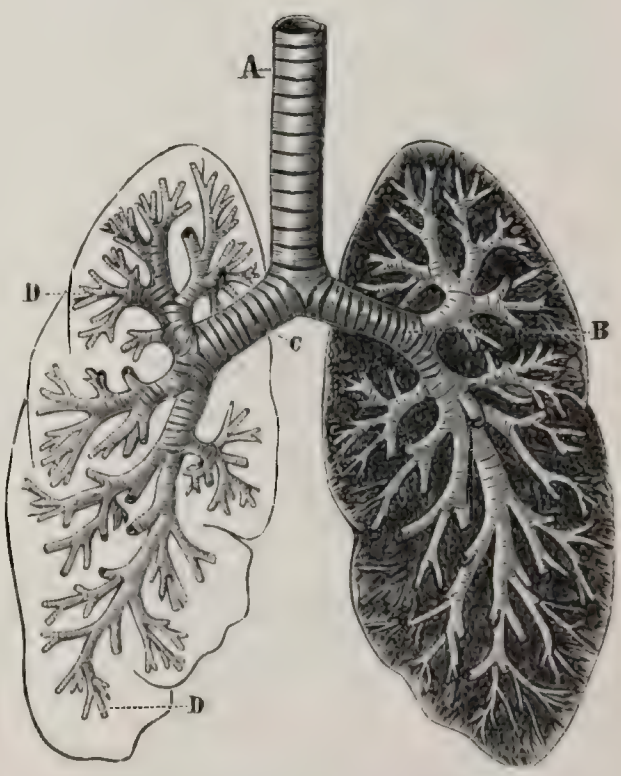

Бронхіальныя развѣтвленія.

A. дыхательное горло; B и C—крупные бронхи; Д—мелкія бронхіальныя вѣточки.

сл. *анатомія*). У человѣка два Л., правое и лѣвое, которыя, совмѣстно съ находящимся между ними

сердцемъ, герметич. выполняютъ грудн. клѣтку т. е. пространство, ограниченное спереди грудною костью, сзади—верхнею частью позвоночнаго столба, съ боковъ — ребрами и межреберными мышцами. Снизу это пространство отдѣляется отъ брюшной полости толстымъ мускуломъ, діафрагмой. Черезъ верхнее отверстіе въ грудную клѣтку входитъ дыхательное горло—длинная цилиндрическая трубка, состоящая изъ ряда поперечныхъ хрящевыхъ колецъ, проводящая атмосферный воздухъ къ легкимъ и обратно. Правое легкое занимаетъ одно всю правую половину груди; въ лѣвой половинѣ, кромѣ лѣваго легкаго, помѣщается еще сердце. Поэтому правое легкое больше лѣваго. Правое легкое состоитъ изъ трехъ долей, лѣвое изъ двухъ. Каждое изъ нихъ имѣетъ приблизительно форму трехсторонней пирамиды, основаніе которой лежитъ на діафрагмѣ, верхушка на противоположномъ концѣ, надъ ключицей, наружная сторона соприкасается съ внутренней поверхностью реберъ; своими внутренними сторонами легкія обращены одно къ другому. Цвѣтъ легкихъ аспидно-сѣрый, мраморный, съ розоватымъ оттѣнкомъ. На ощупь они напоминаютъ упругую подушку и издаютъ своеобразный трескъ, что зависитъ отъ содержанія въ нихъ воздуха; по той же причинѣ легкія плаваютъ на водѣ. Каждая легочная доля распадается на болѣе мелкія дольки, которыя, въ свою очередь, состоятъ изъ еще меньшихъ долекъ. Каждая мельчайшая долька есть ничто иное, какъ простой мѣшочекъ или пузырекъ, снабженный тонкой стѣнкой и наполненный воздухомъ. И цѣлое легкое есть какъ-бы громадный мѣшокъ, раздѣленный перегородками на множество такихъ легочныхъ пузырьковъ или *легочныхъ ячеекъ*. Въ обоихъ легкихъ насчитываютъ не менѣе 1800 милліоновъ легочныхъ пузырьковъ. Войдя въ грудную полость, дыхательное горло дѣлится на 2 вѣтви: правый и

Бронхіальная вѣточка съ легочными пузырьками.

a—бронхъ; b—легочный пузырекъ; c—группа пузырьковъ.

лѣвый *бронхи*. Правый бронхъ вступаетъ въ вещество праваго легкаго, распадаясь на 3 вѣтви, для кажд. легочной доли по одной; лѣвый бронхъ даетъ 2 вѣтви къ лѣв. легкому. Каждая изъ эт. вѣтвей разсыпается на болѣе мелкія вѣточки, а тѣ—на еще меньшія. И чѣмъ тоньше вѣточка, тѣмъ меньшая легочная долька сидитъ на ней. На самыхъ мельчайшихъ бронхіальныхъ вѣточкахъ сидятъ лишь одиночные легочные пузырьки или небольшія группы ихъ, напоминающія виноградныя кисти. Ткань легкаго, это—грандіозное дерево, усыпанное виноградными кистями (рис. 1). Въ концѣ концовъ, каждый легочный пузырекъ получаетъ свою собственную бронхіальную вѣточку, которая и снабжаетъ его воздухомъ. Еще одинъ важный элементъ входитъ въ составъ легочной ткани—кровеносные сосуды. Изъ праваго сердца идутъ къ легкимъ легочная артерія и легочныя вены. Подобно бронхамъ, сосуды эти постепенно дробятся на мелкія и мельчайшія вѣточки. Каждый легочный пузырекъ имѣетъ въ своей стѣнкѣ конечную вѣточку легочной артеріи и легочной вены: первая приноситъ изъ сердца кровь, богатую CO_2, т. е. негодную кровь, вторая уноситъ къ сердцу кровь, богатую O, т. е. кровь, обновленную дыханіемъ Итакъ, кажд. легочный пузырекъ есть какъ-бы простѣйшее, но соверш. самостоятельное легкое (рис. 2). Бронхіальная вѣточка приноситъ ему воздухъ, артерія негодную кровь, вена уноситъ изъ него обновленную кровь. Обмѣнъ газовъ совершается, путемъ эндосмоза, въ тончайшей оболочкѣ пузырька. Легкія человѣка и позвоночныхъ вообще—это собраніе милліоновъ подобныхъ маленькихъ легкихъ. И если часть ихъ разрушается, какъ напр., при легочной чахоткѣ, то организмъ всетаки продолжаетъ жить. Легкія періодически расширяются и спадаются. Въ первомъ случаѣ пузырьки наполняются воздухомъ (вдыханіе), во-второмъ—они изгоняютъ его (выдыханіе). Чѣмъ больше потребность въ O, тѣмъ чаще дыханіе. Нормальный взрослый человѣкъ дышетъ до 24 разъ въ минуту, грудной ребенокъ до 40 разъ. Въ жаркой атмосферѣ и при лихорадочномъ состояніи дыханіе учащается. Въ чистомъ кислородѣ дыханіе останавливается. Открытіемъ сущности дыханія и происходящаго при этомъ обмѣна газовъ въ легкихъ мы обязаны знаменитому *Лавуазье* (см. это слово). Строеніе л—ихъ у птицъ см. сл. *птицы*.

Леглы-дагъ, гора въ Мал. Кавказѣ, на границѣ Кутаисской и Тифлисской губ., 10491 ф. выс.

Легоа, португ. миля, прежде=6197 метровъ, теперь=5000 м.

Легочная проба, состоитъ въ испытаніи, плаваетъ-ли легкое новорожденнаго въ водѣ или тонетъ: въ первомъ случаѣ ребенокъ дышалъ послѣ рожденія, т. е. жилъ, во-второмъ—не дышалъ, умеръ до рожденія. Признакъ этотъ не безусловно доказателенъ, но для опытнаго судебнаго врача Л. проба сохраняетъ важное значеніе.

Легочная чахотка (Phthisis pulmonum), болѣзнь, состоящая въ постепенномъ разрушеніи, исчезаніи легочной ткани. Громадное значеніе ея для человѣчества вытекаетъ изъ того факта, что на ея долю приходится седьмая часть всѣхъ смертныхъ случаевъ на земномъ шарѣ, что она составляетъ, кромѣ того, бичъ домашнихъ животныхъ, особенно рогатаго скота (см. *бугорчатка*). Иной разъ бо-

лѣзнь вызывается вдыханіемъ вредной пыли, особенно металлической и минеральной. Наиболѣе подвержены ей каменьщики, пильщики, рабочіе, шлифующіе желѣзо и сталь, рабочіе, очищающіе шерсть, животный волосъ. Болѣзнь течетъ медленно, обыкновенно безъ особенной лихорадки. Пыль, проникающая съ воздухомъ въ легкія, вызываетъ въ нихъ воспалительные процессы, разрушеніе. Такъ какъ съ нарушеніемъ дѣятельности легкихъ уменьшается притокъ кислорода, необходимаго для всѣхъ тканей (см. *легкія*), то, подъ вліяніемъ л—ой чахотки, постепенно истощается, угасаетъ, „чахнетъ“ весь организмъ, и болѣзнь оканчивается смертью. Гораздо чаще, однако, Л. чахотка вызывается проникновеніемъ въ легкія низшихъ растительныхъ организмовъ, называемыхъ бугорковыми бациллами. Проникнувъ въ легочную ткань, бациллы раздражаютъ ее и вызываютъ образованіе въ ней маленькихъ шаровидныхъ уплотненій, величиною съ просяное зерно. Это т. н. *просовидные бугорки*. Иной разъ въ короткое время, въ 3—4 недѣли, ткань легкихъ пронизывается милліонами такихъ бугорковъ. Не ограничиваясь легкими, они наводняютъ мозгъ, печень и другіе органы; является высокая температура, подавленность сознанія. Организмъ по часамъ разрушается, и прежде, чѣмъ успѣетъ разрушиться малѣйшая частица легкихъ, организмъ гибнетъ, отравленный продуктами жизнедѣятельности бациллъ (см. *бактеріи*, *токсины*). Обыкновенно, впрочемъ, дѣло идетъ не такъ быстро и, вмѣсто описанной острой просовидной бугорчатки или, какъ ее еще называютъ *скоротечной* либо *галопирующей* чахотки, наблюдается медленное угасаніе, *хроническая чахотка*. Сѣрые просовидные бугорки сливаются между собою образуя узлы большей или меньшей величины, которые, конечно, занимаютъ мѣсто бывшей легочной ткани. Узлы подвергаются *некробіозу*, т. е. высыхаютъ, превращаются въ мертвую, желтовато-бѣлую, крошковатую массу, напоминающую творогъ. Смѣшиваясь со слизью, творожистыя массы отхаркиваются черезъ бронхи въ видѣ мокроты и, вмѣсто нихъ, остаются пустоты, *каверны*. При сильномъ развитіи чахотки, легкія бываютъ, точно рѣшето, усѣяны кавернами, достигающими подчасъ величины яблока и болѣе. Просовидный бугорокъ, творожистое распаденіе, каверна: таковы три главныхъ этапа чахоточнаго процесса. Чѣмъ слабѣе развита грудь, чѣмъ поверхностнѣе дышатъ легкія, тѣмъ легче укореняются въ нихъ попавшія извнѣ бациллы, тѣмъ благопріятнѣе, стало быть, почва для развитія чахотки. Усидчивый трудъ въ атмосферѣ, недостаточно обновляемой,—вотъ главнѣйшій факторъ. Золотуха настолько располагаетъ къ чахоткѣ, что считается почти предвѣстникомъ послѣдней. Главный контингентъ чахоточныхъ даетъ юность. Но для того, чтобы развилась чахотка, недостаточно названныхъ предрасполагающихъ условій. Необходимо появленіе въ организмѣ, а, слѣдовательно, и въ легкихъ, бациллъ. Если онѣ передаются съ сѣменемъ отца, то это будетъ *наслѣдственная* чахотка. Чаще, однако, онѣ проникаютъ съ воздухомъ въ легкія или съ пищею, именно съ мясомъ и молокомъ бугорчатыхъ животныхъ—въ желудокъ. Больше всего бациллъ содержится въ мокротѣ чахоточныхъ; здѣсь онѣ представляются не только въ видѣ палочекъ, но и споръ, т. е. очень стойкой и заразительной формы. Чахоточныхъ—сотни тысячъ, всѣ они выбрасываютъ мокроту огромными массами и насыщаютъ воздухъ населенныхъ мѣстъ милліонами заразительныхъ организмовъ; желательно поэт., чтобы они принимали всѣ возможныя мѣры къ обезвреживанію мокроты. Друг. важн. источникъ чах.— мясо и сырое молоко коровъ, страдающ. чахоткой, называемой у нихъ *жемчужной болѣзнью* (бугорковые узлы у нихъ напоминаютъ жемчугъ). Средства прот. чахотки нѣтъ. Лица предрасположенныя должны гимнастикой укрѣплять грудь, вести подвижную жизнь, избѣгать занятій, сопряженныхъ съ постояннымъ вдыханіемъ вредной пыли и особенно-близкаго сожительства съ чахоточными; рекомендуется тщательный осмотръ мяса и употребленіе молока въ вареномъ видѣ, энергическая вентиляція комнатъ, жизнь въ чистомъ деревенскомъ или горномъ воздухѣ (см. *лѣчебныя мѣста*), усиленное питаніе. Изъ лѣкарственныхъ средствъ оказываютъ, повидимому, благопріятное вліяніе на чахоточный процессъ: рыбій жиръ и креозотъ. Относительно коховскаго „туберкулина“ наука не пришла еще ни къ какому окончательному выводу.

Легочная эмфизема (Emphysema pulmonum), ненормальное наполненіе легкихъ воздухомъ. Если воздухъ болѣе обыкновеннаго растягиваетъ легочные пузырьки (см. *легкія*), то это будетъ *везикулярная Л. э.* Если разорвана ткань легкихъ, и воздухъ проникъ въ промежутки между легочными пузырьками, то говорятъ о промежуточной, *интерстиціальной* эмфиземѣ. Стѣнки растянутыхъ пузырьковъ могутъ истончаться, атрофироваться— и тогда, отъ сліянія нѣсколькихъ пузырьковъ, образуются большія полости. Самая частая причина—продолжительные бронхіальные катарры или игра на духовыхъ инструментахъ. Грудь эмфизематика бочкообразно расширена. Онъ дышетъ тяжело, шумно. Ему какъ-будто не хватаетъ воздуха. Вены шеи и лица налиты. Безпрерывный кашель душитъ его и, при сильныхъ приступахъ кашля, лицо, губы и ногти синѣютъ. Подъ конецъ присоединяются отеки, которые начинаются съ ступней и поднимаются вверхъ. Смерть наступаетъ вслѣдствіе недостаточнаго дыханія. Болѣзнь неизлѣчима. Профилактика состоитъ въ лѣченіи бронхіальныхъ катарровъ. Полезно пребываніе въ мѣстахъ, защищенныхъ отъ сѣверо-восточныхъ вѣтровъ, и вдыханіе морскаго, соленаго воздуха и воздуха сосновыхъ лѣсовъ. Противъ астматическихъ приступовъ—вдыханіе сжатаго воздуха и выдыханіе въ разрѣженный возд. (см. *пневматическое лѣченіе*).

Легочныя, Pulmonata, моллюски, которые дышатъ легкими, гермафродиты. Одни виды живутъ на землѣ, другіе въ водѣ. Водные пульмонаты для того, чтобы дышать, должны всплывать на поверхность. Нѣкоторые виды голы, другіе живутъ въ раковинѣ, которую захлопываютъ на зиму крышкою, оставляя лишь отверстіе для воздуха. Размножаются, за немногими исключеніями, посредствомъ яицъ, которыя откладываютъ кучками: наземные—въ сырыхъ мѣстахъ, въ известковой почвѣ, гдѣ сами роютъ для этой цѣли ямки; водные—на листьяхъ водныхъ растеній. Насчитываютъ до 6000 живущихъ и свыше 500 ископаемыхъ ви-

довъ. Нѣкоторые виды имѣютъ и живущихъ, и ископаемыхъ представителей. Къ наземнымъ пульмонатамъ относится, между прочимъ, всѣмъ извѣстная виноградная улитка, Helix pomatia.

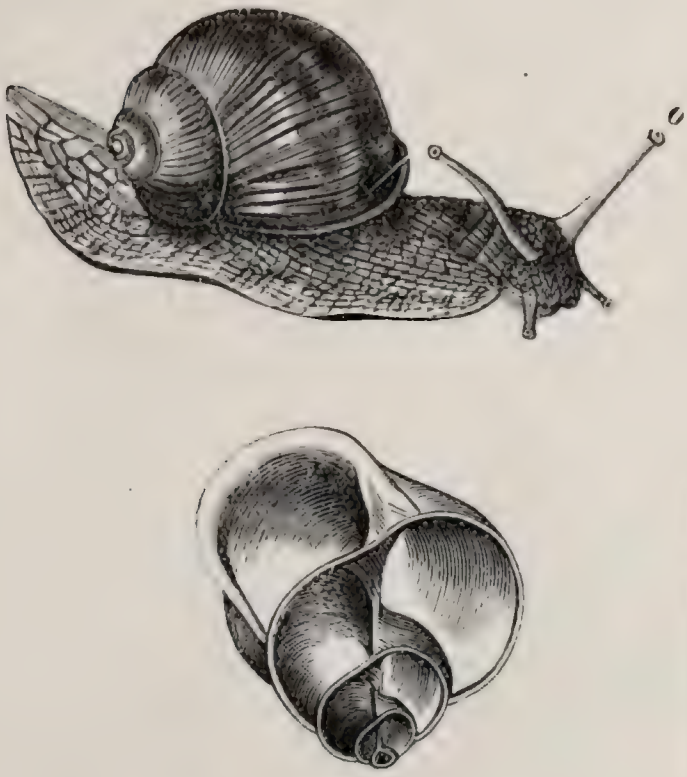

Виноградная улитка 1. О—глаза на вершинѣ парныхъ щупалецъ 2. Продольный разрѣзъ черезъ раковину.

Легочныя рыбы, двоякодышащія, Pipnoi, отрядъ, заключающій въ себѣ только три живыхъ рода. Представляютъ громадный научный интересъ, какъ соединительное звено, какъ переходная ступень между рыбами и земноводными. По своей организаціи онѣ чрезвычайно близко стоятъ къ ганоиднымъ рыбамъ, особенно къ нѣкоторымъ ископаемымъ формамъ ихъ. Но, съ другой стороны, существованіе легочнаго дыханія рядомъ съ жабернымъ, превращеніе плавательнаго пузыря въ легкія и соотвѣтственныя измѣненія въ строеніи сердца и носовыхъ мѣшковъ приближаютъ ихъ къ амфибіямъ. Ископаемые остатки двоякодышащихъ встрѣчаются уже съ тріасовой формаціи. По числу легкихъ Pipnoi раздѣляются на однолегочныя, Monopneumones, и двулегочныя, Dipneumones. Живутъ онѣ въ тропическихъ странахъ Америки и Африки, въ болотахъ и береговыхъ озерахъ Амазонской рѣки, Бѣлаго Нила, Нигера и Квилимани, питаются преимущественно животными веществами. Когда болота высыхаютъ, Л. р. зарываются въ землю на нѣсколько футовъ въ глубину и дышатъ тамъ легкими, пока дожди снова не наполнятъ болота водою. Единственный родъ однолегочныхъ, Ceratodus, живетъ въ прѣсныхъ водахъ Кинсланда, въ Австраліи. Болѣе крупный видъ его, называемый туземцами „баррамунда“, имѣетъ до 2 метровъ въ длину, живетъ въ мелкомъ илѣ или поросшихъ растеніями водахъ и питается исключительно растительными веществами. Мясо, похожее на мясо лосося, высоко цѣнится. Открытъ лишь въ 1870 году и, по устройству своихъ зубныхъ пластинокъ, представляетъ поразительное сходство съ зубными пластинками, давно найденными въ тріасовой и юрской формаціяхъ. Двухлегочныя состоятъ изъ двухъ родовъ и столькихъ же видовъ: Lepidosiren paradoxa и Protopterus annectens. Первый похожъ на угря и встрѣчается такъ рѣдко, что за послѣднія 20 лѣтъ не удалось отыскать ни одного экземпляра. Protopterus, наоборотъ, самая распространенная изъ двоякодышащихъ рыбъ, особенно въ области верхняго Нила и въ Сенегамбіи, достигаетъ 2 метровъ въ длину, живетъ въ мелкихъ, иловатыхъ водахъ, питается разными животными, особенно лягушками и рыбами. Зарываясь въ илъ, онъ выдѣляетъ изъ себя громадное количество слизи, которая, отвердѣвая, образуетъ родъ гнѣзда или кокона. Такіе коконы были нерѣдко привозимы въ Европу. Ихъ постепенно размачивали въ водѣ, послѣ чего изъ нихъ выходили рыбы, которыя еще долгое время продолжали жить въ аквaріяхъ. Мясо употребляется туземцами въ пищу.

Легранъ-дю Соль, выдающійся французскій психіатръ, род. въ 1830 г.; въ теченіе 9 лѣтъ состоялъ редакторомъ „Annales medico-psychologiques, органа французскаго медико-психологическаго общества; въ 1868 г. онъ основалъ, вмѣстѣ съ Галльяромъ и Девержи, „Société de médecine légale“, а затѣмъ, вмѣстѣ съ Баллярже, „Ассоціацію французскихъ психіатровъ“. Его лекціи въ École pratique о болѣзняхъ нервной системы пользовались большой популярностью. Изъ сочиненій замѣчательны: „Сумасшествіе передъ судомъ“, удостоенное преміи института; „Курсъ судебной медицины и медицинской юриспруденціи“; „Предсказаніе и лѣченіе эпилепсіи“.

Легренци, Джіованни, выдающійся венеціанск. композиторъ, р. около 1625 г., учился у Паллавичини, ум. въ 1690 г. Онъ б. главою нововенеціанской музыкальной школы, оказавшей большія услуги дѣлу развитія оперной композиціи усовершенствованіемъ драматически-музыкальн. стиля предшествующей эпохи. Написалъ 17 оперъ, свидѣтельствующихъ преимущественно объ успѣхахъ въ инструментальной части такого рода произведеній, а также много камерныхъ и церковныхъ тріо (сонатъ), кантатъ, 2—5 голосыхъ мотетовъ и псалмовъ и т. п. Самыми видными представителями его школы были: Лотти, Кальдара, Маргелло и Галуппи.

Легро 1) Пьеръ, франц. скульпторъ, р. въ 1656 г.; еще юношей получилъ академическую премію въ Парижѣ за барельефъ, изображающій вступленіе Ноя съ семействомъ въ ковчегъ, и былъ отправленъ въ Римъ для усовершенствованія. Послѣ возвращенія въ Парижъ, работалъ для тюйльерійскаго и версальскаго садовъ, затѣмъ опять переселился въ Римъ, гдѣ и ум. въ 1719 г. Работы Л. отличаются мастерской техникой, но образамъ его не достаетъ простоты и естественности. Лучш. его произв.: „Тріумфъ религіи“ (въ іезуитск. церкви въ Римѣ), „Св. Станиславъ Костка на смертн. одрѣ“ (статуя), колоссальн. статуя св. Доминика въ

римск. соборѣ св. Петра и др. 2) Л., Альфонсъ, франц. живописецъ и граверъ, р. въ 1837 г., работалъ въ художеств. ателье Камбона въ Парижѣ, затѣмъ у Лекока въ Буабодранѣ и долго путешествовалъ по Испаніи, заимствуя при этомъ мотивы для своего творчества. Съ 1866 г. живетъ въ Лондонѣ. Первой работой Л. былъ портретъ его отца, за котор. послѣдовали: „Angelus“ (1859), „Монахи на молитвѣ“, „Путешествіе на богомолье“ (ливерпульск. галлер.), „Испанскій монастырь“ и др. произведенія. Лучш. его гравюры: „Монахъ съ факеломъ“ „Смерть св. Франциска“, „Портретъ Томаса Карлейля“ и др.

Легуа (Legoyt), Альфредъ, франц. статистикъ, директоръ статистич. бюро и секретарь постоянной архивной коммиссіи при мин. вн. дѣлъ. Род. въ 1815 г. Написалъ знач. число соч., изъ котор. особ. изв.: „France statistique“; „Mouvement comparé de la population en France et dans les autres Etats de l'Europe“; „Émigration européenne“, „Du progrès des agglomérations urbaines“ и мн. др. экономич. соч. Изъ политич. и др. ученыхъ соч. Л. укажемъ на „Essai sur la centralisation administrative“; „Études sur les chertés anciennes et modernes“; „Des maladies de l'intelligence chez les nations modernes“. Л. сотрудничалъ во многихъ правительств. и ученыхъ изданіяхъ.

Легувэ (Legouvé) 1) Габріель Мари Жанъ Батистъ, французск. поэтъ и драматургъ, род. въ 1764 г. въ Парижѣ. Произведенія Л., б. ч. драматическія („La mort d'Abel“, „Epicharis ou la mort de Néron“, „Quintus Fabius“, „Lauransee“) и элегическія, представляютъ блестящіе въ стилистич. отношеніи образцы ложнаго классицизма. Драмы „Etéocle et Polynice“ и „La mort de Henri IV“ и стихотвореніе „Le merite des femmes“, хвалебная ода прекрасному полу, имѣли особенный успѣхъ и положили основаніе поэтич. славѣ автора. Въ 1798 г. Л. былъ принятъ въ число членовъ академіи, зат. нѣсколько лѣтъ читалъ латинск. поэзію при Collège de France, съ 1807 г. по 1810 г. состоялъ директоромъ „Mercure de France“ и ум. въ 1812 г. въ Парижѣ. 2) Л., Эрнестъ, популярный франц. драматургъ и писатель, сынъ предыдущ., род. въ 1807 г. въ Парижѣ. Первыя произведенія Л., романы „Max“, „Edith de Falsen“, которыми онъ дебютировалъ на литературн. поприщѣ въ 30-хъ годахъ, не имѣли особеннаго успѣха. Позднѣйшія его драматич. произведенія („Louise de Lignerolles“, „Adrienne Lecouvreur“, „Médée“, „Bataille de dames“, „Beatrix“), съ большимъ успѣхомъ шли на франц. сценахъ, но не ими обусловлена популярность Л и симпатіи къ нему французск. интеллигенціи, особенно женской: онѣ вызваны любовью и живымъ интересомъ къ женскому и семейному вопросамъ, уясненію которыхъ Л. въ теченіе долгаго ряда лѣтъ посвящалъ свои научн. труды и публичн. лекціи. Въ 1847 г. Л., въ качествѣ доцента при Collège de France, предпринялъ рядъ чтеній объ историч. судьбахъ женщины, опубликованныхъ имъ впослѣдствіи подъ заглавіями: „Histoire morale de la femme“ и „La femme en France au XIX siècle“. Дальнѣйшими плодами ученыхъ трудовъ и лекцій Л., длившихся болѣе 20 лѣтъ, явились проникнутыя тѣмъ-же духомъ и направленіемъ сочинен. „Les pères et les enfants en XIX siècle“, „Nos fils et nos filles“, „La science de la famille“, „La lecture en famille“ и „Messieurs les enfants“, горячей любовью къ дѣтскому міру и правильной оцѣнкой вліянія дѣтей на складъ семейной жизни и отношеній, завоевавшія автору симпатіи всѣхъ образованныхъ матерей Франціи. Съ 1855 г. Л. состоитъ членомъ французск. академіи.

Легуминозные, стручковые плоды, содержатъ въ изобили бѣлокъ, именно растительный казеинъ или легуминъ, затѣмъ—крахмалъ, лецитинъ, холестеринъ и 9—19% воды. Въ горохѣ содержится 28% бѣлка и 38,81% крахм., въ бобахъ 28,54% б. и 37,50% к., въ чечевицѣ 29,31% б. и 40% к. Для приготовленія тѣста, а, слѣдов. и хлѣба, стручк. плоды не пригодны, ибо въ нихъ очень мало клейковины, Какъ пищевое средство, играютъ важную роль, вслѣдствіе обильнаго содержанія бѣлковъ. Смѣсь Л—ной муки съ хлѣбною есть хорошее питательное средство для дѣтей и слабыхъ людей. Такую смѣсь представляетъ, напр., находящаяся въ продажѣ Гартенштейновская легуминоза.

Леда, по греч. преданіямъ, дочь этолійскаго царя Өестія, супруга спартанскаго царя Тиндарея. Отъ связи ея съ Зевсомъ, въ образѣ лебедя искавшимъ съ нею сближенія, родилась извѣстная героиня троянск. войны Елена и близнецы Касторъ и Поллуксъ. Впрочемъ, относительно генеалогіи этихъ трехъ миѳическихъ личностей греч. миѳы расходятся между собою: по Гомеру, напр., только Елена—дочь Зевса, а Касторъ и Поллуксъ—сыновья Тиндарея. Группа Леды съ лебедемъ уже въ древности нерѣдко служила сюжетомъ для картинъ, рельефовъ и статуй. Изъ новѣйшихъ художественныхъ обработокъ этого сюжета особеннаго вниманія заслуживаетъ группа Микель Анджело.

Ледвилль (Leadville), горный гор. въ сѣв.-америк. штатѣ Колорадо, на Арканзасѣ; 14820 ж.; возникъ лишь въ 1876 г., послѣ открытія здѣсь богатыхъ залежей серебро-свинцовой руды.

Ледвичъ, Эдуардъ, ирландскій археологъ, секретарь археолог. отд. дублинскаго королевск. общества; род. въ 1739 г.; занятіямъ ирланд. древностями Л. посвятилъ всю свою жизнь. Онъ поставилъ себѣ задачей очистить исторію отъ всякаго рода басенъ, легендъ и чудесъ, внесенныхъ въ нее нѣкоторыми католич. писателями. Л. первый подвергъ сомнѣнію знаменитую легенду о св. Патрикѣ. Ему принадлежатъ соч. „Antiquities of Ireland“ (1794—96, 2 v. in 4°) и много статей въ англ. спец. изданіяхъ. Ум. въ 1823 г.

Ледгильсъ (Leadhills), деревня въ шотланд. графствѣ Лэнэркъ; богатые свинцовые рудники; 1023 ж.

Ледебуръ 1) Леопольдъ Карлъ Вильгельмъ Августъ баронъ фонъ, нѣмецк. историкъ, род. въ 1799 г. Во время учрежденія въ Берлинѣ новаго музея былъ назначенъ директоромъ королевской кунсткамеры, музея отечественныхъ древностей и этнографическихъ коллекцій. Въ 1875 г вышелъ въ отставку; ум. въ 1877 г. Л. пріобрѣлъ заслуги работами въ области средневѣковой нѣмецкой географіи, генеалогіи и геральдики. Его сравнительно-географическое изслѣдованіе о странѣ бруктеровъ въ древности и въ средніе вѣка („Das Land und Volk der Brukterer“)

создало обширную литературу, въ кот. самъ Л. принималъ также участіе. Важнѣйшія его сочиненія: „Kritische Beleuchtung einiger Punkte in den Feldzügen Karls d. Gr. gegen die Sachsen und Slawen“, „Der Maiengau oder das Mayenfeld“, „Adelslexikon der preussichen Monarchie“, „Dynastische Forschungen“ и др. Плодомъ его антикварскихъ занятій были: „Ueber die in den baltischen Ländern gefundenen Zeugnisse eines Handelsverkehrs mit dem Orient“, „Die heidnischen Alterthümer des Regierungsbezirks Potsdam“ и др. Онъ былъ основателемъ и сотрудникомъ „Allgemeines Archiv für die Geschichtskunde des preussischen Staats“ (1830-36) и съ 1863 г. „Archiv für deutsche Adelsgeschichte, Genealogie, Heraldik und Sphragistik“. 2) Л., Карлъ Фридрихъ, ботаникъ, род. въ 1785 г. въ Штральзундѣ; въ Грейфсвальдѣ изуч. сначала право, а потомъ математику и естественныя науки; въ 1805 г. сдѣлался учителемъ ботан. и директоромъ ботанич. сада въ эт. городѣ; въ 1811 г. перешелъ профес. естеств. исторіи въ Дерптъ и въ 1826 г. предпринялъ путеш. на Алтай, результаты котораго онъ опублик. въ своемъ соч. „Reise durch das Altaigebirge und die dsungarische Kirgisensteppe“ (1829, 2 т.), „Flora altaica“ (1829—1834, 4 т., вмѣстѣ съ Мейеромъ и Бунге) и „Icones plantarum novarum floram rossicam, imprimis altaicam illustrantes“ (въ 5 т. съ 500 раскр. табл. in folio). Въ 1836 г. вышелъ въ отставку и жилъ въ Одессѣ, Гейдельбергѣ и Мюнхенѣ, гдѣ и умеръ въ 1851 г. Вообще Л. много занимался флорой Россіи и, сверхъ указ. выше, оставилъ сочиненіе „Flora rossica“ (1842—53, 4 т.).

Ледеганкъ, Карлъ Людовикъ, фламандскій поэтъ, р. въ 1805 г.; будучи писцомъ въ родн. городѣ Экслоо, все свободное отъ служебныхъ занятій время проводилъ дома надъ изученіемъ юридическ. наукъ и, благодаря изумительн. настойчивости и трудолюбію, подготовился къ экзамену на степень доктора юриспруденціи, котор. блистательно выдержалъ въ 1835 г. Своими литературными успѣхами обратилъ на себя вниманіе правительства и, по порученію послѣдняго, переводилъ на фламандск. языкъ сводъ законовъ. Въ 1842 г. былъ назначенъ инспекторомъ народныхъ школъ въ Гентѣ, въ 1845 г. профессоромъ гентск. университета; ум. въ 1847 г. Стихотворенія его пользуются больш. популярностью и выдержали много изданій.

Леденга, р., притокъ Сухоны въ Вологодск. губ., Тотемск. у., до 60 в. дл.; сплавна. При устьѣ ея обширный казенный солеваренный заводъ.

Ледермюллеръ, Мартинъ Фробеніусъ, нѣм. физикъ, род. въ Нюренбергѣ въ 1719 г.; извѣстенъ своими работами и открытіями посредствомъ микроскопа, побудившими многихъ ученыхъ заняться такого же рода изслѣдованіями. Ум. въ 1769 г. Напис.: „Physikalische Beobactungen der Saamen-Tierchen“ (1756), „Versuch zu einer gründlichen Vertheidigung der Saamen-Tierchen“ (1758); „Mikroskopische Gemüths-und Augenergötzungen“ и др.

Ледесма, окружн. гор. и курортъ въ испанск. провинціи Саламанка; 3068 ж. Минер. источники Л—ы содерж. сѣру и имѣютъ температуру въ 38° Ц.

Ледечъ, окружн. гор. въ Богеміи, на р. Сацавѣ (прит. Молдавы); 2349 ж.; въ окрестности стеклянное производство и шлифованіе гранатовъ.

Ледниковый періодъ, періодъ въ исторіи земной коры, когда на всей-ли землѣ, или только на сѣверномъ полушаріи, или, наконецъ, только въ извѣстныхъ областяхъ Европы и Сѣверной Америки, средняя температура была ниже, нежели въ настоящее время. Этотъ періодъ соотвѣтствовалъ дилювіальному (см. сл. *геологическіе періоды*) и, слѣдовательно, непосредственно предшествовалъ нашему. Обширныя ледяныя моря (см. сл. *глетчеры*) двигались изъ одной области въ другую и постепенно преобразовывали поверхность земной коры. Работа глетчеровъ продолжается и по нынѣ (см. соч. Тиндаля: „Альпійскіе ледники“), но на болѣе ограниченномъ пространствѣ. Признаки ледник. періода изучены главнымъ образомъ въ Швейцаріи. Всѣ эти гигантскіе блоки, которые наполняютъ пространство между Альпами и Юрой до самыхъ вершинъ послѣдней, суть продуктъ дѣятельности странствующихъ ледниковъ. Геологи различаютъ въ Швейцаріи пять такихъ дилювіальныхъ глетчеровъ. Самый большой изъ нихъ, Ронскій глетчеръ, пришелъ изъ Уэльса, распространился по Женевскому озеру до Юры. Такое же грандіозное передвиженіе глетчеровъ въ ледниковый п. геологи принимаютъ и для сѣвера Европы. Этимъ объясняется нахожденіе слѣдовъ бывшихъ глетчеровъ въ большей части Англіи, въ Сѣв. Америкѣ, въ средн. Европѣ и др. мѣстахъ. Къ такому-же выводу приводятъ палеонтологическія находки сѣверныхъ остатковъ въ древнѣйшемъ дилювіи.

Ледникъ, см. *глетчеръ*.

Ледовитый океанъ, или Полярное море названіе водныхъ пространствъ, окружающихъ сѣв. и южн. полюсы. Сообразно этому существ. 2 Л—ыхъ ок.: Сѣв. и Южный. Полагая, что пространство занимаемое сѣв. и южн. полярными материками—незначительно, поверхность Сѣв. Л—аго ок. считаютъ равной приблизительно 15 292 411 кв. км., Южнаго—19 350 000 кв. км. Сѣв. Л. о. или Арктическое море омываетъ берега Азіи, Европы и Америки и соединяется на югѣ съ Атлантическ. океаномъ посредствомъ широкаго пролива (1500 км.), находящагося между Европой и Америкой, и посредствомъ Девисова пролива между Гренландіей и Кумберлэндомъ; съ Велик. океаномъ соедин. при помощи Берингова прол. (90 км. шир.). Тамъ, гдѣ нѣтъ соотвѣтствующихъ береговъ, за границу Л—аго ок. принимается полярный кругъ, хотя массы плавучаго льда проникаютъ гораздо далѣе полярнаго круга въ Бѣлое море, въ Баффиновъ зал. и даже въ Гудзоновъ зал., который, вмѣстѣ съ зал. Джемса, достигаетъ 49° с. ш. и носитъ совершенно полярный характ. Глубина Сѣв. Л—аго ок. въ общемъ не значительна. Сѣверныя низменности продолжаются подъ поверхностью моря. На востокѣ отъ Шпицбергена глубина едва достигаетъ 500 м. Между Шпицбергеномъ и Гренландіей попадаются мѣста въ 3000 м. и болѣе того, а въ сѣв. части даже въ 4600 и 4800 м. Даже въ самое теплое время года направляются изъ полярн. странъ на югъ ледяныя массы громадныхъ размѣровъ и причудливой формы: плавучіе ледяные острова, возникшіе частью на морѣ, у его береговъ, въ бухтахъ, частью на рѣкахъ, или же обязанные своимъ происхожденіемъ глетчерамъ. Эти ледяныя массы слѣдуютъ, въ

общемъ, такъ назыв. *Полярному теченію*; границы ихъ распространенія въ различн. время года различны. Скопленіе ледяныхъ массъ въ полярн. моряхъ служитъ однимъ изъ существеннѣйшихъ препятствій для мореплаванія, и самымъ крѣпкимъ судамъ грозитъ постоянная опасность быть затертыми и раздавленными пловучимъ льдомъ. С. Л. ок. лучше изслѣдованъ, чѣмъ Южн.; причина этого заключается отчасти въ томъ, что его богатства, въ видѣ рыбъ и друг. морскихъ животныхъ, съ давнихъ поръ возбуждали духъ предпріимчивости и привлекали къ себѣ вниманіе, главнымъ же образомъ—въ томъ, что онъ лежитъ ближе къ культурнымъ странамъ. Сѣверо-западн. путь къ Берингову проливу, т. е. кратчайшій путь для сообщенія между сѣверн. частями континентовъ, былъ открытъ въ 1850 г. Мэкъ-Клюромъ; сѣверо-восточн. путь къ сѣв. берегамъ Азіи открылъ Норденшильдъ въ 1879 г.—Южн. Л. ок. или Антарктическое м. не имѣетъ сухопутныхъ границъ, какъ Сѣверн., и поэтому находится въ непосредственной связи съ южн. половинами Атлантическ., Индійск. и Тихаго океановъ; границей его на сѣверѣ принимаютъ южн. полярн. кругъ, хотя пловуч. ледян. массы проникаютъ далеко за послѣдній къ сѣв. Южн. Л. о. болѣе богатъ льдомъ, чѣмъ Сѣверный и, благодаря отдаленности большихъ материковъ, климатъ его, съ небольшими колебаніями между температурами зимы и лѣта, носитъ вполнѣ океаническій характеръ. Умѣренно холодныя зимы, очень прохладное лѣто, необыкновенно обильные осадки представляютъ всѣ условія для массоваго развитія глетчеровъ и льда. Въ Южн. Л. ок. въ 1842 г. Россъ проникъ до 78° 10' ю. ш.

Ледовое побоище, т. н. битва Александра Ярославича (Невскаго) съ нѣмцами на льду Псковскаго озера 5 апрѣля 1242 г. Въ разсказѣ объ этой битвѣ лѣтописецъ передаетъ, что сперва нѣмцы и чудь пробились „свиньею“ (острою колонной) сквозь русскую дружину и уже погнали бѣгущихъ, когда Александръ, обогнувъ враговъ, ударилъ въ тылъ и разбилъ нѣмцевъ на голову. Битва, по лѣтописи была оч. ожесточенная: весь ледъ на озерѣ покрылся кровью; русскіе гнали нѣмцевъ по льду до берега на разстояніи семи верстъ.

Ледорѣзъ, устраиваемый въ рѣкахъ устой съ откосомъ, для защиты моста отъ напора льда.

Ледоховскій, Мечиславъ, графъ, кардиналъ, род. въ 1822 г., происходилъ изъ знатн. польскаго рода; получ. образов. въ Варшавѣ, въ 1840 г. принялъ священническій санъ и продолжалъ свое образованіе въ іезуитской коллегіи въ Римѣ. Здѣсь онъ пріобрѣлъ расположеніе Пія IX, который назначилъ его своимъ прелатомъ и папскимъ протонотаріемъ. Л. участвовалъ также въ нунціатурахъ въ Лиссабонѣ, Ріо де Жанейро, С. Яго, Чили и Брюсселѣ, а въ 1861 г. получилъ санъ архіепископа ѳивскаго in partivus infidelium (т. е. въ странѣ невѣрныхъ). Въ 1866 г. приглашенъ прусск. правит. занять архіепископскую каѳедру въ Познани – Гнѣзно. Послѣ того какъ въ 1870 г. въ Версалѣ было отвергнуто лично внесенное Л. требованіе вмѣшательства Германіи въ пользу папы, онъ сталъ во главѣ ультрамонтанской оппозиціи противъ германской имперіи и выступилъ защитникомъ польскихъ стремленій, за что папа назначилъ его примасомъ Польши. Съ вызывающимъ высокомѣріемъ водсталъ Л. противъ мѣропріятій правительства въ школьномъ вопросѣ, а въ особенности противъ майскихъ церковныхъ законовъ, за что и былъ присужденъ въ 1874 г. къ большому денежному штрафу и 2 лѣтнему тюремному заключенію; вмѣстѣ съ тѣмъ онъ б. отставленъ церковн. судомъ отъ должности; въ отвѣтъ на то папа назнач. Л. кардиналомъ. Отбывъ наказаніе въ островской тюрьмѣ, Л. продолжалъ въ Римѣ свою агитацію до тѣхъ поръ, пока папа Левъ XIII не вступилъ въ соглашеніе съ Прусаіею. Въ 1885 г. онъ былъ назначенъ секретаремъ бреве (папскихъ грамотъ), а въ 1886 г. отказался отъ сана архіепископа.

Ледранъ, знаменитый франц. хирургъ, род. въ 1685 г. Создалъ во Франціи анатомическую школу, изъ которой вышли такіе ученики, какъ Галлеръ. Л. первый описалъ характеристическіе признаки гнойнаго плеврита, усовершенствовалъ операцію камнесѣченія, лѣченіе головныхъ ранъ, лѣченіе рака; ум. въ 1770 г.

Ледрю-Ролленъ, Александръ Огюстъ, франц. демократъ, род. въ 1807 г. въ Парижѣ, получилъ юридич. образованіе и въ молодости пріобрѣлъ славу выдающагося адвоката своею талантливою защитою преимущ. въ политич. процессахъ. Избранный въ 1841 г. депутатомъ въ палату, онъ выступилъ въ ней горячимъ и притомъ единственнымъ въ оппозиціонной партіи сторонникомъ радикальныхъ идей, развивавшихся имъ и печатно на страницахъ журнала „La Réforme“. Главная дѣятельность Л.-Р—а, доставившая ему историч. извѣстность, относится ко времени февральской революціи, въ которой на его долю выпала крупная руководящая роль. Принадлежа въ 1847 г. къ наиболѣе вліятельнымъ агитаторамъ на политич. банкетахъ, онъ былъ избранъ 24 февр. 1848 г. членомъ имъ же проектированнаго временнаго правительства съ портфелемъ министра внутр. дѣлъ, а 10 мая того же года, послѣ открытія націон. собранія, онъ, вмѣстѣ съ Ламартиномъ, Мари, Арago и Гарнье-Паже, вошелъ въ составъ исполнительнаго комитета, смѣнившаго временное правительство. Въ декабрѣ 1848 г., при выборахъ президента, Л.-Р. получилъ 376834 голоса. Избранный затѣмъ въ маѣ 1849 г. въ законодат. собраніе, Л.-Р. сдѣлался въ немъ однимъ изъ самыхъ видныхъ вожаковъ партіи „горы“ и былъ главнымъ предводителемъ организованнаго этою партіею возстанія 13 іюня 1849 г., окончившагося однако неудачно и заставившаго его бѣжать въ Англію. Осужденный заочнымъ приговоромъ на пожизненное изгнаніе, Л.-Р. лишь въ мартѣ 1870 г. могъ возвратиться въ отечество, снова принялъ участіе въ бурной политич. жизни того времени; два раза (въ 1871 и 1874 гг.) былъ избираемъ въ націон. собраніе и умеръ въ 1874 г. въ Fontenay aux Roses, близъ Парижа (гдѣ ему въ 1885 г. воздвигнутъ памятникъ), доживъ т. о. до осуществленія своего политич. идеала—республиканскаго режима и всеобщей подачи голосовъ. Соч. его: „De la décadence de l'Angleterre“ (1850)—страстный памфлетъ противъ политич. состоянія Англіи и характера ея населенія—и „Discours politiques et écrits divers“ (изд. въ 1879 г.).

Ледъ. Чистый Л. удѣльнаго вѣса 0,918, безцвѣтенъ (въ большихъ массахъ синеватаго или зеленоватаго цв.), прозраченъ, проходящіе черезъ него свѣтовые лучи имѣютъ слабое двойное преломленіе; тепловые лучи, исходящіе изъ темнаго источника, онъ поглощаетъ, а изъ свѣтящаго пропускаетъ. Л. очень дурной проводникъ—теплоты и электричества; если же онъ сухъ, то совсѣмъ ихъ не проводитъ. Твердость его 1,5. По Скоресби (Scoresby) Л. въ сильные холода бываетъ иногда столь твердъ, что при ударѣ о него можно получить искру. Двѣ льдины при 0°, своими плавящимися поверхностями соприкасаясь другъ съ другомъ, замерзаютъ и особенно быстро и прочно при усиленномъ давленіи (*регеляція*). Если въ водѣ содержались въ растворѣ соли, то при замерзаніи раствора выдѣляется Л. съ меньшимъ содержаніемъ солей; вслѣдствіе чего растворы солей, при ихъ замораживаніи и удаленіи изъ нихъ льда, становятся болѣе концентрированными. Вино, съ удаленіемъ замерзшаго льда, становится крѣпче, богаче алкоголемъ. Газы, растворенные въ водѣ, при замерзаніи послѣдней выдѣляются въ видѣ, пузырьковъ. При обыкновенныхъ условіяхъ Л. образуется на поверхности воды, ибо послѣдняя при 4° достигаетъ наибольшей своей плотности и при дальнѣйшемъ охлажденіи снова расширяется. На этомъ основаніи на днѣ водовмѣстилищъ собирается болѣе плотная вода, охлажденная до 4° С, а на поверхности менѣе плотная, которая и замерзаетъ при 0°. Всѣ тѣла при плавленіи обыкновенно расширяются и при затвердѣваніи уменьшаются въ объемѣ; вода представляетъ исключеніе изъ этого закона: она при замерзаніи увеличивается въ объемѣ. Сила, съ которою она къ этому стремится, весьма значительна. Такъ, Гюйгенсъ (Huygens) въ 1667 г. силой замерзающей воды разламывалъ на два куска желѣзное ядро въ палецъ толщиною; вода, собирающаяся въ расщелинахъ каменныхъ породъ, при замерзаніи разрушаетъ громадныя скалы. При замерзаніи вода кристаллизуется въ гексагональной системѣ, а именно ромбоэдрическими призмами. Въ хирургіи ледъ есть весьма дѣйствительное средство при кровотеченіяхъ, особенно послѣ поврежденій и операцій, и употребляется въ формѣ пузыря, наполненнаго л—омъ, или для охлажд. воды. Для охлажденія внутреннихъ полостей тѣла даютъ глотать или вводятъ въ доступныя полости гладкіе кусочки льда. При воспаленіи мозга и его оболочекъ кладутъ свиные или каучуковые пузыри на голову, при спинно-мозговыхъ страданіяхъ—на позвоночникъ и т. д.—Примѣненіе льда въ техникѣ весьма обширно. Онъ употребляется для сохраненія питательныхъ веществъ, для охлажденія напитковъ, для приготовленія мороженаго, а также для охлажд. въ пивоваренiи, при дестилляціи, для концентрированія растворовъ солей, для осажденія твердыхъ осадковъ изъ растворовъ и пр. Л. составляетъ предметъ довольно значительной торговли; его собираютъ зимой большими массами и сохраняютъ въ помѣщеніяхъ, окруженныхъ дурными проводниками тепла и непропускающихъ ни воздуха, ни воды. Въ такія помѣщенія Л. стараются свезти въ холодное время, укладывая куски его плотно одинъ къ другому для устраненія движенія воздуха между льдинами. Такой ледникъ обращаютъ обыкновенно на сѣверъ, по возможности устраиваютъ въ тѣни, для чего иногда дѣлаютъ насажденія, покрываютъ соломенной или тростниковой крышей, стѣнки дѣлаютъ двойныя, засыпая промежутки между ними древесными опилками, мякиной, волокнистымъ торфомъ, корьемъ, сѣномъ, соломой и пр. Входныя двери также двойныя, обитыя соломенными щитами. Вода, образующаяся всл. таянія л—а, тщательно удаляется. Прежде подобныя помѣщенія устраивались въ видѣ ямъ и погребовъ, но устройство ихъ дорого, деревянная обшивка быстро сгниваетъ, воду отъ таянія льда, а равно и грунтовую воду, удалить весьма трудно. Гораздо лучше сохраняютъ Л. сараи или верховые ледники, впервые примѣненные въ Сѣверной Америкѣ; для небольшихъ запасовъ строятъ сараи по 4 метра въ сторонѣ квадрата и 4 м. высотой; стѣнки дѣлаютъ досчатыя, двойныя, на разстояніи 1-го м., каковой промежутокъ заполняется какъ указано выше. На полъ насыпается слой торфа толщиной 0,66 метра. Въ случаѣ теплой зимы, вмѣсто льда, собираютъ снѣгъ, который смачиваютъ водой и прессуютъ въ формѣ кубовъ. Въ домахъ Л. сохраняютъ въ ледяныхъ шкафахъ съ двойными стѣнками, выложенныхъ изнутри цинкомъ; для стока воды имѣется трубка. Если нужно охладить быстро что либо, напр. бутылку, то ее никогда не слѣдуетъ окружать кусками льда, а опустить въ воду, куда брошено нѣсколько кусковъ льда. Торговля л—омъ весьма быстро развилась въ теченіе нѣсколькихъ послѣднихъ лѣтъ, особенно въ Сѣверной Америкѣ. Въ 1799 г. изъ Нью-Іорка былъ отправленъ 1-й пароходъ со л—мъ въ Чарльстоунъ. Основатель этой торговли, Тюдоръ, въ 1815 г. вывозилъ значит. количество льда на о. Мартинику, а затѣмъ въ Остъ-Индію. Особымъ ледоколомъ Л. получается въ видѣ правильныхъ кусковъ, которые элеваторомъ переносятся въ ледникъ, а оттуда на пароходъ, гдѣ сохраняются такъ же, какъ въ ледникахъ. Главными центрами торговли льда являются Бостонъ и Нью-Іоркъ; Л. отправляютъ въ Южную и Среднюю Америку, Остъ-Индію. Цейлонъ, Шанхай, Гонконгъ, Іокагаму, Сидней, Мельбурнъ, Гвинею, Капштадтъ, Сицилію и Египетъ. Въ Америкѣ считаютъ, что одинъ акръ льда приноситъ больше доходу, чѣмъ акръ самой плодородной земли. Въ Европѣ торгуетъ л—мъ Норвегія, отправляя его въ Англію, Францію, Гамбургъ, Голландію, Испанію; Трiестъ отправляетъ Л. въ Египетъ, Корфу; Швейцарія—во Францію. Л. въ большомъ количествѣ приготовляется искусственно посредств. ледяныхъ машинъ. Эти машины раздѣляются на 3 группы: въ *первой* охлажденіе достигается превращеніемъ твердыхъ тѣлъ въ жидкія (охлаждающіе растворы), во 2-ой—жидкихъ въ газообразн., и въ 3-ей—расширеніемъ газовъ. Аппаратъ 1-ой группы представляетъ сосудъ съ водой вращающійся въ другомъ, наполненномъ охлаждающей смѣсью; такіе аппараты употребляются по большей части въ домашнемъ хозяйствѣ для приготовленія морожен. *2-я группа.* Въ 1856 г. Гаррисонъ получилъ привиллегію на машину для изготовленія льда испареніемъ эфира, каковая машина была въ 1856 году Зибе значительно улучшена. Машина состоитъ изъ трубчатаго котла, соединеннаго съ воздушнымъ на-

сосомъ. Во время работы послѣдняго, эфиръ, находящійся въ котлѣ, весьма сильно испаряется и охлаждаетъ растворъ поваренной соли, которымъ окружены трубки,—температура понижается до —8° и —12°; охлажденная жидкость переходитъ въ другой сосудъ, куда вставляются мѣдные сосуды съ водой, и замораживаетъ эту послѣднюю. Пары эфира перекачиваются воздушнымъ насосомъ въ холодильникъ, гдѣ циркулируетъ охлажденная вода, и подъ давленіемъ насоса и при охлажденіи обращаются въ жидкость, которая поступаетъ обратно въ трубчатый котелъ. При паровой машинѣ въ 15 силъ, приводящей въ движеніе насосъ, аппаратъ даетъ 5 центнер. л—а въ часъ. Въ нѣкоторыхъ случаяхъ, напр. въ пивоваренiи, нуженъ не ледъ, а охлажденная вода или воздухъ; для этой цѣли уже нельзя пользоваться испареніемъ эфира, а по предложенію Теллье употребляютъ метиловый эфиръ. Другая машина этой группы—это амміачная машина Карре. Она работаетъ слѣд. образомъ: въ котлѣ подогрѣваютъ водный растворъ амміака, который при давленіи 7—9 атм. и 150° Цельзія перегоняется въ трубы холодильника и сгущается въ жидкость, которая переходитъ въ трубы рефригатора, гдѣ при давленіи 1,5 атм. испаряется, охлаждая растворъ хлористаго кальція, который окружаетъ трубы рефригатора. Въ охлаждаемый растворъ вводятъ сосуды съ водой, каковая и замерзаетъ. Пары амміака сгущаютъ тѣмъ же охлажденнымъ растворомъ. Въ такомъ видѣ аппаратъ неудобенъ, ибо для нагрѣванія требуется много тепла, а для двухкратнаго охлажденія также много воды, амміакъ весьма разрушительно дѣйствуетъ на самый матеріалъ аппарата и пр. Въ послѣднее время эти недостатки болѣе или менѣе устранены. Въ машинахъ *3-ей группы* атмосферный воздухъ, сжатый въ цилиндрѣ съ поршнемъ и охлажденный притокомъ воды, ибо при сжатіи выдѣляется тепло, заставляютъ быстро расширяться, вслѣдствіе чего его температура понижается; такъ, при расширеніи воздуха отъ 1 атм. избыточнаго давленія температура понижается на 40°, при изб. давленіи въ 2 атм.—на 67° и при давленіи въ 3 атм.—на 86°. Самыя машины бываютъ двухъ типовъ: въ однихъ сжатый воздухъ непосредственно поступаетъ въ охлаждаемое помѣщеніе, въ другихъ одно и тоже количество воздуха то сжимается, то расширяется въ самой машинѣ; машины послѣдняго типа примѣняются тогда, когда посредствомъ холоднаго воздуха желаютъ отнять тепло отъ какого либо тѣла, напр. воды при фабрикаціи льда. Нужно имѣть въ виду, что количество затраченной силы находится въ постоянномъ отношеніи къ степени полученнаго охлажденія, какимъ бы способомъ это послѣднее ни достигалось. Машины третьей группы хотя и дороги, но представл. то преимущество, что не приходится имѣть дѣло съ пахучими или воспламеняющимися жидкостями, и, кромѣ того, онѣ ставятъ производителя внѣ зависимости отъ времени года. Стоимость приготовленія искусственнаго льда весьма колеблется: напр., на приготовленіе 1-го кубич. фута л—а машиной Карре расходуется $1_{,1}$ марки, машинами 3-й гр. однимъ килогр. каменнаго угля можно приготовить отъ 3 до 4 килогр. льда на небольшихъ машин. и до 10 кил. на большихъ. Л., приготовленный искусственно, труднѣе плавится, чѣмъ естественный: такъ, 100 килогр. швейцарскаго льда плавится въ 107 часовъ, норвежскаго—въ 115 ч., искусственн.—изъ машины Карре—въ 130 час. и пр.—Лит.: Schlesinger, „Der Eiskellerbau in Massiv-und Holzconstruction“; Menzel, „Der Bau des Eiskellers in wie über Erde“; Harzer, „Anlegung und Benutzung der Eiskeller“; Swoboda, „Eisapparate der Neuzeit“.

Ледяная 1) *гора*, въ окрестностяхъ г. Кунгура, Пермской губ., на р. Сылвѣ; сост. изъ гипса и известняка; внутри ея находится обширная пещера, замерзающая лѣтомъ и свободная отъ льда зимой. 2) *Л. губа*, на запад. бер. Беринтова прол., заключена между высокими горами, не допускающими солнечн. лучей, а потому бухта на разстояніи $1^1/_2$ миль покрыта вѣчнымъ льдомъ.

Ледяной домъ. Такъ называется домъ, выстроенный зимой 1740 г. въ Петербургѣ на Невѣ для развлеченія императрицы Анны Іоанновны. На эту затѣю были потрачены громадныя суммы. Весь домъ съ наружными и внутренними украшеніями былъ построенъ изъ льда. Снаружи были ледяныя пушки, изъ которыхъ стрѣляли, ледяной слонъ и дельфины, выбрасывавшіе то воду, то горящую нефть. Внутри вся мебель, украшенія, посуда, даже карты и марки были сдѣланы изъ льда. Въ ледяномъ каминѣ горѣли облитыя нефтью ледяныя дрова; была даже ледяная баня, въ которой парились. Анна Іоанновна въ этомъ-же году женила своего шута кн. Голицына на калмычкѣ, и молодые послѣ вѣнчанія были отведены на ночь въ лед. домъ, гдѣ едва не замерзли.

Ледяной 1) *мысъ* (Усу саре) на прибрежьи С. Ледовит. ок., подъ 70° 29′ с. ш. и 216° в. д.; Бичи нашелъ на мысѣ зимовья эскимосовъ. Л. м. былъ крайнимъ предѣломъ путешествія Кука, кот. далъ ему это названіе. 2) *Л. проливъ*, см. *св. Креста прол.*

Леемъ, Кнудъ, норвежскій писатель и ученый, род. въ 1697 г., составилъ лапландскій словарь, грамматику и пр. Ум. въ 1774 г.

Леена, греческая гетера, любовница Гармодія (въ V в. до Р. Х.), составившаго заговоръ противъ тирановъ Гиппарха и Гиппія; подвергнутая жестокимъ пыткамъ и боясь, чтобы мученія не заставили ее выдать своихъ друзей, Л. откусила себѣ языкъ. Аѳиняне, возвративъ себѣ свободу, воздв. ей пам. въ видѣ львицы (leaena) безъ языка.

Лееръ, Генрихъ Антоновичъ, генералъ-лейтенантъ, заслуженный проф. Николаевск. акад. генер. штаба, кончилъ курсъ въ инженерномъ училищѣ и академіи генер. штаба; посвятилъ себя литературнымъ трудамъ, которые доставили ему извѣстность не только у насъ, но и за границей. Его произведенія: „Опытъ критико-историческаго изслѣдованія законовъ искусства веденія войны“ (перевед. на нѣм. яз.), „Публичн. лекціи о войнѣ 1870—71 гг.“, „Записки стратегіи“, „Прикладная тактика“ и т. д. Въ настоящее время издается подъ его редакціей „Военно-энциклопедическій словарь“.

Лееръ, окружн. гор. въ прусск. пров. Аурихъ, на Ледѣ (прит. Эмса), важнѣйшій торговый пунктъ въ области р. Эмсъ; 10399 ж.

Лежандръ 1) Адріанъ Мари, извѣстный франц. математикъ; род. въ1752 г., оконч. курсъ въ школѣ

Мазарини; онъ участвовалъ въ редактир. „Traité de Mecanique“ аббата Мари и вскорѣ послѣ того, благодаря д'Аламберу, получилъ кафедру математики въ парижской военной школѣ. Его трактаты „О притяженіи эллипсоидовъ“, „О фигурахъ планетъ“, „Sur les triangles tracés à la surface d'un sphéroïde“, доставили ему извѣстность. Ему принадлежатъ изслѣдованія въ области интегр. и дифференц. исчисленія („Traité des fonctions elliptiques“ и др.); извѣстенъ законъ взаимности въ теоріи силъ, названный его именемъ, способъ наименьшихъ квадратовъ при счисленіи кометныхъ орбитъ. Затѣмъ имъ изданы: „Eléments de géométrie“, „La théorie des nombres“, „Recherches sur la figure des planètes“ и масса др. ученыхъ соч. и брошюръ. На русскій яз. переведены: „Геометрія“ и „Основанія геометр. и тригоном.“. Ум. въ 1833 г. 2) Л., Луи, франц. политич. дѣятель, род. въ 1755 г.; мясникъ С.-Жерм. предмѣстья; игралъ видную, но не самостоят. и порой двусмысленную роль въ событіяхъ 1789—95 годовъ, въ 1789 г. кордельеръ, принималъ дѣят. участіе въ штурмѣ Бастиліи; въ 1791 г. требовалъ казни Людовика XVI; въ 1793 г. стоялъ за суровыя мѣры противъ жирондистовъ; поклонникъ Дантона, подражавшій его краснорѣчію, отказался однако защищать его, боясь Робеспьера; съ ослабленіемъ вліянія послѣдняго въ конвентѣ, Л. перешелъ въ ряды термидорьянцевъ; послѣ 9-го термидора добивался казни своихъ прежнихъ единомышленниковъ: Баррера, Билло-Варрена и др.; въ 1795 г. избранъ въ совѣтъ старѣйшинъ; возставалъ противъ снисхожденія къ эмигрантамъ, а послѣ заговора Бабёфа требовалъ удаленія всѣхъ прежнихъ чл. конвента изъ Парижа; ум. въ 1797 г. Л. отличался грубостью въ рѣчахъ и непослѣдовательностью въ дѣйствіяхъ; человѣкъ безъ твердыхъ политич. убѣжденій, настоящій представитель „толпы“, онъ шелъ за господствовавшимъ теченіемъ, покидая ряды партіи, которой счастье начинало измѣнять.

Лежанъ, Гильомъ, франц. путешественникъ; род. въ 1828 г.; въ 1856 г. прибылъ въ Парижъ и отдался изученію географіи; въ 1857 и 58 гг. объѣхалъ европейскую Турцію, а въ 1860—61 гг. мѣстности по Нилу до Кордофана и Гондокоро. Въ 1862 г. назначенъ консуломъ въ Массавѣ и Абиссиніи. Въ 1865 г. отправился въ путешествіе черезъ Мал. Азію, Месопотамію, Персію, по Инду—до Кашмира; въ 1867—69 гг онъ снова объѣздилъ евр. Турцію. Ум. въ 1871 г. Его соч.: „Théodore II, le nouvel empire d'Abyssinie et les intérêts français dans le sud de la mer Rouge“, „Voyage aux deux Nils, exécuté de 1860—64“, „Voyage en Abyssinie“ и пр.

Леже (Leger), Луи Поль, франц. славистъ, р. въ 1843 г., посвятилъ себя изученію славянскихъ языковъ; въ 1872 г., по порученію франц. правительства, путешествовалъ по Россіи для представленія отчета о состояніи славянской филологіи; съ 1874 г. состоитъ преподавателемъ славянскихъ языковъ въ парижской школѣ восточныхъ языковъ. Его соч.: „Chants héroïques et chansons populaires des Slaves de Bohême“ (1866); „La Bohême historique et littéraire“ (1869); „Le monde slave“ (1872), „Etudes slaves“ (1873 и 1880); „La Russie à l'exposition de 1878“ (1878), „Histoire de l'Autriche-Hongrie“ (1879); „Contes slaves“ (1882); „La Save, le Danube et le Balkan“ (1884), „La Chronique de Nestor“ (1884); „La Bulgarie“ (1885)

Леже, мѣст. во франц. департаментѣ нижн. Луары; здѣсь во время борьбы съ Вандеей, въ 1793 г., Шареттъ сначала побѣдилъ (въ апрѣлѣ м.) республиканцевъ, потомъ (въ іюнѣ) самъ потерпѣлъ пораженіе.

Лежень-Дирихле (Lejeune-Dirichlet), Петръ Густавъ, нѣм. математикъ, род. въ 1805 г. По оконч. образ. отправился въ 1822 г. въ Парижъ, гдѣ познак. съ нѣсколькими выдающимися математиками, и въ 1825 г. опубликовалъ замѣч. мемуаръ о невозможности нѣкот. уравненій 5-й степени. Въ 1838 г онъ занялъ каѳедру мат. въ берл. унив., а въ 1855 г. былъ приглашенъ гёттингенскимъ унив. занять мѣсто умершаго предъ тѣмъ Гаусса. Л. посвятилъ себя главн. обр. теоріи частныхъ диффер. уравненій, періодическихъ строкъ и опредѣленныхъ интеграловъ, а также теоріи чиселъ. Въ рядѣ изслѣдованій, гдѣ онъ примѣняетъ період. строки къ теоріи чиселъ, Л. создалъ новую дисциплину, связавъ двѣ до него совершенно раздѣльныя области математики. Его трудами былъ установленъ исходный пунктъ для дальнѣйшаго развитія науки въ этомъ направленіи. Большая часть его работъ помѣщена въ мемуарахъ берлинской акад. наукъ и въ „Journal de Mathématique“ Крелля. Лекціи Л. по теоріи чиселъ и др. изданы были по его смерти Дедекиндомъ (1879) и Грубе (1876). Ум. въ 1859 г.

Лежка (охотн.) 1) мѣсто, гдѣ лежалъ заяцъ; 2) Л., время, въ кот. собакъ на охоту не берутъ.

Лежнево, значит. село Владимірск. г., Ковровск. у.; крупная миткалевая и набивная фабрика (730 рабоч.).

Лезары (шведск. „чтецы“), религ. секта въ Швеціи, организованная въ 1797 г. Гансомъ Нильсеномъ Гауге. Придерживаясь въ главныхъ чертахъ лютеранскаго вѣроученія, Л. съ особеннымъ усердіемъ занимаются чтеніемъ библіи и проповѣдей Лютера, строго соблюдаютъ воскресный отдыхъ, усердно посѣщаютъ духовныя собранія и ведутъ очень воздержный образъ жизни. Нынѣ л—ами называютъ вообще лютер. піетистовъ, особенно въ сѣв. Швеціи.

Лезгинка, національ. танецъ кавказскихъ горцевъ.

Лезгинская линія укрѣпленій, начала устраиваться въ 1830 г. на границѣ Грузіи для защиты послѣдней отъ разбойничьихъ набѣговъ лезгинъ; важнѣйшій пунктъ былъ въ Закаталахъ; въ 1860 г. упразднена.

Лезгинскія нарѣчія, составляющія восточную вѣтвь кавказской группы языковъ, распространены между племенами Дагестана въ количествѣ четырехъ нарѣчій: аварскаго, кюринскаго, казыкумыкскаго и удійскаго.

Лезгины (Лезги, Леки, Лекси), племя восточн. горцевъ, населяющее преимущественно Дагестанъ, Закатальскій окр. и частью Бакинск. и Елизаветпольск. губ.; они принадлеж. къ древнѣйш. обитателямъ Кавказа и упоминаются уже у Страбона и Плутарха; считаютъ себя выходцами изъ Индіи. По внѣшности Л. напоминаютъ черкесовъ: высоки, стройны, съ сверкающими темными глазами, высо-

кимъ лбомъ, тонкими губами; они очень храбры и воинственны; русскому правительству пришлось вести продолжительную упорную борьбу, пока удалось наконецъ (въ 1859 г.) окончательно смирить ихъ и прекратить ихъ разбойничьи набѣги на Грузію. Въ наст. время всѣхъ Л—ъ насчит. около 498 205 душъ; они распад. на множество колѣнъ; Л.—магометане-сунниты.

Лезгистанъ, подъ этимъ имен. извѣстенъ былъ восточн. писателямъ Дагестанъ.

Лезешель (Les Echelles), мѣстечко во франц. департам. Савойя, на р. Гіеръ – вифъ (притокъ Роны), въ узкомъ, весьма важномъ въ стратегическ. отношеніи проходѣ, составляющемъ ключъ къ Савойѣ.

Лезина, австр. остр. у берег. Далмаціи, между оо. Брацца и Курцола; 315 кв. км., 15 040 ж. (славяне); поверхность представл. горную цѣпь, состоящ. изъ известняка; климатъ мягкій (въ послѣднее время Л. сдѣлалась климатическ. курортомъ для грудныхъ больныхъ) и производитъ всѣ южн. фрукты, финики, маслины и пр. Главн. гор. Л., 1 942 ж.; гавань, корабельныя верфи.

Лёзъ (Leuze), г. въ бельгійской провинціи Геннегау, на р. Дендеръ; 6197 ж. Здѣсь въ 1691 г. французы подъ начальствомъ маршала Люксембургскаго одержали побѣду надъ союзными войсками.

Лейнъ-конгъ, гор. въ китайской провин. Фукіанъ; 250 000 ж.; обширныя чайныя плантаціи.

Лейрія, окружн. гор. въ португ. пров. Эстремадура; развалины древн. замка, служившаго резиденціей короля Діонисія; въ окрестностяхъ желѣзные рудники, минер. источники; 3 700 ж.

Лейбе, Вильгельмъ, род. въ 1842 г., ученикъ Нимейера и Гризингера, потомъ ассистентъ Циммсена; съ 1872 г. профессоръ въ Эрлангенѣ, Іенѣ и, наконецъ, въ Вюрцбургѣ. Извѣстенъ какъ крупный нѣмецкій клиницистъ. Особенно замѣчательны его изслѣдованія по болѣзнямъ желудка, изложенныя, между прочимъ, въ его соч.: „Желудочный зондъ".

Лейбицъ, Лубица, г. въ венгерск. комитатѣ Ципсъ; 3084 ж.; сѣрныя минеральныя воды.

Лейбницъ, Готфридъ-Вильгельмъ, знаменитѣйшій ученый и философъ, родился 21 іюня 1646 г. въ Лейпцигѣ. Еще въ дѣтствѣ въ библіотекѣ отца, профессора нравственной философіи, Л. почерпнулъ огромную массу самыхъ серьезныхъ философскихъ, богословскихъ и математическихъ познаній. Окончивъ Николаевскую школу и вступивъ въ лейпцигскій университетъ, Л. въ теченіе пяти лѣтъ (1661—1666 г.) университетской жизни написалъ нѣсколько диссертацій философскаго и юридическаго содержанія и въ 1667 году, удостоенный уже степени доктора правъ, поступилъ секретаремъ къ майнцскому министру барону Бойнебургу. Написанное по мысли послѣдняго и посвященное майнцскому курфюрсту Іоганну Филиппу сочиненіе: „О новомъ методѣ изучать и преподавать правовѣдѣніе" побудило курфюрста предложить Л — у заняться проектомъ исправленія римск. кодекса, а затѣмъ въ 1670 г. назначить его совѣтникомъ при высшемъ судѣ архіепископства. Въ 1672 г. Л., по порученію курфюрста майнцскаго, предпринялъ поѣздку въ Парижъ, съ цѣлью склонить Людовика XIV къ завоеванію Египта и тѣмъ отвлечь Францію отъ Германіи. Миссія Л. не удалась, но, благодаря ей, Л. сблизился съ нѣкоторыми выдающимися людьми своего времени: картезіанцемъ Арно

Лейбницъ, Г.-В.

изобрѣтателемъ часовъ съ маятникомъ — Гюйгенсомъ, химикомъ Бойлемъ и, проѣздомъ чрезъ Голландію, посѣтилъ Спинозу. Къ этому же времени относятся изобрѣтенная Л. числительная машина и открытіе дифференціальнаго исчисленія (изъ-за авторскихъ правъ на послѣднее у него возникла крайне некрасивая и непріятная полемика съ Ньютономъ). Въ 1676 г. онъ, по приглашенію герцога ганноверскаго, принимаетъ мѣсто библіотекаря герцога и переѣзжаетъ въ Ганноверъ. Здѣсь Л. сблизился съ курфирстиной Софьей Ганноверской и дочерью ея Софьей-Шарлоттой, бывшей впослѣдствіи королевой прусской, а чрезъ нихъ и со многими европейскими государями того времени. Король прусскій наградилъ его титуломъ тайнаго совѣтника, въ Вѣнѣ его произвели въ надворные имперскіе совѣтники, а еще раньше онъ былъ возведенъ въ дворянское званіе. По просьбѣ Петра Великаго, съ которымъ Л. сближалъ общій реформаторскій духъ, Л. напис. планъ учрежд. акад. и проектъ реформы и организаціи русскаго судопроизводства и за выполненіе этихъ порученій былъ награжденъ титуломъ тайнаго юстицъ-совѣтника и императорскою пенсіей (1716 г.). Это расположеніе и награды Петра В. были послѣднимъ успѣхомъ Лейбница. Смерть прусской королевы и матери ея Софьи Ганноверской лишили Л. прежняго виднаго положенія (1714 г.), и чрезъ два года, удаленный отъ общественныхъ дѣлъ, подозрительный въ глазахъ господствовавшихъ политическихъ и религіозныхъ партій, Л., пораженный мучительной болѣзнью, умеръ въ полномъ одиночествѣ (14 ноября 1716 года). Въ день его смерти въ Ганноверъ прибылъ изъ Шотландіи одинъ изъ почитателей Л.: „Л.", разсказываетъ шотландскій поклонникъ его, „былъ погребенъ скорѣе какъ разбойникъ, чѣмъ какъ человѣкъ, бывшій украшеніемъ своего отечества". Важ-

нѣйшія сочиненія Л—а: „Meditationes de cognitione, veritate et ideis“ („Размышленія о познаніи, истинѣ и идеяхъ“, 1684 г.); „Lettres sur la question si l'essence du corps consiste dans l'etendue“ („Въ протяженности-ли субстанція“, 1691 г.), „Nouveaux essaissur l'entendement humain“ („Новые опыты о человѣческомъ разумѣ“, написанные въ 1704 г., обнародованы въ 1765 г.); „Essai de Théodicée sur la bonté de Dieu, la liberté de l'homme et l'origine du mal“—система естественнаго богословія, примиряющая раціонализмъ съ откровеніемъ (1710 г.), „Monadologie“ (1714). — Философіи Л. одинаково чужды дуализмъ Декарта и монизмъ Спинозы. Если въ мірѣ, съ одной стороны, нѣтъ пропасти между духомъ и матеріей, какую усматривалъ въ немъ Декартъ, то съ другой—онъ не представляетъ собой и всеединой субстанціи, какъ думалъ Спиноза: міръ—гармонія *неисчислимаго множества* аналогичныхъ между собой субстанцій. Субстанціей нужно признать монаду („единство“), т. е. строго индивидуальное, недоступное никакому внѣшнему воздѣйствію и непрерывно дѣятельное единство саморазвивающейся силы. Внутренній принципъ каждой монады опредѣляетъ ея характеристическія свойства. Онъ состоитъ въ томъ, что міръ, какъ безконечное разнообразіе, не знаетъ ничего тождественнаго, не имѣетъ и двухъ совершенно сходныхъ существъ („non dantur duo individua plane indiscernibilia“). Отсюда—крайнее обособленіе субстанцій: всѣ онѣ должны быть оригинальны, своеобразны, что возможно, прежде всего, благодаря особой присущей имъ способности или силѣ (слѣд. невещественному началу) вещества—непроницаемости, первому условію протяженности (слѣд. и тѣлесности) и первому свойству монады. Въ самомъ дѣлѣ, стройный порядокъ существованія неисчислимаго множества непрерывно дѣятельныхъ субстанцій, какимъ представляется міръ, былъ бы совершенно невозможенъ, если бы каждая монада не была совершенно непроницаема для остальныхъ: всѣ вещи слились бы, очевидно, одна съ другой въ безформенный хаосъ, и ихъ естественное сосуществованіе стало бы невозможнымъ. Каждая монада, слѣд., должна имѣть свою границу, быть ограниченнымъ существомъ,—ограничиться же твердымъ образомъ и сохранять границу своего индивидуальнаго бытія можетъ лишь то, что надѣлено вещественной энергіей, силою вещества. Въ этомъ объясненіи значеніе теоріи субстанціи Л—а выступаетъ само собой: Л. устанавливаетъ чисто спиритуалистическій тезисъ: „сущность самой матеріи не вещественна, ибо матерія результатъ ограниченности, строго индивидуальнаго характера чисто духовной субстанціи“. Но монада не простой, а формальный атомъ, сущность ея не въ грубой, извнѣ образованной массѣ, а въ саморазвившейся по внутренней необходимости формѣ: отсюда второе свойство ея, гармонически слитое съ первымъ — сила формы. Чуждый еще мысли, что единство и связь въ многообразіи вещей (формы) существуютъ только въ нашемъ умѣ, а не въ самыхъ вещахъ, Л. приписываетъ формѣ монады субстанціальное значеніе и считаетъ силу формы способностью самихъ вещей выражать, представлять (не всегда сознательно) то единство въ многообразіи, какимъ каждая изъ нихъ является (т. е. свою индивидуальность, самое-себя). Такимъ образомъ для Л. сила формы это и есть сила представленія своей сущности, присущая безусловно всѣмъ монадамъ, хотя и въ различной степени, и обусловливающая форму представленія каждой монады. Съ другой стороны, связь монады съ міровымъ цѣлымъ даетъ ей возможность по *своему представленію* распознать, съ своей особой точки зрѣнія и съ большей или меньшей ясностью, весь остальной міръ. Въ этомъ смыслѣ монады—микрокосмы, степень совершенства которыхъ опредѣляетъ мѣсто монады въ мірозданіи. Растенія и минералы со своими темными представленіями, напоминающими сонъ безъ сновидѣнія, стоятъ въ началѣ; далѣе идутъ животныя съ сонными представленіями; за ними человѣкъ съ пробужденными представленіями и, наконецъ, Богъ съ самымъ совершеннымъ представленіемъ. Взаимное отношеніе силы, формы и вещества выясняется теперь довольно опредѣленно: онѣ относятся одна къ другой какъ цѣль къ средству, одна служитъ другой; сила формы съ помощью силы вещества выражаетъ, представляетъ себя. Степень ясности, съ какой монада представляетъ себя и вмѣстѣ съ собой весь міръ, служитъ основаніемъ безконечной градаціи не только монадъ, какъ метафизическихъ, но и тѣлъ, какъ физическихъ сущностей. Тѣла образуются соединеніемъ монадъ въ извѣстныя ассоціаціи: если данная ассоціація имѣетъ свою высшую монаду, эта монада подчиняетъ себѣ прочія и образуетъ душу *органическаго* тѣла; въ противномъ случаѣ ассоціація является неорганическимъ, бездушнымъ тѣломъ, хотя въ составныхъ своихъ частяхъ и имѣетъ духовные элементы. Таковы свойства монады. Дѣятельная, какъ сила, неуничтожаемая, какъ субстанція, она ведетъ вѣчную жизнь, началомъ которой обязана Богу. Отъ вѣка заложенный Богомъ въ монаду законъ заставляетъ ее вести эту жизнь, состоящую въ безпрерывной смѣнѣ представленій, послѣдовательно, безъ скачковъ, и, согласуясь по волѣ Бога съ аналогичными законами другихъ монадъ, сообщаетъ міру *предустановленную гармонію*. Метафизика Л.—первая полная попытка построить весь міръ на чисто духовн. началахъ и въ этомъ отношеніи имѣла значеніе противовѣса матеріализму XVII и XVIII вв. Въ спеціальной области философіи Л. подготовляетъ переходъ отъ догматизма къ критицизму. Этика Л., построенная на данныхъ его психологіи, опредѣляетъ нравственную дѣятельность какъ результатъ сознанія нашимъ духомъ прирожденныхъ намъ нравственныхъ идей. Нравственное развитіе, съ точки зрѣнія психологіи Л. такой же или, вѣрнѣе, тотъ-же процессъ уясненія (рефлективнаго представленія) духомъ своей сущности, заложенныхъ въ немъ нравственныхъ задатковъ, что и познаніе: это процессъ *просвѣтленія* въ нашемъ сознаніи темныхъ представленій. Отсюда просвѣщеніе—надежнѣйшій залогъ и вѣрнѣйшій путь къ нравственному совершенству личности. Воспринятыя почти цѣликомъ идеи Л. философіи стали руководящими началами умственнаго обновленія Германіи и дали Л. право считаться отцомъ не только нѣмецкой философіи, но и всего новаго нѣмецкаго просвѣщенія. Изящная литература, психологія, ло-

гика, этика, эстетика, Шиллеръ, Гете, Кантъ, Шеллингъ, Гербартъ, Лессингъ—слишкомъ многимъ обязаны Л., чтобы имя его могло забыться въ Германіи и во всемъ образованномъ мірѣ. О Лейбницѣ см.: *Куно-Фишеръ*: „Исторія новой философіи", т. 2-й.; *Герье.*: „Л. и его вѣкъ"; *его-же*: „Отношенія Л—а къ Петру В.", Ж. М. Н. Пр. 1870 года; *Введенскій.*: „Ученіе Л—а о матеріи въ связи съ монадологіей"—тамъ же, 1886 г.

Лейбъ 1) *Л.-гвардія* отборное всѣхъ родовъ оружія войско. Въ переводѣ означаетъ—тѣлохранители, (Leib-garde). Гвардейскій корпусъ состоитъ изъ 3-хъ дивизій гвард. пѣхоты, 2-хъ дивизій гв. кавалеріи, гв. стрѣлковой бригады и 3-хъ бригадъ гв. артиллеріи пѣшей и конной. Полки, бригады артиллеріи, стрѣлковые баталіоны—большею частью имени членовъ семьи Царствующаго Дома (шефы). Весь гв. корпусъ, за исключеніемъ 3-й гв. пѣхотной дивизіи и 2-хъ полковъ гв. кавалеріи: Л.-гв. уланскаго Е. В. и Л.-гв. Гродненскаго гусарскаго, котор. наход. въ Варшавѣ, расположенъ въ С.-Петербургѣ. Форма отличается отъ армейской покроемъ мундира и нѣкоторыми наружными отличіями. Гв. офицеръ переводится въ армію съ повышеніемъ въ слѣдующій чинъ Въ гвардіи нѣтъ чина подполковника; содержаніе получаютъ въ большемъ размѣрѣ противъ арміи. Существуютъ отдѣльныя части: Л.-гв. саперный баталіонъ, гв. финскій стрѣлк. баталіонъ, гв. экипажъ и гв. полевой жандармскій эскадронъ. 2) *Л.-кампанія*, т. называлась рота лейбъ-гвардіи Преображенскаго полка, содѣйствовавшая восшествію на престолъ имп. Елизаветы Петровны. Всѣ рядовые этой роты возвед. въ дворянское достоинство и надѣлены помѣстьями. Петръ III совершенно упразднилъ лейбъ-кампанію въ 1762 г. 3) *Л.-регименть*, т. наз. одинъ изъ драгунскихъ полковъ, учрежд. Имп. указомъ 11 мая 1719 г. Изъ него должны были пополняться ряды офицеровъ въ другихъ драгунскихъ полкахъ. Л.-р. составлялъ нѣчто вродѣ практической школы для офицеровъ. Въ 1730 г. переименованъ въ лейбъ-гвардіи конный полкъ. 4) *Л.-шутъ*, деньщикъ при каждомъ офицерѣ; учреждены Петромъ I. Въ воинскомъ артикулѣ о Л.-ш—ѣ сказано: „если что начальному человѣку потребуется, то пошлетъ того оберегательнаго стрѣлка".

Лейденская банка банка Клейста, аппаратъ для накопленія электричества, изобрѣтенный въ 1745 г. Клейстомъ въ Камминѣ и въ 1746 г. Кунеусомъ въ Лейденѣ (отсюда—названіе). Она состоитъ изъ стекляннаго сосуда, который снаружи и изнутри выложенъ листовымъ оловомъ, не доходящимъ на нѣсколько сантим. до края; непокрытая оловомъ часть сосуда лакируется. Черезъ крышку сосуда, тоже покрытую лакомъ, проходитъ мѣдный прутъ, который вверху снабженъ шарикомъ и соединенъ съ внутренней обкладкой сосуда. Вмѣсто очень большихъ лейденскихъ банокъ, можно употреблять рядъ малыхъ, для чего банки помѣщаются на изолированную металлическую подставку и, какъ наружныя ихъ обкладки съ одной стороны, такъ и внутреннія—съ другой, соединяются между собою при помощи проводниковъ. Видоизмѣненіе Л—ой банки представляетъ доска Франклина—стеклянная доска, установленная вертикально на стеклянной ножкѣ и обложенная съ обѣихъ сторонъ, нѣсколько не доходя до края, листовымъ оловомъ. Л. б. и доска Франклина собственно представляютъ собой конденсаторы, т. е. имѣютъ цѣлью скоплять электричество. Если-бы существовала только одна обкладка, то, въ случаѣ соединенія ея съ кондукторомъ электрической машины, послѣдняя заряжалась бы только до тѣхъ поръ, пока напряженіе электричества на ней сдѣлалось бы равнымъ напряженію на кондукторѣ. Но, при существованіи 2 противулежащихъ обкладокъ и соединеніи одной съ кондукторомъ машины, электричество ея (напр. +) разложитъ естественное электричество другой на отрицательное (—), которое остается связаннымъ съ электричествомъ первой пластинки, и положительное (+), которое свободно и можетъ быть отведено. Отрицательное электричество второй пластинки связываетъ не все электричество первой, а потому изъ кондуктора опять перейдетъ электричество, производя вышеописанныя явленія и т. д., т. е. количество электричества въ пластинкахъ (собственно на поверхности стекла) можетъ быть зна-

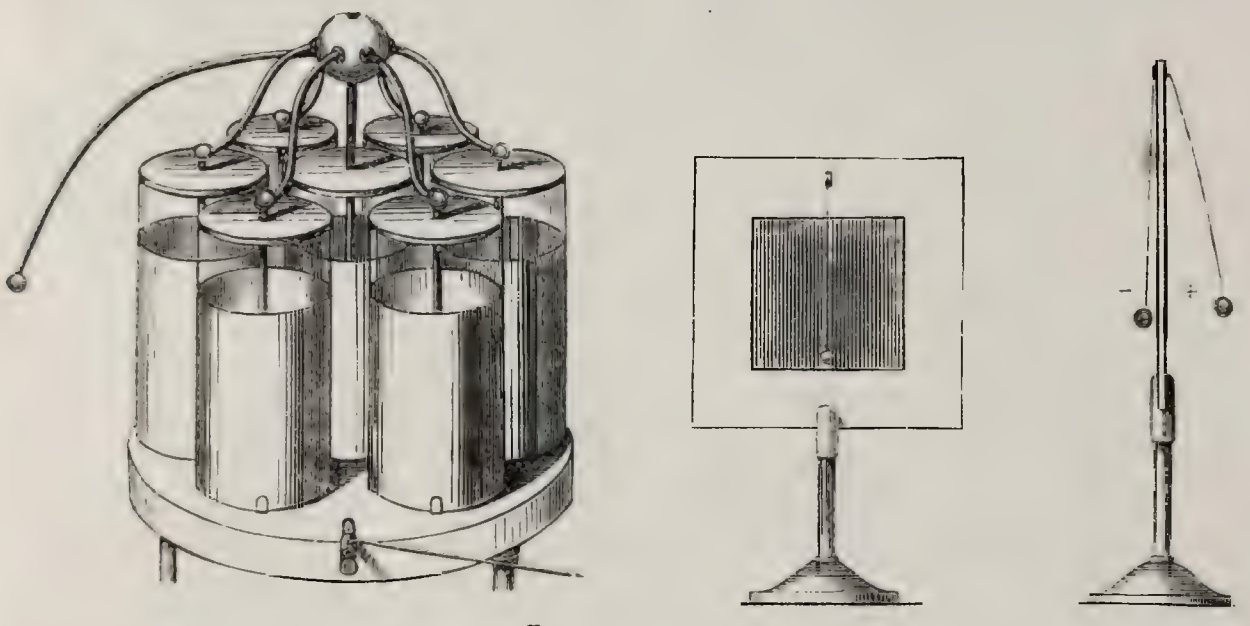

Лейденская банка.

чительно больше при такихъ условіяхъ. Чтобы зарядить Л—ую б., подносятъ шарикъ ея къ кондуктору электрической машины, держа банку въ рукѣ, при чемъ происходятъ вышеописанныя явленія разложенія электричества; свободное электричество уходитъ черезъ руку въ землю. Если Л—ую б. взять въ одну руку, а другой прикоснуться къ шарику, то оба разноименныя электричества, распредѣленныя по наружной и внутренней поверхности стекляннаго сосуда, мгновенно соединяются съ трескомъ, появленіемъ искры и особымъ непріятнымъ ощущеніемъ въ пальцѣ. Чтобы при разрядѣ устранить послѣднее, пользуются разрядникомъ—металлическимъ прутомъ съ двумя шарами, со стеклянной или гуттаперчевой ручкой, каковыми шарами одновременно прикасаются къ шарику и къ наружной оболочкѣ. Сила искры зависитъ отъ накопленія электричества, т. е. размѣровъ банки и машины и сухости воздуха. Искра, проходя черезъ колоду картъ, пробиваетъ ее, а также разбиваетъ стекло, расщепляетъ дерево, зажигаетъ горючія вещества и пр. Для измѣренія длины искры существуетъ приборъ, состоящій изъ 2-хъ шаровъ на изолированныхъ подставкахъ, изъ которыхъ одна не подвижна, а другая движется въ пазу, на которомъ нанесены дѣленія.

Лейденфростъ, Іоганнъ Готтлибъ, нѣмецкій медикъ, род. въ 1715 г., ум. въ 1794 г. Извѣстенъ своими опытами надъ сфероидальнымъ состояніемъ жидкостей, которые онъ описалъ въ своей книгѣ: „De aquae communis nonnullis qualitatibus".

Лейденъ 1) Джонъ, англ. поэтъ, р. въ 1775 г.; былъ сыномъ ирландск. фермера и изучалъ въ Эдинбургѣ сначала теологію, затѣмъ медицину и восточн. языки; въ 1808 г. поступилъ на службу остъ-индск. компаніи; сопровождалъ остъ-индскаго губернатора лорда Минто изъ Калькутты на остр. Яву, гдѣ и ум. въ 1811 г. Оставилъ сборникъ стихотвореній: „Poetical romains", высоко цѣнившихся В.-Скоттомъ, и новое изданіе (съ предислов. и примѣчаніями) шотландск. произведенія XVI в.: „The complaynt of Scotland". 2) Л., Эрнстъ, извѣстный берлинскій клиницистъ, до сихъ поръ занимающій каѳедру внутреннихъ болѣзней послѣ Траубе. Род. въ 1832 г. Его соч.: „Клиника болѣзней спиннаго мозга" составляетъ одну изъ фундаментальныхъ основъ въ изученіи болѣзней спиннаго мозга. 3) Л., см. сл. *Люкасъ ванъ-Лейденъ.*

Лейденъ (Lugdunum Batavorum римлянъ), гор. въ нидерландской пров. Южн. Голландія, недалеко отъ канала, соединяющ. Старый Рейнъ съ Нѣмецкимъ м.; университетъ (основ. Вильгельм. Оранскимъ въ 1575 г.) съ богатой библіотекой, обсерваторіей и пр.; ботанич. садъ, музеи и т. п. учрежденія. Л.—главн. рынокъ Голландіи по торговлѣ шерстью и шерстян. издѣліями; ведетъ также значит. торговлю молочн. продукт., имѣетъ много шерстян., суконн. и др. фабрикъ; жит. въ Л—ѣ 44650 (въ XVII в. было болѣе 100000 ж.).

Лейдигъ, Францъ, зоологъ, род. въ 1821 г., былъ проф. различныхъ герм. универс. и извѣстенъ многочисленными анатомо-гистологич. изслѣд. Особенно выдаются его труды по эмбріологіи Gastropoda и лучистыхъ и изслѣдов. о шестомъ органѣ чувствъ у рыбъ.

Лейе, притокъ Шельды, см. *Лисъ.*

Лейзевицъ, Іоганнъ Антонъ, нѣмецк. поэтъ періода „бурныхъ стремленій", род. въ 1752 г. въ Ганноверѣ, съ 1770 г. изучалъ право въ Геттингенѣ, гдѣ сблизился съ патріотич. кружкомъ поэтовъ Гайнъ-бунда и принятъ былъ въ его среду. Впослѣдствіи Л. завязалъ личное знакомство также съ Лессингомъ, Виландомъ, Гердеромъ, Гете и прочими корифеями нѣмецк. поэзіи, занималъ нѣсколько административно-юридич. должностей на брауншвейгской службѣ и ум. въ 1806 г. Поэтич. извѣстность Л—а зиждется на его единственномъ драмат. произведеніи—трагедіи „Julius von Tarent". Въ эпоху „бурныхъ стремленій" произведеніе это считалось образцомъ геніальной, увлекательно мощной характеристики и высокаго паѳоса, но позднѣйшая критика не можетъ согласиться съ этой оцѣнкой, а вслѣдствіе послѣдовавшаго за появлен. этого произведенія полнаго застоя въ литературной дѣятельности Л—а, должна также отказать ему и въ творческой производительности. Кромѣ того, подъ именемъ Л. извѣстны: трактатъ „Über die bei Einrichtung öffentlicher Armenanstalten zu beobachtenden Grundsätze" и нѣмецк. переводъ англійск. сочиненія Г. Гласа „Geschichte der Entdeckung und Eroberung der Kanarischen Inseln".

Лейкартъ, Рудольфъ, знаменитый зоологъ, род. въ 1823 г. въ Гельмштадтѣ, изучалъ въ Геттингенѣ медиц. и естеств. науки и съ 1847 г. преподавалъ зоологію въ разн. универс. Замѣчательныя изслѣдованія Л—а обнимаютъ жизнь, строеніе и развитіе животныхъ, главнымъ образомъ, низшихъ. Вмѣстѣ съ Фреемъ онъ доказалъ существованіе двухъ рѣзко различающихся ступеней организаціи. Имъ же основано ученіе о полиморфизмѣ и партеногенезѣ (см. эти слова) насѣкомыхъ („Ueber den Polymorphismus der Individuen oder die Erscheinung der Arbeitstheilung in der Natur", Giessen, 1851). При помощи весьма многочисленныхъ и трудныхъ опытовъ Л. разъяснилъ исторію развитія глистъ, особенно пузырчатыхъ, и трихинъ, и медицина обязана ему въ этомъ отношеніи весьма многимъ („Die menschlichen Parasiten", 1863).

Лейкинъ, Николай Александровичъ, извѣстный беллетристъ и драматургъ, род. въ 1841 г. въ Петербургѣ, въ купеческой семьѣ; образованіе получилъ въ реформатскомъ училищѣ; по окончаніи курса его въ 1858 г. нѣкоторое время служилъ въ разныхъ коммерческ. учрежденіяхъ, зат., съ нач. 60-хъ годовъ, началъ сотрудничать въ петербургск. періодич. изданіяхъ и отдался литературѣ, къ котор. давно чувствовалъ влеченіе. Вскорѣ Л. сдѣлался постояннымъ сотрудникомъ „Петербургской газеты", котор. состоитъ и до сихъ поръ, и, сверхъ того, издаетъ и редактируетъ сатирич. журналъ „Осколки". Сюжетомъ большей части повѣстей, сценъ, фельетоновъ, разсказовъ и драматич. произведеній Л—а (при его необычайной авторской плодовитости превышающихъ числомъ 7000) является купеческая жизнь Апраксина рынка и Гостинаго двора. Своими обличеніями этого „темнаго царства" Л. напоминаетъ Островскаго, но, вслѣдствіе комическаго характера своего таланта, онъ чаще смѣется надъ наблюдаемыми явленіями, чѣмъ относится къ нимъ серьезно, не старается глубоко проникнуть въ ихъ сущность и, по недостатку художественной

мѣры, нерѣдко до грубости утрируетъ комич. черты. Лучш. произведенія Л—а: „Апраксинцы“, „Биржевые артельщики“, романъ „Христова невѣста“, „Стукинъ и Хрустальниковъ“, романъ изъ жизни биржевыхъ дѣятелей, юмористич. очерки: „Наши забавники“, „Шуты гороховые“, „Неунывающіе россіяне“ и т. д.

Лейкофанъ, минералъ ромбической крист. сист.; рѣдко встрѣчается въ таблицеобразныхъ кристаллахъ, обыкновенно же сплошнымъ, въ шестоватыхъ скорлуповатыхъ массахъ; имѣетъ стекляный блескъ и зеленовато-сѣрый до винно-желтаго цв.; тверд. его = 3,5—4; уд. в. = 2, 974; состоитъ изъ извести, глицина, натра, кремнезема, фтора и небольшаго количества закиси марганца, $2\,Ca_3\,Si_2 + C_2\,Si_3 + 2\,Na\,F$; находится въ сіенитѣ, въ Норвегіи.

Лейкоциты, см. сл. *кровь*.

Лейкэмія, бѣлокровіе, болѣзнь, сущность которой заключается въ значительномъ увеличеніи числа бѣлыхъ кровяныхъ тѣлецъ. Въ нормальной крови приходится 1 безцвѣтное тѣльце на 350 красныхъ, при лейкэміи 1 : 50 и даже иногда 1 : 10—1 : 3. Бѣлыя кровяныя тѣльца накопляются въ громадномъ количествѣ въ селезенкѣ, лимфатическихъ железахъ и въ костномъ мозгу и отсюда поступаютъ въ кровь, не превращаясь, какъ у здороваго человѣка, въ красныя тѣльца. Названные органы представляются поэтому увеличенными, припухшими. У лейкэмичнаго больнаго можно иногда на всемъ тѣлѣ прощупать клубочки распухшихъ лимфатическихъ железъ. По мѣрѣ уменьшенія красныхъ тѣлецъ, при посредствѣ которыхъ кровь, какъ извѣстно, поглощаетъ изъ воздуха кислородъ, больные блѣднѣютъ, слабѣютъ; у нихъ появляется сильная одышка и, въ концѣ концовъ, они погибаютъ отъ истощенія Причины неизвѣстны. Болѣзнь тянется годами и неизлѣчима. Она впервые описана Вирховымъ въ 1845 г.

Леймингтонъ (Lymington), гор. въ англ. графствѣ Гэмширъ; 2431 ж.; морскія купанья.

Леймъ-Риджисъ (Lyme-Regis), городъ въ англ. графствѣ Дорсетъ; 2043 ж.; морскія купанья

Лейна, лѣв. прит. Аллера, бер. начало въ Гарцѣ, отъ Ганновера судоходна; 192 км. дл.

Лейпольдтъ, Іоганнъ-Михель, род. въ 1794 г., съ 1826 г. профессоръ, поочередно преподававшій анатомію, физіологію, антропологію, психіатрію, гигіену, животный магнетизмъ, общую патологію и терапію, энциклопедію и исторію медицины. Это былъ эпигонъ натурфилософско-мистическаго направленія, который въ послѣдніе годы своей жизни тщетно боролся противъ нараставшей волны естественно-научнаго метода, названнаго имъ матеріалистическимъ. Ум. въ 1874 г. Изъ его многочисленныхъ сочиненій назовемъ: „Paieon“ или популярная философія медицины; „Исторія здоровья и болѣзней“; „Исторія медицины съ объективной и субъективной стороны“; „Общая антропологія“.

Лейпцигское соглашеніе, т. н. *малое Interim*, состоялось подъ непосредственнымъ вліяніемъ Меланхтона и по иниціативѣ курфюрста Морица саксонскаго въ Лейпцигѣ въ 1548 г. и названо *малымъ* въ отличіе отъ т. н. Аугсбургскаго или *большаго* соглашенія. Л. с. установило то положеніе, что внѣшнія формы культа суть вещи безразличныя, т. н. adiaphora, и что строго придерживаться евангелической точки зрѣнія слѣдуетъ лишь по отношенію къ внутреннему элементу, къ вѣрѣ, какъ таковой. Л. с. было однако враждебно встрѣчено нѣкот. богословами въ Саксоніи и за предѣлами ея. Оно потеряло свое значеніе уже въ 1552 г., когда курфюрстъ Морицъ возсталъ противъ императора Карла V и предоставилъ протестантизму свободное поле въ Саксоніи.

Лейпцигское сраженіе, см *Наполеоновскія войны*.

Лейпцигъ (въ древности рыбачье селенье *Липскъ* отъ славян. *липа*), главн. городъ окр. того же названія, Саксонскаго королевства, расположенъ по берегамъ рр. Эльстера, Плейсы и Парты, на обширной, покрытой богатою растительностью равнинѣ. Число улицъ и площадей въ Л—ѣ доход. до 250. Улицы въ центральной части города узки и кривы; самыя оживленныя изъ нихъ „Grimmaische-Strasse“ и „Petersstrasse“; въ предмѣстьяхъ, наоборотъ, онѣ отличаются правильностью и красотой. Между площадями первое мѣсто занимаетъ „рынокъ“ (Der Markt), какъ въ историч., такъ и торговомъ отношеніи. По срединѣ его находится гербъ города; здѣсь же возвышается замѣчательный памятникъ Побѣды, работы Зимеринга, поставленный въ 1888 г. Красивѣйшей площадью не только въ Лейпцигѣ, но и во всей Германіи является „Augustusplatz“, окруженная прекрасными зданіями Изъ прочихъ площадей болѣе замѣчательны; „Rossplatz“, „Königsplatz“ съ памятникомъ кор. Фридрих. Августа, „Театральная площ.“ съ памятникомъ гомеопату Ганеману, „Johannisplatz“ съ памятн. реформаціи (работы Шиллинга), воздвигн. въ 1883 г., и пр. Изъ др. памятниковъ слѣдуетъ отмѣтить памятники Лейбницу, Понятовскому, мраморн. стат. Геллерта и др. Масса прекрасныхъ аллей, бульваровъ и парковъ окружаетъ городъ и служитъ публикѣ мѣстомъ для прогулокъ. Изъ церквей наиболѣе замѣчат.: церковь св. Ѳомы (основ. въ 1221 г.), церковь св. Николая (основ. въ 1170 г.), новая церковь св. Петра, выстроенная въ готическомъ стилѣ —красивѣйшее зданіе въ Лейпцигѣ, далѣе церковь въ честь Лютера, католическая церковь въ готическомъ стилѣ, синагога въ мавританскомъ стилѣ и пр. Изъ обществ. и др. зданій особ. вниманіе обращаютъ на себя: ратуша, построенная въ 1556 г., въ одной изъ залъ которой находится старинная работа начала 16 ст., изображающая судъ Соломона; старая биржа, выстр. въ 1678 г.—оригин. зданіе, платформа котораго украшена статуями Меркурія, Аполлона, Венеры и Аѳины-Паллады (работы Морелли); роскошное зданіе новой биржи; королевскій дворецъ; роскошный фасадъ старинѣйшаго дома лейпцигскихъ торговцевъ „Barthels Hof“—представл. драгоцѣнный образецъ ново-готическ. стиля; далѣе, знаменитый „Auerbachs Hof“, съ которымъ связана легенда о Фаустѣ (изображенія послѣдняго, находящіяся въ винн. погребѣ зданія, относятся къ 1525 г.), выстр. въ 1530—38 гг.; гостинница „Zum Rosenkranz“, въ котор. часто останавливался Лютеръ; „Paulinum“, прежде доминиканск. монастырь, въ 1545 г., благодаря секуляризаціи, перешелъ къ университету; здѣсь находится собраніе монетъ и университ. библіотека; „Augusteum“, зданіе университета, выстр. въ 1834—

36 гг., Aula (актов. залъ), содерж. статуи саксонск. кн., бюсты Гёте и Лейбница, роскошные барельефы Ритшеля, изображающіе развитіе культуры, и пр.; здѣсь замѣчателенъ также памятникъ, воздвигнутый лейпцигскимъ студентамъ, павшимъ во время франко-прус. войны. На площади Augustusplatz возвышается новый театръ, выстр. въ 1864-67 гг., по плану Ланганса, съ прекрасными аллегорическими группами на фронтонѣ; далѣе замѣчательны: почта, королевскій дворецъ, городской музей, богатый работами Торвальдсена, Генеля, Лессинга, Кнауса и др., а также образцами старинн. искусства; городская библіотека съ 100000 том. и богатымъ собран. рукописей, помѣщающаяся въ т. н. Gewandhaus'ѣ, гдѣ въ 1781—1884 гг. происходили пріобрѣвшіе всемірную славу концерты; роскошное зданіе государственнаго банка; бывш. цитадель Плейссенбургъ: здѣсь происходилъ знаменитый диспутъ между Экомъ и Лютеромъ въ 1519 г.: различные университ. институты, водопроводъ и пр. Населеніе Л—а съ предмѣстьями и окружными деревнями превышаетъ 350000 ч. (въ томъ числѣ въ собств. городѣ 155627 лютер., 3844 реформата, 5623 католика, 3631 евр.). Торговля Л—а концентрируется, главн. образомъ, на его трехъ знаменит. ярмаркахъ (на Новый годъ, на Пасхѣ и въ день св. Михаила), имѣющихъ всемірное значеніе; предметы ярмарочной торговли: сукно, кожи, шерсть, колоніальные товары, въ особ. же табакъ (русск. и америк.). Промышл. дѣятельность Л—а весьма значительна; особенную спеціальность Л—а составл.: переплетныя машины, дистилляціонные аппараты, сельскохозяйств. орудія, несгараемые шкафы, знаменитыя фортепьянныя фабрики, желѣзоплавильные заводы (21), пивоваренные заводы, табачныя и сигарныя фабрики. Въ качествѣ всемірнаго книжнаго рынка Л. имѣетъ слишкомъ 500 книгопродавческихъ фирмъ (ср. *книжная торговля*). Университетъ (основ. въ 1409 г.) съ 3361 студ. (въ 1887—88 гг.); при немъ библіотека съ 300000 т.; академія художествъ, консерваторія и множество среднихъ и низшихъ школъ, общеобразовательныхъ и спеціальныхъ. Изъ ученыхъ обществъ болѣе извѣстны: королевское общество наукъ, германское общество оріенталистовъ, географич. общество и пр.

Лейсигенъ, деревня и курортъ (сѣрные источники) въ швейц. кантонѣ Бернъ, къ югу отъ Тунерск. оз., у подножія горы Лейсигенгратъ.

Лейпцигъ, гор. въ саксонской пров. Лейпцигъ, на Мульдѣ; 7315 ж.; водолѣчебное заведеніе Мильденштейнъ.

Лейстъ, Буркардъ Вильгельмъ, талантливый романистъ, род. въ 1819 г.; изучалъ право подъ руководствомъ лучшихъ юристовъ, именно: въ Геттингенѣ подъ руководствомъ Гуго, въ Гейдельбергѣ—Тибо, въ Берлинѣ—Савиньи. Пріобрѣлъ извѣстность, какъ профессоръ гражданскаго права, въ Базелѣ, Ростокѣ и Іенѣ. По своимъ взглядамъ принадлежитъ къ исторической школѣ. Изъ его сочин. наиболѣе важны: „Bonorum possessio, его историческое развитіе и современное значеніе", „Очерки гражданскаго права въ области догматическаго анализа", „Исторія греко-итальянскаго права" и мн. др.

Лейсъ (Leys), Гендрикъ, баронъ, бельгійск. живописецъ, р. въ 1815 г., въ 1833 г. выставилъ въ Брюсс. первую свою картину, изображающ. борьбу французскаго гренадера съ русск. казакомъ. Работы, относящіяся къ различн періодамъ творчества художника, носятъ различн. характеръ: однѣ изъ нихъ написаны подъ вліяніемъ французск. романтич. школы, къ кот Л. примкнулъ послѣ своего переселенія въ Парижъ въ 1835 г., и отчасти во вкусѣ Рембрандта и Ванъ-Дика („Фламандская свадьба", „Цыгане и разбойники", „Мастерская художника" и др.); другія носятъ на себѣ слѣды изученія голландскихъ мастеровъ во время путешествія художника по Голландіи въ 1839 г. („Семейный праздникъ", „Голландское богослуженіе", „Голландск. общество 17 вѣка"; послѣдн. двѣ карт. наход. въ берлинск. національн. музеѣ). Въ 1855 г. Л. получилъ золотую медаль на парижск. всемірной выставкѣ. Въ 1863 г., послѣ третьей поѣздки по Германіи, Л. взялся за украшеніе фресками больш. залы антверпенской ратуши; написанныя имъ 4 аллегорическія фигуры. городское право, самостоятельность, самозащита и самоуправленіе, изображающія 4 эпизода изъ исторіи Антверпена XVI в., были его послѣднимъ трудомъ; ум. въ 1869 г. Л. извѣстенъ также превосх. гравюрами съ картинъ Рембрандта

Лейта, прав. притокъ Дуная, образуется изъ сліянія (близъ Эрлаха) рр. Шварцау и Питтенъ, огибаетъ на своемъ пути Нейзидлерское оз. и на небольш. разстояніи образ. границу Австріи и Венгріи (отсюда назв. этихъ государствъ—Цислейтанія и Транслейтанія). *Л—анскія горы*, сѣв. отроги известков. Альпъ, тянутся отъ венгерск. границы къ вост., отъ р. Л. до Гайнбурга; высота доход. до 700 м.

Лейтгольдъ, Генрихъ, швейцарск. поэтъ, р. въ 1827 г., получилъ юридическое образованіе и, не имѣя занятій на родинѣ, отправился въ Мюнхенъ, гдѣ вскорѣ примкнулъ къ кружку поэта Гейбеля. Свои первые поэтическіе опыты онъ помѣщалъ въ литературномъ сборникѣ „Münchener Dichterbuch", затѣмъ переводилъ и издавалъ сообща съ Гейбелемъ французскихъ поэтовъ; но основаніемъ его извѣстности послужилъ сборникъ стихотвореній, изданіе котораго было предпринято однимъ изъ его друзей (Готфридомъ Келлеромъ) въ то время, когда авторъ, страдая душевнымъ недугомъ, находился уже въ домѣ для умалишенныхъ, гдѣ и ум. въ 1879 г. Поэзія Л—а поражаетъ глубиною поэтическаго чувства и рѣдкимъ совершенствомъ формы.

Лейте (Leyte), одинъ изъ Филиппинск. остр (Азія), гористъ (много вулкановъ), хорошо орошенъ и очень плодороденъ; 8920 кв. км., 239125 ж. (малайскаго и негритянск. плем.).

Лейтенантъ, оберъ-офицерскій чинъ во флотѣ; равняется капитану арміи. Прежде на лейтенантовъ исключительно возлагалось командованіе дежурной или караульной частью экипажа (вахта), теперь командуютъ и офицеры чиномъ ниже (мичмана). Иногда ихъ назначаютъ командирами небольшихъ судовъ и пароходовъ.

Лейтенъ (Leuthen), деревня въ Пруссіи, въ Бреслаусск. округѣ, извѣстна въ исторіи побѣдой, одержанной при ней Фридрихомъ II надъ Австріей 5 дек. 1757 г.

Лейтмерицъ, окружн. гор. въ сѣв. Богеміи, на Эльбѣ; 10854 ж., занимающихся винодѣліемъ и садоводствомъ.

Лейтнеръ 1) Готлибъ Вильямъ, оріенталистъ и путешественникъ, род. въ 1840 г. въ Пештѣ, образованіе получилъ въ спеціальн. учебн. заведеніяхъ Константинополя, Брюссы, Мальты и въ лондонскомъ Кингсъ-колледжѣ, съ 1859 г. состоялъ при немъ преподавателемъ арабск. и турецкаго языковъ, черезъ нѣсколько лѣтъ поселился въ Лагорѣ, въ Остъ-Индіи, гдѣ живетъ и въ настоящее время, и составилъ себѣ извѣстность учрежденіемъ нѣсколькихъ учебн. заведеній, литературн. обществъ и публичныхъ библіотекъ. Особенно важно въ научн. отнош. предпринятое Л—омъ въ 1866—70 гг., по порученію правительства, путешествіе по Кашмиру, Малому Тибету, Ладаку и Дардистану. Во 1-хъ, Л. открылъ неизвѣстную до того времени группу родственныхъ съ санскритомъ нарѣчій Дарду, съ величайшими затрудненіями изучилъ ихъ и изложилъ свои научныя открытія въ сочин. „The races and languages of Dardistan"; во 2-хъ, Л. открылъ остатки племени, генеалогію котораго онъ, на основаніи сохранившихся греко-буддійскихъ скульптуръ, возводитъ къ македонскимъ поселенцамъ временъ Александра Великаго. На вѣнской выставкѣ 1873 г. всеобщее вним. привлекла собранная Л—омъ въ высшей степени богатая и цѣнная для науки коллекція древне-индійскихъ и средне-азіатскихъ древностей, монетъ, скульптуръ и рукописей. Изъ научн. трудовъ Л—а особеннаго вниманія заслуживаютъ: „Philosophical grammar of Arabic"; „The Sinin-i-Islam"—исторія и литература магометанства въ ея отношеніяхъ ко всеобщей исторіи; „History of Dardistan, songs, legends etc."; „Graeco-buddistic discoveries"; „The races of Turkey". 2) Л., Карлъ Готфридъ, поэтъ, род. въ 1800 г., получ. юридич. образов. Кромѣ новеллъ, драмъ и историч. произв. Л. издалъ „Herbstblumen" (1880), „Novellen und Gedichte" (1880), кот. пріобрѣлъ себѣ извѣстность. Ум. въ 1890 г

Лейтце, Эммануилъ, извѣстн. нѣм. живоп., р. въ 1816 г., въ дѣтскомъ возрастѣ уѣхалъ съ родителями въ Пенсильванію, гдѣ впослѣдствіи началъ художеств. образованіе подъ руководств. Смита; въ 1841 г. возвратился въ Европу, работалъ въ Дюссельдорфѣ подъ руков. К. Лессинга и въ 1842 г. обратилъ на себя вниманіе картиной: „Колумбъ передъ судомъ въ Саламанкѣ". Съ 1842 по 1845 гг совершенствовался въ Мюнхенѣ, Вѣнѣ и Римѣ, послѣ чего поселился опять въ Дюссельдорфѣ, гдѣ вскорѣ появился цѣлый рядъ его историческихъ картинъ: „Джонъ Ноксъ (Knox), громящій своей проповѣдью Марію Стюартъ", „Англійскіе иконоборцы", „Торжественная встрѣча Колумба послѣ возвращенія его изъ Америки", „Карлъ I, подписывающій смертн. приговоръ Стаффорду" и др., въ томъ числѣ главное произведеніе художника: „Переходъ Вашингтона черезъ Делаверъ" (1850—51), 2-й экземпл. кот. былъ отосланъ въ Сѣв. Америку; картина эта была воспроизведена въ видѣ гравюръ, литографій и т. п. и доставила Л. большую популярность, однако работы послѣдующаго періода были значительно слабѣе. Л. пріобрѣлъ также заслуги содѣйствіемъ основанію многихъ худож. обществъ въ Германіи, въ томъ числѣ нѣмецк. общ. художниковъ (1856). Въ 1859 г. онъ переселился въ Америку, гдѣ занялся стѣнной живописью въ залахъ вашингтонскаго Капитолія, но успѣлъ окончить только одну картину: „Шествіе цивилизаціи на западъ". Смерть застала его въ 1868 г. за работой для другой картины: „Уничтоженіе невольничества", картонъ для котор. былъ имъ оконченъ. Л. обладалъ рѣдкимъ талантомъ примѣнять содержаніе картинъ къ индивидуальн. особенностямъ своего творчества; работы его отличаются удачной композиціей, но страдаютъ небрежностью рисовки и колорита. Несомнѣнно, что при оцѣнкѣ его произведеній современники болѣе руководились ихъ содержаніемъ, чѣмъ художественными достоинствами

Лейхгардтъ, путешеств., род. въ 1813 г., въ 1841 г. отправился въ Австралію и предпринялъ въ 1844—6 гг. путешествіе для изуч. материка, по окончаніи котор. получилъ отъ правительства Нов. Южн. Уэльса 1 000 ф. ст.; эти деньги онъ употребилъ на подготовку другаго путешествія, въ кот. отправился въ 1847 г.; въ апр. 1848 г. онъ въ послѣдній разъ сообщилъ о себѣ и потомъ пропалъ безъ вѣсти. Не смотря на многочисленныя попытки, никакихъ слѣдовъ Л—а не б. найдено. Кромѣ журнала своего путешествія Л. оставилъ сочиненіе: „Beiträge zur Geologie von Australien" (1855 г.).

Лейхтенбергитъ, минералъ гексагональной системы, въ формѣ табличекъ, скученныхъ въ красивыя друзы, или скорлупокъ, желтаго цвѣта съ поверхности, внутри же просвѣчивающій и почти безцвѣтный. Встрѣчается на Уралѣ, въ Шишимскихъ горахъ

Лейхтенбергскіе герцоги: 1) Евгеній, см. *Богарне*, Евгеній. 2) Карлъ Августъ Евгеній Наполеонъ, сынъ 1-го, род. въ 1810 г.; во время бельгійской революціи одна изъ партій предлагала его въ короли, но этому воспротивилось франц. правительство; ум. въ 1835 г. 3) Максиміліанъ Евгеній Жозефъ Наполеонъ, братъ 2-го, род. въ 1817 г., воспитывался подъ руководствомъ матери, въ 1839 г. жен. на Вел. Кн. Маріѣ Николаевнѣ, дочери Николая I, при чемъ получилъ титулъ „Императорское Высочество" и чинъ русск. генер.-маіора; ум. въ 1852 г. Дѣти его, князья и княжны Романовскіе герцоги и герцогини Л. 4) Марія Максиміліановна, р. въ 1841 г., съ 1863 г. въ супружествѣ съ принц. Вильгельмомъ Баденскимъ. 5) Николай Максиміліановичъ, р. въ 1843 г., участвов. въ кампаніи 1877—8 гг., почетн. предсѣдатель русск. техн. общ., въ супруж. съ гр. Богарне; ум. въ 1890 г. 6) Евгенія Максиміліановна, род. въ 1845 г., въ супружествѣ съ 1868 г. съ пр. Александромъ Петровичемъ Ольденбургскимъ. 7) Евгеній Максиміліановичъ, род. въ 1842 г., въ супруж. съ граф. Богарне. 8) Сергѣй Максиміліановичъ, род. въ 1849 г., убитъ въ сраженіи съ турками 12 окт. 1877 г. 9) Георгій Максиміліановичъ, род. въ 1852 г., въ супруж. съ 1889 г. съ черногорск. княжн. Анастасіею Николавною.

Лейхтенбергъ, незначительное ландграфство въ Оберпфальцѣ, величиною въ 4 кв. мили. По смерти послѣдняго ландграфа Л. перешелъ къ курфирстамъ баварскимъ, котор. обыкновенно передавали его своимъ младш. братьямъ. Въ 1817 г. Максиміліанъ Іосифъ, кор. бав., передалъ его съ герцог. титуломъ Евгенію Богарне, потомки котораго переселились въ Россію и получили титулъ князей Романовскихъ

Лейхъ (отъ гот. laiks, игра, пляска), одинъ изъ видовъ старинной нѣмецк. лирическ. поэзіи, развившійся изъ церковнаго пѣнія и первоначально означавшій то же, что пѣсня. Уже Ноткеръ Лабео (XI в.) различаетъ пѣсню (Lied), отличающуюся строгимъ единообразіемъ строфъ, и Л. (Leicha), состоящ. изъ смѣшанныхъ строфъ. Позднѣе форму Л. носили также особыя пѣсни, сопровождавшіяся пляской. Съ 14 по 16 в. Л. встрѣчаются только въ духовной поэзіи (даже у протестантовъ). Нѣмецкіе поэты 13 в. считаютъ Л. однозначущимъ съ франц. Lai. Въ нѣмецкой литературѣ существуютъ изслѣдованія о Л. Лахмана и Вольфа.

Лейцинъ, амидокапроновая кисл. $C_6H_{11}(H_2N)O_2$, очень распространенъ въ животномъ организмѣ, особенно въ поджелудочной железѣ, а также въ растительномъ царствѣ; образуется при гніеніи клея и бѣлковыхъ веществъ (напр. въ старомъ сырѣ). Получается изъ алдегида валеріановой кислоты, какъ амидоуксусная кислота. Блестящіе безцвѣтные кристаллы плавятся при 170°, возгоняются при продолжительномъ нагрѣваніи; при быстромъ нагрѣваніи разлагаются на амиламинъ и углекислоту. Л. растворяется въ 27 част. холодной воды, въ кипящемъ спиртѣ, въ холодномъ меньше.

Лейцитъ, минералъ отр. силикатовъ; кристаллизуется въ формы правильной системы, находится въ лавахъ, особенно на Везувіи, и въ микроскопическомъ видѣ въ базальтахъ и въ нѣкоторыхъ фонолитахъ. Въ рудныхъ горахъ онъ встрѣчается въ видѣ очень большихъ, острыхъ, но разложившихся кристалловъ, состоящихъ изъ санидина и каліевой слюды.

Лейчестеръ, см. *Лестеръ*.

Лека, Клодъ-Никола, одинъ изъ крупнѣйшихъ французскихъ хирурговъ прошлаго столѣтія; род. въ 1700 г.; въ 1734 г. началъ читать лекціи по анат. и хирургіи въ Парижѣ; въ 1744 г. основалъ въ Руанѣ „Academie royale des sciences, belles-lettres et arts“ и состоялъ пожизненнымъ секретаремъ ея по классу наукъ и искусствъ. Съ 1732 г. онъ началъ конкуррировать на преміи, объявленныя академіей, и всѣ преміи доставались ему, такъ что академія попросила его, наконецъ, не участвовать въ конкурсахъ. Л. особенно ревностно занимался усовершенствованіемъ операціи бокового камнесѣченія и придумалъ множество инструментовъ. Кромѣ хирургіи, занимался математикой, военнымъ искусствомъ, философіей и, между прочимъ, написалъ: „Трактатъ о цвѣтѣ человѣческой кожи вообще и о кожѣ негровъ въ частности“; „Трактатъ о чувствахъ и страстяхъ“; сочиненія по физіологіи.

Лекенъ (Lekain), Генри Луи, франц. актеръ, р. въ 1728 г., основалъ въ Парижѣ собственный театръ, а затѣмъ въ 1750 г. добился, при содѣйствіи Вольтера, дебюта въ Comédie française и съ тѣхъ поръ постоянно игралъ на сценѣ этого театра; ум. въ 1778 г. Пріобрѣлъ извѣстность введеніемъ болѣе естественной декламаціи, усовершенствованіемъ театральной костюмировки, а своимъ исполненіемъ драматическихъ ролей, именно изображеніемъ сильныхъ страстей, заслужилъ у Вольтера названіе „единственнаго истинно-трагическ. актера“. Оставилъ „Мемуары“, кот. впослѣдствіи (вмѣстѣ съ „Reflexions sur L.“ Тальма) были изданы его сыномъ

Лекки, Вилльямъ Эдвардъ Гартполь, англійск. историкъ, род. въ 1838 г. въ Дублинѣ, учился въ тамошн. Trinity college и въ 1863 г. получилъ ученую степень и посвятилъ себя изученію исторіи культуры. Л. впервые выступилъ (1861) на литер. поприще анонимнымъ трудомъ: „The leaders of public opinion in Ireland“ (2 тома), представляющимъ исторію раціоналист. оппозиціи противъ позитивной религіи, въ которой онъ, какъ и въ своихъ послѣдующихъ произведеніяхъ, примѣнялъ методъ Бокля. Особенно замѣчательны въ этомъ отношеніи его: „History of the rise and influence of the spirit of rationalism in Europe“ (2 т.; первый есть на русскомъ яз.); „History of European morals from Augustus to Charlemagne“ (3-е изд. 1877 г., 2 тома). Его новѣйшее произведеніе „History of England in the eighteenth century“ (1878—87 гг., 1—6 томы).

Лекко (Lecco), окружн. гор. въ итал. провинціи Комо, въ живописной мѣстн., у подошвы Резегоны (1829 м. выс.), при восточн. рукавѣ Коммерскаго оз., *Лагоди-Л.*; 6075 ж.; шелковое, бумажн., желѣзное производство, оживленн. торговля (особенно скотомъ). Въ 1799 г. французы потерпѣли здѣсь пораженіе отъ австрійцевъ и русскихъ.

Лекланше, элементъ, состоитъ изъ стеклянной банки, въ которую вливается растворъ нашатыря и вставляются угольный и цинковый электроды. Въ нѣкоторыхъ типахъ угольный электродъ состоитъ изъ пористаго горшка, наполненнаго толченымъ углемъ, смѣшаннымъ съ перекисью марганца. Въ пористый горшокъ вставляется уголь и затѣмъ заливается смолой.

Ле-Клеръ (Le Clerc), Жозефъ Викторъ, франц. уч., род. въ 1789 г. въ Парижѣ, преподавалъ древнѣйшую литературу въ лицеяхъ, нормальной школѣ и на Faculté des lettres въ Парижѣ, съ 1834 г. членъ академіи надписей, ум. въ 1865 г. Его главные труды: „Nouvelle rhétorique française“ (11-е изд. 1850); „Des journaux chez les Romains“ (1838); переводъ произведеній Цицерона, 35 томовъ. Съ 1840 года онъ редактировалъ начатую бенедиктинцами „Histoire littéraire de la France“, томы 20—23.

Леклеръ 1) (Leclercq), Мишель Теодоръ, франц. драм. писатель, род. въ 1777 г.; изд. т. н. „Драматическія пословицы“ („Proverbes dramatiques“), т. е. маленькія салонныя пьесы, которыя пользовались большимъ успѣхомъ, благодаря остроумнымъ и пикантнымъ діалогамъ, тонкой обрисовкѣ характеровъ и изящному стилю; написалъ также нѣсколько повѣстей и ром. „Le château de Duncan“. Ум. въ 1851 г. 2) Л. (Leclerc), Шарль Эммануэль д'Остэнъ, французскій генералъ, родился въ 1772 г. Въ 1791 г. поступ. въ военн. службу, за подвиги подъ Тулономъ (1793) произведенъ въ баталіонн. команд., въ 1794 г. поступилъ въ альпійскую армію, авангардомъ которой командовалъ на Монъ-Сени; велъ политическую переписку Бонапарта. Послѣ Леобенскаго перемирія произведенный въ бригадные генералы, сочетался бракомъ съ Полиной, сестрой Наполеона. По возвращеніи послѣдняго изъ Египта, содѣйствовалъ государственному перевороту 18-го брюмера, именно, стоя во главѣ гренадеровъ, онъ изгналъ изъ залы засѣданія въ Сенъ-Клу оппозиціонныхъ членовъ сов пятисотъ. Въ качествѣ дивизіонн. генерала принималъ участіе въ битвѣ при Гогенлиденѣ

(1800 г.). Въ 1801 г. былъ поставленъ, будучи генералъ-капитаномъ, во главѣ экспедиціоннаго корпуса для новаго подчиненія Гаити и въ началѣ февр. высадился на островъ. Ему удалось отчасти подавить возстаніе, но въ 1802 г. болѣе 22 000 чел., въ томъ числѣ и самъ Л., сдѣлались жертвой желтой лихорадки.

Леклюзъ, Шарль де (обыкнов. называемый Clusius'омъ), врачъ и ботаникъ, р. въ 1526 г. Съ 1593 г. состоялъ профессоромъ ботаники въ Лейденѣ, гдѣ и ум. въ 1609 г. Онъ былъ однимъ изъ первыхъ ботаниковъ, послѣ реформаціоннаго періода освободившихъ науку изъ оковъ средневѣковой схоластики и вернувшихъ ее къ непосредственному изученію природы. Путешествуя по Европѣ, Л. собиралъ растенія, сдѣлалъ при этомъ много открытій и собранный матеріалъ изучалъ и классифицировалъ. Изъ его сочиненій особенно замѣчательны: „Rariorum plantarum historia“ и „Exoticorum libri X“. По количеству сдѣланныхъ имъ въ области ботаники открытій, Л. превзошелъ всѣхъ своихъ предшественниковъ и современниковъ.

Леклюзъ (L'Ecluse), пограничный фортъ во франц. департам. Энъ, на границѣ съ Женевою; въ 1814 г. былъ разрушенъ австрійцами.

Лекокъ 1) Александръ Шарль, популярн. франц. оперный композиторъ, р. въ 1834 г., получилъ образованіе (съ 1849 по 1854 г.) въ парижской консерваторіи подъ руков. Базена и Галеви, и въ 1857 г. впервые выступилъ съ оперой „Le docteur Miracle“, которая удостоилась первой оффенбаховской преміи, на соисканіе которой было представлено 78 музыкальн. произведеній, въ томъ числѣ и работа Бизе. Послѣдовавшія затѣмъ произведенія Л—а пользовались умѣренн. успѣхомъ, но въ 1868 г. онъ снискалъ себѣ большую популярность опереткой „Fleur de Thé“, за которой послѣдовали: „Les jumeaux de Bergamo“, „La fille de m-me Angot“, „Girofle-Girofla“, „La petite mariée“, „Le petit duc“ и мн. др., пользующіяся всесвѣтнымъ успѣхомъ. Въ нихъ Л. слѣдуетъ оффенбаховской школѣ, но успѣшно старается отдѣлаться отъ ея недостатковъ и облагородить оперетку, какъ особый видъ творчества. Доказательствомъ превосходн. музык. образованія Л—а можетъ служить также его извлеченіе изъ оперы Рамо „Castor et Pollux“, написанное для фортепьяннаго исполненія. 2) Л., Анри, франц. натуралистъ, род. въ 1802 г. Написалъ рядъ соч. по ест. наукамъ, изъ нихъ наиболѣе выдается многотомный трудъ: „Études sur la géographie botanique de l'Europe etc.“. Ум. въ 1871 г.

Леконтъ де Лиль (Leconte de Lisle), Шарль Мари, франц. эпич. поэтъ и публицистъ, род. въ 1818 г., получилъ превосходное образованіе; былъ одно время поклонн. Фурье, кот. воспѣлъ въ одномъ гимнѣ, но вскорѣ сдѣлался отъявленнымъ его врагомъ и, подъ вліяніемъ космогонической системы грековъ и индусовъ, сталъ все болѣе и болѣе склоняться къ пантеистическому міросозерцанію, наложившему свою печать и на поэтич. его произведенія. Съ 1846 г. живетъ постоянно въ Парижѣ; заслужилъ извѣстность гл. образомъ своими поэмами, въ кот. является мастерскимъ лирикомъ и однимъ изъ выдающихся представителей современн. школы поклонн. чистаго искусства, извѣстныхъ во Франціи подъ именемъ парнасцевъ („parnassiens“) отъ издаваемаго писателями этой школы „Parnasse Contemporain“. Эти „современные язычники“ по терминологіи нѣмцевъ, съ высоты своего величія безмятежно и равнодушно взирающіе на окружающую ихъ злобу дня, заимствуютъ содержаніе для своихъ произв. изъ классич., индійской, скандинавск. и др. миѳологій. Л. де Лиль превосходный знатокъ Востока, и поэмы его отлич. глубиной пониманія изображаемаго имъ міра и превосходной отдѣлкой языка. Прежде всего появились его „Poëmes antiques“ (1852), затѣмъ „Poëmes et poésies“, „Poëmes barbares“, „Poëmes tragiques“ и т. д. Прекраснымъ языкомъ написаны также его вольные переводы классиковъ: Гомера, Гезіода, Ѳеокрита и др. Перевед. имъ „Эринніи“ Эсхила, положенныя на музыку Массенѣ, имѣли крупн. успѣхъ на сценѣ Одеона. Въ 1871 г. онъ анонимно изд. „Cathéchisme populaire républicain“ и „Histoire populaire du christianisme“. Въ 1886 г. Л. де Л. избранъ въ качествѣ преемника Викт. Гюго въ члены франц. академіи.

Леконтъ дю Нуи, французскій живописецъ, род. въ 1842 г. Его многочисленныя картины, написанныя главнымъ образомъ на историческіе сюжеты, хотя носятъ нѣсколько академическій характеръ, но отличаются мѣткостью характеристикъ и правильностью кисти.

Лекса, или Лекша, р. Олонецк. и Арханг. губ., прав. прит. Выга; дл. 70 в.; сплавна и судоходна отъ Л—скаго монастыря.

Lex duodecim tabularum, см. сл. *двѣнадцати таблицъ законъ.*

Лексель, Андрей-Іоганнъ, выдающ. астрономъ, род. въ 1740 г. въ Або; съ 1771 г.—адъюнктъ, потомъ професс. математ. въ спб. акад. наукъ. Многія изъ статей его помѣщены въ изданіяхъ акад. Отд. изд.: „Recherches et calculs sur la vraie orbite elliptique de la comète de l'an 1769 et son temps périodique“, S.-Pb., 1760; „Disquisitio de inuestiganda vera quantitate paralaxeos Solis exstransitu Veneris ante discum Solis anno 1769“, S.-Pb., 1772; „Reflexion sur le temps périodique des comètes en général et principalement sur celui de la comète observée en 1770“, S.-Pb., 1778, и др. Ум. въ 1784.

Лексиконъ (по греч. сборникъ, по русски словарь); понимаемый въ широк. смыслѣ, терминъ эт. означаетъ всякій перечень словъ или собств. именъ, располож. въ алфавитн. порядкѣ, съ указаніемъ значенія на томъ же или иностр. языкѣ; въ болѣе узкомъ (соотвѣтствующемъ фр. *dictionnaire*, лат. *thesaurus*) л—омъ называется весь словесный матеріалъ языка, встрѣчающійся какъ въ историч. памятникахъ, такъ и въ живомъ литературномъ и народномъ употребленіи, съ указаніемъ всѣхъ оттѣнковъ значенія, происхожденія и послѣдоват. измѣненія словъ и выраженій, расположенный не только въ алфавитномъ порядкѣ, но и въ группировкѣ по извѣстной логич. системѣ главныхъ и второстепенн. значеній, т. е. т. наз. словарь языка. Успѣхи *лексикографіи*, т. е. научныхъ способовъ обработки матеріала и составленія изъ него л—а, тѣсно связаны съ развитіемъ лингвистики и литературы народа: богатство и разнообразіе литературн произвед. даетъ множество выраженій для оттѣнковъ одного и того же общ. понятія, что вы-

зываетъ потребность въ составл. л—а для уясненія ихъ. У древн. не б. полныхъ л—овъ, а только сборники устарѣлыхъ, непонятныхъ или однозначащихъ словъ (таковы л—ы, составл. для греч. яз Поллуксомъ, Гезихіемъ и др.), или толковники отдѣльн. писателей (напр., составл. Аполлоніемъ толк. Гомера); тѣ и другіе не сохранились въ цѣлости. Въ средн. вѣка былъ собранъ и отчасти дополненъ разрозненн. лексическій матеріалъ древнихъ языковъ, слѣдствіемъ чего было появленіе л—а греч. яз. Суида и затѣмъ болѣе полнаго: „Thesaurus linguae graecae Stephani“ (1536 г.), кот. пользуются и до сихъ поръ при помощи указателей на франц. (Alexandre'a) и нѣм. яз. (Benseler'a). Древнѣйш. изъ лат. л—овъ былъ Л. Варрона, позднѣйш. Л. Фирчеллини: „Totius latinitatis lexicon“, до сихъ поръ остающійся самымъ полнымъ старинымъ словаремъ, хотя мало доступн. Починъ составленія полныхъ л—овъ для новыхъ языковъ принадлежитъ двумъ старымъ академіямъ: итальянск. della Crusca и Académie française; потребность же въ нихъ б. вызвана возрожденіемъ; однако излишнее подчиненіе такого рода трудовъ духу классич. школы съузило ихъ задачу относительно обработки живыхъ яз.: такъ, напр., изъ „Dictionnaire de l'Académie fr.“ были исключены многія слова, бывшія въ употребленіи, но считавшіяся неблагородными. Отъ этого недостатка съ самаго начала свободны были англійскіе л—ы, лучшимъ изъ кот. является Л. Джонсона, и нѣмецкіе, появившіеся позже другихъ, но зато самые многочисленные и самые обстоятельные. Въ дѣлѣ обработки романск. нарѣчій самымъ капитальн. трудомъ является (1853 г.) словарь Дица (Diez), которымъ нужно пользоваться съ указателемъ Ярника (1889 г.). Разработка лексикограф. матеріала славянскихъ нарѣчій была начата въ концѣ прошл. вѣка чехомъ Іос. Добровскимъ; позже на этомъ поприщѣ трудились: нѣм. Шлейхеръ; русск. академикъ Востоковъ, издавшій церк.-слав. словарь; далѣе, профес. моск. ун. Дювернуа, издавшій болгарско-рус. словарь; Ранке-чешскій и Лавровскій — польско-русск. слов. Еврейско-нѣм. Л. изданъ Гезеніусомъ.—Изъ новѣйшихъ историко-литературно-филолог. л—овъ по нѣм. яз. самымъ полнымъ и лучшимъ считается Л. Гримма, начатый въ 1854 г., но образцовымъ по обилію матеріала и многосторонности объясненій можно считать „Dictionnaire de la langue française“ Littré, нач. въ 40-хъ годахъ, заключающій въ себѣ болѣе 2-хъ милл. строкъ, снабженный предисловіемъ, въ кот. объясняется планъ его, построенный на связи древне-франц. *langue d'oïl* съ современнымъ яз., прослѣженной составителемъ въ постепенн. развитіи языка. Въ него вошли, кромѣ словъ академич. словаря, термины изъ области ремеслъ, наукъ и обыд. жизни, произношеніе словъ, разборъ идіотизмовъ, опредѣленія различн. значеній, оборотовъ, синонимы, цитаты изъ авторовъ, объясн. этимологич. происх. словъ сравненіемъ съ др. языками и областн. нарѣчіями. Вышелъ впервые въ 1863 г. Въ Россіи съ началомъ письменности появились такъ наз. *азбуковники* или *алфавиты*, содержащіе объясненія „неудобь познаваемыхъ рѣчей“, т. е. встрѣчавшихся въ церковн. литературѣ греческихъ, еврейскихъ, болгарскихъ и др. словъ; попытки составленія настоящихъ словарей русск. языка впервые появились въ началѣ XVIII в., при чемъ однимъ изъ первыхъ былъ слов. Поликарпова; практич. потребность въ нихъ была такъ велика, что изданіе ихъ предпринималось часто любителями; при этомъ образцомъ служилъ Л. фр. ак. Съ конца XVIII в. за это дѣло взялась уже росс. акад., но, какъ первый акад. сл., такъ равно изд въ 1847 г. русск. отдѣл. акад. наукъ не соотвѣтствовали развитію литературы и филологіи: въ основаніи ихъ лежало ложное убѣжденіе въ нераздѣльности русск. и древнеслав. языковъ, хотя нѣкот. неакадемическіе ученые въ то время уже начали пользов. научно-филологич. методомъ; въ русск. отд. былъ только одинъ серьезн. ученый Востоковъ. Ок. 1850 г. въ дѣлѣ этомъ совершился переворотъ, благодаря появл. работъ Срезневскаго, указавшаго въ издававшихся по его иниціативѣ „Извѣстіяхъ“ истинную задачу словаря, правильные научные методы его составленія, и не только работавшаго лично, но неутомимо побуждавшаго запросами и указаніями др. ученыхъ (напр., оріенталистовъ) къ разраб. лексич. матеріала. Въ то же время появил. народн. слов. Даля и нѣсколько словарей областн. нарѣчій. Но Срезневскій умеръ, не кончивъ задуманнаго труда; изданіемъ оставл. имъ матеріала занялось русск. отд., обратившееся къ помощи дочери иниціатора, бывшей его сотрудницей. Изданіе это началось въ 1890 г. подъ загл. „Матеріалы для слов. др. русск. яз. по письм. памятникамъ“, при чемъ до сихъ поръ вышло два его выпуска. Особенно полны въ немъ указанія на древн. памятники; гораздо менѣе касаются составители XVI-го и XVII-го вв. Въ слѣд году было начато 2-мъ отд. академ., заново переработанное и дополн. изданіе слов. современн. русск. языка, надъ программой котораго работ. еще въ 50-хъ годахъ Буслаевъ, Гречъ, Гротъ и др., хотя тогда предпр. не б. осуществлено. Въ наст. время составители его понимаютъ задачу словаря также широко, какъ и Литтрé. Исходнымъ пунктомъ взято время Ломоносова; вышелъ 1 выпускъ.—*Лексикологія*—ученіе о связи значенія и употребленія словъ и выраженій съ ихъ происхожд.; *лексикологическій методъ*—особый методъ обученія языкамъ, особенно употребительный во франц. школахъ. Лучшіе *лексиколог. учебники* составлены Ларуссомъ.

Лексингтонъ (Lexington) 1) городъ въ сѣв.-америк. штатѣ Кентуки; университетъ, нѣсколько промышленн. учрежденій; 16656 ж. 2) Л., деревня въ сѣв.-америк. шт. Массачусетсъ, близь Бостона; 2460 ж. Здѣсь произошло въ 1775 г. первое кровавое сраженіе между англичанами и американцами, во время америк. войны за независимость. 3) Л., главн. гор. графства Лафайетъ въ сѣв.-америк. штатѣ Миссури; 3996 ж. Во время гражданск. войны въ Америкѣ здѣсь произошло крупное сраженіе между уніонистами и конфедератами (1861 г.).

Лексинскій *старообрядческій монастырь*, Олонецкой г., Повѣнецк. у., на р. Лексѣ; основ. при Петрѣ I приверженцами даниловскаго раскола; въ 1857 г. соборная молитвенница обращ. въ правосл.

Лексисъ (Lexis), Вильгельмъ, нѣм. экономистъ, род. въ 1837 г., изучалъ въ Боннѣ юриспруд., ест. науки и матем. По окончаніи образованія, Л. отправился въ Парижъ и посвятилъ себя здѣсь изученію хозяйств. быта Франціи, результатомъ

чего была его монография о франц. вывозныхъ премiяхъ и изданная впосл. важная работа подъ загл. „Die Gewerbvereine und Unternehmerverbande in Frankreich“ (1879). Въ 1872 г. Л. былъ назн. профессоромъ въ Страсбургѣ, затѣмъ онъ послѣдовательно занималъ каѳ. въ Дерптѣ, Фрейбургѣ и Бреславлѣ, а съ 1887 г.—въ Гёттингенѣ. По своимъ воззрѣніямъ Л. примыкаетъ къ реалист. направленію, являясь однимъ изъ наиболѣе видныхъ представителей его въ герм. экон. литературѣ. Кромѣ указ. соч. Л—у принадлежатъ отдѣльныя работы по теорiи статистики, много статей въ спец. перiод. изданiяхъ, въ Handbuch'ѣ Шёнберга и т. д. Въ наст. время Л. состоитъ однимъ изъ редакторовъ и дѣятельныхъ сотрудниковъ издающагося въ Герм. „Handwörterbuch der Staatswissenschaften“. Ср. сл. *Конрадъ* 3), стр. 2274.

Lex posterior derogat priori (лат.), юрид. афоризмъ, означающ.: позднѣйшимъ закономъ отмѣняется предшествующiй.

Lectica (лат.), носилки, употреблявшiяся въ древней Грецiи и Римѣ и состоявшiя изъ деревяннаго станка, на которомъ лежалъ матрацъ и подушка, и двухъ длинныхъ жердей для несенiя. Л. сначала употреблялись только въ путешествiяхъ, въ городѣ же—только для женщинъ и больныхъ. Въ импер. перiодъ ими стали пользоваться и мужчины, и на украш. ихъ стали тратить больш. средства.

Lectisternium (лат.), у римлянъ особыя религiозныя празднества въ честь боговъ, при чемъ изображенiя боговъ ставились на подушки и имъ подавались различныя явства. Во время Л. царствовало общее миролюбiе и гостепрiимство.

Лектонъ (Lectum), мысъ въ Мизiи противъ сѣв. берега Лесбоса. По древн. сказанiю Агамемнонъ воздвигъ тамъ жертвенникъ 12 главн. богамъ. Теперь на Л. располож. фортъ Баба Калесси.

Лекторъ 1) у древнихъ, невольникъ, обязанный читать громко во время обѣда. 2) Л., въ католич. церкви такъ назывались лица изъ низшаго духовенства, читавшiя въ церквахъ библiю. 3) Л., въ университетахъ, преподават. языковъ, не имѣющiе званiя профессора.

Лектуръ (Lectoure), главн. гор. округа во франц. Жерскомъ департ.; 2945 ж., ведущ. оживленную торговлю хлѣбомъ и скотомъ.

Лекуантъ, французскiй генералъ, родился въ 1817 г. Принималъ участiе во всѣхъ походахъ второй имперiи. При началѣ франко-прусской войны онъ командовалъ гвардейскимъ полкомъ, особенно отличившимся въ битвѣ при Гравелоттѣ. Послѣ капитуляцiи Меца Л—у удалось съ опасн. для жизни пробраться сквозь линiи прусск. войскъ. Вскорѣ онъ былъ поставленъ во главѣ первой дивизiи Сѣверной армiи подъ командой генерала Фэдерба, затѣмъ назначенъ командиромъ 22-го корпуса, принимавшаго участiе во всѣхъ битвахъ на сѣверѣ Францiи, при чемъ при С. Кэнтенѣ Л. съ частью 22-го корпуса удержался до конца битвы и прикрылъ отступленiе 23 корпуса. Въ 1871 г. онъ былъ назначенъ дивизiоннымъ генераломъ, въ 1878 г. лiонскимъ, а въ 1881 г.—парижскимъ военнымъ губернаторомъ. Съ 1882 г. Л. состоялъ членомъ сената; въ 1884 г. онъ оставилъ военную службу.

Лекуврёръ, Адрiенна, первоклассная француз. трагич. актриса, род. въ 1692 г., была въ молодости прачкой; превосходно исполняла роли въ трагедiяхъ Расина и Корнеля; имѣла многихъ обожателей, въ томъ числѣ Вольтера и маршала Морица Саксонскаго; отравлена своей соперницей, герцог. Бульонской, въ 1730 г.

Лекцiя, лат. lectio, чтенiе. Первоначально такъ называлось у древн. христiанъ чтенiе во время богослуженiя избранныхъ мѣстъ изъ пророковъ и апостоловъ, предназначавшееся гл. обр. для катехуменовъ, т. е. оглашенныхъ, и производившееся особыми *лекторами-анагностами*, на подобiе субботнихъ чтенiй изъ пяти кн. Моисея у евреевъ. Позже, у католиковъ въ составъ Л. вошли отрывки изъ часовника, служебника и др. богослужебн. книгъ; въ средн. вѣка, въ западн. церкви къ нимъ присоединились т. наз. *лекцiонарiи*, т. е. статьи изъ твореній св. отцовъ, житiй свв. и мучениковъ, кот. со времени блаж. Августина стали распредѣляться по временамъ года; порядокъ ихъ часто измѣнялся епископами. Теперь у кат. эти Л. сохранились во вр. крещенск. водосвятiя; въ восточн. церкви и у протестантовъ чт. изъ св. пис. до сихъ поръ составляютъ значительн. часть богослуженiя. Въ наст. время слово Л. примѣняется гл. обр. къ чтенiямъ въ высшихъ учебн. завед., гдѣ содержанiе отдѣльныхъ научныхъ дисциплинъ систематически излагается предъ учащимися въ цѣломъ рядѣ (курсѣ) чтенiй.—Кромѣ этихъ лекцiй, сущ. еще публичныя Л., т. е. такiя, кот. происходятъ предъ публикой вообще и имѣютъ цѣлью передать ей въ популярной формѣ свѣдѣнiя по отд. вопросамъ науки, литературы и пр.

Лекша или Ребольское, озеро Олонецк. г., Повѣнецк. у., близъ границы съ Финляндiей; площ.=224 кв. в., глуб.=2—10 саж.; въ оз. впад. рр. Колвозерка и Пенга.

Лекшмозеро, оз. Олонецкой г., Каргопольск. у.; 31,2 кв. в.; изъ него вытек. судоходн. р. *Лекшма*.

Лекъ 1) гора въ мал. Кавказѣ, на границѣ Тифлисск. и Александропольск. уу., Эриванск. г.; 7038 ф. выс. 2) Л., одинъ изъ лѣв. рукавовъ Рейна въ Голландiи; по соединенiи съ р. Ноордъ (около Кримпена) получаетъ назв. Новаго Мааса и направляется къ Роттердаму.

Лекъ-скюль (англ. Lake-school), т. е. „озерная школа“. Подъ этимъ названiемъ извѣстно раннее реалистическое направленiе въ англiйской поэзiи, развившееся въ концѣ прошлаго и началѣ настоящаго столѣтiя на смѣну французской манерности и туманному романтизму. Названiе свое новая школа получила отъ прелестныхъ озеръ Вестморланда и Кумберланда, на берегахъ котор. возникъ и окрѣпъ союзъ ея корифеевъ и къ живописной природѣ которыхъ часто обращалась ихъ описательная поэзiя. По сущности своей *лекизмъ* (какъ названо было это направленiе) представляетъ поэзiю неприкрашенной жизни и природы. Основатель и глава лекизма Вилльямъ Вордсвортъ (1770 — 1850 гг.) явился продолж. поэтической реформы, начатой незадолго до него Георгомъ Краббомъ (1754—1832 гг.) и Робертомъ Бернсомъ (1759—1796 гг.), и привелъ въ систему ихъ поэтич. теорiи. Въ противоположность вычурности сюжетовъ и языка большинства своихъ предшественниковъ и современниковъ,

Вордсвортъ ставилъ цѣлью поэзіи — говорить объ окружающей природѣ и явленіяхъ повседневной жизни простымъ и естественнымъ языкомъ. Въ природѣ все достойно вдохновенія, все окружающее представляетъ міръ поэзіи, и самые низшіе слои человѣческаго существованія, самыя мелкія явленія окружающей природы достойны ея не въ меньшей степени, нежели пышныя драматическія стороны жизни Не обладая даромъ популяризатора отвлеченныхъ идей, подавляемый субъективизмомъ и мечтательностью своего творчества, Вордсвортъ не въ состояніи былъ ни ясно формулировать свои догматы, ни подкрѣпить и уяснить ихъ вполнѣ безукоризненными примѣрами; онъ и его ближайшіе послѣдователи, названн. *лекерами* или *лекистами* (Самуилъ Кольриджъ, 1772 — 1834 гг., Робертъ Соути, 1774—1843 гг., Джонъ Вильсонъ, 1789—1854 гг., и др.), встрѣчены были градомъ насмѣшекъ и безпощадной критикой, но все же основныя идеи лекизма легли въ основу самобытнаго развитія англійской поэзіи. Въ грязи и дыму суровой дѣйствительности лекисты находили достойное любви и восхищенія: самые низшіе слои жизни, самыя незначительныя явленія природы, озаряемыя теплыми лучами вдохновенія, предстаютъ въ ихъ твореніяхъ въ блескѣ новаго свѣта и возвышаются до красоты, не всегда свойственной и высшему существованію.

Леландъ 1) Джонъ, археологъ, род. въ началѣ XVI ст. Получивъ образованіе въ Кембриджѣ, Оксфордѣ и Парижѣ, Л. принялъ духовное званіе и сдѣлался капелланомъ и библіотекаремъ Генриха VIII-го, объѣздилъ Англію, собирая древности и манускрипты. Отъ чрезмѣрныхъ трудовъ сошелъ съ ума и умеръ въ 1552 году. Извѣстны его труды: „Principum ac illistrium aliquot et eruditorum in Anglia virorum Encomia, Trophoca, Genethliaca et Epithalamia“; „Commentarii de scriptoribus britannicis“; „Itinerary of Great Britain“ (9 vol.); „Collectanea de rebus britannicis“ (1715, 6 vol.) и др 2) Л., Джонъ, англійскій проповѣдникъ; род. въ 1691 г. Шести лѣтъ онъ заболѣлъ оспой и лишился всѣхъ умств. способностей; чрезъ годъ онѣ вернулись къ нему, но онъ никогда не могъ припомнить того, что видѣлъ и наблюдалъ до болѣзни. Въ 1716 г. Л. былъ назначенъ пасторомъ при конгрегаціи диссидентовъ въ Дублинѣ. Имъ написано много богословскихъ сочиненій апологетическаго характера. Ум. въ 1766 г.

Лелевель, Іоахимъ, польскій историкъ, род. въ 1786 г. въ Варшавѣ и происходилъ изъ родаополяченныхъ прусскихъ выходцевъ Loelhеffel. Уже въ 14-лѣтнемъ возрастѣ Л. написалъ сочиненіе о географической системѣ Гомера. Получивъ научное образованіе въ виленск. университетѣ, Л. былъ короткое время доцентомъ географіи при кременецкомъ лицеѣ, зат. жилъ въ Варшавѣ, съ 1814 г. по 1818 г. состоялъ доцентомъ всеобщей исторіи при виленскомъ университетѣ, въ 1818 г. Л. переведенъ былъ профес. и библіотекаремъ въ варшавскій университетъ, въ 1821 г. возвратился на каѳедру исторіи въ Вильно, гдѣ читалъ по 1824 г.; о усмиреніи польскаго возстанія 1830 г жилъ въ Парижѣ, съ 1833 г. въ Брюсселѣ; ум. въ 1861 г. въ Парижѣ. Работалъ по исторіи, библіографіи, праву, писалъ о куфическихъ монетахъ и объ историч судьбахъ древней Индіи и Карѳагена, о древнихъ славянахъ и географіи среднихъ вѣковъ, издавалъ юридич. памятники и передѣлывалъ устарѣлые учебники. Изъ многочисленн. сочиненій Л — я, отчасти не утратившихъ своего значенія, отмѣтимъ: „Numismatique du moyen âge“; „Géographie des Arabes“; „Géographie du moyen âge“; „La Pologne au moyen âge“; сборникъ древнихъ памятниковъ польскаго законодательства, „Древняя исторія“ и т. д.

Лелеги, первобытные обитатели древней Греціи, переселившіеся сюда изъ Малой Азіи.

Лели, сэръ Петеръ, нидерландскій живописецъ, род. въ 1618 г., ум. въ 1680 г. Жилъ въ Англіи, гдѣ Карлъ I назначилъ его своимъ придворнымъ живописцемъ. Его многочисленныя картины довольно поверхностно написаны. Наибольшей извѣстностью пользуется его портретная галлерея дамъ двора Карла II.

Лелій, римск. плеб родъ: 1) Гай, другъ старшаго Сципіона, хорошій полководецъ и администраторъ и, кромѣ того, образованный и краснорѣчивый человѣкъ. 2) Гай, сынъ 1-го, прозванный за свой умъ и широкое образованіе Sapiens (Мудрый), участвовалъ въ 3-й пунич. и лузитан. войнахъ, былъ консуломъ, въ борьбѣ съ Гракхами стоялъ вмѣстѣ съ Сципіонами на сторонѣ аристократической партіи, противился въ 131 г. предложенію триб. Папирія Кирбона о вторичномъ избраніи нар. триб.; демократ. партія его ненавидѣла. Занимался ораторскимъ искусствомъ, философіей и поэзіей; ему приписываютъ сотрудничество въ комедіяхъ Теренція. Съ успѣхомъ боролся противъ нерасположенія римлянъ къ греч. образованности и собралъ около себя кружокъ римск. и греч. ученыхъ.

Леловъ, посадъ Кѣлецкой губ., Влощовск. у., 1187 ж.

Лель, *Леліо*, *Лелія*, славянскій амуръ, сынъ богини любви Лады, изображался въ видѣ хорошенькаго мальчика, очаровывающаго сердца; но завистл. Дидъ погашалъ огонь, возженный Л—емъ; свѣдѣнія о Л—ѣ очень скудны. Тацитъ говоритъ, что у сармат. и венд. были идолы Л. и брата его Полеля, и сравн. ихъ съ Касторомъ и Поллуксомъ.

Лелю, Луи-Франциск, род. въ 1804 г., выдающійся франц. психіатръ, врачъ Бисетра и Сальпетріера, членъ академіи нравственн. и политич. наукъ и совѣта обществ. гигіены. Былъ горячимъ защитникомъ системы одиночнаго заключенія преступниковъ и настойчиво проводилъ свою идею въ различныхъ законодательныхъ собраніяхъ и въ печати. Изъ сочиненій назовемъ: „Объ аналогіяхъ между сумасшествіемъ и разсудкомъ“; „Что такое френологія?“ „О демонѣ Сократа“; „Объ амулетѣ Паскаля“; „Физіологія мысли“. Ум. въ 1877 г.

Лемаки, названіе малорусск. населенія въ сѣв.-восточн. Карпатахъ и Венгріи.

Леманское озеро, см. *Женевское оз. Л—ская республика*, названіе Женевской республ. во время франц. революціи.

Леманъ (Le Mans), городъ, см. *Манъ*.

Леманъ 1) Іоаннъ Георгъ, топографъ, род въ 1765 г. около Барута. Изъ простыхъ солдатъ дослужился до высшихъ военныхъ чиновъ; участво-

валъ въ битвѣ при Іенѣ, осадѣ Данцига и блокадѣ Грауденца. Л. усовершенствовалъ конструкцію и употребленіе топографическаго инструмента мензулы и предложилъ новую методу для ситуаціи, основанія кот. изложены въ его сочин.: „Darstellung einer neuen Theorie zur Bezeichnung der schiefen Flächen". Важнѣйшее его сочиненіе „Die Lehre vom Situationszeichnen" вышло въ свѣтъ уже послѣ его смерти, послѣдовавшей въ 1811 г. 2) Л., Генрихъ, франц. живописецъ, род. въ 1814 г. въ Килѣ; впервые выступилъ въ салонѣ въ 1835 г. съ картиной „Товій и ангелъ". Въ 1837 г., по предложенію Людовика Филиппа, нарисовалъ для версальской галлереи „Смерть Роберта Сильнаго". Изъ друг. произв. выдаются: „Прометей", „Рыбакъ", „Прибытіе Сарры къ родителямъ Товія" и др. Л. извѣстенъ такъ-же, какъ портретистъ. Особенное мастерство Л. выказалъ въ декоративной живописи. Онъ работалъ въ тронной залѣ люксембургскаго дворца и въ Palais de Justice. Л. принадлежатъ, кромѣ того, работы по церковной живоп. Наиболѣе крупное его произведеніе въ этой отрасли находится въ часовнѣ св. Духа въ С.-Мерри. Общій недостатокъ всѣхъ его произведеній—слишкомъ академическій характеръ, лишенный правдивости и теплоты. Ум. въ 1882 г. 3) Л., Рудольфъ, живописецъ, братъ предыдущаго, род. въ 1819 г. въ Оттенсенѣ, ученикъ своего брата; путешествовалъ по Германіи, Англіи и Италіи. Его произведенія посвящены преимущественно изображенію итальянской народной жизни. Самая извѣстная его картина: „Раннее утро въ Понтійскихъ болотахъ", затѣмъ „Ave Maria" и др. Писалъ также много портретовъ. 4) Л., Юліусъ, изв. работами по агрон. химіи, род. въ 1825 г., занимался химіей подъ руководствомъ Либиха и по его порученію произвелъ много изслѣдованій для 3-го изданія „Писемъ о химіи" Либиха. Его изслѣдованія, главнымъ образомъ, касаются питанія животныхъ и растеній. Л. изобрѣлъ способъ печь хлѣбъ изъ проросшей ржи, имѣющій большое значеніе для народно-продовольств. дѣла. 5) Л., Петръ Мартинъ Орла, датск. государ. дѣятель, род. въ 1810 г. въ Копенгагенѣ, изучалъ право въ Германіи. По возвращеніи въ отечество занялся политикой и сдѣлался сначала сотрудникомъ, а потомъ редакторомъ Faedreland'a. Въ 1839 г. Л. стоялъ во главѣ депутаціи, требовавшей отъ короля Христіана VIII дарованія народу конституціонныхъ вольностей. Не допущенный правительствомъ къ адвокатурѣ, б. выбранъ въ городской совѣтъ и въ 1840 г.—въ сеймъ. Какъ политикъ Л. былъ не либералъ, а націоналистъ, и хотя онъ требовалъ, чтобы Гольштейнъ и Лауэнбургъ получили самостоятельное управленіе, однако онъ считалъ необходимымъ совершенное присоединеніе Шлезвига къ Даніи. Въ концѣ 40-хъ гг. Л. сталъ во главѣ націоналъ-либеральной партіи, и когда въ 1848 г. къ этой послѣдней перешла власть, онъ былъ посланъ съ порученіемъ склонить лондонскій и берлинскій кабинеты къ признанію р. Эйдера границею Даніи. Послѣ перемѣны датской политики въ ноябрѣ 1848 г. Л. вышелъ въ отставку. Впослѣдствіи онъ былъ членомъ учредительнаго собранія, и имъ, главн. обр., были составлены законы, благодаря которымъ Данія стала констит. государствомъ съ чисто-демократ. характеромъ. Съ 1861 г. до 1863 г. Л. былъ министр. внутренн. дѣлъ. Ум. въ 1870 г. Ему пришлось видѣть полную неудачу своей политики, главная цѣль которой состояла въ уничтоженіи нѣмецкаго вліянія въ Шлезвигѣ. 6) Л., Александръ Адольфовичъ, русск. путешеств., р. въ 1814 г., кандидатъ философіи, путешествовалъ по Финляндіи, Хивѣ, Новой Землѣ и Индіи. Сочин. его—„Поѣздка въ Бухару и Самаркандъ". Ум. въ 1848 г. 7) Л., Осипъ Ивановичъ, род. въ 1835 г., основалъ первую словолитню въ Спб., улучшилъ словолитное дѣло и вырѣзалъ нѣск. тысячъ пунсоновъ. Ум. въ 1870 г. 8) Л., Егоръ Яковлевичъ, портретистъ, учился въ ак. художествъ во второй половинѣ 50-хъ гг., гдѣ выставлялъ въ 1861 г. „Портретъ г-жи Савиной", въ 1862 г. „Прощаніе съ женихомъ" и въ 1863 г. 5 акв. портретовъ. Живетъ большею частью въ Парижѣ, гдѣ пріобрѣлъ извѣстность женскими портретами. Въ Петерб. Л. экспонируетъ съ 1879 г. на выставкахъ „Товарищества передвижн. выставокъ"

Лембергъ (также Левенбургъ, польскій *Львовъ*), главн. гор. австр. королевства Галиціи, на р. Пельтевъ (прит. Буга); сост. изъ собственно гор., прежде окруженнаго двойной стѣной, валомъ и рвомъ (съ 1811 г. на мѣстѣ прежнихъ укрѣпленій устроены мѣста для прогулокъ) и изъ нѣскольк. предмѣстій; правильно построенъ, им. много красив. зданій и церквей (доминиканск., соборная церкви, зданіе ландтага и пр.), нѣсколько монастырей (прежде число монастырей было такъ велико, что еще въ XVII в. Л. называли „городомъ монаховъ"), обширныя площади (Рингплацъ, Маріаплацъ и др.). Въ торгов. и промышленн. отношеніи Л. является важнѣйш. центромъ страны; промышленность весьма разнообразна; торговля особенно оживляется во время ярмарокъ. Учебн. завед. Л—а: универс. (основ въ 1784 г. имп. Іосифомъ II), литерат. національный институтъ, высшая технич. школа, двѣ учительск. семинаріи (муж. и жен.) и др. Жит. въ Л—ѣ 109746 (поляки, ок. $^1/_3$ евр. и др.). Л. основ. въ 1259 г.; въ 1340 г. завоеванъ польск. королемъ Казиміромъ Вел. кот. даровалъ городу магдебургское право; въ 1648 г. и 1655 гг. Л. былъ осаждаемъ Хмѣльницкимъ, въ 1672 г.—турками, въ 1704 г. взятъ Карломъ XII (шведскимъ); въ 1772 г., по первому раздѣлу Польши, перешелъ къ Австріи; во время волненій 1848 г. сильно пострадалъ отъ бомбардированія. 2) *Л.*, высочайшая вершина швабской Юры, въ вюртембергск. окр. Шпайхингенъ; 1013 м. выс.

Лемва, или Ленва, рѣка Арханг. г., Мезенск. у., лѣв. пр. Усы, сист. Печоры, бер. начало на зап. склонѣ Урала, съ горы Харута; дл. 200 в.; судоходна (на 150 в.); главн. прит. Харутъ.

Лемго, гор. въ нѣмецк. княжествѣ Липпе; 6108 ж.; фабрики сигаръ, шерстян. матерій и различн. издѣлій изъ морской пѣнки. Л. принадлежалъ къ союзу ганзейск. городовъ.

Лемерсье 1) Луи Жанъ Непомюсенъ, франц. поэтъ, академикъ, род. въ 1771 г.; послѣ многихъ неудачныхъ опытовъ написалъ прославившую его трагедію „Agamemnon". Л. пользовался одно время большой дружбой перваго консула Наполеона, пока его неосторожныя вольности не охладили эту дружбу до такой степени, что Наполеонъ впослѣдствіи

всячески затруднялъ поэтическую дѣятельность Л. Къ лучшимъ произведеніямъ его принадлеж.: „Quatre métamorphoses“ (1800), остроумное описаніе циническихъ картинъ Неапольск. музея, отличающееся изящнымъ стихомъ, прелестнымъ стилемъ и смѣлой фантазіей,—„Pinto“ (1801), оригинальная по содержанію и формѣ смѣсь трагедіи съ комедіей, и, наконецъ, замѣчательнѣйшее изъ произведеній Л. „La Panhypocrisiade ou la Comédie infernale du XVI siècle“ (1819), философская сатира въ 16 пѣсняхъ—смѣсь эпоса, фарса и сатиры, которую Викторъ Гюго назыв. литературной химерой. Изъ другихъ его произведеній слѣдуетъ упомянуть трагедію „Frédégonde et Brunehaut“ (1821), которая прочнаго успѣха не имѣла, но доставила своему автору прозваніе отца романтизма, противъ котор., впрочемъ, самъ Л. всегда протестов. Ум. въ 1840 г. 2) Л., Жакъ, извѣстный архитекторъ и граверъ, род. въ 1590 г., построилъ, по порученію Ришельё, Сорбонну, Палерояль и нѣкот. другія замѣч зданія въ Парижѣ. Ум. въ 1660 г

Лемеръ, Филиппъ, одинъ изъ лучшихъ французскихъ скульпторовъ, род. въ 1798 г., ум. въ 1880 г. Лучшее его произведеніе—фронтонъ церкви св. Магдалины. Нѣсколько работъ Л—а имѣется также въ Исаакіевскомъ соборѣ въ С.-Петербургѣ.

Леметръ (Lemaître) 1) Жюль, франц. писатель, род. въ 1853 г.; воспит. въ небольшой духовной семинаріи въ Парижѣ и высшей нормальн. школѣ; б. учит. гимназіи въ Гаврѣ, Алжирѣ, Безансонѣ и Греноблѣ и, наконецъ, въ послѣдніе годы—извѣстный журналистъ. Первонач. Л. выступилъ въ „Revue bleue“ съ критич. статьями о соврем. писателяхъ, велъ остроумную и ѣдкую хронику въ Фигаро и затѣмъ писалъ т. н. „Billets du matin“ въ „Temps“. Онъ пробовалъ свои силы и по больш. части удачно во всѣхъ родахъ литературы; наименьш. успѣхъ им. онъ на сценѣ. Его произвед.: стихотв. „Les médaillons“, „Petites orientales“, „La comédie après Molière et le théâtre de Dancourt“, „Les contemporains, études et portraits littéraires“, соч. богатое массою очень цѣнныхъ по содержанію и остроумныхъ и изящныхъ по формѣ характеристикъ соврем. франц. писателей; „Impressions de théâtre“ и др. 2) Л., Фредерикъ, знаменит. франц. актеръ, р. въ 1800 г., впервые выступилъ на сценѣ парижскаго Одеона, потомъ игралъ въ Ambigu comique и на подмосткахъ театра Porte St.-Martin, пріобрѣлъ популярность пьесой „Тридцать лѣтъ, или жизнь игрока“. Написанная имъ сообща съ Ст. Аманомъ и Антье мелодрама „Robert Macaire“, поставленная въ „Folies dramatiques“, имѣла неслыханный успѣхъ. Гюго написалъ для него свои драмы: „Борджія“ и „Рюи-Блазъ“. Позднѣе Л. игралъ на сценахъ многихъ парижскихъ театровъ; потерявъ голосъ, онъ исполнялъ мимическія роли. Два раза (въ 1835 и 1845 г.) онъ успѣшно гастролировалъ въ Англіи; ум. въ 1876 г Талантъ его былъ одинаково великъ какъ въ комическихъ, такъ и трагическихъ роляхъ. По направленію Л. былъ театральнымъ представителемъ романтической драмы.

Лемехъ, сошникъ, клиновидный горизонтальный ножъ, составляющій переднюю часть отвала плуга, или надѣвающійся на рожки плахи сохи, или на стойки экстирпатора. Назначеніе его—подрѣзываніе пласта и корней сорныхъ травъ или подрѣзываніе и разбиваніе пласта. Въ плугахъ онъ бываетъ треугольный или трапецовидный и измѣняется по роду почвы. Въ треугольномъ Л. гипотенуза образуетъ рѣжущее ребро, наз. лезвіемъ, а одинъ изъ катетовъ совпадаетъ съ полевой стороной плуга. Лезвіе бываетъ или прямолинейное, или представляетъ выпуклую или вогнутую кривую. Уголъ, составляемый лезвіемъ Л. съ полевой стороной, долженъ соотвѣтствовать качеству почвы и бываетъ отъ 45^0 до 50^0 Уголъ подъема лемеха также долженъ соотвѣтствовать почвѣ и бываетъ отъ 4^0 до 27^0, 30^0 и 32^0 Ширина лемеха, т. е. нормальное разстояніе задняго конца лезвія отъ плоскости полевой доски, у различныхъ плуговъ различна: эта ширина равна или на $^1/_6$ меньше ширины пласта. Съ плугомъ соединяется различно: или онъ снабжается сзади полымъ расширеніемъ, трубницей, коей надѣвается на переднюю стойку, или привертывается болтами съ утопленными головками, или насаживается на особый рычагъ, помощью котор. можно измѣнять его наклонъ. Л—а дѣлаются стальными, желѣзными, навареннымъ сталью и чугунными; послѣдніе часто по способу Рансома закаливаются съ нижней стороны.

Лемзаль (латышск. Лимбаши), заштатн. г. Вольмарск. у., Лифляндской г.; 1839 ж., ведущихъ торговлю льномъ и льнянымъ сѣменемъ.

Лемке 1) Людвигъ, нѣмецкій историкъ литературы, род. въ 1816 году; съ 1853 г. б. профес. романской филологіи въ Марбургѣ, а съ 1867 г. въ Гиссенѣ. Главное его соч.—„Handbuch der Spanischen Litteratur“ (1855, 3 B-de); ум. въ 1884 г. 2) Л., Карлъ, эстетикъ, род. въ 1831 г. въ Шверинѣ. Извѣстность пріобрѣлъ въ качествѣ профессора эстетики и исторіи искусства въ Гейдельбергѣ, Амстердамѣ, Аахенѣ и Штутгардѣ. Его „Популярная эстетика“ очень распространена и переведена на многіе иностранные языки. Кромѣ того, Л. написалъ много монографій, особенно о нидерландскихъ художникахъ.

Лемма (греч.), теорема, заимствуемая одной наукой безъ дальнѣйшаго доказательства изъ другой научной области, гдѣ это положеніе общепринято и доказано.

Леммеръ, мѣстечко съ гаванью и корабельн. верфями въ нидерландской пров Фрисландъ, при заливѣ Зюдеръ-зее.

Лемниската, кривая линія на подобіе цифры 8, представляетъ геометрическое мѣсто точекъ, произведеніе разстояній которыхъ отъ двухъ данныхъ точекъ (фокусовъ) есть величина постоянная. Ея уравненіе. $(y^2+x^2)^2+2c^2(y^2-x^2)=0$, гдѣ c есть половина фокуснаго разстоянія. Представляетъ частный случай овала Кассини, при предположеніи въ уравненіи его $(y^2+x^2+c^2)^2-4x^2c^2=m^4$, $m=c$, гдѣ m данная постоянная величина

Лемніусъ, Симонъ Эмповикусъ (нелатинизированное, настоящее его имя Симонъ Леммъ Маргадантъ), выдающійся гуманистъ и поэтъ реформаціонной эпохи, род. въ первомъ десятилѣтіи XVI в. близъ Мюнстера, въ Вестфаліи; ревностно изучалъ древніе яз. въ Мюнхенѣ, Ингольштадтѣ и Виттенбергѣ, гдѣ завязалъ личное знакомство съ Меланхтономъ и зятемъ его Сабиномъ и получилъ степень магистра свободныхъ искусствъ. Изданн. имъ

въ 1538 г. два тома эпиграммъ, посвященн. курфюрсту Альбрехту Майнцскому, возбудили гнѣвъ Лютера и имѣли послѣдствіемъ исключеніе Л—а изъ корпораціи виттенбергск. университета. Л. удалился въ Галле и, замѣнивъ два сожженныхъ его противниками тома эпиграммъ тремя новыми, исполненными рѣзкихъ нападокъ на Лютера, вскорѣ выпустилъ поэму „Monachopornomachia“, написанную по образцу „Войны мышей и лягушекъ“ Гомера и содержащую обличенія противъ „ужасовъ сластолюбиваго Виттенберга“. Въ 1538 г. Л. былъ призванъ учителемъ во вновь учрежденную въ Хурѣ (въ Граубюнденѣ) гуманистическую школу и съ необыкновенною энергіей предался своимъ служебнымъ и литературн. занятіямъ. Здѣсь Л. издалъ: „Bucolicorum eclogae V“ и „Amorum libri IV“, затѣмъ переводъ „Periegesis“ греч. географа III-го столѣт. по Р. Х. Діонисія латинскими гексаметрами; посвященные французскому королю Генриху II прекрасные латинскіе переводы „Одиссеи“ и „Войны мышей и лягушекъ“ Гомера и, наконецъ, свое лучшее, но не совсѣмъ отдѣланное произведеніе „Rhaeteis“, въ которомъ онъ, по образцу „Энеиды“ Вергилія, воспѣваетъ войну швейцарцевъ съ императоромъ Максимиліаномъ въ 1499 г. Л. умеръ отъ чумы въ 1550 г.

Лемносъ, остр., см. *Лимни*.

Лемо, Франсуа Фредерикъ, франц. скульпторъ, р. въ 1773 г., учился у Дежу въ Парижѣ, позднѣе былъ пансіонеромъ Людовика XVI въ Римѣ. Во время революціи принужденъ былъ служить подъ знаменемъ Пишегрю и долго послѣ того жилъ въ Италіи и во Франціи въ очень стѣсненныхъ обстоятельствахъ. Въ 1795 г. онъ получилъ заказъ на колоссальную статую французскаго народа, и съ эт. времени начинается его художественная дѣятельность. Ему принадлежатъ многія статуи, изваянныя для залъ общественныхъ засѣданій; таковы: Нума Помпилій, Цицеронъ, Леонидъ, Брутъ и Ликургъ (по заказу Наполеона I), далѣе мраморная статуя вакханки, колесница и фигуры Побѣды и Мира для тріумфальной арки на Каруселной площади и т. д. Въ 1810 г. Л. получилъ премію за колоссальн. рельефъ для луврской колоннады; послѣ реставраціи онъ изваялъ статуи Генриха IV для Pont Neuf и Людовика XVI для площади Белькуръ въЛіонѣ; Л. ум. въ 1827 г. Произведенія его отличаются строгостью и чистотой вкуса, превосх. замысломъ и старательностью выполненія.

Лемовжа, притокъ Луги, Спб. губ., беретъ начало въ Рождеств. болотахъ; 40 в.

Лемоннье, Камиллъ, бельг. писатель, род. въ 1845 г., крайній реалистъ; кромѣ многочисленныхъ беллетр. произведеній, написалъ нѣсколько сочиненій по исторіи и критикѣ искусства.

Лемонте (Lemontey), Пьеръ Эдуардъ, франц. писатель, род. въ 1762 г., получ. юридич. образованіе. Въ 1789 г. своей небольшой брошюрой достигъ того, что протестантамъ были возвращены ихъ политическія права. Въ эпоху террора принужденъ былъ эмигрировать въ Швейцарію, откуда впослѣдствіи вернулся на родину и сдѣлался начальникомъ театральной цензуры. Опера Л. „Palmo ou le voyage en Grèce“ пользовалась очень большимъ успѣхомъ. Лучшее его произвед. „Histoire de la régence et de la minorité de Louis XV“ было напечатано только въ 1832 г., послѣ іюльской революціи. Ум. въ 1826 г.

Лемонье, Пьеръ Шарль, изв. франц. астрономъ, род. въ 1715 г., сынъ проф. философіи и астрон. Пьера Л. (род. въ 1675 г.; ум. въ 1757 г.). Дѣлалъ первыя свои наблюденія надъ Сатурномъ, будучи 16 л. Былъ избранъ членомъ акад. наукъ. Извѣстенъ рядомъ важныхъ сочиненій и переводовъ. Наблюденія надъ луною сост. главный предметъ его занятій. Ему принадлежатъ: „Histoire céleste“ (1741 г.); „La théorie des comètes“ (1743 г.); „Institutions astronomiques“ (1746 г.); „Observations de la Lune, du Soleil“; „Astronomie nautique-lunaire“ и мн. др.; ум. въ 1799 г.

Лемохъ, Карлъ Викентьевичъ, род. въ Москвѣ въ 1842 г., учился въ уч. живописи и ваянія и спб. акад. худож.; получилъ 2 золотыхъ медали въ 1863 году, академикъ съ 1875 г., а съ 1878 г. дѣятельный членъ „Товарищества передвижныхъ выставокъ“. Преобладающіе сюжеты его картинъ-дѣти и сцены изъ крестьянскаго семейнаго быта. Кромѣ того, Л. первый изъ русскихъ художниковъ сталъ писать миніатюрные портреты съ фигурами во весь ростъ. Каждая его картина проникнута теплотой и живымъ пониманіемъ дѣтской натуры. Наиболѣе извѣстныя изъ его картинъ: „Семейное горе“ (1868), „Женщина у люльки“ (1875), „Въ семьѣ чужая“ (1882)—въ Третьяковской галлереѣ); „Нищенка“ (1881), „Круглая сирота“ (1879), „Дѣти“.

Лемпа, рѣка въ центр. Америкѣ, бер. начало въ сѣв.-зап. части Санъ-Сальвадора, впад. въ Велик. ок.; дл. 270 км.

Лемтонъ (Lambton), Джонъ Джорджъ, см. сл. *Дургамъ 1)*.

Лемуанъ, Іоаннъ Эмиль, французскій публицистъ, род. въ 1815 г. Въ 1840 г. сдѣлался англійскимъ корреспондентомъ извѣстнаго журн. „Débats“; впослѣдствіи сталъ редакторомъ политич. отдѣла этой газеты. Л. извѣстенъ во французской прессѣ бойкостью своего пера и въ то-же время измѣнчивостью своей политической физіономіи. Въ 1876 г. избранъ членомъ французской академіи, въ 1880 г. назначенъ пожизненнымъ сенаторомъ. Соч. Л. „Etudes critiques et biographiques“ и „Nouvelles études“ носятъ историч. и полит. характеръ, отчасти биограф.

Лемурныя, см. *полуобезьяны*.

Лемуры (лат. Lemures), у древн. римлянъ души усопшихъ, по большей части злыя, кот. римляне представляли себѣ коварными, блуждающ. въ ночной тиши привидѣніями. Для умилостивленія ихъ были учреждены особые праздники Лемуріи (Lemuria), праздновавшіеся въ полночь 9, 11 и 13 мая и состоявшіе въ томъ, что отецъ семейства съ извѣстными обрядами заклиналъ домовыхъ, принося имъ въ жертву черные бобы.

Лемъ, рѣка, см. *Лѣомъ*.

Лемье-Кальнсъ, гора въ Лифл. губ., Венденск. у., въ южн. части плоскогорія Аа, 811 ф. в.

Лемьеръ (Lemierre), Антуанъ Мартенъ, франц. драматургъ, род. въ 1723 г., пользовался покровительствомъ главнаго откупщика Дюпена. Посвятивъ себя поэзіи, Л. получилъ 4 раза акад. премію за свои произвед., а затѣмъ написалъ рядъ трагедій, изъ кот. „Hypermnestre“ (1758), „La

veuve du Malabar" и особенно „Guillaume Tell" (1760) имѣли большой успѣхъ. Л. пріобрѣлъ также извѣстность своей описат.-дидактич. поэмой „La Peinture"; другая поэма его въ томъ же родѣ „Les Fastes"—гораздо менѣе удачное произведеніе. Съ 1781 г. Л. состоялъ членомъ академіи. Ум. въ 1793 г.

Лена, рѣка въ Сибири, Иркутск. губ. и Якутской обл., одна изъ величайшихъ рр. земнаго шара; бер. начало на с.-зап. склонѣ Байкальск. горъ, въ 30 в. отъ оз. Байкала, съ такъ-наз. Березовой горы; впад. въ С. Ледовитый ок. семью главн. и множествомъ второстепенныхъ рукавовъ, образующ. дельту въ 400 в. шир. у основанія; дл. Л—ы 4311 в., шир. въ верхн. теченіи не болѣе 30 саж., ниже устья Витима—300 с., у Якутска—ок. 7 в., въ нижн. теч. шир. мѣстами доходитъ до 13—25 в. Берега Л—ы состоятъ преимущ. изъ краснаго песчаника и известняка, утесисты, особенно въ верхн. и средн. теченіи (до устья Алдана), покрыты роскошными хвойными лѣсами и очень живописны; наибольшей живописностью отличаются т. наз. *Щеки*, известковые крутые утесы, мѣстами изрытые пещерами, въ 250 в. ниже Киренска, и *Ленскіе столбы*—скалы (въ 180 в. выше Якутска) изъ горизонтально напластованнаго слоистаго известняка, часто принимающія самыя причудливыя формы башенъ, замковъ и развалинъ; въ нижн. теченіи берега, по мѣрѣ приближенія къ дельтѣ, получаютъ все болѣе и б. характеръ тундры. Минеральныя богатства береговъ Л—ы весьма значит.: здѣсь наход. серебро-свинцовая, мѣдн. и желѣзн. руда, обширныя залежи каменн. угля, соли (Усть-Кутскій зав.), соляные, сѣрные источн. и пр.; сама же Л. необыкновенно богата рыбой (огромныхъ размѣровъ осетры, стерляди, нельмы; миріады сельдей въ устьяхъ). Л. большую часть года покрыта льдомъ: до Якутска—отъ начала октября до конца мая; въ вельтѣ ледъ вскрывается лишь въ концѣ іюня или въ іюлѣ, но случается, что она круглый годъ скована льдомъ; движеніе огромныхъ массъ льда при вскрытіи рѣки сопровождается часто страшными опустошеніями; нерѣдко при этомъ отрываются цѣлые берег. утесы. Судоходство по Л—ѣ возможно въ теч. весьма коротк. періода; между Киренскомъ и Якутскомъ въ наст. время производится правильное пароходство; главн. пристани Л—ы: Киренскъ, Качуга, Верхоленскъ, Усть-Кутское, Олекминскъ, Якутскъ и Булунъ. Верхн. теченіе Л—ы заселено русскими, занимающимися земледѣліемъ, скотоводств., горнозавод. промышл.; въ нижн. теч. населеніе очень рѣдкое и сосредоточивается преимущественно по приток., состоитъ изъ якутовъ и тунгузовъ, кот. заним. ловлею пушныхъ звѣрей, рыболовствомъ, собираніемъ кедров. орѣховъ и пр. Изъ 320 приток., впадающ. въ Л—у, самые гл.: Киренга, Кута, Витимъ, Олекма (послѣднія двѣ рѣки необыкновенно богаты золотомъ), Алданъ и Вилюй. Л. открыта русскими казаками въ 1628 г.; съ тѣхъ поръ, благодаря быстро распространившейся вѣсти о богатыхъ звѣрин. промыслахъ по Л—ѣ, началось заселеніе ея береговъ; владѣніе рѣчной областью Л—ы окончательно утвердилось за Россіей въ 1655 г.

Ленау, литературный псевдонимъ, происшедшій отъ сокращенія фамиліи талантливаго нѣмецкаго лирика Николая Нимбшъ фонъ-Штреленау. Л. род. въ 1802 г. въ Чатадѣ, въ Венгріи, изучалъ право и медицину въ вѣнскомъ университ., но не чувствовалъ призванія къ практич. дѣятельности. Натура крайне своеобразная, страстная и въ то-же время меланхолическая, болѣзненно переносящая разладъ своихъ поэтич. идеаловъ съ явленіями окружающей дѣйствительности и съ чуткою надеждой прислушивающаяся ко всякому движенію и броженію современности, Л. способенъ былъ на быстрые переходы отъ пламеннаго воодушевленія къ элегич. грусти и въ искреннихъ, задушевныхъ лирич. пѣсняхъ и эпич. поэмахъ открывалъ измѣнчивыя состоянія своей болѣзненно воспріимчивой души. Въ хлопотахъ объ изданіи перваго сборника своихъ стихотвореній Л., въ началѣ тридцатыхъ годовъ, посѣтилъ Штутгартъ и вступилъ въ дружескія сношенія съ кружкомъ швабскихъ поэтовъ, въ особенности съ Юстиномъ Кернеромъ, Швабомъ и К. Майеромъ. Ни увѣщанія новыхъ друзей, ни обаяніе литературной извѣстности, наградившей первые опыты поэта, не могли удержать его отъ поѣздки въ Америку, въ первобытныхъ лѣсахъ которой онъ надѣялся найти утраченную имъ гармонію и миръ души, которыхъ не могло возвратить ему даже поэтич уединеніе прекрасныхъ альпъ его родины. Въ 1832 г. Л. прибылъ въ Соединенн. Штаты и верхомъ объѣздилъ всю западную часть ихъ обширной территоріи. Сухія и трезвыя впечатлѣнія заатлантической жизни не успокоили, а утомили Л., и черезъ нѣсколько мѣсяцевъ онъ возвратился въ Европу, гдѣ его ожидала возростающая поэтич. слава. Своеобразный характеръ таланта Л. неотразимо влекъ къ нему симпатіи его переходнаго времени, исполненнаго, какъ и его поэзія, неясныхъ надеждъ и горячихъ стремленій. Наряду съ глубокой задушевностью лирич. тона и мелодичною прелестью его выраженія, въ поэзіи Л. привлекалъ и своеобразный колоритъ. Картины родной Венгріи сообщали эпич. поэмамъ Л. своеобразное обаяніе, а смѣшеніе мощныхъ вѣяній современной дѣйствительности съ элегическ. настроеніемъ его внутренняго міра придавало своеобразный оттѣнокъ и интересъ и тѣмъ лирич. и эпич. стихотвореніямъ Л. на невенгерскіе мотивы, которыя возникли подъ впечатлѣніями его путешествія. Десятилѣтіе отъ 1833 до 1843 г. Л. прожилъ попеременно въ Вѣнѣ и Швабіи. Первое большое произведеніе Л. „Фаустъ", вышедшее въ 1836 г. и аранжированное для сцены Граммингомъ, написанное въ полуэпич., полу-драматич. родѣ, содержитъ скептическое откровеніе наболѣвшей души и имѣло значительн. успѣхъ, благодаря красотѣ и яркости поэтич. образовъ и картинъ, нѣсколько скрашивавшихъ безнадежную грусть и безысходное отчаяніе, все сильнѣе овладѣвавшія душою поэта. Горестныя утраты сердца, потрясенія и разочарованія жизненнаго опыта, утомительность почти безпрерывной бродячей жизни и глубокое несоотвѣтствіе между личными склонностями и отвлеченными душевными стремленіями обостряли нервность поэта и роковымъ образомъ приближали его душевный кризисъ. Талантъ Л. какъ бы нѣсколько слабѣетъ; его большія поэмы конца 30-хъ и нач 40-хъ годовъ

„Савонарола“, „Альбигойцы“, еще носятъ въ себѣ всѣ достоинства таланта Л., его задушевность, формальную красоту, силу вдохновенія и яркость поэтич. красокъ, но это скорѣе рядъ геніальныхъ отрывковъ, нежели цѣльныя художественныя произведенія; въ „Савонаролѣ“ замѣтно еще хоть единство формы, въ „Альбигойцахъ“ даже этого объединяющаго начала нѣтъ, и впечатлѣніе поэтому дробится и слабѣетъ. Послѣднимъ произведеніемъ Л. былъ начатый имъ незадолго до его болѣзни „Донъ-Жуанъ“, произведеніе, по духу и направленію близко родственное его „Фаусту“. Лѣтомъ 1844 года Л. внезапно заболѣлъ помѣшательствомъ неизлѣчимымъ и безнадежнымъ. Несчастнаго поэта помѣстили въ психіатрическую лѣчебницу Обердеблингъ, близь Вѣны, гдѣ онъ и ум. въ 1850 г. Популярность и успѣхъ произведеній пережили автора; по смерти Л. его стихотворенія издавались нѣсколько разъ, и въ переводахъ переходили въ иностранн. литературы.

Ленбарань, значит. селеніе Шушинскаго уѣзда, Елизаветпольск. губерніи, жители занимаются шелководствомъ.

Ленбахъ, Францъ, извѣстный нѣм. портретистъ, род. въ 1836 г., ученикъ Гейера и Пилоти; лучш. его произв.: портреты Поля Гейзе, Гладстона, Дёллингера, Франца Лахнера, Франца Листа, Рихарда Вагнера, папы Льва XIII, Бисмарка и Мольтке (въ берлинск. національ. галлереѣ), австрійск. императора и др.

Ленва 1) село Соликамск. у., Пермск. губ., при впаденіи р. Л—ы въ Каму; 3216 ж. Село издавна (съ 1610 г.), извѣстно своими обширными соляными промыслами. 2) Л., р., см. *Лемва*.

Ленггрисъ, община въ верхн. Баваріи, округѣ Тельцъ; 2671 ж.; ломки мрамора; замокъ Гогенбургъ.

Ленгерке, Александръ, писатель по сельск. хозяйству, род. въ 1802 г., былъ профессоромъ въ Брауншвейгѣ и генеральнымъ секретаремъ коллегіи сельскохозяйствен. экономіи въ Берлинѣ. Его сочин.: „Beiträge zur Kenntniss der Landwirtschaft in d. k. Preussischen Staaten“ (5 Bde), „Landw. Konversationslexikon“ (6 Bde), „Die Ländliche Arbeiterfrage“ и др. Ум. въ 1853 г.

Ленгефельдъ, гор. въ саксонской пров. Цвикау, окр. Маріенбергъ, 3617 ж.; значит. шелковое, шерстяное и бумажн. производства.

Ленгнихъ, Готфридъ, нѣмецк. историкъ и публицистъ, род. въ 1690 г.; былъ профес. въ Данцигѣ. Его многочисл. и интересные труды касаются преимущественно польской исторіи: „Ius publicum regni Poloniae“, „Pacta conventa Augusti III, regis Poloniarum, commentario perpetuo illustrata“, „Polnische Geschichte etc.“ и др. Ум. въ 1774 г.

Ленгоссекъ, Іозефъ, род. въ 1818 г., работалъ подъ руководствомъ Гиртля и Брюкка надъ изученіемъ анатоміи нервной системы и результатъ своихъ важныхъ изслѣдованій обнародовалъ въ сочиненіяхъ: „О тончайшемъ строеніи т. н. спиннаго мозга“; „Матеріалы для изученія гистологіи центральной нервной системы“; „Новыя изслѣдованія о тончайшемъ строеніи центральной нервной системы человѣка“. Его анатомическія работы вызвали удивленіе въ Парижѣ и Лонд. Парижъ наградилъ Л—а монтіоновской преміей, а Лондонъ купилъ его препараты для Гёнтеровскаго музея. Состоялъ въ послѣднее время профессоромъ анатоміи въ пештскомъ университетѣ.

Ленгэ (Linguet), Симонъ Никола Анри, франц. историкъ, адвокатъ, публицистъ и политич. дѣятель, род. въ 1736 г., прославился своей „Histoire du siècle d'Alexandre“ и защитит. рѣчами, рѣзкостью кот. нажилъ себѣ много враговъ, и въ 1774 г. б. вычеркнутъ изъ списка парламентск. адвокатовъ. Работы Л. относ. къ области права, исторіи, госуд. хоз. политики и искусства; особенно замѣчат. его: „Histoire des révolutions de l'Empire Romain“, „Théorie des lois civiles“, „Histoire impartiale des Jésuites“.

Лендекъ, посадъ Калишской губ., Слупецк. у., 827 ж.

Ленденфельдъ, зоологъ и путешеств. по Австраліи, род. въ 1858 г. въ Грацѣ, гдѣ до 1881 г. занимался изученіемъ естеств. наукъ. Потомъ отправился въ Мельбурнъ для изученія низшей морской фауны, затѣмъ—въ Новую Зеландію, гдѣ, вмѣстѣ съ женой своей, измѣрялъ глетчеръ Тасманіи. Возвратившись въ Австралію, изслѣд. австр. Альпы и восходилъ на высшую точку ихъ Въ 1887 г. приглашенъ въ Лондонъ, въ University College. Приведя въ порядокъ австрал. коллекціи, вернулся на родину, въ качествѣ доцента зоол. при универс. въ Инсбрукѣ. Изъ многочисл. зоол. работъ Л. особенно выдается изслѣдованіе о тончайшемъ строеніи губокъ и Coelenterata, а также его большая монографія о роговыхъ губкахъ (Лондонъ, 1889 г.).

Лендинара, окружн. гор. въ итал. провинціи Ровиго; 7322 ж., шелководство и винодѣліе.

Леневарденъ (по латыш. Ленъ-Нарде), бывшая ливонская крѣпость; во время ливонск. войны Іоанна IV русскіе воеводы Елецкій и Валуевъ выдержали въ ней въ 1578 г. мѣсячную осаду нѣмцевъ.

Леневе (Lenepveu), Жюль Эженъ, франц. художникъ, р. въ 1819 г., учился въ Парижѣ у Пико и въ 1847 г. получилъ римскую премію за карт. „Смерть Вителія“. Писалъ преимущественно религіозныя картины и портреты, занимался также стѣнной живописью какъ религіознаго, такъ и свѣтскаго содержанія; работы его отличаются искусной композиціей и граціознымъ исполненіемъ, хотя и страдаютъ нѣкоторой мелочностью и изысканностью. Лучшія его картины: „Мученики въ катакомбахъ“ (въ Люксембургѣ), „Венеціанская свадьба“ и др.

Ленеи, празднества въ честь Діониса, происходившія въ Аѳинахъ (а затѣмъ перешедшія и въ іонич. колоніи въ М. Азіи), въ мѣсяцѣ гамеліонѣ (янв.-февр.). Во время Л. пробовали молодое вино и устраивали большое пиршество, для котораго на госуд. счетъ доставлялось мясо. Затѣмъ шли процессіей по городу съ всякаго рода шутками, обычными во время Діонис. празднествъ; представлялись также трагедіи и особенно комедіи.

Ленинское пророчество (Vaticinium Lehninense), латинское стихотвореніе, выдаваемое за произведеніе монаха цистерціанскаго монастыря (нѣкогда существовавшаго въ Ленинѣ) Германа, написанное будто-бы въ 1300 г., но на самомъ дѣлѣ впервые появившееся въ Германіи въ спискахъ около 1690 г., впослѣдствіи неоднократно появлявшееся и въ печати.

Оно написано правильными леонинскими стихами, но нѣсколько искусственнымъ и не совсѣмъ яснымъ языкомъ, состоитъ изъ 100 стиховъ и содержитъ сѣтованіе по поводу прекращенія графскаго рода Асканіевъ (которымъ нѣкогда принадлежалъ Ленинъ) и воцаренія Гогенцоллерновъ, при чемъ дается характеристика отдѣльныхъ правителей изъ этого дома, правильная только до Великаго курфюрста, и изрекается пророчество, что въ 11 поколѣніи послѣдній представитель рода (Stemma ultimus) будетъ лишенъ своихъ владѣній, и паства (Германія) будетъ возвращена своему пастырю (папѣ). Стихотвореніе не разъ эксплуатировалось (преимущественно ультрамонтанами) для партійн. цѣлей и вызвало рядъ критич. изслѣдов., отрицающихъ его подлинность и приписывающихъ его то тому, то другому лицу.

Ленинъ, торговое мѣстечко въ прусской пров. Потсдамъ, окр. Цаухъ-Бельцигъ; 2169 ж.; живописныя развалины цистернскаго монастыря Гиммельпфортъ (основ. въ 1180 г.).

Ленка, индѣйское племя въ Гондурасѣ (Центр. Америка).

Ленкоранъ, уѣздный г. Бакинск. губ., на низм. берегу Каспійск. м., при устьѣ р. Ленкоранки, въ нездоровой, лихорадочн. мѣстн.; въ окрестности теплые сѣрные источники, 41°—46°Ц.; жит. 5618 (много армянъ). Л., не смотря на свое положеніе при морѣ, не имѣетъ важн. торговаго значенія, потому что рейдъ ея въ 3 в. отъ города и неудобенъ для стоянки судовъ по причинѣ своей открытости. Л. была въ XVIII в. главн. гор. Талышинск. ханства, кот. окончательно перешло отъ Персіи къ Россіи въ 1813 г.; въ 1865 г. бывшая крѣпость Л. упразднена. *Л—скій уѣздъ* заним. южн. часть губ., на юго-зап. граничитъ съ Персіей; 4765,9 кв. в., 130126 ж.; по устройству поверхности Л. у. можно раздѣл. на 3 части: 1) юго-зап.—нагорную; восточн. склоны проходящей здѣсь оконечности Кафланск. хребта покрыты непроходим. лѣсами; 2) юго-вост.—равнинную и 3) сѣв.—степную или т. н. Муханскую степь (см. это сл.); главн. рр.: Кура съ Арагвой, Астара (на границѣ съ Персіей) и др.; озера, частью соленыя и горько-сол., группируются преимуществ. въ Муханск. ст., болотъ много въ долинѣ Куры, также при устьяхъ рѣкъ, недостигающихъ моря. Насел. сост. изъ талышкинск. плем. (аборигены страны), татаръ, кочующихъ курдовъ Делагарда, раскольниковъ, молоканъ и др.; большинство—магометане-шіиты; главн. занятія: земледѣліе (въ нагорной и равнинной частяхъ; сѣютъ преимуществ. сарачинское пшено, кукурузу, пшеницу), скотоводство (горбатые быки и вообще рогатый скотъ, лошади, овцы, верблюды, ослы, буйволы), огороднич., шелководство, рыболовство (кызилъ-агачскіе, сальянскіе и дрокскіе рыбные промыслы), лѣсные промыслы; водящіеся въ лѣсахъ дикіе звѣри (шакалы, лисицы, тигры, барсы и пр.) тоже служатъ предмет. промысла жителей; заводск. и фабричн. дѣятельн. незначит. (въ у., между прочимъ, нѣсколько шелкомотальныхъ фабр.). Для отпуска туземныхъ произведеній и для полученія иностранныхъ существ. 5 таможенныхъ заставъ: Астаринская, Белясуарская Ленкоранская, Усть-Куринская и Сальянская. Въ уѣздѣ находятся минер. воды и сол. источники.

Ленная система. Сущность Л. с. состоитъ изъ 3 фактовъ: соединенія верховной власти съ землевладѣніемъ, замѣны полной земельной собственности условною и установленія вассальной іерархіи государей-помѣщиковъ. Для объясненія происхожденія Л. с. были представлены 4 теоріи: 1) романисты (Энрико Поджіо, Фюстель де Куланжъ) объясняютъ Л. с. развитіемъ римскихъ учрежденій; 2) германисты (Гизо, Эйхгорнъ, Савиньи, Вайцъ) приписываютъ ея развитіе національному характеру германцевъ и ихъ древнѣйшимъ учрежденіямъ; 3) по мнѣнію Рота и Зома, Л. с. обязана своимъ происхожденіемъ политикѣ Каролинговъ, и 4) по Мауреру—экономическимъ и спеціальнымъ причинамъ и состоитъ, главнымъ образомъ, въ переходѣ марки въ сеньорію. Всѣ эти теоріи, охватывая не все явленіе, а только извѣстную его сторону, односторонни и не противорѣчатъ другъ другу; поэтому новѣйшіе историки (Виноградовъ) пытаются примирить ихъ и объяснить Л. с. взаимодѣйствіемъ всѣхъ вышеуказанныхъ факторовъ. Процессъ развитія Л. с. шелъ 2 путями: снизу и сверху; съ одной стороны, онъ состоялъ въ установленіи своеобразныхъ отношеній между населеніемъ извѣстной мѣстности и лицомъ, къ котор. переходила верховная власть надъ нею, съ другой стороны—въ разложеніи верховной власти, въ отчужденіи нѣкотор. ея функцій въ пользу земельныхъ собственниковъ. Первый процессъ начался ранѣе и восходитъ къ послѣднимъ вѣкамъ римск. импер., когда плантаціонное веденіе хозяйства сдѣлалось невозможнымъ и должно было замѣниться долгосрочною или даже вѣчною арендою. Къ IV вѣку относится окончательное установленіе колоната. Владѣлецъ уступалъ часть земли бывшимъ своимъ рабамъ или свободн. людямъ, въ замѣнъ чего эти должны были исполнять нѣкотор. повинности (барщину и оброкъ) и подчиняться его суду. Въ пограничныхъ областяхъ нашествія варваровъ вели за собою разореніе мелкихъ земельныхъ собственниковъ, которые должны были становиться въ крѣпостн. отношенія къ крупнымъ. Къ тому же вело и разложеніе германск. марки, гдѣ развитіе частн. собственности и соединенный съ ней захватъ побуждали мелкихъ собственниковъ становиться подъ покровительство крупныхъ. При Меровингахъ государственная защита становится недостаточной, и слабые люди ищутъ покровительства могущественныхъ чиновниковъ и землевладѣльцевъ. Здѣсь мы находимъ существованіе политич. союзовъ между частными лицами, въ силу котораго извѣстное лицо получало покровительство помимо государства и обязывалось вѣрностью частному лицу, а не государству. Такія отношенія, равно какъ и обрядъ, ихъ устанавливающій, назывались коммендаціей. Второй процессъ развитія Л. с.—разложеніе государства, есть явленіе чисто германское и объясняется, прежде всего, слабымъ развитіемъ государственности у германцевъ въ эпоху ихъ выступленія на историческое поприще. Каролингамъ пришлось вести крупныя предпріятія, и нужныя для этого средства они могли найти только въ развитіи Л. с. Для ихъ администраціи потребовалась аристократія, которая была бы привязана къ извѣстной мѣстности и пользовалась бы обширн. полномочіями, въ виду

обширности имперіи и трудности сообщенія между ея отдѣльными частями. Зародышемъ такой аристократіи была личная дружина короля. Члены ея назывались comites и исполняли служебныя обязанности при дворѣ, въ войскѣ и администраціи. Сперва въ дружину входили только свободные германцы, а съ VIII в. и вольно-отпущенники и римляне. За свою службу дружинники получали взамѣнъ жалованья землю (бенефиціи). По понятіямъ германцевъ, свободный не долженъ былъ платить никакихъ податей: слѣд., единственный источникъ доходовъ короля были принадлежащія ему земли съ сидѣвшими на нихъ людьми. Отъ части этихъ земель король отказывался въ пользу заслужившаго дружинника. Будучи хорошо обезпечены матеріально и принимая близкое участіе во всѣхъ государственныхъ и придворн. дѣлахъ, дружинники образовали особый привиллегированный классъ антрустіоновъ (въ Англіи тановъ). Они пользовались преимущественной защитой отъ обидъ увеличеннымъ размѣромъ композицій: во Франціи за убійство простаго человѣка платилось 200 солидовъ, а за убійство антрустіона — 600. Сначала этотъ классъ былъ не вполнѣ замкнутъ: король могъ кого угодно назначить антруст. или таномъ. Это званіе, равно какъ всѣ должности и соединенное съ послѣдними владѣніе землей, было сначала не только не наслѣдственно, но и не пожизненно. Лишь въ 587 г. была признана на континентѣ пожизненность владѣнія служебными по своему характеру землями, а по договору въ Вёрденѣ въ 843 г. было установлено правило объ ихъ наслѣдственности. Въ Англіи наслѣдственность влад. служебн. земель не была установлена законодат. путемъ, но тѣмъ не менѣе Вильг. Зав. нашелъ ее вполнѣ утвердившеюся. Сдѣлавшись наслѣдственнымъ, бенефицій становился леномъ, а владѣлецъ ленникомъ или вассаломъ короля. Коронные ленники были какъ свѣтскіе: герцоги, пфальцграфы, маркграфы и графы, такъ и духовные: епископы и пріоры. Вокругъ нихъ группировались второстепенные ленники (Dienstmann'ы), бывшіе къ нимъ въ вассальныхъ отношеніяхъ и носившіе разныя названія: графовъ, фогтовъ и др. У второстепенныхъ ленниковъ были свои вассалы какъ свѣтскіе (бароны, виконты, рыцари, просто сеньоры), такъ и духовные. Сеньоры довольно рано добились иммунитета, т. е. судебной и финансовой самостоятельности для своихъ владѣній: подать стала источникомъ частныхъ доходовъ сеньора, ему же принадлежала и судебная власть въ его ленѣ. Впрочемъ, источникомъ патримоніальной юстиціи считался не фактъ владѣнія землей, а надѣленіе этимъ правомъ со стороны государства или сюзерена (Landesherr'a). Кромѣ предводительства ополченіемъ своего лена и права верховнаго администратора и судьи въ немъ, ленники короны имѣли еще права сооруженія замковъ и крѣпостей, веденія частныхъ войнъ, надѣленія землями духовенства, раздачи титуловъ, содержанія придворнаго персонала и чеканки монеты. По первому требованію сюзерена, ленники въ сопровожденіи всѣхъ своихъ воиновъ должны были являться на войну, но только на оборонительную, а не наступательную, на которую имъ было необязательно являться. Условный характеръ ленн. владѣнія землей сказывался въ запрещеніи отчуждать ее иначе, какъ въ пользу подданнаго сюзерена и съ его разрѣшенія. Съ подданной чужаго сюзерена бракъ для ленника былъ возможенъ только при согласіи обоихъ сюзереновъ, которые письменно опредѣляли, кому изъ двухъ будутъ принадлежать, въ качествѣ вассаловъ, имѣющія родиться дѣти и будутъ ли они наслѣдовать оба лена или одинъ только. Когда владѣлецъ лена умиралъ, его наслѣдникъ приносилъ сюзерену присягу. Въ большинствѣ случаевъ женщины не имѣли права наслѣдовать ленъ; это вполнѣ естественно съ средне-вѣковой точки зрѣнія, п. ч. обладаніе леномъ сопряжено со службой, а женщины служить не могутъ. Если фамилія, владѣвшая леномъ, вымирала, то онъ поступалъ къ сюзерену, котор. могъ имъ распоряд. по своему усмотрѣнію. Денежныхъ повинностей вассалы не несли; они только дѣлали сюзерену подарки, обязательные въ нѣкотор. случаяхъ: въ случаѣ плѣна сюзерена, при выдачѣ имъ дочери замужъ и при посвященіи его сына въ рыцари. Всѣ свободные люди пользовались правомъ суда перовъ, т. е. правомъ быть судимыми равными себѣ: простой рыцарь не могъ судить графа, но и графъ—рыцаря. Л. с. повела къ тому, что въ ср. вѣка европейскія государства разбились на множество мелкихъ частей, почти совершенно самостоятельныхъ и независимыхъ другъ отъ друга. Король мало чѣмъ выдавался изъ среды другихъ князей: онъ былъ также земельный собственникъ, имѣлъ свой собственный ленъ, часто меньшій, чѣмъ у многихъ его подданныхъ, и иногда бывалъ вассаломъ иностраннаго государя. Англ. короли были одно время французскими вассалами въ качествѣ нормандск. герцоговъ. Сравнительно слабѣе была Л. с. въ Англіи благодаря тому, что государи рѣдко отчуждали свои верховныя права въ пользу вассаловъ, раздавали лены сравнительно небольшими участками въ разн. частяхъ королевства и не дозволяли учреждать второстепенныхъ леновъ, т. ч. въ Англіи не было вассальной іерархіи. Во Франціи Л. с. была уничтожена союзомъ короля съ городами; окончательное ея паденіе можно отнести къ XV и XVI столѣт. Въ Германіи Л. с. укоренилась сильнѣе всего и повела къ раздробленію имперіи на нѣсколько вполнѣ самостоятельныхъ государствъ, только союзныхъ другъ другу, но не подчиненныхъ одно другому. (См. *феодализмъ*).—Лит.: Fustel de Coulanges „Histoire des institutions politiques de l'ancienne France“, 6 v.; Waitz: „Deutsche Verfassungsgeschichte“; Maurer: „Geschichte der Mark-, Hof-, Dorf- und Stadtverfassung“; Виноградовъ: „Происхожденіе феодальныхъ отношеній въ Лангобардской Италіи“.

Леннгренъ, Анна Марія, выдающаяся шведск. поэтесса, род. въ 1754 г., дочь проф. Мальмштедта, давшаго ей прекрасное научное образованіе; помѣщала въ „Стокгольмской почтѣ“ массу небольшихъ стихотвореній, доставившихъ ей почетное мѣсто въ шведск. литературѣ и до сихъ поръ очень цѣнимыхъ, благодаря ихъ изящной формѣ и истинно поэтическому содержанію. Ум. въ 1817 г.

Леннепъ, главн. гор. округа Л. (303 кв. км, 102101 ж.), въ прусск. пров. Дюссельдорфъ; 8344 ж.; значит. суконное производство.

Ленни-Ленапе, см. сл. *Делавары.*

Леннскія горы, въ Вестфаліи, вдоль праваго берега р. Ленне (131 км., впад. въ р. Руръ); высоч. вершина—Гоммертъ, им. 660 м. в.

Леновыя, льновыя, Linеae, сем. двудольныхъ растеній отр. Gruinales. Травянистыя или полукустарныя растенія этого сем. отличаются очередными или супротивными, простыми, цѣльнокрайними, линейными листьями безъ прилистниковъ. Ихъ правильные 4 и 5-численные цвѣты собраны въ полузонтики или метелки. Тычинки, у основанія сросшіяся въ кольцо, чередуются съ 5 недоразвитыми тычинками, супротивными лепесткамъ. Каждое гнѣздо завязи раздѣляется неполной перегородкой на 2 гнѣздышка, въ каждомъ изъ которыхъ лежитъ по 1 сѣмяпочкѣ. Плодъ—коробочка, по созрѣваніи распадающаяся на 8 — 10 участковъ. Л. распространены въ умѣренномъ поясѣ, главн. образ. въ средн. Европѣ и Азіи. Нѣкоторые виды ихъ (см. *ленъ*) культивируются съ давнихъ временъ ради упругихъ волоконъ ихъ луба, идущихъ на льняныя ткани, ради масла ихъ сѣмянъ и ради слизи ихъ сѣмянныхъ оболочекъ.

Ленорманъ 1) Марія Анна, знаменитая гадальщица на картахъ, род. въ 1772 г., воспитывалась въ бенедиктинскомъ монастырѣ, занималась языками и искусствами и очень рано начала предсказывать. Въ 1790 г. открыла въ Парижѣ контору предсказаній, отъ которой нажила громадное состояніе. Съ ней совѣщалось много высокопоставленныхъ лицъ, между прочимъ, императрица Жозефина, Императоръ Александръ I. Изъ-за своихъ предсказаній неоднократно подвергалась тюремному заключенію. Въ книгѣ „Souvenirs prophétiques d'une Sibylle etc" (1814 г.) предсказала паденіе Наполеона I. Ум. въ 1843 г. 2) Л., Шарль, франц. историкъ и археологъ, род. въ 1802 г. въ Парижѣ. Сначала изучалъ юриспруденцію, затѣмъ посвятилъ себя археологіи. Въ 1828 г. путешествовалъ, вмѣстѣ съ Шамполіономъ младшимъ, по Египту. По возвращеніи получилъ мѣсто хранителя парижской библіотеки, а затѣмъ былъ профессоромъ въ Collège de France. Болѣе извѣстные труды Л—а слѣд.: „Trésor de numismatique et de glyptique" (20 vol.), „Musée des antiquités égyptiennes", „Élite des monuments céramographiques" (4 vol.) и др. Ум. въ 1859 г. 3) Л., Франсуа, сынъ предыдущаго, историкъ, археологъ и вмѣстѣ съ тѣмъ одинъ изъ самыхъ выдающихся ассиріологовъ во Франціи, род. въ 1837 г. въ Парижѣ. Въ 1860 г. объѣздилъ Востокъ, гдѣ, по порученію правительства, занялся раскопками элевзинскихъ развалинъ. Съ 1874 г. профессоръ археологіи во французской національной академіи. Его многочисл. учен. труды посвящены главн. обр. ассиріологіи и древней исторіи восточныхъ народовъ. Изъ соч. его упомянемъ: „Recherches archeologiques à Eleusis", „Chefs d'oeuvre de l'art antique" (1867—69, 3 vol.), „Manuel d'histoire ancienne de l'Orient" (3 vol.), „Lettres assyriologiques" (1871—79, 5 vol.), „Les premières civilisations", „Les sciences occultes en Asie", „La monnaie d'antiquité" „Les origines de l'histoire d'après la Byble" и др. Ум. въ 1883 г.

Лёнротъ (Lönnrot), Эліасъ, финн. лингвистъ и собиратель народн. пѣсенъ, род. въ 1802 г., съ 1853 г. професс. финнск. языка въ гельсингфорск. унив. Л. рано обратилъ вним. на произведенія финнской народной поэзіи и лично собиралъ ихъ, много лѣтъ странствуя по всей Финляндіи и прилегающимъ къ ней частямъ Лапландіи, Россіи и Остз. края. Первымъ результ. этихъ изслѣдованій былъ сборникъ старыхъ и новыхъ финнск. народн. пѣсенъ „Kantele" (1829—31), за кот. послѣдовали, въ 1835 г. изв. эпическ. произведеніе „Kalewala" (смотри это сл.), лирическ. сборн. „Kanteletar" (1840) собраніе народныхъ пословицъ („Sanalaskuja") и загадокъ („Arwoituksia"). Послѣдн. изъ его лингв. трудовъ былъ „Финнско-шведскій словарь" (1866—80). Какъ этими, такъ и друг. работами Л. много способствовалъ созданію финн. литер. языка, обнимающаго отд. народные діалекты. Ум. въ 1884 г.

Ленскій 1) Александръ Павловичъ, первоклассный русскій артистъ моск. Имп. малаго театра, род. 1 окт. 1847 г. въ Одессѣ. Своей блестящей артистич. карьерой А. П. обязанъ исключительно личнымъ усиліямъ и своему крупному таланту; въ 1865 г. онъ поступилъ на сцену владимірскаго театра, потомъ игралъ во многихъ городахъ Россіи и въ 1872 г. поступилъ въ моск. общедоступный театръ, находившійся подъ дирекціей Танѣева и кн. Ѳ. М. Урусова; въ 1875—6 гг. игралъ въ Одессѣ, а весной 1876 г. дебютировалъ на сценѣ моск. Имп. театра въ „Ошибкахъ молодости", „Горѣ отъ ума", „Блуждающихъ огняхъ" и „Укрощеніи строптивой". Съ 1880—82 г. А. П. временно былъ на сценѣ петерб. Александринскаго театра; съ 1889 г. преподаетъ драмат. искусство въ моск. Имп. театр. училищѣ. Въ своихъ замѣткахъ „О мимикѣ и гримѣ" („Артистъ" 1890 г. № 5) онъ возстаетъ противъ спеціальной гримировки, отводя первенствующую роль при сценич. исполненіи мимикѣ. Парикъ и борода составл. почти исключительн. принадлежн. его гримировки. Амплуа Л—аго—роли любовниковъ и характерныя роли. Репертуаръ его очень великъ: въ продолженіе свой сценич. дѣятельности онъ исполнилъ около 600 ролей. Лучшія изъ нихъ въ иностр. репертуарѣ: Бенедикта („Много шуму изъ ничего"), Донъ Жуана (Мольера), Уріеля Акосты, Лейстера (въ „Маріи Стюартъ") и пр.; въ русскомъ: Чацкаго, Глумова, Неклюжева. Исполн. ролей Л—имъ всегда отличается глубокою обдуманностью и тонкою художественною отдѣлкою. 2) Л. (по сценѣ), Дмитрій Тимоф. Воробьевъ, род. въ 1805 г., сынъ богатаго купца, въ 1813 г. поступилъ въ акад. коммерч. наукъ. Чувствуя призваніе къ театру, онъ поступилъ на московскую сцену, гдѣ дебютировалъ въ 1824 г., и не оставлялъ ея до самой своей смерти. Въ 30-хъ и въ исходѣ 40-хъ годовъ онъ занималъ очень видное мѣсто въ моск. театрѣ, былъ любимцемъ и труппы, и публики; оказалъ немало услугъ театру мастерскими переводами и передѣлками франц. пьесъ (по преимуществу Скриба): почти всѣ онѣ (болѣе 100) имѣли большой, вполнѣ заслуженный успѣхъ, а многія до сихъ поръ не сходятъ съ репертуара. Оч. удачно переведены Ленскимъ пѣсни Беранже. Изъ водевилей и комедій заслуж. вниманія: „Въ людяхъ—ангелъ, не жена, дома—съ мужемъ сатана", „Левъ Гурычъ Синичкинъ", „Простушка и воспитанная" и мн. др. Л. ум. въ 1860 г.

ДОПОЛНИТЕЛЬНЫЙ ЛИСТОКЪ

къ пятому тому V изданія

НАСТОЛЬНАГО ЭНЦИКЛОПЕДИЧЕСКАГО СЛОВАРЯ.

Вновь введенныя слова отмѣчены звѣздочкой (*). О численности населенія городовъ и друг. населенныхъ мѣстъ Россіи, см. административное дѣленіе Россійской имперіи (приложеніе къ ст. „губернія"), наиболѣе крупныхъ городовъ внѣевропейскихъ странъ, кромѣ Съв.-Амер. Соедин. Штатовъ, см. статистическіе обзоры при соотвѣтствующихъ частяхъ свѣта, для Съв.-Амер. Соед. Штатовъ—дополненіе къ ст. Соедин. Штаты, для европейскихъ странъ—статистическіе обзоры соотвѣтств. государствъ (для Франціи—дополненіе къ ст. Франція).

Іенсенъ, Адольфъ. Пѣсни и романсы I-а большей частью отличаются искренностью и правдой музыкальнаго выраженія. Въ этой области онъ, вмѣстѣ съ Робертомъ Францемъ, считается въ Германіи наслѣдникомъ и продолжателемъ Шумана. Лучшіе его романсы изданы въ двухъ „Iensen-Album". Послѣ него осталась еще опера „Турандотъ".

* **Іогансенъ**, Юлій Ивановичъ, профессоръ петербург. консерваторіи, род. въ 1826 г. въ Копенгагенѣ; музыкальное образованіе получилъ въ лейпцигской консерваторіи, гдѣ учился у Мендельсона и Мошелеса. Въ 1861 г. приглашенъ профессоромъ въ петербургскую консерваторію, гдѣ съ тѣхъ поръ преподаетъ теорію музыки (въ послѣдніе годы—теорію композиціи, раньше—контрапунктъ). Съ 1891 г. онъ состоитъ директоромъ петерб. консерв.

Іолли 1) Юлій, ум. въ 1891 г.

Іонійскій ладъ, см. *гамма*.

Іордансъ, Яковъ (1593—1678). Сильныя, лишенныя благородства фигуры и лица I-а мало подходили къ религіознымъ и ал. его-рическимъ сюжетамъ, почему эти картины I-а значительно уступаютъ подобнымъ же картинамъ его современниковъ Рубенса и Ванъ-Дейка. Главная его сила въ написанныхъ почти въ натуральную величину жанрахъ изъ жизни мелкаго бюргерства и крестьянства. Послѣ Рубенса и Ванъ-Дейка I. считался первымъ живоп. Фландріи.

***Іорданъ**, Рудольфъ, нѣмецкій живописецъ, родился въ 1810 г., ученикъ В. Шадова и К. Зона; ум. въ 1887 г. Прекрасно написанныя картины I-а изъ жизни рыбаковъ пользуются широкою популярностью въ Германіи и доставили художнику извѣстность одного изъ лучшихъ живописцевъ простонароднаго быта.

***Каблукова**, Мина Карловна, урожд. Леманъ, по первому мужу Горбунова, изслѣдовательница женскихъ кустарныхъ промысловъ, род. въ 1840 г., изученіемъ женскихъ промысловъ занялась съ 1880 г. по порученію москов. губ. земства и въ статистическихъ сборникахъ земства дала тщательное описаніе различныхъ промысловъ женскаго населенія Московской губерніи. Въ 1882 г. была командирована земствомъ за границу для ознакомленія съ принимаемыми на Западѣ мѣрами содѣйствія мелкому производству; съ учрежденіемъ московскаго кустарнаго музея завѣдывала въ немъ (до 1886 г.) отдѣленіемъ женскихъ издѣлій. Кромѣ того, она много работала по вопросамъ женскаго профессіональнаго образованія. К. напечатала рядъ статей по предметамъ своей спеціальности въ „Земствѣ", „Отечественныхъ Запискахъ", „Русск. Мысли" и другихъ изданіяхъ.

* **Каблуковъ**, Николай Алексѣевичъ, извѣстный статистикъ и политико-экономъ, род. въ 1849 г., образованіе получилъ въ москов. унив. по юридич. факульт., въ 1879 г. командированъ университетомъ за границу, съ 1877 г. совмѣстно съ В. И. Орловымъ руководилъ статистическимъ отдѣленіемъ моск. губерн. земства, а послѣ смерти его, въ 1885 г., назначенъ завѣдующимъ отдѣленія, каковымъ состоитъ до сихъ поръ. Съ середины 90-хъ гг. читаетъ лекціи по сельско-хозяйственн. экономіи въ моск. универс., въ качествѣ приватъ-доцента; кромѣ того, состоялъ лекторомъ политическ.

экономіи на коллективныхъ урокахъ при обществѣ воспитательницъ и учит. до ихъ закрытія. К-у принадлежитъ рядъ цѣнныхъ статистическихъ изслѣдованій о хозяйствѣ частныхъ владѣльцевъ („Сборникъ статистическ. свѣдѣній Москов. губ.“, т. V, вып 1), о продовольственномъ дѣлѣ (тамъ же, т. X.) и др. и крупные труды по полит. экономіи: „Вопросъ о рабочихъ въ сельскомъ хозяйствѣ“ (М., 1884 магист. диссертація; перевед. въ извлеченіи на нѣмецк. яз.), „Лекціи по экономіи сельскаго хозяйства“ (М., 1895) и „Объ условіяхъ развитія крестьянскаго хозяйства въ Россіи“ (М., 1899, докторская диссертація). Глубокій знатокъ экономической жизни крестьянства, отдавшій детальному изученію его болѣе 20 лѣтъ неутомимаго труда, К. въ послѣдненазванномъ сочиненіи приходитъ къ заключенію, что въ земледѣліи мелкая форма хозяйства является наиболѣе производительной, и что въ Россіи трудовое крестьянское хозяйство имѣетъ особенно благопріятныя условія для своего развитія. Въ противоположность П. Б. Струве, онъ находитъ, что обрабатывающая промышленность въ Россіи не требуетъ дальнѣйшаго обезземеленія населенія, что, напротивъ, промышленники изъ землевладѣльцы сами заинтересованы въ упроченіи крестьянскаго хозяйства, а рядомъ съ тѣмъ постоянно усиливающаяся задолженность частнаго землевладѣнія должна необходимо повести къ превращенію земли въ общественную собственность. К. принималъ дѣятельное участіе въ „Юридическомъ Вѣстникѣ“, и помѣстилъ много статей въ „Русск. Богатствѣ“, „Русск. Мысли“, „Русск. Вѣд.“, „Archiv f. sociale Gesetzgebung“ и др. період. изд.

Кавалотти, Феличе, итал. полит. дѣятель, представлялъ въ палатѣ республ. и ирредент. направленія. Убитъ на дуэли деп. Макола въ 1898 г.

Кавелье, Пьеръ Жюль, ум. въ 1894 г.

***Кавеньякъ** (Cavaignac), Годфруа, франц. политич. дѣятель, род. въ 1853 г.; въ 1870 г. онъ въ качествѣ добровольца поступилъ въ войско, въ 1882 г. былъ избранъ въ палату депутатовъ и примкнулъ къ умѣреннымъ республиканцамъ, въ 1892 г. въ теченіе четырехъ мѣсяцевъ былъ морскимъ министромъ, затѣмъ съ окт. 1895 г. до апрѣля 1896 г. былъ военн. министромъ въ радикальномъ каб. Буржуа. Въ іюнѣ 1898 г. онъ принялъ портфель военн. министра въ радикальномъ же каб. Бриссона. Такъ какъ послѣдній склонился къ пересмотру дѣла Дрейфуса, то К. вышелъ въ концѣ августа въ отставку и съ злостью кинулся въ антидрейфусистскую агитацію въ союзѣ съ Мерсье, Кене де Бореперомъ, Гонзомъ и т. п. К. напис.: „La formation de la Prusse contemporaine“ (1891—97).

Кагуръ, Огюсть Андре Томасъ, ум. въ 1891 г.

Кадорна 1) Карло, ум. въ 1891 г. 2) К., Рафаэлъ, ум. въ 1897 г.

Казелли, Джіованни, ум. въ 1891 г.

Калакауа I, возстаніе 6 іюля 1887 г. заставило его дать странѣ новую конституцію; ум. въ 1891 г. во время путеш. по Сѣв. Амер.

***Каландеръ**, или *каландръ*, см. *аппретура*.

***Каласъ**, см. *Кала*.

***Калинниковъ**, Василій Сергѣевичъ, композиторъ, род. въ 1866 г.; написалъ двѣ симфоніи, положившія начало его извѣстности, кантату „Іоаннъ Дамаскинъ“, сюиту для оркестра и пр. При своемъ общемъ русскомъ складѣ, симфоніи К-а отличаются мелодичностью, свѣжестью оборотовъ и бодростью настроенія.

***Калинчакъ**, Янъ, словенск. новеллистъ и обществ. дѣятель, род. въ 1822 г., учился въ пресбургск. лицеѣ, гдѣ находился подъ вліяніемъ словенск. дѣятелей Главачека и Штура. К. занялъ одно изъ первыхъ мѣстъ среди борцовъ за словенск. національность. Въ 1870 г. онъ основалъ жур. „Orol casopis pre zábavu a poucenie“; ум. въ 1871 г. Произв. К-а рѣзко тенденціозны и полны анахронизмовъ, т. к. онъ вкладываетъ въ уста своихъ героевъ соврем. ему стремленія и идеи словенск. патріотовъ.

Кальдеронъ 3) Филиппъ, ум. въ 1898 г.

Кальноки, Густавъ Сигизмундъ, въ 1895 г. вышелъ въ отставку; ум. въ 1898 г.

***Камаровскій**, см. *Комаровскій*.

Камбріель, Альберъ, ум. въ 1891 г.

Камеке 1) Арнольдъ Карлъ Георгъ, ум. въ 1893 г.

Камеронъ 1) Верне Ловеттъ, ум. въ 1894 г.

***Камни строительные** бываютъ естественные и искусственные. Къ первымъ относятся различныя каменистыя породы, годныя для строительныхъ цѣлей, какъ, напр., гранитъ, песчаникъ, глинистые сланцы, известняки, туфы. Испытаніе К-ей производится на ихъ крѣпость, т.-е. сопротивленіе внѣшнимъ механическимъ усиліямъ, и прочность, т.-е. сопротивленіе атмосфернымъ вліяніямъ и значительнымъ колебаніямъ температуры. Добываніе производится различными способами. Если добываемый К-ь лежитъ глубоко подъ землей, то добываніе его производится при помощи шахтной разработки. Для отдѣленія К-ей употребляютъ ломы и клинья, а гдѣ этихъ орудій недостаточно, — прибѣгаютъ къ помощи пороха и динамита. К. употребляются въ дѣло иногда въ томъ видѣ, какъ они добыты, но б. частью ихъ подвергаютъ обработкѣ, которая въ прежнее время производилась при помощи молотка и рѣзцовъ, теперь же помощью машинъ. Искусственными с-ми К-ми наз. камнеобразныя массы, приготовляемыя изъ различныхъ веществъ и употребляемыя какъ суррогатъ натуральнаго камня. Къ искусств. камнямъ относятся кирпичъ, известковый кирпичъ, камень Викторіи, приготовляемый изъ гранитнаго щебня и цемента, камень Ransome, представляющій собою искусственные известняки, или искусственные песчаники; первые состоятъ изъ смѣси портландскаго цемента, измельченной углекислой извести и простого песку съ небольшимъ количествомъ кремневой кислоты. Для полученія искусств. песчаниковъ чистый песокъ смачивается растворомъ жидкаго стекла, затѣмъ масса подвергается сильному давленію и потомъ пропитывается растворомъ хлористаго кальція. Гипсовый мраморъ состоитъ изъ гипса, окрашеннаго въ разные цвѣта. Шлаковый кирпичъ представляетъ смѣсь толченаго шлака съ гашеной известью.

Кампбеллъ 2) Томасъ, ум. въ 1844 г.

Кампгаузенъ 1) Лудольфъ, ум. въ 1890 г. 2) К., Отто, род. въ 1812 г., въ 1878 г. вышелъ въ отставку; ум. въ 1896 г. 3) К., Вильгельмъ, род. въ 1818 г., ум. въ 1885 г.

Канини, Марко Антоніо, ум. въ 1891 г.

***Каницъ** (Kanitz), Гансъ Вильгельмъ Александръ, графъ, германскій политич. дѣятель, род. въ 1841 г., съ 1869 г. членъ рейхстага, гдѣ является однимъ изъ видныхъ представителей консервативной партіи и горячимъ защитникомъ аграрныхъ интересовъ. Онъ всегда былъ противникомъ торговыхъ договоровъ, особенно съ Россіей, и настаивалъ на возможно большемъ повышеніи пошлинъ на привозный хлѣбъ и другіе продукты сельскаго хозяйства. Въ 1896 г. онъ внесъ извѣстное предложеніе о томъ, чтобы торговля привознымъ хлѣбомъ стала монополіей правительства, но предложеніе было отклонено какъ рейхстагомъ, такъ и правительствомъ.

Кановасъ дель Кастильо, Антоніо, въ 1895 г. снова сдѣлался министромъ-президентомъ; въ 1897 г. былъ убитъ анархистомъ.

* **Кантеле**, финскій народный музыкальный инструментъ, прототипъ „каннеля“ эстовъ и „канклеса“ латышей. К.—родъ небольшой лежачей арфы, съ резонансовымъ ящикомъ и металлическими струнами (отъ 5 до 13). Играютъ на немъ сидя, перебирая струны пальцами. К. часто упоминается въ „Калевалѣ“.

Капризи, Георгъ Лео, ум. въ 1899 г.

Капустинъ, Мих. Ник., ум. въ 1899 г.

***Кара**, небольшая рѣчка (до 25 в. дл.) въ Забайкальской области, лѣвый притокъ Шилки, богата золотомъ. Разработка его велась преимущественно трудомъ ссыльно-каторжныхъ.

***Каракиргизы**, см. *киргизы*.

***Караногайцы**, небольшое племя тюркскаго происхожденія, живущее въ Кизлярской степи, численность ихъ по оффиц. свѣдѣніямъ доходитъ до 30 т. К. до сихъ поръ сохранили кочевой образъ жизни и занимаются почти исключительно скотоводствомъ. Земледѣліе не можетъ расчитывать на успѣхъ въ силу неблагопріятныхъ почвенныхъ условій. Живутъ К. въ войлочныхъ кибиткахъ, подобныхъ калмыцкимъ, питаются преимущественно молочными продуктами. Они дѣлятся на 4 рода (кубы); всѣ магометане.

Карленъ, Эмилія, ум. въ 1892 г.

Карлъ 8) король Вюртемб., ум. въ1891 г.

***Карлъ Злой**, король Наварры, род. въ 1332 г., сынъ Филиппа, графа Эрвэ, и Іоанны, дочери франц. короля Людовика X, отъ которой унаслѣдовалъ въ 1349 г. Наварру; въ 1352 г. вступилъ въ бракъ съ Іоанной, дочерью франц. короля Іоанна Валуа. Вслѣдствіе несогласій съ послѣднимъ К. въ 1356 г. былъ захваченъ и заключенъ въ замокъ Арлэ, но послѣ пораженія Іоанна при Мопертюи освобожденъ и въ 1357 г. сталъ въ Парижѣ во главѣ возставшаго народа, стремясь къ захвату короны Франціи. Въ 1358 г. К., по настоянію *Марселя* (см. э. сл.), былъ возведенъ въ капитаны Парижа, но своими насиліями противъ жакеріи возбудилъ недовѣріе народа и послѣ паденія Марселя вынужденъ былъ въ 1359 г. заключить миръ съ дофиномъ. Успѣхи Франціи при Карлѣ V лишили Карла его вліянія во Франціи. Становясь на сторону то Англіи, то Франціи, дважды заподозрѣнный въ покушеніи на отравленіе Карла V и его родныхъ, К. вернулся въ Наварру и ум. въ 1387 г.

***Карнація** (carnation), тѣлесность, воспроизведеніе обнаженнаго тѣла въ краскахъ.

Карновичъ, Евг. Петр., ум. въ 1885 г.

Каролинскіе острова, вмѣстѣ съ Маріанскими (кромѣ Гуама) куплены въ 1899 г. Германіей у Испаніи.

Каронинъ, псевдонимъ *Н. Е. Петропавловскаго* (см. э. сл.).

Карпаторуссы, см. *русины*.

Карповъ, Геннадій Ѳедоровичъ, историкъ, род. въ 1839 г. въ Угличѣ, образ ваніе получилъ въ московск. унив. по юридич. факульт.; въ 1867 г. удостоенъ степени магистра русской исторіи и былъ назначенъ доцентомъ въ харьковскій ун.; въ 1870 г. получилъ степень доктора русской исторіи; съ 1873 г. онъ состоялъ членомъ археографической коммиссіи; ум. въ 1890 г. Изъ сочиненій его важнѣйшія: „Очеркъ изъ исторіи церковной іерархіи“ (1865), „Исторія борьбы московскаго государства съ польско-литовскимъ“ (1867), „Начало исторической дѣятельности Богдана Хмѣльницкаго“ (1873), „Въ защиту Богдана Хмѣльницкаго“ (1889). Кромѣ того, К. много содѣйствовалъ изданію „Изборника Святослава“ и завѣдывалъ изданіемъ 35, 41, 53, 59 и др. томовъ Сборника Импер. Историч. Общества.

Каррьеръ, Морицъ, ум. въ 1895 г.

***Картезіанцы**, послѣдователи *Декарта* (см. э. сл.).

Картонъ, въ живописи, предварит. рисунокъ, сдѣланный въ такую величину, въ какую предполагается картина. На К-ѣ художникъ вырисовываетъ очертанія, распредѣляетъ свѣтъ и тѣнь, иногда и тона красокъ. Руководясь К-омъ, художникъ исполняетъ картину. Наибольшею извѣстностью пользуются К—ы Рафаэля, исполненные имъ для Ватиканскихъ ковровъ (въ Кенсингтонскомъ музеѣ, въ Лондонѣ).

Карѣевъ, Николай Ивановичъ, историкъ. Съ 1892 г. выходитъ его многотомная „Исторія Западной Европы въ новое время“ (V т. въ 1899 г.), полезная богатымъ собраніемъ фактическаго матеріала и библіографическими указаніями. Нѣкоторые ея отдѣлы обработаны самостоятельно, на основаніи монографическихъ изслѣдованій автора; въ 1894 г. К. опубликовалъ рядъ брошюръ, имѣющихъ цѣлью помочь молодежи разобраться въ выработкѣ міросозерцанія и направленія жизненнаго пути („Письма къ учащейся молодежи о самообразованіи“, „Бесѣды о выработкѣ міросозерцанія“, „Мысли о морали“, „Мысли объ общественной дѣятельности“, „Выборъ факультета и прохожденіе университетскаго курса“). Первая книжка имѣла большой успѣхъ (6 изд.), но вызвала и серьезныя возраженія со стороны молодежи (брошюра г. Трнка). Другія сочиненія послѣдняго времени: „Историко-философскіе и соціологическіе этюды“ (2-е

изд. 1899), „Старые и новые этюды объ экономич. матеріализмѣ“, въ которыхъ К. полемизируетъ съ марксистами, „Введеніе въ соціологію“. Съ 1899 г. К. прекратилъ чтеніе лекцій въ Спб. унив.

***Касперовъ**, Василій Ивановичъ, экономистъ, род. въ 1862 г., съ 1891 г. приватъ-доцентъ Спб. унив., съ 1893 г. состоитъ на службѣ по м-ву финансовъ, гдѣ управляетъ хлѣботорговой частью. К-у принадлежитъ рядъ заслуживающихъ вниманія изслѣдованій, посвященныхъ хлѣбной торговлѣ; гл. изъ нихъ: „Международный хлѣбный рынокъ“ (1887), „Система элеваторовъ и ея значеніе для русск. народнаго хозяйства“ (результаты изслѣдованія южно-русскихъ хлѣбныхъ портовъ, произведеннаго по порученію м-ва внутр. дѣлъ), „Цѣны на пшеницу на современномъ международномъ рынкѣ“ (1895).

Кассини, Жанъ Доминикъ, астрономъ, род. въ 1784 г.

Кастелло Бранко, Камилло, ум. въ 1890 г.

Кастиль, Шарль-Ипполитъ, ум. въ 1886 г.

Катакомбы, подземелья, вырытыя для погребенія мертвыхъ и отправленія богослуженія. Въ

Египтѣ сохранились въ Ливійской горной цѣпи подземныя погребальныя капеллы фараоновъ съ храмами. Самыя замѣчательныя — Рамессеумъ близъ Ѳивъ. Погребеніе въ К-хъ было употребительно у іудеевъ: близъ Іерусалима и Рима найдены іудейскія К. Самыя обширныя и важныя изъ К-ъ — К. римскія, гдѣ христіане въ первые вѣка хоронили своихъ собратьевъ и собирались для богослуженія во время гоненій. Онѣ расположены въ зернистомъ мягкомъ туфѣ и представляютъ переплетающуюся сѣть подземныхъ коридоровъ различной ширины (обыкновенно около 1 метра) и высоты. Эти коридоры иногда идутъ въ 3—5 этажей одинъ подъ другимъ въ глубину грунта. По стѣнамъ коридоровъ устроены ниши, т.-наз. лоци (loci) или локули (loculi). Въ эти ниши, сдѣланныя, смотря по высотѣ коридора, въ 2—3 ряда, клались тѣла умершихъ, затѣмъ ихъ закладывали каменной плитой, на которой обозначалось обыкновенно имя и годы жизни погребеннаго, а также дѣлались монограммы Христа и изображенія голубя съ масличной вѣтвью и т. п. Въ нѣкоторыхъ мѣстахъ коридоры расширяются и образуютъ семейные склепы—кубикулы и церкви, небольшія—криптъ и болѣе обширныя—капеллы. Римскій законъ разрѣшалъ существованіе погребальныхъ корпорацій и давалъ этимъ корпораціямъ право собраній въ мѣстахъ погребенія. Пользуясь этимъ, христіане собирались въ К-хъ для богослуженій во время гоненій. Всѣ К., какъ того требовалъ римскій законъ, лежали внѣ древняго Рима. Подземные ихъ ходы наполняютъ окрестности Рима на пространствѣ 11 100 500 кв. метровъ, т.-е. 5 кв. географич. миль. Отдѣльные эти ходы,

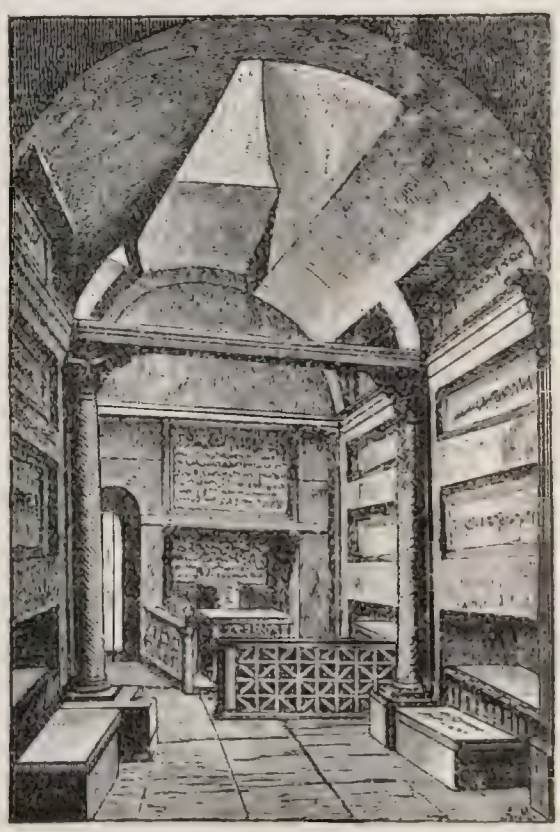

вытянутые въ одну линію, составятъ болѣе 860 верстъ. Теперь знаютъ до 60 К-въ. Первоначально эти погребальныя помѣщенія носили названіе „кеметерій“ (coemeterium) и назывались по имени владѣльца или того мученика, который въ нихъ былъ погребенъ. Только кеметерій, надъ которымъ теперь расположена церковь св. Севастіана, назывался въ IV в. кеметеріемъ у катакомбъ (coemeterium ad catacumbas), вѣроятно потому, что лежалъ недалеко отъ воротъ Рима по Аппіевой дорогѣ, тамъ, гдѣ она

образуетъ лощину (cumba). Впослѣдствіи, въ IX в., названіе „К-бъ“ перешло и на всѣ пещерныя кладбища. Болѣе другихъ извѣстностью пользуются К. Каллиста и Севастіана по Аппіевой дорогѣ, св. Агніи и Остріанскія по Номентанской, Прискиллы по Саларійской Новой и Домитиллы недалеко отъ К-бъ Каллиста. Современи Константина В., когда христіанская религія получила признаніе, надъ самыми знаменитыми К-ми были построены базилики, напр., св. Петра, св. Павла, св. Лаврентія. Съ конца IV в. этими подземными кладбищами перестаютъ пользоваться и они дѣлаются изъ мѣстъ погребенія мѣстами поклоненія мощамъ погребенныхъ здѣсь мучениковъ. Съ 756 г. папы начинаютъ переносить мощи въ церкви города, и о К-хъ постепенно забываютъ. Въ маѣ 1578 г. К. случайно были открыты вновь и сдѣлались теперь предметомъ изученія. Изслѣдованія о К-хъ начинаются капитальнымъ трудомъ „Roma sotterranea“ Бозіо, въ теченіе 36 лѣтъ изучавшаго ихъ, подвергая себя опасностямъ и лишеніямъ. Изслѣдованія ихъ продолжалъ рядъ ученыхъ, среди которыхъ первое мѣсто въ настоящее время принадлежитъ Ж. Б. де Росси, создавшему классическую работу „Roma sotterranea“, 1874—79, 3 т. За исключеніемъ *Schultze*,—„Die Katakomben. Die altchristlichen Grabstätten, ihre Geschichte und ihre Monumente,“ 1882, новѣйшія сочиненія *Kraus*, „Roma sotterranea“, 2 изд. 1879, *Roller*, „Les catacombes de Rome“, 1881, 2 т. *Фрикенъ*, „Римскія катакомбы“, 4 ч. съ рис.,—всѣ примыкаютъ къ Росси. Стѣны К-бъ покрыты легкой декоративной росписью съ арабесками и большей частью символическими изображеніями Добраго Пастыря, Воскрешенія Лазаря, монограммъ Христа. По пріемамъ и по стилю эти росписи приближаются къ позднеримскимъ. Того же позднеримскаго стиля и скульптура саркофаговъ и мелкихъ издѣлій: лампъ, стеклянныхъ сосудовъ и т. п. Подобныя римскимъ К-мъ разсѣяны К. по всей почти Италіи, есть въ Сициліи, Мальтѣ, Венгріи, Малой Азіи, Сиріи, Александріи. Общее число ихъ доходитъ до 71. Так. наз. К-ы въ Парижѣ—каменоломни, въ которыя въ 1786 г. были принесены кости, выкопанныя на уничтожаемыхъ кладбищахъ, и съ этого времени они и получили названіе К-ъ. Во время революціи сюда бросались трупы осужденныхъ умершихъ. Въ 1810 г. кости и черепа были разобраны, укрѣплены по стѣнкамъ и даже возведена изъ костей капелла. Въ Россіи къ катакомбному типу принадлежатъ: 1) пещерныя церкви въ Крыму (въ Инкерманѣ, на берегу Черной рѣчки, Теке Кермель и др.). Онѣ высѣчены въ известковой массѣ и относятся къ эпохѣ VII — VIII в. по Р. Хр.; 2) Кіевскія пещеры — Лаврскія (большія и малыя), основанныя св. Антоніемъ въ XI в.; здѣсь по стѣнамъ корридоровъ, вырытыхъ въ несчаномъ грунтѣ, расположены нетлѣнныя мощи благочестивыхъ подвижниковъ; 3) открытая въ 1872 г. Керченская К-а, гдѣ похороненъ былъ пантикапейскій военачальникъ; К-а эта относится, вѣроятно, къ IV—I в. до Р. Хр.; фрески ея даютъ богатый матеріалъ для ознакомленія съ архитетурой, орнаментомъ и бытовой обстановкой пантикапейцевъ. *Стасовъ В.*, Отчетъ Имп. Археол. Коммиссіи за 1872, 1875 г.

Катарджи 1) Ласкарій, въ 1889, 1891—1895 гг. снова былъ министромъ-президентомъ. Ум. въ 1899 г.

Каупертъ, Густавъ, ум. въ 1897 г.

Каутскій (Kautsky), Карлъ, нѣмец. экономистъ и обществ. дѣятель, род. въ Прагѣ въ 1854 г., рано примкнулъ къ соціалдемократіи и сосредоточилъ свои силы на популяризаціи и дальнѣйшемъ развитіи экономической доктрины партіи. Первымъ крупнымъ трудомъ его былъ „Der Einfluss der Volksvermehrung auf den Fortschritt der Gesellschaft“ (1879). Строгій послѣдователь Маркса, К. въ вопросѣ о народонаселеніи значительно отступаетъ отъ его ученія и признаетъ въ общемъ правильнымъ основной принципъ Мальтуса; онъ полагаетъ, однако, что планомѣрное предупрежденіе слишкомъ быстраго роста населенія станетъ возможнымъ только съ устраненіемъ современнаго неравенства и съ установленіемъ новаго общественнаго строя. Изъ послѣдующихъ работъ К-аго наибольшее значеніе по теоретической и практической важности вопроса представляетъ вышедшее въ 1899 г. изслѣдованіе о тенденціяхъ современнаго земледѣлія и аграрной политикѣ соціалдемократіи: „Die Agrarfrage“. Оно явилось отвѣтомъ ортодоксальныхъ марксистовъ той фракціи нѣмецк. соціалдемократіи, которая находитъ, что общій законъ концентраціи, установленный Марксомъ, неприложимъ къ земледѣлію, такъ какъ въ немъ мелкое хозяйство фактически вполнѣ успѣшно конкурируетъ съ крупнымъ и не проявляетъ признаковъ упадка, и что потому рабочая партія не можетъ больше относиться къ трудовому крестьянству, какъ къ классу, безповоротно обреченному на гибель, а должна соединиться съ нимъ и включить въ свою программу справедливыя требованія крестьянства. К. считаетъ эти возраженіи основанными на невѣрномъ истолкованіи фактовъ. Крупное производство имѣетъ большія преимущества не только въ индустріи, но и въ земледѣліи, въ послѣднемъ эти преимущества лишь не столь значительны и потому процессъ концентраціи совершается здѣсь болѣе медленно и не выступаетъ столь ясно въ массовыхъ цифрахъ статистическаго подсчета. Рядомъ съ медленнымъ процессомъ концентраціи происходитъ быстрая капитализація мелкаго земледѣлія. Крестьянинъ все болѣе втягивается въ современное товарное обращеніе. Земля не можетъ обезпечить все его существованіе, и, чтобы добыть себѣ недостающія средства, онъ вынужденъ въ той или другой формѣ продавать свою рабочую силу, либо непосредственно нанимаясь на работы, либо работая у себя на дому за чужой счетъ и въ той мѣрѣ, въ какой онъ продаетъ свою рабочую силу, его интересы совпадаютъ съ стремленіями индустріальнаго пролетаріата. Значительная часть сельскаго населенія совершенно покидаетъ земледѣліе и переходитъ всецѣло въ ряды наемныхъ ра-

бочихъ. Но и самое земледѣліе неизбѣжно подпадаетъ подъ власть капитала. Международное раздѣленіе труда, вызванное индустріализмомъ, создало конкурренцію дешеваго иностраннаго хлѣба, которая сдѣлала полевое хозяйство, направленное на производство хлѣба, невыгоднымъ не только для крупныхъ хозяевъ, но и для крестьянина и заставляетъ перейти мѣстами къ экстенсивному скотоводству, мѣстами къ интенсивному огородничеству, либо къ воздѣлыванію промышленныхъ растеній. Во всѣхъ этихъ случаяхъ натуральный характеръ крестьянскаго хозяйства исчезаетъ; оно становится предпріятіемъ, работающимъ исключительно на рынокъ. Практически же, какъ мелкій производитель, крестьянинъ, занимаясь разведеніемъ сахарной свеклы, хмеля, табака, винограда или молочнаго скота, сбываетъ свой товаръ не на рынокъ, а капиталисту—на сосѣдній свеклосахарный или пивоваренный заводъ, на опредѣленную табачную фабрику, извѣстному виноторговцу или на сосѣднюю сыроварню; онъ становится въ такую же зависимость отъ нихъ, въ какой находится кустарь отъ скупщика или заказчика-капиталиста. Цифры распредѣленія хозяйствъ и земельной собственности остались безъ рѣзкихъ измѣненій, но за ними стоитъ новый типъ крестьянина, мало похожій на прежняго землепашца, все добывавшаго въ собственномъ хозяйствѣ. Индустрія многообразными путями ассимилируетъ себѣ земледѣліе и потому, когда въ силу постоянно ростущей концентраціи насгупитъ моментъ для обобществленія производства и средствъ его въ области обрабатывающей промышленности, новая организація труда и собственности, по указанному закону ассимиляціи, должна будетъ постепенно распространиться и на земледѣліе. Впрочемъ, въ непосредственной экспропріаціи крестьян. собственности не будетъ при этомъ необходимости, если частная собственность и мелкое земледѣліе окажутся болѣе отвѣчающимн интересамъ крестьянства. Новый строй принесетъ поэтому трудовому крестьянству не разореніе, а лишь избавленіе отъ всевозможной эксплоатаціи, которой онъ подвергается въ качествѣ арендатора и заемщика, въ качествѣ рабочаго, кустаря и поставщика сырья для капиталиста. Въ частностяхъ аграрная программа К-аго сводится къ облегченію „мукъ родовъ“, къ уменьшенію личныхъ страданій, связанныхъ съ эволюціей народнаго хозяйства; въ цѣломъ—смягчена лишь въ тактическихъ интересахъ формулировка, сущность остается прежняя, какъ она была выражена Либкнехтомъ въ 1870-хъ гг. („Zur Grund u. Bodenfrage“), Энгельсомъ въ 1894 г. („Die Bauernfrage in Frankreich und Deutschland“ въ „Neue Zeit“, 1894) и самимъ К-имъ въ его раннихъ работахъ („Die Bauern u. der Sozialismus“ въ вѣнскомъ „Sozialist“ 1878 г. и др.): гибель мелкаго земледѣлія неизбѣжна. Нельзя не согласиться съ указаніями К-аго объ ассимилирующемъ вліяніи индустріи и о капитализаціи мелкаго земледѣлія, но если при наличности такой капитализаціи крестьянскаго хозяйства, оно все-таки, какъ показываютъ факты, сохраняетъ полную устойчивость по отношенію къ крупному земледѣльческому производству, нѣтъ основаній къ безнадежному діагнозу и, слѣд., нельзя отказывать въ поддержкѣ стремленію крестьянства къ уничтоженію живущей крестьян. трудомъ крупной собственности. Воззрѣнія противоположной фракціи соціалдемократіи, требующей болѣе активнаго содѣйствія крестьянству и считающей необходимой провѣрку всей теоретической системы Маркса, были изложены въ книгѣ *Бернштейна* (см. э. сл.) „Die Voraussetzungen des Sozialismus“, вышедшей въ томъ же году (1899). Отвѣтъ К-аго: „Bernstein und das soc.—dem Programm“—внесъ мало новаго въ это важное принципіальное разногласіе; изъ др. соч. К-аго особ. выдаются: „Karl Marx' ökonomische Lehren gemeinschaftlich dargestellt und erläutert“, „Das Erfurter Programm in seinem grundsätzlichen Theil erläutert“ (1892), „Der Parlamentarismus, die Volksgesetzgebung u. die Sozialdemokratie“ (1893), „Thomas More und seine Utopie“ (1888) и первая часть перваго тома „Die Geschichte des Sozialismus“ („Von Plato bis zu den Wiedertäufern“).

Кауфманъ 3) Александръ, ум. въ 1893 г.,

Кахановская коммиссія, см. *Россія*—исторія (въ дополнит. листкѣ).

Кахановъ, Михаилъ Семеновичъ, современный госуд. дѣятель, род. въ 1833 г., получилъ образованіе въ училищѣ правовѣдѣнія, поступилъ въ 1853 г. на службу въ сенатъ, съ 1855 г. служилъ по мин. юстиціи и въ канцеляріи кавказск. и сибирскаго комитетовъ, въ 1868—72 г. состоялъ псковскимъ губернаторомъ, въ августѣ 1880 г. на нач. товарищемъ министра внутрен. дѣлъ (М. Т. Лорисъ-Меликова), 5 іюня 1881 г. покинулъ этотъ постъ; съ 1881 г. состоитъ членомъ Гос. Совѣта. Ум. 1900 г.

Кашеварова-Руднева, Варвара, ум. въ 1899 г.

Кашкинъ, Николай Дмитріевичъ, съ самаго основанія московской консерваторіи состоялъ въ ней профессоромъ по классу теоріи и исторіи музыки въ теченіе 30 слишкомъ лѣтъ, въ то же время писалъ рецензіи и статьи по музыкѣ въ различныхъ періодич. изданіяхъ—„Русск. Вѣдом.“, „Артистъ“, „Русск. Обозрѣніи“, „Москов. Вѣдом.“ (съ 1897 г.) и др. Имъ написанъ наиболѣе распространенный изъ русскихъ учебниковъ элементарной теоріи музыки (1875 г., множество изд.) „Очеркъ исторіи русской музыки“ (добавленіе къ переведенной К-ымъ книжкѣ Римана „Катехизисъ исторіи музыки“), интересныя воспоминанія о Чайковскомъ и Н. Рубинштейнѣ. Кромѣ того, К. перевелъ рядъ сочиненій по музыкѣ: „Учебникъ музыкальныхъ формъ“ Бусслера (вмѣстѣ съ Танѣевымъ), „Опера“ Лобе, „Акустика“ Римана, и др.

Качковскій, Михаилъ, галицкій обществ. дѣятель, род. въ 1802 г., въ 1861 г. основалъ газету „Слово“, долгое время бывшую единственной русской газетой въ Галиціи. К. ум. въ 1872 г., завѣщавъ все состояніе на просвѣтительныя цѣли, и въ 1874 г. возникло „Общество

имени М. Качковскаго", занимающееся гл. обр. изданіемъ книгъ для народа, устройствомъ читаленъ, обществъ трезвости, сберегательныхъ кассъ и т. д. По направленію общество принадлежитъ къ старорусской партіи, возлагавшей всѣ надежды на сближеніе съ Россіей, и православно-національнистическіе взгляды окрашиваютъ большинство изданныхъ обществомъ книгъ.

***Квартирный налогъ**, см. *налогъ квартирный*.

***Кватроченто**, итальянское названіе періода отъ 1400 г. до 1500, т.-е. XV-го вѣка.

Квенштедтъ, Фридрихъ Августъ, ум. въ 1889 г.

***Квипу** (Quipu), веревка съ привязанными къ ней шнурками, служившая у древнихъ перуанцевъ для болѣе точнаго запоминанія счета предметовъ или даже событій. Шнурки бывали иногда различнаго цвѣта и обозначали тогда каждый особые предметы: солдатъ, деньги и т. д.; неодинаковы были также и узлы, завязывавшіеся на шнуркахъ и, означавшіе то единицы, то десятки, то сотни. При отсутствіи письменности К. имѣли большое значеніе и для передачи свѣдѣній третьему лицу, но сомнительно, чтобы такая передача могла происходить безъ комментаріевъ со стороны передающаго лица. Нѣчто аналогичное К. можно встрѣтить и у другихъ народовъ, хотя въ менѣе выработанной формѣ. У насъ тоже нерѣдко завязываютъ узелъ на носовомъ платкѣ, чтобы не забыть какое-нибудь дѣло. Одного происхожденія съ К., вѣроятно, и четки.

Кеведо, см. *Квеведо*.

***Кедмонъ** (Kädmon, Ceadmon, Caedmon, Cedmon), ум. ок. 680 г., англосаксонскій поэтъ, извѣстіе о кот. дошло до насъ въ хроникѣ Бэды преподобнаго. По преданію, онъ былъ пастухомъ, совершенно необразованнымъ, и по наитію свыше, во снѣ, сталъ складывать стихи, составившіе затѣмъ поэтическ. переложеніе библейскаго разсказа о сотвореніи міра. До насъ дошелъ изъ его стих. только коротенькій гимнъ Богу-Отцу и перифразъ начала книги Бытія. Онъ былъ первымъ по времени христіанскимъ поэтомъ у англо-саксовъ.

Кейль 4) Генрихъ, ум. въ 1894 г. 6) Робертъ, ум. въ 1894 г.

Келеръ 6) Рейнгольдъ, ум. въ 1892 г.

Келети 1) Карлъ, ум. въ 1892 г.

Келльнеръ, Лоренцъ, ум. въ 1892 г.

***Кельты** или *цельты*, особый видъ бронзовыхъ топоровъ, имѣющихъ втулку сзади, перпендикулярно лезвію, въ эту втулку вставлялась загнутая угломъ рукоятка. Иногда этотъ терминъ употребляется и въ болѣе широкомъ и неопредѣленномъ значеніи для обозначенія всѣхъ болѣе грубыхъ бронзовыхъ топоровъ.

Кембриджъ 4) Джоржъ-Уильямъ, въ 1895 г. вышелъ въ отставку.

Кене 2) Бор. Вас., ум. въ 1886 г.

Кенигъ 10) Фридр., ум. въ 1833 г.

Кенниготтъ, Густавъ Адольфъ, ум. въ 1897 г.

Кервинъ де Леттентове, Іос., ум. въ 1891 г.

Кергленъ-Тремарекъ 1) Ивъ Жозефъ, ум. въ 1797 г.

***Керзонъ** (Curzon), Джорджъ Натаніель, англ. государств. дѣятель и писатель, род. въ 1859 г., съ 1886 г. членъ палаты депутатовъ, въ 3-мъ министерствѣ Салисбери (1895 г.) занялъ постъ товарища министра иностр. дѣлъ. К. написалъ нѣсколько трудовъ, гл. обр. посвященныхъ Азіи и отношеніямъ европейскихъ державъ къ азіатскимъ государствамъ.

Керкаполи, Карлъ, ум. въ 1891 г.

Кестлинъ 2) Карлъ Рейнгольдъ, ум. въ 1894 г.

***Китнъ**, Владиміръ Людвиговичъ, писатель, род. въ 1856 г., въ 1876 г. выступилъ на литературное поприще въ „Недѣлѣ", гдѣ помѣщено и большинство его послѣдующихъ произведеній. К-у принадлежитъ рядъ повѣстей съ подписью „Дѣдловъ", изъ которыхъ отдѣльно изданы „Сашенька" (1892 г.) и сборникъ „Мы", и много путевыхъ очерковъ, написанныхъ довольно бойко, но поверхностно. Кромѣ того, онъ велъ въ книжкахъ „Недѣли" литературное обозрѣніе за подписью 1. Здѣсь К. велъ довольно рѣзкую полемику противъ критики и публицистики предшествовавшей эпохи и старался защитить новое поколѣніе восьмидесятниковъ, порывающихъ съ завѣтами отцовъ. Эти же тенденціи нерѣдко отражались и въ беллетристическихъ произведеніяхъ К-а, особенно въ „Сашенькѣ".

Киландъ, Александръ, современный норвежскій романистъ, представитель реалистическаго направленія въ норвежской литературѣ, род. въ 1849 г. въ Ставангерѣ, изучалъ медицину въ Христіаніи, по окончаніи курса провелъ нѣсколько лѣтъ въ Парижѣ, въ настоящее время живетъ на своемъ кирпичномъ заводѣ близъ Ставангера. Начавъ свою литературную дѣятельность еще на студенческой скамьѣ рядомъ повѣстей и романовъ въ духѣ франц. реализма, К. съ теченіемъ времени твердою ногою сталъ на почву изученія родной дѣйствительности и въ болѣе зрѣлыхъ своихъ романахъ („Skipper Worse", „Arbeidsfolk", „Gift", „Snee", и др.) и драматич. пьесахъ, представляющ. повѣсти въ діалогической формѣ („For Scenen", „Tre Par", и друг.), далъ рядъ живыхъ и правдивыхъ картинъ норвежской жизни, съ особенною любовью останавливаясь на изображеніи самыхъ уродливыхъ явленій соціальнаго быта. Страдая нѣкоторой растянутостью композиціи, произведенія К-да отличаются мастерскимъ веденіемъ отдѣльныхъ сценъ и всегда глубокой и интересной идеей. Русск. переводы изъ К-да см. въ книгѣ М. В. Лучицкой „Сборникъ произведеній скандинавскихъ писателей". — Русск. переводъ романа „Фортуна" см. „Русская Мысль", 1892 г., кн. 5-я и слѣд.

Килограммометръ, см. *работа*.

Кимберли 2) Джонъ, въ министерствѣ Розберри (1894-5) былъ министромъ иностр. дѣлъ.

Киндъ 1) Карлъ, ум. въ 1891 г.

Кинъ, Чарльзъ, ум. въ 1868 г.

Кипертъ 1) Генрихъ, ум. въ 1899 г.

Киплингъ, см. *Кеплингъ*.

***Киргизское-Алатау** или *Александровскій хребетъ*, часть Тянь-Шаня, находящаяся въ Туркестанѣ и простирающаяся отъ озера Иссыкъ Куль до города Ауліе-ата. Главныя вершины хребта покрыты вѣчнымъ снѣгомъ и достигаютъ

15000 ф. выс. К.-А. богато пастбищами, лѣсъ же растетъ только на сѣверномъ склонѣ; съ хребта берутъ начало много маленькихъ рѣкъ, принадлежащихъ преимущ. къ бассейну р. Чу.

Кирпичниковъ, Александръ Ивановичъ, род. въ 1845 г.; состоитъ проф. москов. унив. и членомъ корреспондентомъ академіи наукъ (съ 1894 г.).

***Кирѣевъ**, Александръ Алексѣевичъ, писатель, род. въ 1833 г., сотрудничалъ въ разныхъ періодич. изданіяхъ и издалъ отдѣльно: „О папской непогрѣшимости“ (1889 г.), „Народная политика какъ основа порядка“ (1889), „Славянофильство и національнизмъ“ (1890 г.). К. примыкаетъ къ славянофиламъ и интересуется преимущественно вопросами международной политики и особенно церковными. Онъ принялъ дѣятельное участіе въ старо-католическомъ движеніи, въ видахъ извлеченія отсюда пользы для православія.

Кирхбахъ 3) Гуго Эвальдъ, ум. въ 1887 г.

Китай. Китайскій вопросъ, играющій въ послѣднее время такую важную роль въ международной европейской политикѣ, выдвинулся впередъ гл. обр. послѣ японско-китайской войны 1894-1895 г. Столкновеніе, возникшее первоначально изъ-за Кореи, приняло вскорѣ характеръ борьбы за политич. преобладаніе на Востокѣ, и чѣмъ полнѣе была побѣда японцевъ, уже въ значит. мѣрѣ европеизированныхъ, надъ застывшимъ въ своей неподвижности К-емъ, тѣмъ рѣзче долженъ былъ выступить вопросъ о дальнѣйшей судьбѣ послѣдняго и о томъ положеніи, которое должны будутъ занять европейскія великія державы относительно Небесной имперіи и ея счастливой побѣдительницы. Успѣхи японцевъ въ Кореѣ и Манджуріи, паденіе военн. гаваней Портъ Артура и Вей-хай-вея, уничтоженіе кит. флота и занятіе японцами Ліаотунга и Формозы—все это были такія событія, при видѣ которыхъ Европа не могла оставаться равнодушной и безучастной. Симоносекскій миръ (17 апр. 1895 г.), по которому К. уступилъ Японіи Формозу и Ліаотунгскій полуостровъ и кромѣ того обязался возмѣстить ея военныя издержки въ размѣрѣ 16 милл. ф. стерл.—грозилъ уже очень серьезной опасностью европ. интересамъ въ К-ѣ и великія державы не замедлили выступить противъ него съ энергичнымъ протестомъ. По требованію Россіи, Франціи и Германіи Японія принуждена была согласиться на возвращеніе К-ю Ліаотунга взамѣнъ увеличенія контрибуціи на 30 милл. таэлей. Подобное заступничество не могло, конечно, быть безкорыстнымъ и К-ю пришлось волей-неволей щедро за него расплатиться. Починъ въ дѣлѣ распредѣленія между великими державами плодовъ японской побѣды взяла на себя на правахъ ближайшаго сосѣда и исконнаго друга К-я—Россія: она дала свою гарантію кит. займу, заключенному для расплаты съ Японіей, и за то получила разрѣшеніе провести часть вел. Сибирской жел. дороги по кит. территоріи до береговъ Вел. Океана. Болѣе прочныя финансовыя связи съ К-емъ были обезпечены учрежденіемъ въ 1896 г. русско-китайскаго банка, работающаго отчасти при содѣйствіи франц. капиталовъ. Вслѣдъ затѣмъ въ 1898 г. Германія и Россія, а затѣмъ и Англія, Франція и даже Италія выступили и съ болѣе существенными требованіями. По отдѣльнымъ договорамъ съ К-емъ Германія получила въ долгосрочную аренду Кіаучоу, Россія пріобрѣла на 25 лѣтъ гавани Портъ Артуръ и Таліенванъ, съ правомъ соединить послѣдній при помощи Манджурской жел. дор. съ Сибирскимъ рельсовымъ путемъ (договоръ 28 марта 1898 г.), Англія заняла, точно такъ же по контракту, очищенный Японцами Вей-хай-вей. Франція послѣ долгихъ домогательствъ овладѣла зал. Куангчоу, наконецъ, Италія сдѣлала въ послѣднее время попытку добиться у К-я уступки Санмунской бухты,—но встрѣтила энергическое противодѣйствіе и вынуждена была отказаться отъ осуществленія своихъ намѣреній. Указанными захватами не ограничились однако домогательства европ. державъ въ Китаѣ. Взаимное соперничество и необходимость обезпечить себя новыми рынками для сбыта продуктовъ все ростущей промышленности побуждали ихъ поставить вопросъ еще гораздо шире и намѣтить общія границы сферъ своего вліянія. Такъ, Англія заявила притязанія на всю долину Янтсе-Кіанга и на области, лежащія къ югу отъ Сикіанга, Германія—на пров. Шантунгъ, Россія на Манджурію и зал. Ліаотунгъ,-Франція—на области Юннанъ и Куангси, прилегающія къ Тонкину, и далѣе, на Сичуанъ, гдѣ ея интересы сталкиваются уже съ интересами Англіи. Параллельно съ территоріальными пріобрѣтеніями и разграниченіемъ сферъ общаго вліянія шло и заключеніе всевозможныхъ концессій съ китайскимъ правительствомъ, которыми великія державы стремились упрочить свои успѣхи на Востокѣ. Проведеніе жел. дорогъ, телеграфныхъ и телефонныхъ линій, разработка рудныхъ богатствъ страны, устройство гаваней и рѣчного судоходства, все это должно было обезпечить интересы европ. торговли и промышленности въ Китаѣ и поставить послѣдній въ безусловное распоряженіе Европы. Важную роль въ достиженіи этихъ результатовъ сыграли европ. миссіи и дипломатія. Первыя, проникая далеко вглубь мало извѣстной страны, знакомили съ нею своихъ соотечественниковъ, пролагали дорогу для слѣдующихъ за ними купцовъ и солдатъ,—послѣдняя направляла всѣ свои усилія къ тому, чтобы использовать въ полной мѣрѣ вѣскій политич. авторитетъ европ. концерта. Громадная и многолюдная, но въ культурномъ отношеніи отсталая и дурно организованная имперія богдыхана не была въ состояніи противостать такому энергическому и дружному натиску со стороны грозной Европы, а въ послѣднее время и Америки; она принуждена была уступать передъ предъявляемыми къ ней ультуматумами, послушно соглашаться на всѣ требованія о территор. уступкахъ и концессіяхъ и терпѣливо смотрѣть, какъ открывались ея двери для пропуска иностранныхъ судовъ и товаровъ и какъ развивалось за ея счетъ хозяйство ея попечи-

тельныхъ друзей. Впрочемъ, на первыхъ порахъ, неудачи японской войны, казалось, обѣщали вызвать въ К-ѣ даже извѣстное сочувственное европ. культурѣ движеніе. Обнаруживъ съ полной очевидностью негодность какъ военнаго, такъ и общаго политич. и культурнаго строя Небесной имперіи, онѣ внушили молодому имп. Куангъ-Су, только что достигшему совершеннолѣтія и вышедшему изъ-подъ опеки своей матери, мысль о необходимости провести рядъ существенныхъ реформъ въ смыслѣ попытки перенесенія на кит. почву плодовъ европ. культуры. Вокругъ императора образовался кружокъ лицъ, настроенныхъ въ пользу подобной реформы и при ихъ содѣйствіи отдѣльныя части ея были проведены въ жизнь; такъ, въ 1898 г. послѣдовало открытіе ряда среднихъ и высшихъ школъ, въ кот. введено было преподаваніе европ. наукъ, произведены были преобразованія въ военномъ строѣ, въ промышл. и торговой жизни, основанъ новый органъ оффиц. прессы для разработки вопросовъ реформы и т. п. Дальнѣйшее развитіе этого движенія было однако вскорѣ и совершенно неожиданно прервано дворцовымъ переворотомъ, разыгравшимся въ Пекинѣ 26 сент. 1898 г. Консервативная партія, со вдовствующей императрицей-матерью во главѣ, съ тревогой и опасеніемъ смотрѣла на все усиливавшееся вліяніе иностранцевъ въ К-ѣ; она ставила въ вину другу европейцевъ Ли-Хунъ-Чангу позорныя условія мира, заключеннаго съ Японіей, видѣла въ дѣятельности христ. миссіонеровъ и купцовъ лишь прелюдію къ разграбленію и разоренію страны, съ негодованіемъ и ненавистью встрѣчала всякій новый захватъ кит. территоріи европейцами, наконецъ, не могла не сознавать и той коренной противоположности, въ которой стоитъ искусственно насаждаемая въ К-ѣ европейская культура къ мѣстнымъ нравамъ, быту и всему складу и строю жизни Небесной имперіи, родины Конфуція. Переворотъ 26 сент. устранилъ отъ престола всѣхъ приверженцевъ реформы и вернулъ власть въ руки императрицы-матери, кот. подъ предлогомъ болѣзненности императора снова взяла его подъ свою опеку. Миролюбивому сближенію К-я съ Европой былъ так. обр. положенъ конецъ и начавшаяся реакція не замедлила охватить собою самые широкіе и разнообразные слои кит. общества. Еще въ томъ же 1898 г., не разъ случавшіяся и раньше, нападенія на европ. миссіонеровъ стали замѣтно и быстро учащаться; въ 1899 г. они приняли уже характеръ опредѣленнаго движенія, серьезнаго и опаснаго для всѣхъ европ. миссій. Никакъ нельзя сказать однако, чтобы движеніе это было исключит. религіознымъ; оно не было таковымъ даже по преимуществу. Китайцы избивали миссіонеровъ и новообращенныхъ христіанъ изъ своей среды, но они не касались культа, не преслѣдовали христ. религіи. Въ ихъ глазахъ европ. миссіонеръ являлся всего менѣе религіозн. проповѣдникомъ, особенно проповѣдникомъ мира и любви: для нихъ это былъ лишь ловкій политическій агентъ, за которымъ стояли концессіонеры и грозные броненосцы. Миссіонеры стали поэтому первой жертвой пробудившагося національнаго фанатизма К-я, но только первой жертвой, за которой не замедлили послѣдовать и другія. Уже съ конца 1899 г. до Европы стали доходить тревожные слухи о такъ наз. боксерскомъ движеніи въ К-ѣ. Неясное и смутное въ началѣ, это движеніе стало вскорѣ принимать въ высшей степени угрожающій характеръ, свидѣтельствуя съ полной очевидностью, что теперь наконецъ вышло наружу долго сдерживаемое, глубокое и страстное чувство ненависти ко всему иноземному, ко всякому насилію надъ національной кит. самобытностью. Во главѣ движенія стали многія высокопоставленныя лица кит. администраціи и даже со стороны имп. двора ему было обезпечено полное, хотя и не заявленное оффиціально сочувствіе. Весной 1900 г. движеніе достигло уже полнаго развитія; огромныя полчища боксеровъ появились во всѣхъ провинціяхъ, гдѣ присутствіе иностранцевъ было хоть сколько-нибудь ощутительно. Вслѣдъ затѣмъ начались массовыя избіенія иностранцевъ, противъ которыхъ незначит. вооруженныя силы, находившіяся въ распоряженіи европейцевъ, были совершенно безпомощны. Положеніе стало особенно серьезнымъ, когда боксеры захватили въ свои руки Пекинъ и напали здѣсь на посольства великихъ державъ. Убійство германскаго посланника Кеттелера и бомбардировка Благовѣщенска грозили сообщить движенію боксеровъ характеръ формальной войны между К-емъ и Европой, послѣдствія которой для послѣдней трудно было бы предвидѣть въ виду различія въ интересахъ между самими великими державами. Впрочемъ, хотя военныя дѣйствія и были дѣйствительно начаты послѣ указанныхъ происшествій, но стараніями европ. дипломатіи и прежде всего благодаря усиліямъ Россіи, фикція дружественныхъ отношеній къ кит. правительству была сохранена и движеніямъ европ. войскъ былъ приданъ характеръ полицейской мѣры, направленной при содѣйствіи со стороны регулярной кит. арміи къ подавленію возникшихъ безпорядковъ. Первенствующая роль въ послѣдовавшихъ затѣмъ событіяхъ досталась естественнымъ образомъ Россіи, какъ наиболѣе близкой и заинтересованной сосѣдкѣ К-я, выставившей при этомъ значит. армію до 70 тыс. чел., чего, разумѣется, не могли сдѣлать остальныя державы. Впрочемъ, послѣ убійства герм. посланника на первое мѣсто въ дѣлѣ руководства военными операціями соедин. европ. отрядовъ выдвинулась Германія и съ общаго согласія державъ на постъ главнокомандующаго былъ назначенъ гр. Вальдерзее. Оставаясь фактически наиболѣе сильной и вліятельной среди союзниковъ, Россія тѣмъ охотнѣе согласилась на указанную комбинацію, что она очень удачно примиряла ее какъ съ ея европ. конкурентами, такъ и съ К-емъ, по отношенію къ которому за ней оставалась так. обр. и меньшая отвѣтственность и въ то же время большая свобода дѣйствій. 4 іюня 1900 г. союзниками взятъ былъ съ боя укрѣпленный фортъ Таку; 13 іюня сдался Тянь-Цзинъ и наконецъ, послѣ долгихъ уси-

лій, союзники вступили (1 авг.) въ Пекинъ, изъ котораго имп. дворъ переселился въ Синанфу, и освободили свои посольства. Послѣ этихъ успѣховъ задача сводилась уже только къ окончательному подавленію движенія и къ заключенію договора съ кит. правительствомъ. Согласно заявленію Россіи и англо-германскому соглашенію относительно совмѣстной политики въ К-ѣ, территоріальная неприкосновенность послѣдняго была безусловно обезпечена, и требованія державъ, предъявленныя ими кит. уполномоченнымъ Ли-Хунъ-Чангу и принцу Цину ограничивались лишь казнью нѣсколькихъ высокопоставленныхъ руководителей боксеровъ, воспрещеніемъ госуд. экзаменовъ на 5 лѣтъ въ тѣхъ провинціяхъ, гдѣ происходили волненія, и, наконецъ, денежному вознагражденію за понесенные убытки и расходы. Послѣ длиннаго ряда проволочекъ, обусловленныхъ частью медлительностью кит. правительства, частью трудностью достигнуть соглашенія между европ. державами, общія условія мира были наконецъ выработаны и приняты Китаемъ. Указанныя вел. державами лица были частью казнены, частью наказаны отставленіемъ отъ должности (въ томъ числѣ принцъ Туанъ—фактич. глава боксер. движенія); относит. прекращенія безпорядковъ были сдѣланы соотвѣтствующія правит. распоряженія съ угрозой смертн. казнью за всякія враждебныя иностранцамъ дѣйствія, наконецъ, приняты и требованія денежн. вознагражденія, въ 450 милл. таэлей, но порядокъ выплаты его до лѣта 1901 г. оставался невыясненнымъ. Военныя операціи могли считаться съ этихъ поръ оконченными, въ знакъ чего съ согласія другихъ державъ въ іюнѣ 1901 г. послѣдовало отозваніе гр. Вальдерзее и началось постепенное возвращеніе союзныхъ войскъ въ Европу.

***Кичене́ръ** (Kitchener), Гербертъ, лордъ, англ. генералъ, род. въ 1850 г., въ 1871 г. получилъ первый офицерскій чинъ, а въ 1896 г. былъ назначенъ главнокомандующимъ англ. и египетск. войскъ въ Суданѣ. Здѣсь побѣдой при Омдурманѣ (1898 г.) онъ окончательно сломилъ сопротивленіе дервишей, но запятналъ себя жестокостями по отношенію къ побѣжденнымъ. Въ 1899 г. К. сдѣлался начальникомъ штаба у главнокомандующаго Робертса въ войнѣ съ бурами, которой затѣмъ руководитъ въ качествѣ главнокомандующаго.

Кладель, Леонъ, ум. въ 1892 г.

***Кламажеранъ** (Clamageran), Жанъ Жюль, франц. экономистъ, род. въ 1827 г., во время второй имперіи выказалъ себя дѣятельнымъ противникомъ Наполеона, былъ привлеченъ къ отвѣтственности и поплатился штрафомъ; состоитъ пожизненнымъ сенаторомъ. Его главный трудъ—трехтомная „Histoire de l'impôt en France“ (1867 — 1876), занимающая первое мѣсто среди работъ, посвященныхъ исторіи французскаго обложенія. Широкое пользованіе источниками, громадная эрудиція составляютъ отличительныя черты этой книги. Другія соч. К-а: „La France républicaine“ (1873); „La réaction économique et la démocratie“.

Кламъ-Галласъ, Эдуардъ, ум. въ 1891 г.

Клапротъ 2) Гейнрихъ Юлій, ум. въ 1835 г.

Кларкъ 6) Джемсъ Фриманъ, ум. въ 1888 г. 7) Мери, ум. въ 1877 г.

***Клауберъ**, Игнатій Себастьянъ, граверъ рѣзцомъ, р. въ 1754 г. въ Аугсбургѣ, учился сначала у отца, потомъ работалъ въ Римѣ и у Вилля въ Парижѣ, гдѣ получилъ званіе академика. Въ 1796 г. К. былъ приглашенъ профессоромъ гравированія въ петербургскую акад. художествъ. Исполняя чрезвычайно добросовѣстно принятыя на себя обязательства, К. скоро собралъ значительное число учениковъ и организовалъ работы для нихъ. Такъ, были награвированы 50 отличныхъ таблицъ къ „Атласу путешествія вице-адмирала Сарычева“ и 109 рисунковъ и картъ для атласа къ „Путешествію Крузенштерна“. Лучшія работы самого К-а были „Маленькій уголокъ Гарлема“, портреты Аллегрена, Ванъ-Іоо, гр. Строгонова, кн. Бѣлосельскаго и кн. Куракина. Въ 1865 г. К. былъ назначенъ хранителемъ эстамповъ въ Эрмитажѣ; ум. въ 1817 г. Какъ художникъ, К. не принадлежитъ къ очень крупнымъ величинамъ. Его рѣзецъ красивъ и блестящъ, но однообразенъ и нѣсколько напоминаетъ рѣзецъ его учителя Вилля. Наиболѣе оригиналенъ К. въ портретахъ. Какъ преподаватель, К. оказалъ громадную услугу дѣлу гравированія въ Россіи, содѣйствовалъ образованію многочисленныхъ учениковъ, среди которыхъ были Уткинъ, Ухтомскій, Скотниковъ, Галактіоновъ и два Чесскихъ.

Клаузіусъ, Рудольфъ Юлій, ум. въ 1888 г.

Клаусъ, Карлъ, ум. въ 1899 г.

Клемансо, Эженъ, на выборахъ 1893 г. не прошелъ въ палату депутатовъ и съ тѣхъ поръ не принимаетъ непосредственно участія въ политическихъ дѣлахъ, предавшись всецѣло публицистической и литературной дѣятельности; былъ главнымъ редакторомъ газеты „L'Aurore“ и сыгралъ видную роль въ дѣлѣ Дрейфуса, какъ одинъ изъ главныхъ его защитниковъ.

Клеммингъ Густавъ Эдуардъ, ум. въ 1893 г.

Кливлэндъ 1) Гроверъ, въ 1893—1897 г. вторично былъ президентомъ Сѣв.-Амер. Соед. Штатовъ.

***Клингеръ**, Максъ, нѣмецкій художникъ, р. въ 1857 г., былъ ученикомъ Гуссова въ художеств. школѣ въ Карлсруэ, затѣмъ продолжалъ образованіе въ Берлинѣ. Изучая здѣсь въ академіи художествъ живопись, К. занялся самостоятельно гравированіемъ и выработалъ искусную технику, не лишенную блеска и оригинальности. Какъ по техникѣ, такъ и по своеобразному сочетанію элементовъ фантастическихъ, романтическихъ и натуралистическихъ представляютъ интересъ его гравюры: „Фантазія Брамса“, „Амуръ и Психея“, „Исторія перчатки“, „Драма“, „Жизнь“, „Любовь“. Въ срединѣ 80-хъ гг. К. отдался монументальной живописи и исполнилъ въ 1887 г. „Приговоръ Парпса“ и въ 1888—93 г., послѣ внимательнаго изученія во Флоренціи итальянскихъ мастеровъ XV в., „Распятіе“ и „Погребеніе“. Всѣ три картины трактованы К-мъ натуралистически. Въ то же время К. проявилъ оригинальность и натуралистическое направленіе и въ

скульптурѣ, сдѣлавъ попытку введенія въ нее полихроміи. Главныя его произведенія въ этомъ родѣ—„Саломея“ и „Кассандра“. Перу К-а принадлежитъ книга „Malerei und Zeichnung“, 1895. О К-ѣ см. *Meissner*, 1895; *Vogel*, 1897; *Stern*, 1898.

***Клиническій институтъ** вел. кн. Елены Павловны, см. *институтъ* 5).

***Клинопись** (*клинообразныя письмена*), см. *письмена*, стр. 3897.

***Клондайкъ** (Klondike), рѣка Сѣв. Америки, притокъ Юкона; центромъ собравшихся здѣсь золотоискателей служитъ городъ *Даусонъ Сити* (см. э. сл.).

***Клодій** (Публій К. Пульхеръ), одинъ изъ самыхъ предпріимчивыхъ и смѣлыхъ партійныхъ вождей въ Римѣ къ концу республики. Первоначально выдвинутый Помпеемъ и Цезаремъ для борьбы со старой республиканской партіей Катона и Цицерона, К., ставъ трибуномъ (58 г.), проводилъ рѣзко-демократическую программу (безплатная раздача хлѣба, ограниченіе власти цензоровъ по отношенію къ цензурѣ нравовъ, возстановленіе праздничныхъ клубовъ—collegia compatalitia, представлявшихъ изъ себя организацію столичнаго пролетаріата); но, проводя эту программу, онъ такъ же преслѣдовалъ исключительно личныя цѣли, какъ и впослѣдствіи, когда боролся за сенатъ или за Красса. Предводительствуя своими наемниками-гладіаторами, онъ устраивалъ сраженія со своими противниками на площадяхъ Рима, держалъ въ страхѣ и нападалъ и на частныхъ лицъ, и на магистратовъ, разрушалъ не только частныя, но и общественныя зданія. Во время одной изъ стычекъ съ Милономъ, однимъ изъ главныхъ его противниковъ, К. былъ раненъ и тутъ же вскорѣ убитъ (52 г.)

Клѣточка, элементарная составная часть всякаго организма какъ растительнаго, такъ и животнаго, простѣйшая форма, въ которой могутъ существовать организмы. Въ больш. случаевъ К.—микроскопической величины и состоитъ гл. обр. изъ комочка полужидкаго, зернистаго, похожаго на бѣлокъ вещества, которое обладаетъ жизнедѣятельностью, т. е. можетъ мѣнять мѣсто, воспріимчиво къ внѣшнимъ раздраженіямъ, растетъ вслѣдствіе принятія пищи и при извѣстныхъ условіяхъ размножается. Въ этомъ веществѣ, наз. *протоплазмой* или *саркодой*, замѣчается почти всегда болѣе плотная часть, обыкновенно шаровидная, наз. *ядромъ*. Для защиты отъ внѣшнихъ вліяній протоплазма снаружи покрыта обыкновенно слоемъ плотнаго вещества, *клѣточной оболочкой*; внутри она заключаетъ капельки масла, безцвѣтные или окрашенные пузырьки (вакуоли) жидкаго вещества, кристаллы различныхъ солей и т. п. Простѣйшіе организмы: амебы, инфузоріи, многія водоросли и грибы состоятъ изъ одной только такой К-и, всѣ же остальныя животныя и растенія образованы многими К-ами, и представляютъ въ сущности лишь колоніи К-ъ, различнымъ образомъ дифференцированныхъ и соподчиненныхъ другъ другу. У низшихъ формъ это соподчиненіе проявляется слабо, у высшихъ оно выражено очень рѣзко. Всякое многоклѣточное животное и растеніе сначала состоитъ изъ одной К-и; эта К. дѣлится затѣмъ на 2, 4, 8 и т. д. К-ъ, которыя и образуютъ сложный организмъ. Такъ. обр. К. есть основа жизни всѣхъ организмовъ; въ анатомическомъ отношеніи К. является кирпичемъ, изъ котораго слагается зданіе какъ животнаго, такъ и растительнаго организма, въ физіологическомъ отношеніи К. представляетъ микроскопическую лабораторію, въ которой происходятъ жизненные процессы. Открытіе К-и Шлейденомъ у растеній и Шванномъ у животныхъ въ 30-хъ годахъ XIX ст. составило эпоху въ области біологіи. Съ тѣхъ поръ вопросы о томъ, что такое К., протоплазма, ядро, каковъ ихъ составъ и т. п. пріобрѣли первостепенную важность. Разработка этихъ вопросовъ повела къ появленію какъ въ ботаникѣ, такъ и въ зоологіи науки микроскопической анатоміи или *гистологіи* (науки о тканяхъ), которая стремится изучить какъ К-у вообще, такъ и открыть законы соединенія отдѣльныхъ К-ъ въ однородныя группы, ткани. Работы Макса Шульце, Брюкке, Лейдига, Флеминга, Бючли, Нэгели, Моля, Страсбургера и др. выяснили поразительное сходство въ строеніи и отправленіяхъ животныхъ и растительныхъ К-ъ, такъ что для одноклѣточныхъ организмовъ часто трудно бываетъ рѣшить, къ чему ихъ нужно отнести, къ животнымъ или растеніямъ. Несмотря, однако, на весьма многочисленныя и остроумныя изслѣдованія, создавшія громадную литературу, знанія наши о К-хъ далеко еще не совершенны. Внѣшняя сторона жизни К-и, поскольку она поддается наблюденію подъ микроскопомъ, выяснена, особенно за послѣднія два десятилѣтія, довольно подробно. Но внутренняя сторона, химическая и физіологическая, до сихъ поръ мало поддавалась усиліямъ ученыхъ: не выяснена химическая природа протоплазмы, ядра, относительное значеніе каждой изъ этихъ двухъ частей въ жизни К-и и пр. Разрѣшеніемъ же этихъ вопросовъ опредѣляется весь дальнѣйшій ходъ біологическихъ наукъ: если удастся разгадать жизнь только одной К-и, то жизнь едва ли вообще представитъ много трудныхъ загадокъ. Лучшими объектами для изученія жизни К-и служатъ простѣйшіе, одноклѣточные или многоклѣточные организмы, у которыхъ все тѣло состоитъ изъ одной К-и или изъ многихъ, но часто связанныхъ другъ съ другомъ только механически: наблюденіе ихъ жизни подъ микроскопомъ и различные эксперименты надъ ними оказываются очень удобными, и здѣсь кроется причина того важнаго значенія, которое получили эти организмы въ современной біологической наукѣ. Въ настоящее время выяснено, что главнѣйшими составными частями К-и являются протоплазма и ядро, хотя существованіе послѣдняго не доказано еще у монеръ, бактерій и синезеленыхъ водорослей. Химическій составъ протоплазмы очень сложенъ; по всей вѣроятности, онъ представляетъ смѣсь различныхъ азотистыхъ веществъ; первое мѣсто среди нихъ по важности занимаютъ бѣлковыя или близкія къ нимъ вещества, строеніе которыхъ не изучено

до сихъ поръ. По изслѣдованіямъ Рейнке главн. часть протоплазмы составляетъ *пластинъ*, съ нѣсколько меньшимъ количествомъ азота, чѣмъ въ яичномъ бѣлкѣ (12% противъ 15%). Живая протоплазма не красится различными красками, тогда какъ мертвая воспринимаетъ ихъ очень энергично. Клѣточное ядро состоитъ изъ веществъ, близкихъ къ протоплазматическимъ, но болѣе богатыхъ фосфоромъ; изъ нихъ особенно характеренъ т. наз. *нуклеинъ*, въ отличіе отъ пластина легко переваривающійся въ сокѣ поджелудочной железы (трипсинѣ), но такъ же, какъ и пластинъ, не растворимый въ пепсинѣ. При замораживаніи и послѣдующемъ быстромъ оттаиваніи К. умираетъ, при постепенномъ оттаиваніи жизнь К-ъ не прекращается, что особенно рѣзко отличаетъ низшихъ животныхъ, выдерживающихъ также высыханіе (инфузоріи, мелкіе рачки, коловратки и пр.). К-у убиваютъ, далѣе, отсутствіе кислорода, сильные электрическіе токи, растворы солей, кислотъ, щелочей, спиртъ, раздавливаніе. Протоплазма, какъ сказано, обладаетъ движеніемъ: она выпускаетъ толстые отростки (ложноножки), вытягивается, переползаетъ съ мѣста на мѣсто; если К. покрыта оболочкой, то чрезъ поры ея вытягиваются жгутики, рѣснички, помощью которыхъ К. передвигается, иногда довольно быстро. Въ самой протоплазмѣ замѣчаются очень часто различнаго рода движенія; то она разбивается на струйки, текущія по сторонамъ клѣточной оболочки и анастомозирующія другъ съ другомъ (струйчатое движеніе), то двигается всей массой въ одномъ направленіи или, разбившись на двѣ части, въ двухъ противоположныхъ (вращательное движеніе). Вытягивая отростки, К. обволакиваетъ ими питательныя вещества и перевариваетъ ихъ. Достигнувъ извѣстной величины, К. дѣлится; ядро ея дѣлится или предварительно на двѣ или на нѣсколько новыхъ, такъ что получается многоядерная К., или, при дѣленіи самой К-и, К. дѣлится обыкновенно на двѣ равныя части или прямо перешнуровываясь, или проходя извѣстныя превращенія (см. *ядро*), одинаковыя даже въ деталяхъ у растительныхъ и животныхъ К-ъ. Въ противность теоріи „первичнаго зарожденія“ до сихъ поръ не извѣстно ни одного случая происхожденія новой К-и не изъ другой К-и; новыя К-и появляются только путемъ дѣленія прежде бывшихъ, причемъ изъ протоплазмы материнской К-и образуется протоплазма дочернихъ, изъ ея ядра—ядра ихъ. Для размноженія К-ъ часто бываетъ необходимо или нѣкоторое видоизмѣненіе ихъ, или соединеніе двухъ К-ъ въ одну (половой актъ); послѣ этого способность ихъ производить новыя К-и, путемъ дѣленія, можетъ сохраняться очень долго. Внутреннее содержаніе К-ъ крайне разнообразно: въ протоплазмѣ замѣчаются различн. кристаллы, продукты метаморфоза питательн. веществъ, запасныя вещества въ родѣ крахмала, капелекъ жира, особыя тѣльца, играющія физіологическую роль, какъ напр. хлорофиллъ, лейкопласты и т. д. Форма К-ъ также чрезвычайно разнообразна. У т. наз. голыхъ К-ъ, т.-е. не имѣющихъ оболочки, каковы амебы, лейкоциты, она постоянно измѣняется при движеніи, у покрытыхъ оболочкою К-ъ, живущихъ самостоятельно, она бол. частью шарообразная, но бываетъ удлиненная и пр. У многоклѣточныхъ организмовъ первая, материнская К., обыкновенно шаровидная, производитъ комплексъ подобныхъ себѣ К-къ, дѣлающихся отъ взаимнаго давленія многогранными; при послѣдующемъ дѣленіи и дифференцированіи К-ъ въ ткани, форма ихъ чрезвычайно разнообразится: появляются К-и цилиндрическія, коническія, нитевидно-вытянутыя, звѣздчатыя, иногда съ массой отростковъ и т. п., и вмѣстѣ съ тѣмъ появляется раздѣленіе труда и уничтоженіе самостоятельности отдѣльныхъ К-ъ. У низшихъ животныхъ и растеній каждая К. организма, будучи отдѣлена, часто способна снова произвести цѣлый организмъ, у высшихъ это свойство теряется, за исключеніемъ К-ъ половыхъ, спеціально служащихъ для размноженія. Въ молодости К. обильна протоплазмой, въ старости, если она потеряетъ способность къ дѣленію, протоплазма постепенно исчезаетъ, и въ К-ѣ, взамѣнъ ея, появляются другія образованія, отложенія солей, продукты распада протоплазмы, или К. пустѣетъ, и такимъ образомъ остается одна оболочка безъ содержимаго. Такая К-а играетъ только механическую роль и служитъ или для защиты и поддержки тѣла (хрящъ, кожныя образованія, механическая ткань растеній), или для проведенія веществъ, необходимыхъ организму (сосуды растеній). К-и сложнаго организма не всегда прямо соединены другъ съ другомъ стѣнками; очень часто между ними образуется, вслѣдствіе видоизмѣненія клѣточной оболочки или благодаря дѣятельности протоплазмы, большее или меньшее количество т. наз. межклѣточнаго вещества, которое служитъ для соединенія различныхъ тканей и органовъ (соединительная и эластическая ткань) или для поддержки организма (кость, хрящъ). *Животная* К. Въ типѣ простѣйшихъ (Protozoa) все тѣло состоитъ изъ одной К-и, отправляющей всѣ жизненныя функціи. У губокъ, наиболѣе низко построенныхъ многоклѣточныхъ животныхъ, К-и обладаютъ еще значительной самостоятельностью, у прочихъ самостоятельность эта слабѣетъ по мѣрѣ усложненія организаціи, и у высшихъ животныхъ организмовъ, напр. у человѣка, мы встрѣчаемъ К-и съ самыми разнообразными ступенями соподчиненія и спеціализаціи. Въ крови и лимфѣ К-и бѣлые кровяные шарики (лейкоциты), весьма похожіе на амебъ, обладаютъ самопроизвольнымъ движеніемъ и способностью переползать изъ одной части тѣла въ другую; красные кровяные шарики переносятся токомъ крови и, подобно лейкоцитамъ, не связаны ничѣмъ съ организмомъ, хотя играютъ въ немъ крупную роль разносителей кислорода. Всѣ остальныя К-и связаны въ группы, ткани и потеряли самостоятельность. Поверхность тѣла и внутреннихъ органовъ покрываютъ эпителіальныя К-и, плоскія или цилиндрическія, иногда на внѣшней сторонѣ съ рѣсничками, постоянно колеблющимися по одному направленію

(мерцательный эпителій). К-и эпителія на свободной поверхности тѣла могутъ ороговѣвать и этимъ доставлять организму болѣе прочную защиту. Нѣсколько видоизмѣненныя К-и даютъ начало железистымъ К-амъ, вырабатывающимъ слизь, молоко и пр. и иногда цѣликомъ переходящимъ въ К-и другого назначенія (половыя клѣтки, яйца и сперматозоиды), соединительной ткани, связывающей между собою функціонирующіе элементы и устанавливающей между органами постоянное отношеніе; въ этой же ткани залегаютъ К-и, выдѣляющія жиръ. Иногда К-и тѣхъ или другихъ категорій обращаются въ жировыя, тогда происходитъ то, что наз. жировымъ перерожденіемъ. Своеобразно измѣняясь, соединительно-тканныя К-и и промежуточное вещество образуютъ хрящевую ткань; по формѣ К-и здѣсь напоминаютъ лейкоцитовъ, но совершенно потеряли способность самостоятельно перемѣнять мѣсто. Костная ткань, служащая опорой тѣла, образована также изъ твердаго основного вещества и особыхъ К-ъ съ многочисленными отростками, т. наз. костныхъ тѣлецъ; въ надкостницѣ, покрывающей кости, залегаютъ образователи костной ткани, остеобласты, К-и, похожія на эпителіальныя. Губчатыя кости и внутреннія полости длинныхъ костей заняты желтымъ и краснымъ мозгомъ, составленнымъ опять-таки изъ жировыхъ К-ъ, лейкоцитовъ и особыхъ большихъ, многоядерныхъ, т. наз. *гигантскихъ* К-ъ. Всѣ до сихъ поръ перечисленныя К-и болѣе или менѣе близко подходятъ къ самостоятельно живущимъ К-амъ и сохраняютъ еще свой эмбріональный характеръ. К-и, особенно характеризующія животныя, именно мышечныя и нервныя, значительно видоизмѣняются, иногда до того, что на первый взглядъ трудно даже приписать клѣточный характеръ тѣмъ тканямъ, которыя онѣ образуютъ. Т. наз. гладкія мышечныя волокна, сильно вытянутыя и заостренныя съ обоихъ концовъ, еще сохраняютъ видъ К-и, но мышечныя волокна другого вида, поперечно-полосатыя, измѣняются до того, что признать ихъ за К-и можно только, зная ихъ исторію развитія: протоплазма ихъ дифференцируется совершенно своеобразно, сами онѣ сильно вытягиваются, принимаютъ видъ нитей (фибриллей) и пріобрѣтаютъ способность укорачиваться при раздраженіи. Нервная ткань образована К-ами, по внѣшнему виду сохраняющими типъ обыкновенной К-и, но сильно усложнившей свою организацію. Нервныя К-и характеризуются существованіемъ одного, двухъ или, чаще, многихъ отростковъ, которые тянутся отъ тѣла нервныхъ К-ъ (нервныхъ центровъ) къ поверхности тѣла организма, къ различнымъ органамъ (осевоцилиндрическіе отростки), отросткамъ другихъ К-ъ (протоплазматическіе отростки) и служатъ своего рода телеграфными проволоками для передачи ощущеній въ нервные центры и идущихъ отъ послѣднихъ приказаній; осевоцилиндрическіе отростки окружены своеобразными оболочками,— протоплазматическіе, повидимому, обладаютъ движеніемъ, подобно ложноножкамъ амебъ, и благодаря этому могутъ входить въ соприкосновеніе съ другими отростками и К-ами. Всѣ животныя К-и рѣзко отличаются отъ *растительныхъ К-ъ* тѣмъ, что онѣ могутъ жить только на счетъ сложныхъ органическихъ веществъ, вырабатываемыхъ растеніями: прежде всего бѣлковъ, затѣмъ жировъ и углеводовъ, но сами изъ минеральныхъ веществъ приготовлять ихъ не могутъ. *Растительныя* К-и являются собирателями солнечной энергіи и съ помощью ея и своихъ зеленыхъ хлорофилловыхъ тѣлецъ перерабатываютъ минеральныя соли, воду и углекислоту воздуха въ самыя разнообразныя органическія соединенія. К-и бактерій, отличающіяся наибольшей простотой организаціи, въ нѣкот. случаяхъ способны, однако, приготовлять и безъ хлорофилла сложныя органическія вещества изъ неорганическихъ веществъ (напр., нитромонады Виноградскаго) или, чаще, изъ простѣйшихъ органическихъ соединеній, напр. изъ муравьиной кислоты, мочевины. К-и грибовъ и нѣк. высшихъ растеній вслѣдствіе паразитизма потеряли свой хлорофиллъ и сдѣлались похожими на животныя К-и. К-и растительныя, далѣе, не представляютъ того крайняго разнообразія и рѣзкой спеціализаціи, какъ К-и животныя. Послѣднія всегда микроскопически малы, К-и растительныя иногда различаются уже простымъ глазомъ и въ отр. водорослей сифонниковъ достигаютъ значительной величины (Caulerpa до полуфута). Въ отличіе отъ животной К-и, въ растительной активную роль играютъ также хроматофоры: лейкопласты, хлорофилловыя тѣла и хромопласты. Изъ другихъ включеній спеціальную принадлежность растит. К-и составляютъ крахмальныя зерна, кристаллы щавелево-кислой извести, бѣлковые кристаллы и т. д. Клѣточная оболочка у растеній образована изъ клѣтчатки, углеводистаго вещества. Подобно оболочкѣ животной К-и, она можетъ измѣняться своеобразно: ослизняться, древеснѣть, кутикуляризироваться (какъ, напр., у пробки). Снаружи и совнутри эта оболочка можетъ различнымъ образомъ утолщаться. Наружное утолщеніе (въ К-ахъ пыльцы и спорахъ) имѣетъ видъ шиповъ, бугорковъ, ребрышекъ, иногда причудливо расположенныхъ. Внутреннее утолщеніе бываетъ чаще и формъ его много. Оно можетъ происходить или на одной сторонѣ, обыкновенно наружной, на всѣхъ, и притомъ утолщается вся стѣнка цѣликомъ или только мѣстами. Въ послѣднемъ случаѣ утолщеніе идетъ или въ видѣ спиральной ленты по стѣнкамъ К-и, или въ видѣ кольца, или, наконецъ, образуетъ сѣтку, покрывающую совнутри стѣнки К-и. Часто послѣднія пронизаны отверстіями, порами, то круглыми, то удлиненными, помощью этихъ поръ устанавливается сообщеніе между протоплазмами различныхъ К-ъ. Въ стебляхъ у нѣкоторыхъ К-ъ стѣнки растворяются, и тогда получаются крупныя К-и; если раствореніе идетъ въ вертикальномъ направленіи, то получаются каналы, наз. сосудами. Измѣненія К-ъ растеній, сравнительно съ ихъ эмбріональнымъ состояніемъ, очень невелики, спеціализація слабо развита, и, если въ животномъ организмѣ мы часто не въ состояніи съ перваго взгляда подмѣтить

его клѣточное строеніе, то въ растеніяхъ часто даже при небольшомъ увеличеніи (напр. въ лупу) мы всегда легко опредѣлимъ ихъ ячеистый, клѣточный характеръ. Ср. *Гертвигъ*, О. „Клѣтка и ткани", 1894 г.; *Zimmermann* A., „Die Morphologie und Physiologie der Pflanzenzelle" 1888; *Schwarz*, „Die morphologische und chemische Zusammensetzung des Protoplasmas", 1887.

Клюзере, Густавъ Поль, помилованный въ 1880 г., вернулся во Францію и въ 1889 г. выбранъ въ палату депутатовъ. Написалъ: „Memoires du general C. Le deuxième siège de Paris. La fin de l'Empire" (1887—88, 3 т.).

Клюки фонъ Клугенау, Францъ Карловичъ, ум. въ 1851 г.

Клюшниковъ, Викторъ Петровичъ, ум. въ 1892 г.

Клюшниковъ, Иванъ Петровичъ, поэтъ, род. въ 1811 г., учился въ московск. универс. и былъ въ очень близкихъ отношеніяхъ съ кружкомъ Станкевича. Его литературная дѣятельность продолжалась всего ок. 2 лѣтъ и выразилась въ рядѣ стихотвореній, напечатанныхъ съ подписью—Ѳ.—въ лучшихъ тогдашнихъ журналахъ. Стихотворенія эти пользовались большимъ успѣхомъ и вызвали сочувственные отзывы критики. Несмотря на это, К. въ 1840 г. уѣхалъ въ деревню и отказался отъ литературы. Съ тѣхъ поръ имъ были опубликованы только 2 незначительныя повѣсти въ 40-хъ гг., да въ 80-хъ гг. нѣсколько стихотвореній. Ум. въ 1895 г.

Ключевскій, Василій Осиповичъ, историкъ. Напечаталъ: „Происхожденіе крѣпостного права" (Р. М. 1885), „Составъ представительства на земскихъ соборахъ" (тамъ же, 1890—92); „Западное вліяніе въ Россіи" (Вопр. Фил. 1897), „Смѣна" (Р. М. 1899), въ которыхъ проявляются всѣ блестящія особенности его таланта. Въ статьяхъ литературнаго и публицистическаго характера: „Два воспитанія", „Воспоминанія о Новиковѣ и его времени", О „Недорослѣ" Фонвизина, „Памяти Александра III", К. порываетъ съ критическимъ отношеніемъ къ русской старинѣ и дѣйствительности, проводившимся въ его лекціяхъ по русской исторіи, и усвоиваетъ другой взглядъ, близко подходящій къ идеализаціи. Въ 1893—94 г. читалъ курсъ русской исторіи Наслѣднику Цесаревичу Вел. Князю Георгію Александровичу въ Абастуманѣ.

Кнеппельгаутъ, Янъ, ум. въ 1885 г.

***Книга мертвыхъ**, названіе, предложенное впервые Лепсіусомъ и теперь принятое почти всѣми учеными, для обозначенія сборниковъ текстовъ, которые клались у древнихъ египтянъ съ покойникомъ въ могилу. Первоначально эти тексты писались на стѣнѣ гробницы, а впослѣдствіи вкладывались въ видѣ книги въ руки усопшаго. Содержаніе К-и м. не представляетъ строгаго однообразія, и отдѣльныя главы иногда мало связаны между собою. Въ общемъ это какъ бы руководство и путеводитель для мертвеца въ загробной жизни; ритуальное значеніе, приписываемое К-ѣ м. нѣкоторыми французскими учеными, теперь отвергнуто наукой. По своему возрасту К. м. принадлежитъ къ числу наидревнѣйшихъ литературныхъ памятниковъ. Ужъ къ эпохѣ XI династіи содержаніе ея стало во многомъ непонятнымъ для египтянъ и требовало сложныхъ комментаріевъ. Для исторіи древняго Египта, особенно для изученія религіозныхъ вѣрованій египтянъ, К. м. является первостепеннымъ источникомъ, хотя многія мѣста ея остаются пока непонятными отчасти сами по себѣ, отчасти вслѣдствіе искаженій, внесенныхъ въ текстъ переписчиками. См. *Масперо* „Le livre des Morts" (Пар. 1887).

Книсъ, Карлъ, ум. въ 1898 г.

Кнопъ 3) Вильгельмъ, ум. въ 1891 г.

Кнорре, Карлъ Христофоровичъ, род. въ 1801, ум. въ 1883 г.

Княжевичъ, Александръ Максимовичъ, мин. финансовъ, братъ Д. М. Княжевича (см. это сл.), род. въ 1792 г. въ Уфѣ, образованіе получилъ въ казанскомъ ун., по окончаніи курса поступилъ на службу въ министерство финансовъ; въ 1831 г. былъ назначенъ директоромъ канцеляріи министра и въ теченіе долгаго времени состоялъ ближайшимъ сотрудникомъ Е. Ф. Канкрина, до отставки послѣдняго въ 1844 г. Въ 1854 г. призванъ на постъ министра финансовъ. К. провелъ важную реформу замѣны развращающей откупной системы акцизн. обложеніемъ питей, преобразовалъ неудовлетворительныя государственныя кредитныя учрежденія и положилъ (въ 1860 г.) основаніе государственному банку. Однако, общее финансовое положеніе государства осталось и при немъ въ прежнемъ малоотрадномъ состояніи, и въ 1862 г. онъ покинулъ свой постъ; ум. въ 1872 г.

Кобе, Карлъ Габріель, ум. въ 1889 г.

Кобеко, Дмитрій Ѳомичъ, историкъ, директоръ канцеляріи министра финансовъ, членъ-корреспондентъ академіи наукъ по историко-политич. наукамъ, род. въ 1837 г. въ Петербургѣ, образованіе получилъ въ Импер. Александров. лицеѣ; важнѣйш. научнымъ трудомъ Д. Ѳ. является соч.: „Цесаревичъ Павелъ Петровичъ, 1754—96", содержащее весьма богатый біографическій и историческій матеріалъ и стремящееся представить Имп. Павла въ его молодости въ возможно привлекательномъ свѣтѣ; соч. имѣло значительный успѣхъ и въ сравнительно короткое время, несмотря на спеціальный характеръ изслѣдованія, выдержало 3 изданія (послѣднее въ 1887 году).

Кобза, см. *бандура*.

Ковалевскій 1) Александръ Онуфріевичъ, съ 1890 г. ордин. академикъ, съ 1891 г. читаетъ лекціивъ петерб. унив. по гистологіи. 8) К., Павелъ Ивановичъ, род. въ 1850 г. Большинство позднѣйшихъ работъ его посвящено психіатрическому анализу нѣкоторыхъ выдающихся историческихъ лицъ (Магомета, Жанны д'Аркъ, Іоанна Грознаго, Наполеона и др.); читаетъ лекціи въ петерб. унив.

Ковалевскій, Максимъ Максимовичъ, извѣстн. историкъ-соціологъ: кромѣ указанныхъ въ основной статьѣ трудовъ издавалъ въ 1879—1880 гг. вмѣстѣ съ В. Ѳ. Миллеромъ двухнедѣльный журналъ „Критическое обозрѣніе". Изъ сочиненій

послѣдняго времени особ. цѣннымъ является „Происхожденіе современной демократіи“ (I т. 2-е изд. 1899, II т. 1896, III и IV, 1897). Первые три тома этого труда посвящены изслѣдованію соціальнаго и экономическаго быта, политическимъ теоріямъ и законодательству французской революціи въ первой фазѣ ея развитія, IV т.—демократическимъ устоямъ Венеціанской республики. Въ 1898 г. вышелъ первый томъ другого капитальнаго труда К.: „Экономическій ростъ Европы до возникновенія капитализма“, въ 1900 г. второй томъ. Книга представляетъ блестящую попытку собрать въ одно цѣлое итоги изслѣдованія экономической эволюціи Европы; особенно выдаются по новизнѣ свѣдѣній и глубинѣ анализа главы 2-го тома, посвященныя Италіи. По-французски К-имъ изданы его лекціи въ Ecole libre des sciences sociales о русскомъ экономическомъ бытѣ: „Etat économique de la Russie“ (1899, пер. на русск. яз.); по-французски же былъ первоначально изданъ „Очеркъ происхожденія семьи и собственности“. Изъ журнальныхъ статей послѣдн. лѣтъ наиболѣе выдаются: „Токвиль“ (Вѣстн. Евр.), „Англійская пугачевщина“ (Рус. Мысль).—К. род. въ Харьковѣ 27 апр. 1851 г. въ богатой дворянской семьѣ; 17-ти лѣтъ, по окончаніи гимназіи, поступилъ на юридич. фак. харьков. унив., увлеченный блестящими лекціями Д. И. Каченовскаго по исторіи государственныхъ учрежденій и исторіи международн. сношеній. Работая затѣмъ заграницею надъ магистерск. диссертаціей, К. вошелъ въ близкое научное общеніе съ лучшими представителями европейск. мысли, изъ которыхъ особенно сильное вліяніе на его міровоззрѣніе оказали Марксъ и Мэнъ. Сравнительно-историческій методъ, при совершенно исключительной по своей разносторонности эрудиціи К-аго, явился въ его рукахъ могучимъ орудіемъ для изслѣдованія генезиса различныхъ правовыхъ учрежденій; экономическая и соціологическая доктрины Маркса послужили для К-аго руководящей нитью въ анализѣ соціальнаго развитія Англіи и Франціи и создали его блестящія университ. лекціи о происхожденіи современнаго политическаго строя Англіи. Не всегда точный въ детальномъ обоснованіи своихъ выводовъ, К. всегда увлекаетъ читателя и слушателя широкой постановкой вопроса, всегда умѣетъ въ хаосѣ разрозненныхъ фактовъ, въ массѣ перекрещивающихся вліяній найти первопричину, ярко освѣщающую происхожденіе явленія и связь его съ друг. сторонами жизни. Эта пытливая работа мысли, никогда не довольствующаяся однимъ констатированіемъ фактовъ или выясненіемъ ихъ ближайшихъ поверхностныхъ причинъ, создала чрезвычайную популярность К-аго, какъ лектора, непосредственно знакомя слушателей съ задачами и методами историческаго изслѣдованія, съ важностью и прелестью творческой научной работы. Вынужденный покинуть московск. унив., К. поселился во Франціи близъ Ниццы, время отъ времени читая публичные и университ. курсы въ Брюсселѣ, Парижѣ, Англіи. Въ 1901 г. К. приглашенъ читать въ Чикаго.

Когальничану, Михаилъ, ум. въ 1891 г.

***Когереръ**, см. *телеграфъ*.

***Козаченко**, Георгій Алексѣевичъ, дирижеръ и композиторъ, род. въ 1858 г., музык. образованіе получилъ въ придворной пѣвческой капеллѣ и петерб. консерваторіи, гдѣ учился у Іогансена и Римскаго-Корсакова. К. состоитъ съ 1883 г. хормейстеромъ при С.-петерб. казенной оперѣ; выступалъ въ качествѣ дирижера въ симфоническихъ концертахъ Русск. Музык. Общества, а также въ Парижѣ, въ „русскихъ концертахъ“ (1898 г.). К. написалъ оперу „Князь Серебряный“ (1885 г.), кантату „Русалка“, много хоровъ, романсовъ и др.

Козловъ 5) Гавріилъ Ивановичъ, род. въ 1738 г., ум. въ 1791 г.

Кокренъ, Александръ Дундасъ, ум. въ 1890 г.

***Кокситъ**, хроническое воспаленіе тазобедреннаго сустава, преимущественно бугорчатаго характера. Болѣзнь свойственна дѣтскому возрасту. Начинается хроманіемъ и болью въ тазобедренномъ суставѣ. Боль усиливается при движеніи, при давленіи и проч. Ощущается очень часто въ колѣнѣ и даже во всей ногѣ. Вскорѣ движенія затрудняются, и нога, а послѣдовательно и весь тазъ и туловище принимаютъ характерное положеніе: нога согнута въ тазобедренномъ суставѣ, отведена и повернута наружу; тазъ наклоненъ впередъ, и больная сторона опущена книзу; въ поясничной части позвоночн. столба выступаетъ внутреннее и боковое искривленіе; весь суставъ замѣтно опухаетъ; вслѣдствіе вынужденной бездѣятельности нога худѣетъ и мышцы ея атрофируются. Въ дальнѣйшемъ теченіи наступаетъ или затиханіе болѣзненныхъ явленій, или, наоборотъ, лежащій въ основѣ К-а бугорчатый процессъ распространяется или на протяженіи на окружающія ткани или путемъ лимфат. сосудовъ въ отдаленныя области. Такимъ образомъ развиваются околосуставные нарывы, затечные гнойники, свищевые ходы, бугорчатка внутреннихъ органовъ, костоѣда позвонковъ и проч. Исходы К-а — выздоровленіе самопроизвольное, или путемъ операціи съ частичнымъ или полнымъ ограниченіемъ движенія, или смерть отъ наростающаго истощенія, вслѣдствіе распространенія и пораженія бугорчаткой различныхъ органовъ. Предсказаніе поэтому серьезно. Лѣченіе ведется по правиламъ спеціальной хирургіи, по возможности по сохраняющему способу, путемъ примѣненія различныхъ ортопедическихъ снарядовъ, рядомъ съ общимъ лѣченіемъ.

***Кокцигодинія**, см. *копчиковая боль*.

***Кокцидіи**, см. *грегарины*.

Кокціусъ, Эрнстъ Адольфъ, ум. въ 1890 г.

Кокшаровъ, Николай Ивановичъ, род. въ 1818 г., ум. въ 1892 г.

Коларъ, Іосифъ Юрій, ум. въ 1896 г.

***Колитъ** (colitis), катарръ толстыхъ кишекъ, см. *воспаленіе кишекъ*.

Collège de France, см. *народное образованіе*, стр. 3388.

Коллинзъ, Вильямъ Вильки, ум. въ 1889 г.

Коллоредо 6) Іосифъ, ум. въ 1895 г.

Колмачевскій, Леонардъ Зеноновичъ, род. въ

1850 г., ум. въ 1889 г.; съ 1886 г. былъ проф. харьк. унив.

Колодцы, ср. *буреніе*.

Коломба дел Изеръ, Маркъ, ум. въ 1851 г.

***Колубовскій**, Яковъ Николаевичъ, историкъ философіи, род. въ 1863 г., по окончаніи коллегіи Павла Галагана въ Кіевѣ и затѣмъ петербургск. унив. по филологич. факультету, ѣздилъ для продолженія своего образованія за границу (1886), гдѣ слушалъ лекціи и работалъ въ семинаріяхъ у наиболѣе выдающихся современн. философовъ и психологовъ, съ 1892 г. читаетъ лекціи на петербургскихъ педагогическихъ курсахъ по исторіи педагогики и логикѣ (съ 1894 г.). Произведенія К—аго больше историч. и библіографическаго характера и посвящены главнымъ образомъ русскимъ философамъ и мыслителямъ. Большая часть его очень точныхъ и цѣнныхъ изслѣдованій въ этомъ направленіи присоединены имъ къ русскому переводу „Исторіи новой философіи", Ибервегъ-Гейнце (Спб. 1890, съ 1899 г. выходитъ втор. издан. частями въ значительно дополненномъ видѣ).

***Кольбергъ**, Оскаръ, выдающійся польскій этнографъ, род. въ 1814 г., былъ по профессіи музыкантомъ. Интересъ къ народной музыкѣ натолкнулъ его на путь собирателя этнографическаго матеріала и уже въ 1857 г. онъ издалъ свой первый научный трудъ „Piesni ludu Polskiego. Serya I". Дальнѣйшіе сборники К-а составлены по значительно болѣе широкой программѣ и затрогиваютъ всѣ стороны народной жизни. Они состоятъ изъ цѣлаго ряда серій, каждая изъ которыхъ посвящена какой-нибудь отдѣльной области Польши, и носятъ общій заголовокъ: „Lud, jego zwyczaje, sposób zycia, mowa, podania, przysłowia, obrdy, gusła, zabawy, piesni, muzyka i tance" (20 т. 1865—1888); отдѣльно изданы „Mazowze" (4 т. 1885—1888) и „Pokucie" (3 т. 1882—1885). По количеству собраннаго въ нихъ матеріала труды К-а представляютъ выдающееся явленіе въ этнографич. литературѣ. К-омъ написано также нѣсколько оперъ, не пользовавшихся, однако, большимъ успѣхомъ. Ум. въ 1890 г.

***Колюпановъ**, Нилъ Петровичъ, публицистъ, род. въ 1827 г., въ 60-хъ гг. принималъ дѣятельное участіе въ „С.-Петерб. Вѣдом." и въ „Вѣстн. Евр.", гдѣ писалъ преимущественно по вопросамъ городского и земскаго самоуправленія. Къ этому же періоду его дѣятельности принадлежитъ и составленное имъ „Руководство къ основанію сельскихъ банковъ" (1870). Въ 80-хъ и 90-хъ гг. К. обратился къ историческимъ и историко-литературнымъ работамъ, самой крупной изъ которыхъ является очень обстоятельная, но неоконченная біографія А. И. Кошелева. К. былъ также виднымъ земскимъ дѣятелемъ, долгое время состоялъ предводителемъ дворянства Ветлужскаго уѣзда и былъ въ числѣ „свѣдущихъ людей", вызванныхъ въ Петербургъ при гр. Игнатьевѣ. Ум. въ 1894 г.

Комбъ 3) Франсуа, ум. въ 1890 г.

Комерсъ, Антонъ Эммануилъ, ум. въ 1893 г.

Кометы. Изъ многочисленныхъ гипотезъ, предлагавшихся для объясненія происхожденія и развитія характернѣйшей особенности К-тъ, ихъ хвостовъ, наиболѣе математически разработанной и согласной съ наблюденіями является гипотеза, основы которой были положены Бесселемъ и которая затѣмъ съ особенной детальностью была развита Бредихинымъ. По этой гипотезѣ, изъ ядра К-ты по мѣрѣ приближенія ея къ солнцу выбрасываются по направленію къ солнцу частицы матеріи, которыя затѣмъ продолжаютъ самостоятельно двигаться въ пространствѣ подъ совокупнымъ дѣйствіемъ 1) силы всемірнаго притяженія и 2) отталкивательной силы, направленной отъ солнца и измѣняющейся обратно пропорціонально квадрату разстоянія частицы матеріи отъ солнца. На основаніи теоремъ механики можно опредѣлить, какую форму *долженъ* принять хвостъ К-ы при указанной гипотезѣ. На основаніи детальныхъ вычисленій, примѣненныхъ къ нѣсколькимъ десяткамъ К-ъ, Бредихинъ показалъ, что всегда можно выбрать величину отталкивательной силы такъ, чтобы теоретическая форма хвоста согласовалась съ наблюденной. При этихъ изслѣдованіяхъ оказалось, что отталкивательная сила солнца въ большинствѣ случаевъ больше притягательной, въ однихъ случаяхъ значительно больше (разъ до 17), въ другихъ менѣе (раза въ $1^1/_2$), а въ нѣкоторыхъ меньше притягательной и составляетъ небольшую долю ($^1/_3$, $^1/_5$) ея. Сопоставленіе этихъ различныхъ величинъ отталкивательной силы солнца съ атомными вѣсами различныхъ химическихъ соединеній приводитъ къ предположенію, что, быть можетъ, она зависитъ именно отъ химическаго строенія частицъ матеріи, составляющихъ хвостъ К-ты. Хвосты, образующіеся подъ дѣйствіемъ большой отталкив. силы, располагаются почти вдоль продолженной прямой между ядромъ К-ы и солнцемъ (т. наз. *радіусъ-векторъ*), при меньшей отталк. силѣ хвостъ бываетъ изогнутъ въ ту сторону, откуда идетъ К.; при особой отталк. силѣ хвостъ бываетъ коротокъ и *сильно* изогнутъ въ ту же сторону. Что касается сущности этой отталкив. силы, то она еще не выяснена окончательно: одни считаютъ ее за силу электрическаго происхожденія, нѣкоторые видятъ въ ней силу отталкиванія частицъ матеріи солнечными лучами.

***Коммиссія по организаціи домашняго чтенія**, см. *University extension*.

Коммерческія училища. Въ связи съ широкимъ развитіемъ въ послѣднее десятилѣтіе русской промышленности и торговли и тѣмъ особеннымъ поощреніемъ, которымъ пользовалось профессіональное образованіе, число коммерческихъ учебныхъ заведеній сильно возросло. До 1896 г. существовало лишь 10 К-ихъ У-щъ, къ началу 1899—1900 учебн. года ихъ уже было 58, кромѣ того было разрѣшено къ открытію еще 9. По нормальному положенію о коммерческ. учебныхъ заведеніяхъ 15 апр. 1896 г. установлено четыре типа такихъ заведеній: К. У. семиклассныя, дающія общее и коммерческое образованіе, и К. У. трехклассныя, дающія только коммерческое образованіе, торговыя школы съ

годичнымъ или трехгодичнымъ курсомъ для подготовленія низшихъ служащихъ въ торгово-промышл. предпріятіяхъ, торговые классы и курсы коммерческихъ знаній для лицъ всѣхъ возрастовъ, но не моложе 12 лѣтъ, преимущественно для состоящихъ на службѣ въ торговыхъ и промышл. заведеніяхъ; послѣднихъ трехъ типовъ ранѣе не существовало. Къ началу 1899—1900 академич. года насчитывалось 6013 учащихся въ К-нихъ У-щахъ, 2264—въ торговыхъ школахъ, 1946—въ торговыхъ классахъ и 707 на курсахъ коммерческихъ знаній, кромѣ учащихся коммерческихъ отдѣленій при 25 реальн. училищахъ вѣд. мин. нар. просв. и 7 частныхъ и обществ. реальныхъ учил., а также на коммерческихъ курсахъ для женщинъ при Демидовскомъ домѣ призрѣнія.

Комитеты грамотности, названіе двухъ выдающихся просвѣтительныхъ учрежденій по нач. нар. образованію, существовавшихъ до 1895 г. при Спб. и. Вольно-Экономич. Общ. и при моск. имп. Обществѣ сельск. хозяйства. Послѣдній былъ старше петербургскаго и возникъ при ближайшемъ участіи Н. С. Стремоухова и С. А. Маслова въ 1845 г. въ цѣляхъ „всенароднаго распространенія грамотности на религіозно-нравственномъ основаніи.“На первыхъ порахъ К. сосредоточилъ свою дѣятельность гл. обр. на изданіи книгъ, посвященныхъ доказательству необходимости распространенія среди народа г-и, особенно среди женщинъ, т. к. „мать есть душа семейства“. Эти книжки, а также и нѣкот. другія, излагавшія способы обученія грамотѣ, или дававшія указанія для составленія нар. сельск. библіотекъ и т. п. имѣли въ свое время большой успѣхъ и вызвали учрежденіе цѣлаго ряда училищъ—„грамотныхъ избъ“ для обученія крестьянокъ. Въ 50-хъ годахъ, подъ вліяніемъ общихъ условій тогдашней жизни, дѣятельность К-а не могла однако получить дальнѣйшаго развитія и временно пріостанавливается. Она оживаетъ снова лишь съ 1859 г. и достигаетъ своего расцвѣта въ 1870—73 г., когда на очередь были выдвинуты важные вопросы о подготовкѣ нар. учителей и о выработкѣ раціональныхъ пріемовъ обученія, когда подъ руководствомъ членовъ К-а Е. В. Краснопѣвкова, Д. И. Тихомірова, Н. П. Малинина и др. были впервые устроены лѣтніе педагогич. курсы для народныхъ учителей, а для сравнит. оцѣнки звукового и букво-слагат. методовъ при К-ѣ были открыты два параллельныхъ класса обученія грамотѣ, изъ кот. однимъ руководилъ гр. Л. Н. Толстой, сторонникъ буквослагат. метода. Вмѣстѣ съ тѣмъ К. принялся за изданіе картинъ истор. содержанія съ объяснит. текстомъ и разсказовъ изъ „Записокъ охотника“ И. С. Тургенева. Въ нач. 1871 г. во время II всеросс. съѣзда сельск. хозяевъ, въ кот. принялъ близкое участіе и К. г-и, общимъ собраніемъ съѣзда было принято единогласно предложеніе секціи по нар. образованію ходатайствовать передъ правительствомъ о томъ, чтобы 1) средства, отпускаемыя на нач. нар. образованіе по госуд. бюджету, были усилены и 2) чтобы для достиженія благопріятныхъ результатовъ и упроченія дѣла народнаго образованія, послѣднее было поручено спеціальному К-у, съ допущеніемъ въ него представителей отъ тѣхъ вѣдомствъ и учрежденій, въ рукахъ которыхъ дѣло нар. образованія находится. Новое расширеніе дѣятельности моск. К-а г-и наступаетъ съ 1890 г., когда въ немъ возникла мысль о необходимости организовать разсылку сельск. школьн. библіотекъ и заняться составленіемъ каталога лучшихъ книгъ для народнаго чтенія. Съ этой именно цѣлью изъ состава К-а была выдѣлена спеціальная коммиссія, получившая названіе библіотечной и заявившая себя особ. успѣшной и плодотворной дѣятельностью. Ближайшими участниками этой коммиссіи явились предсѣдат. К-а г-и (съ 1890 г.) И. П. Горбуновъ, С. Г. Смирновъ, И. И. Сахаровъ, Д. И. Тихомировъ, А. И. Чупровъ и др. Вслѣдъ за библіотечной коммиссіей возникли еще: коммиссіи по воскр., вечернимъ и т. п. школамъ, въ кот. видное мѣсто заняли В. П. Вахтеровъ, Е. Я. Шульгинъ, Н. В. Тулуповъ и др.; коммиссія по оказанію помощи учащимся въ мѣстностяхъ, пострадавшихъ отъ неурожая (1891 г.), по устройству книжныхъ складовъ, наконецъ, извѣстн. коммиссія по вопросу о введеніи въ Россіи всеобщаго обученія, организованная 4 марта 1894 г. подъ предсѣдат. А. И. Чупрова, и др. При тѣхъ ничтожныхъ средствахъ, кот. находились въ распоряженіи моск. К-а г-и (3-рубл. членскіе взносы, пожертвованія, сборы съ лекцій, концертовъ и т. п.), можно только удивляться широтѣ и разнообразію его дѣятельности. Помимо въ высшей степени важной разработки теоретич. вопросовъ народн. образованія, К. въ два—тригода разослалъ нѣсколько сотенъ библіотекъ по народн. школамъ, издалъ рядъ обзоровъ текущей литературы для народа, выпустилъ въ десяткахъ тысячъ экземпл. рядъ книжекъ научнаго и литерат. содержанія для народнаго чтенія, разослалъ множество картинъ для волшебныхъ фонарей, наконецъ, устроилъ музей наглядныхъ пособій для школъ. Спб. К. г-и возникъ въ 1861 г., согласно предложенію члена В.-Эконом. Общества С. С. Лашкарева „съ цѣлью содѣйствовать матеріальными и нравственн. средствами распространенію грамотности и полезныхъ знаній преимущ. между крестьянами, вышедшими изъ крѣп. зависимости“. Дѣятельность спб. К-а, подобно московскому, направлялась гл. обр. на составленіе списковъ лучшихъ учебниковъ и книгъ для чтенія, на устройство книжныхъ складовъ (организованные К-омъ въ началѣ 60-хъ годовъ 120 книжн. складовъ вскорѣ были всѣ закрыты), удешевленіе книгъ, подготовку учителей и т. п. Особенно широкаго развитія достигаетъ эта дѣятельность съ начала 90-хъ годовъ, когда значит. расширяется также и издательство К-а (издано около 60 книгъ, преимущ. русскихъ классиковъ; разослано безплатно до 2 милл. кн. и до 450 библіотекъ). Знаменат. симптомомъ довѣрія общества къ дѣятельности К-а и пробудившагося въ немъ интереса къ вопросамъ нар. образованія явился сборъ пожертвованій, открытый К-омъ въ 1893 г. на устройство 100 нар. библіотекъ, давшій уже къ 1895 г. свыше

25 т. руб., несмотря на то, что размѣръ отдѣльныхъ пожертвованій былъ въ большинствѣ случаевъ совершенно ничтоженъ. Въ 1895 г. существованіе обоихъ К-овъ г-и было прекращено по распоряженію министра нар. просвѣщенія и вмѣсто нихъ учреждены *общества грамотности*.

***Компенсація** (*зачетъ*), въ гражданскомъ правѣ погашеніе обязательства посредствомъ принадлежащаго должнику встрѣчнаго требованія, въ томъ размѣрѣ, въ какомъ оба требованія покрываютъ другъ друга. К. можетъ имѣть мѣсто какъ въ силу договора между заинтересованными лицами (добровольная К.), такъ и безъ такого соглашенія, при наличности слѣдующихъ условій, установленныхъ современными законодательствами по образцу позднѣйшаго императорскаго римскаго права: 1) предметъ обоихъ обязательствъ долженъ быть однороденъ; на практикѣ зачетъ примѣняется гл. обр. къ долгамъ замѣнимыхъ вещей, преимущественно денежнымъ; 2) оба обязательства должны подлежать исполненію и, въ частности, по обоимъ долженъ миновать срокъ исполненія; только при конкурсѣ допускаются къ зачету обязательства съ разными сроками; 3) должникъ по новому требованію долженъ быть кредиторомъ по обязательству, предъявляемому къ зачету, т. е. къ зачету не допускаются обязательства третьихъ лицъ; это требованіе модифицируется въ томъ отношеніи, что поручитель можетъ воспользоваться для К-іи требованіями главнаго должника, а при уступкѣ требованія debitor cessus можетъ зачитывать требованія цессіонарія требованіями противъ цедента. Нашъ X томъ не даетъ общихъ указаній К-іи, но практика допускаетъ ее въ широкихъ размѣрахъ, въ общемъ согласно съ изложенными требованіями теоріи. Ср. *Dernburg*, „Geschichte u. Theorie der Kompensation“ (2 изд. 1888).

Конверсія, см. *процентныя бумаги*.

Конвертиты (лат. „обращенные“), лица, перешедшія изъ одной христіанской религіи въ другую. „Conversio“ обозначалось прежде въ западной церкви (со времени Кассіодора и Беды) принятіе монашества, и conversi назывались первоначально всѣ монахи, впослѣдствіи—монахи и монахини (conversae), исполнявшія въ монастыряхъ низшія работы. Теперь, въ частности въ Австріи, К-ми наз. принявшіе католичество евреи и протестанты; при обращеніи, сопровождаемомъ торжественной присягой быть истинными католиками и нерѣдко вообще обставляемомъ большою пышностью, нуждающіеся получаютъ вспомоществованіе изъ особаго фонда. Изъ обширной литературы о К-хъ ср. *Rosenthal*, „Konvertitenbilder aus dem 19 Jahrh.“ (Шафгаузенъ, 1865—70 г., 3 т.).

* **Конгеймъ** (Cohnheim), Юліусъ, изв. нѣм. патологъ, род. въ 1839 г. По окончаніи медицинскаго образованія, состоялъ 4 г. ассистентомъ въ берлинскомъ патологич. институтѣ, затѣмъ былъ проф. въ Килѣ, Бреславлѣ и съ 1876 г. въ Лейпцигѣ, гдѣ занималъ каѳедру общей патологіи и былъ директ. патологич. института. Ум. въ 1884 г. Много работалъ по вопросу о воспаленіи. Онъ установилъ экспериментальнымъ путемъ положеніе, что большая часть гноя, образующагося при воспаленіи, состоитъ изъ бѣлыхъ кровяныхъ шариковъ, которые эмигрируютъ изъ венъ и капилляровъ, и что безъ участія сосудовъ воспаленія быть не можетъ. Труды: „Untersuchungen über die embolischen Processe“, „Neue Untersuchungen über die Entzündung“, „Vorlesungen über allgemeine Pathologie“ (русск. перев. подъ заглавіемъ „Общая патологія“), „Die Tuberkulose vom Standpunkt der Infektionslehre“.

Кондаковъ, Никодимъ Павловичъ, род. въ 1846 г.; съ 1894 г. состоитъ при русск. археологич. институтѣ въ Константинополѣ.

Конныя желѣзныя дороги, см. *городское хозяйство*.

***Кони**, Анатолій Ѳедоровичъ, одинъ изъ самыхъ талантливыхъ современныхъ русскихъ юристовъ и выдающійся дѣятель по судебному вѣдомству, род. въ С.-Петербургѣ въ 1844 г., сынъ извѣстнаго драматич. писателя, Ѳедора Алексѣевича Кони (см. это сл.); образованіе получилъ сперва въ петерб. университетѣ по математич. факультету, затѣмъ (съ 1861 г.) въ московскомъ—по юридич. факультету, гдѣ слушалъ лекціи весьма популярнаго въ то время и горячо любимаго студентами профессора Н. И. Крылова, памяти котораго К. впослѣдствіи съ теплымъ и благодарнымъ чувствомъ посвятилъ свой сборникъ судебныхъ рѣчей („Судебныя рѣчи 1868—1888“, Спб., изд. 2-ое, 1890 г.). Оставленный по окончаніи курса (въ 1865 г.) при университетѣ по каѳедрѣ уголов. права, К., однако, вскорѣ покинулъ научное поприще и обратился къ судебно-практической дѣятельности, въ которой сумѣлъ быстро развернуть свои богатыя силы и въ короткое время достигъ блестящей служебной карьеры. Уже въ 1867 г. К. получилъ должность товарища прокурора въ харьков. окружномъ судѣ, въ 1870 г. онъ занялъ ту же должность при петербургскомъ окруж. судѣ, состоялъ затѣмъ прокуроромъ при самарскомъ, казанскомъ и петербургскомъ окружномъ судѣ (въ послѣдней должности съ 1871 г. по 1875 г.), вице-директоромъ министерства юстиціи (1876—1878), предсѣдателемъ петерб. окружнаго суда (1878 г.—1881 г.) и предсѣдателемъ гражд. департамента судебной палаты въ Петербургѣ. Съ 1885 г. К. занималъ постъ оберъ-прокурора уголовнаго кассаціоннаго департамента, а въ 1892 г. назначенъ сенаторомъ по тому же департаменту. Въ 1897 г. оставилъ постъ оберъ-прокурора, сохранивъ званіе сенатора. Въ 1875—1883 гг. К. преподавалъ уголовное судопроизводство въ училищѣ правовѣдѣнія. Въ 1899 г. выбранъ въ почетные академики. Воспитанный на принципахъ судебныхъ уставовъ Имп. Александра II, К. твердо и неуклонно слѣдовалъ имъ на всѣхъ постахъ своей служебной дѣятельности. Его судебныя рѣчи, всегда отличающіяся глубокимъ юридическимъ и психологическимъ анализомъ, служатъ образцами дѣлового краснорѣчія, чуждаго всякой риторики и ложнаго паѳоса; въ частности, въ своихъ обвинительныхъ рѣчахъ, К. какъ нельзя болѣе умѣетъ удержаться на высотѣ истиннаго пони-

манія прокурорскихъ обязанностей, ставя себѣ единственною цѣлью служеніе интересамъ гуманнаго правосудія. Кромѣ рѣчей, указ. выше, К. написалъ еще рядъ другихъ монографій, статей и рефератовъ по юридич. вопросамъ въ „Юрид. Лѣт.“, „Журн. Мин. Юст.“, Моск. юр. извѣст.“, Журн. уг. и гр. права“, „Вѣст Евр.“ и др. Наконецъ, К. далъ еще рядъ блестящихъ характеристикъ доктора Гааза, кн. В. Ѳ. Одоевскаго, Горбунова и др.

* **Конради**, Евгенія Ивановна, писательница, род. въ 1838 г., въ 1869—74 гг. была однимъ изъ редакторовъ „Недѣли“ и вела въ ней обзоры иностранной жизни и литературы. Главныя работы К. посвящены вопросамъ воспитанія и вышли въ свѣтъ отдѣльными книгами: „Исповѣдь матери“ (1876) и „Общественныя задачи домашняго воспитанія“ (1883). Сочиненія эти занимаютъ видное мѣсто въ нашей педагогической литературѣ и особенно цѣнны своимъ внимательнымъ отношеніемъ къ дѣтской психологіи. Въ нихъ К. предостерегаетъ отъ шаблонныхъ пріемовъ воспитанія и настаиваетъ на необходимости его индивидуализаціи, въ то же время протестуя противъ чисто разсудочнаго воспитанія. Кромѣ того, К. принадлежитъ прекрасная популярная книга изъ жизни рудокоповъ „Черные богатыри“ и рядъ переводовъ съ европейскихъ языковъ. Ум. въ 1898 г.

Консидеранъ, Викторъ, ум. въ 1893 г.

Константиновскій межевой институтъ, см. *межевой Конст. институтъ*.

* **Констанъ** (Constans), Жанъ Антуанъ Эрнестъ, франц. политикъ, род. въ 1833 г., занимался торговыми дѣлами въ Испаніи, но затѣмъ обратился къ изученію юриспруденціи и былъ профессоромъ въ Дуэ, Дижонѣ и Тулонѣ, гдѣ принялъ дѣятельное участіе въ организаціи свѣтскихъ школъ, въ 1876 г. былъ выбранъ въ парламентъ, гдѣ примкнулъ къ республиканскому союзу (Union républicaine); въ 1880—81 г. былъ министромъ внутр. дѣлъ въ кабинетѣ Фрейсинэ, при чемъ съ успѣхомъ выполнилъ возложенную на него задачу — провести на практикѣ мартовскіе декреты противъ іезуитовъ и недозволенныхъ конгрегацій. Въ 1887 г. К. былъ назначенъ ген.-губернаторомъ Индо-Китая, но уже въ слѣдующемъ году долженъ былъ сложить съ себя это званіе вслѣдствіе констатированныхъ его противниками въ палатѣ злоупотребленій, совершавшихся при немъ въ управленіи колоніей. Ставъ 21 февр. 1889 г. во главѣ м-ва внутр. дѣлъ въ кабинетѣ Тирара, К. со свойственной ему энергіей началъ борьбу съ Буланже и буланжистами и послѣ бѣгства и осужденія Буланже достигъ подавленія буланжистовъ на послѣдовавшихъ затѣмъ выборахъ въ палату. Портфель внутр. дѣлъ К. сохранилъ въ послѣдовавшемъ затѣмъ кабинетѣ Фрейсинэ (17-го марта 1890—февраль 1892 г.), при чемъ съ большой рѣшительностью подавилъ безпорядки по случаю празднованія рабочими 1-го мая. Замѣшанный въ злоупотребленіяхъ при постройкѣ Панамскаго канала, К. воздерживался затѣмъ отъ участія въ политич. жизни; въ 1898 г. назначенъ посланникомъ въ Константинополѣ.

Контскій, Антонъ, піанистъ, въ 90-хъ гг. предпринялъ грандіозное концертное путешествіе: онъ былъ въ Австраліи, Японіи и черезъ Сибирь прибылъ въ Европ. Россію, гдѣ своимъ старинымъ реиертуаромъ, старинной манерой играть и удивительно сохранившейся мощью возбудилъ всеобщее вниманіе. Ум. въ 1899 г.

Контъ, Пьеръ Шарль, ум. въ 1895 г.

Конча, донъ Мануель, ум. въ 1874 г.

Конъ 2) Фердинандъ Юлій, ум. въ 1898 г.

* **Конъюктивитъ**, воспаленіе *соединительной оболочки глаза* (см. э. сл.)

Кооперативныя общества. Новѣйшія статистич. данныя о рабочихъ потребит. и производ. обществахъ въ Англіи см. *статистич. обзоръ Великобританіи*, о сельско-хозяйств. коопераціяхъ въ Германіи — наиболѣе важномъ видѣ германскихъ К-хъ о-въ, какъ по численности членовъ, такъ и по важности преслѣдуемыхъ ими задачъ — см. *статистич. обзоръ Германіи*. Въ Россіи кооперативное движеніе сдѣлало еще очень малые успѣхи, хотя въ послѣдніе годы оно значительно оживилось. Въ 1897 г. въ Россіи существовало всего 307 потребит. обществъ; въ 100 изъ нихъ было 55294 члена; болѣе подробныя свѣдѣнія имѣются для 98 обществъ; они въ сложности располагали паевымъ капиталомъ въ 2358279 р., запаснымъ — менѣе полумилліона (4258 3), что въ суммѣ составляетъ въ среднемъ на общество 28411 р., долговъ состояло за ними почти $2^1/_2$ милл., въ среднемъ, 25143 р. на общество), годовая покупка—$14,_8$ милл., продажа—$15,_8$, т.-е. въ среднемъ каждое общество (изъ 97) продавало въ годъ всего лишь на 160 тыс. руб. О ссудо-сберегательн. товариществахъ и сельскихъ банкахъ см. ст. *сельско хозяйственный кредитъ* и дополненіе къ ней.

***Коперницкій**, Исидоръ, польскій антропологъ, род. въ 1825 г., былъ прозекторомъ анатоміи въ кіев. унив., но въ 1863 г. вынужденъ былъ эмигрировать за границу и послѣ долгихъ скитаній поселился въ Краковѣ, гдѣ былъ проф. унив. и членомъ акад. наукъ. Въ изданномъ подъ редакціей К-аго „Zbiór wiadomosci do anthropologii krajowej“ (14 т.) напечатано большинство спеціальныхъ работъ самого К-аго, посвященныхъ антропологіи и этнографіи малороссовъ, поляковъ, цыганъ и т. д., а также и курганной антропологіи. Всѣ эти работы отличаются своею точностью и высокою объективностью, и пользуются заслуженнымъ авторитетомъ въ наукѣ. Ум. въ 1891 г.

Коппъ 2) Германъ, химикъ, ум. въ 1892 г.

* **Копчиковая боль** (coccygodynia), неврозъ въ области крестцовой кости, преимущественно хвостовой его части (копчикъ), который проявляется самостоятельно наступающими болями. К. б. есть либо проявленіе истеріи, либо продуктъ пораненія или воспаленія позвонковъ крестцовой кости. Встрѣчается большей частью у женщинъ, у кот. роды и разныя заболѣванія полов. органовъ нерѣдко прямо или косвенно ведутъ къ травмамъ и воспаленіямъ крестцовой кости. Лѣченіе—помимо мѣстнаго — воздѣйствіе на основную болѣзнь.

Копъ, Чарльзъ Вестъ, ум. въ 1890 г.

Кордэ, Шарлотта, см. *Шарлота Кордэ д'Арманъ*.

Корелинъ, Михаилъ Сергѣевичъ, историкъ, ум. въ 1899 г. Напечаталъ: „Этическій трактатъ Лоренцо Валлы“ (Вопр. Фил.). „Рус. Мыслью“ отдѣльно изданы его популярные культурно-историческіе очерки: „Египетскіе боги и ихъ храмы“, „Ассирійскій народъ и его боги-покровители“, „Финикійскіе мореплаватели и ихъ культура“, „Средневѣковая церковная готика и ея историческія основанія“. Нѣсколько его мелкихъ статей по итальянскому гуманизму были собраны въ отдѣльную книгу: „Этюды изъ исторіи итальянскаго Возрожденія“. Послѣ его смерти журналомъ „Вопр. фил.“ издана его брошюра „Міросозерцаніе Франческо Петрарки“, съ некрологами проф. Ключевскаго и Вл. Серг. Соловьева.

Корзухинъ, Алексѣй Ив., ум. въ 1894 г.

Коркуновъ 2) Николай Михайловичъ, род. въ 1853 г., съ 1894 г. докторъ государств. права, изъ позднѣйшихъ работъ самая крупная „Указъ и законъ“ (1894 г.).

***Корнерѣзка**, см. *земледѣльческія орудія, приложеніе*.

Корниловичъ, Александръ Осиповичъ, за участіе въ заговорѣ декабристовъ былъ заключенъ въ Петропавловскую крѣпость, а потомъ отправленъ на службу рядовымъ на Кавказъ; ум. въ 1833 г.

Короленко, Владиміръ Галактіоновичъ, съ 1895 г. одинъ изъ издателей и редакторовъ журнала „Русское Богатство“. Кромѣ чисто-художественныхъ произведеній, онъ написалъ еще цѣлый рядъ публицистическихъ вещей, самой крупной изъ которыхъ является „Въ голодный годъ“. Очень видную роль К. сыгралъ въ такъ называемомъ *Мултанскомъ дѣлѣ* (см. это слово). Въ 1900 г. избранъ почетнымъ академикомъ. Отдѣльно изданы: два тома „Очерковъ и разсказовъ“, „Слѣпой музыкантъ“, „Въ голодный годъ“; въ Лондонѣ—„Чудная“ (1893) и „Воспоминанія о Н. Г. Чернышевскомъ“ (1894).

Корона солнца, см. *солнце*.

***Коронченскій**, Дмитрій Андреевичъ, писатель, въ 1870—1877 гг. былъ однимъ изъ издателей и редакторовъ научно-популярнаго журнала „Знаніе“, преобразованнаго съ 1878 г. въ обще-литературный журналъ „Слово“. Въ обоихъ этихъ изданіяхъ К. помѣстилъ рядъ статей по вопросамъ этнографіи и исторіи культуры („Миѳы дѣтскихъ сказокъ“, „Переселеніе народовъ“, „Скрещиваніе расъ и народовъ“, „Вымираніе первобытныхъ народовъ“, „Родовыя учрежденія у классическихъ народовъ“ и др.). По этимъ же вопросамъ К-имъ составленъ рядъ популярныхъ книжекъ для дѣтей и народа („Разсказы про дикаго человѣка“ и др.); К-мъ изданы переводы сочиненій Тэйлора („Первобытная культура“), Леббока („Начало цивилизаціи“) и др. К. пробовалъ свои силы, но безъ особаго успѣха, въ литературной критикѣ (статьи въ „Русск. Обозр.“ 1892).

Корреальныя обязательства, въ римскомъ правѣ совокупныя обязательства, при которыхъ, въ противоположность солидарнымъ обязательствамъ, всѣ содолжники освобождались отъ обязательства не только въ случаѣ дѣйствительнаго исполненія его однимъ изъ корреальныхъ должниковъ, но и въ случаѣ погашенія обязательства одного изъ содолжниковъ другими способами (прощеніе долга, истеченіе давности и проч.), а равно и въ случаѣ предъявленія иска противъ одного изъ должниковъ; съ другой стороны подтвержденіе долга однимъ изъ должниковъ оказывало соотвѣтственное дѣйствіе на обязательство другихъ содолжниковъ, вина одного дѣлала отвѣтственнымъ остальныхъ. Новѣйшія законодательства не знаютъ этихъ особенностей К-хъ о-въ, сливая ихъ съ обязательствами *солидаризма* (см. э. сл.).

Корренти, Чезаре, ум. въ 1888 г.

Корсакъ, Александръ Казиміровичъ, экономистъ, редакторъ „Вѣстника Промышленности“, род. въ двадцатыхъ годахъ прошлаго столѣтія, ум. 1874 г. въ Ялтѣ. Главное соч. К-а — „О формахъ промышленности вообще и о значеніи домашняго производства въ Западной Европѣ и Россіи“ (М. 1861)—сохраняетъ до наст ящаго времени значеніе хорошаго руководства по исторіи и теоріи организаціи труда, несмотря на то, что многія фактическія данныя значительно устарѣли. Кромѣ того, К—у принадлежитъ переводъ „Сравнительн й стати тики“ Кольба и „Историко-статистич. обозрѣніе т р овыхъ сношеній Россіи съ Китаемъ“ (1857).

Кортюмъ, Іог. Фридр., ум. въ 1858 г.

Корфъ, Николай Александровичъ. См. *М. Песковскій*, „Баронъ Н. А. Корфъ, его жизнь и обществ. дѣятельность“ (1893).

Коршъ 2) Евгеній Ѳедоровичъ, род. въ 1810, ум. въ 1897 г. 3) К., Ѳедоръ Евгеніевичъ, въ настоящее время снова читаетъ лекціи въ моск. унив.; состоитъ членомъ акад. наукъ.

Космогонія, ученіе о постепенномъ развитіи, измѣненіи отдѣльныхъ членовъ вселенной и всей ея въ совокупности, о переходѣ небесныхъ тѣлъ изъ одного состоянія въ другое,—носитъ въ настоящее время почти исключительно гипотетическій характеръ. Причина та, что эти измѣненія общаго состоянія туманностей, звѣздъ, планетъ происходятъ такъ медленно, что они совершенно неуловимы съ тѣхъ поръ, когда люди стали стремиться научно (не философскимъ умозрѣніемъ) разрѣшить вопросы К-іи. Въ виду невозможности непосредственно, наблюденіемъ рѣшить эти вопросы, наука принуждена избрать другіе пути: 1) наблюдая разнообразныя формы и состоянія небесныхъ тѣлъ, стараться по одновременному сосуществованію ихъ въ пространствѣ составить представленіе о послѣдовательной во времени смѣнѣ различныхъ формъ и состояній каждаго тѣла въ отдѣльности, основывая это представленіе на свойствахъ матеріи, извѣстныхъ изъ непосредственныхъ опытовъ и наблюденій; 2) составлять гипотезы о постепенномъ образованіи небесныхъ тѣлъ, согласующіяся со свойствами матеріи и въ своихъ конечныхъ выводахъ приводящія къ тому, что непосредственно наблюдается въ дѣйствительности.

Главныя идеи современной К-іи сводятся къ слѣдующему: основной формой состоянія матеріи считаются т. наз. туманности, огромныя скопленія матеріи въ газообразномъ состояніи (ср. *звѣзды*) и разнообразной формы, какъ совершенно прихотливой, такъ и болѣе правильной въ формѣ колецъ, дисковъ и, особенно часто, спиралей (центральное ядро, отъ котораго обыкновенно въ двухъ противоположныхъ концахъ отходятъ вѣтви, изгибающіяся въ одномъ направленіи); мѣстами въ туманности (особенно въ вѣтвяхъ спиральныхъ туманностей) замѣчаются отдѣльныя уплотненія, какъ предполагаютъ—звѣзды въ первичномъ состояніи. Вслѣдствіе постепеннаго уплотненія туманности, происходящаго отъ взаимнаго притяженія ея частицъ, и отдѣльныхъ частей ея, она начинаетъ превращаться въ звѣздное скопленіе (теорія Гершеля), при чемъ отдѣльныя уплотненія туманности начинаютъ переходить въ звѣзды. Дальнѣйшіе процессы въ такихъ отдѣльныхъ уплотненіяхъ (гипотеза Канта-Лапласа), примѣнительно къ нашей солнечной системѣ, представляются такимъ обр.: первоначальная масса матеріи (газа?), составлявшая систему, имѣла вращательное движеніе около оси; при постепенномъ уплотненіи вслѣдствіе взаимнаго притяженія частицъ и потери тепла чрезъ лучеиспусканіе угловая скорость вращенія должна была увеличиваться и долженъ былъ наступить моментъ, когда на границахъ экваторіальнаго пояса центробѣжная сила уравновѣситъ притяженіе къ центру; тогда на экваторѣ наружная часть массы должна была отдѣлиться отъ остальной въ видѣ вращающагося въ своей плоскости кольца, а остальная масса — продолжать сжиматься и въ дальнѣйшемъ отлагать отъ себя подобныя же кольца. Если въ кольцѣ гдѣ-нибудь было значительно большее, чѣмъ въ другихъ мѣстахъ, уплотненіе, то это мѣсто, притягивая къ себѣ другія части кольца, должно было увеличиваться на ихъ счетъ и въ результатѣ получалась масса, обращавшаяся вокругъ центральнаго ядра—будущая планета, обращающаяся около солнца, образующагося въ срединѣ всей системы. Если же кольцо было довольно равномѣрно во всѣхъ частяхъ, то въ результатѣ притяженія его частицъ къ отдѣльнымъ небольшимъ болѣе уплотненнымъ частямъ его оно должно было распасться на множество небольшихъ планетокъ—поясъ астероидовъ между Марсомъ и Юпитеромъ. Исторія каждой массы, обращавшейся вокругъ центральной массы и вращавшейся около своей оси — повторяла въ общихъ чертахъ исторію первоначальной массы матеріи: она такъ же отлагала отъ себя кольца, изъ которыхъ затѣмъ образовывались немногочисленные спутники планеты или же рой мелкихъ спутниковъ, какъ кольца Сатурна. Постепенно охлажденіе матеріи достигало такой степени, что планета одѣвалась твердой корой, на которой затѣмъ начинали свою разрушающе-созидающую дѣятельность геологическіе факторы, а затѣмъ появлялись организмы.—Слѣдуетъ замѣтить, что гипотеза Канта-Лапласа не получила еще до сихъ поръ окончательной разработки во всѣхъ своихъ деталяхъ, на основѣ строгаго примѣненія къ ней законовъ физики и механики: она находитъ и защитниковъ и противниковъ; такъ какъ, однако, она не противорѣчитъ въ своихъ существенныхъ чертахъ извѣстнымъ теперь свойствамъ матеріи, то и разсматривается обыкновенно, какъ выраженіе дѣйствительнаго процесса развитія нашей солнечной системы.

Косса 1) Луиджи, ум. въ 1896 г.

Коста 5) К.-Кабраль, Антоніо, ум. въ 1889 г.

* **Костяное удобреніе**, см. *костяная мука* и *костяной уголь*.

Костычевъ, Павелъ Андреевичъ, выдающійся русскій агрономъ, извѣстный обширной ученой, публицистич. и педагогич. дѣятельностью, род. въ 1847 г.; спеціальное научное образованіе получилъ въ петербургск. земледѣльч. институтѣ; съ 1872 г. состоялъ преподавателемъ почвовѣдѣнія въ томъ же институтѣ, впослѣдствіи преобразов. въ лѣсн. инстит.; въ 1881 г. получилъ степень магистра отъ петерб. унив., при кот. состоялъ приватъ-доцентомъ земледѣльческой химіи. Въ 1894 г. П. А. занялъ постъ директора департамента земледѣлія, въ 1896 г. онъ умеръ.— П. А. работалъ надъ весьма разнообразными вопросами общаго земледѣлія, но особенно много трудился надъ вопросомъ о черноземѣ. Изъ большого числа работъ его о черноземѣ особенно извѣстны слѣд.: „Почвы черноземной области Россіи, ихъ происхожденіе, составъ и свойства“ и „Обработка и удобреніе чернозема“. Въ исторіи научной разработки вопроса о русскомъ черноземѣ работы П. А., безспорно займутъ почетное мѣсто. Какъ сельско-хозяйственный публицистъ, П. А. является авторомъ многочисленныхъ статей и замѣтокъ въ журналѣ „Сельское хозяйство и Лѣсоводство“, въ газетѣ „Земледѣліе“ и т. д. Въ этихъ статьяхъ П. А. обнаруживаетъ большую отзывчивость къ многообразнымъ нуждамъ русскаго земледѣлія.— Горячо отозвался П. А. и на бѣдствіе 1891 года. Его публичныя чтенія по вопросу о борьбѣ съ засухой въ Спб. сельскохоз. музеѣ вышли особой книжкой („О борьбѣ съ засухой“, 1893 г.). Педагогическая дѣятельность П. А., благодаря большому количеству составленныхъ имъ учебниковъ („О механической обработкѣ почвъ“, „Объ удобреніи почвъ“ и. т. д.), далеко выходитъ за предѣлы Лѣсного Института и Спб. университета. Кромѣ всего этого, П. А. извѣстенъ и какъ переводчикъ нѣкоторыхъ выдающихся нѣмецкихъ сочиненій и руководствъ, напр., Лангенталя—„Руков. къ воздѣл. сельско-хоз. растеній“, Розенбергъ-Липинскаго — „Практическое земледѣліе“ и проч.

***Косуля**, см. *земледѣльческія орудія, приложеніе*.

Котельниковъ 1) Петръ Ивановичъ, род. въ 1809 г., ум. въ 1879 г.

* **Котировка**, см. *курсъ*.

Кочетова (урожденная Соколова, на сценѣ Александрова), Александра Доримедонтовна, нѣкогда служившая украшеніемъ русской оперной сцены въ качествѣ примадонны сопрано, за-

тѣмъ составившая себѣ не менѣе почетную извѣстность въ музыкально-педагогическомъ мірѣ, род. въ Петербургѣ, музыкальное образованіе получила въ Берлинѣ подъ руководствомъ выдающихся преподавателей; по возвращеніи въ Петербургъ приглашена была придворной пѣвицей къ Великой Княгинѣ Еленѣ Павловнѣ, въ 1865 г. концертировала въ Германіи, 1-го декабря тогоже года съ безпримѣрнымъ успѣхомъ дебютировала на сценѣ Большого театра въ роли Антониды („Жизнь за Царя"), въ теченіе 12 лѣтъ оставалась однимъ изъ виднѣйшихъ членовъ оперной труппы, возбуждая восторженные отзывы критики силою и роскошностью своего изящнаго сопрано, мастерствомъ методы и талантливой игрой. По основаніи московской консерваторіи К. въ теченіе 15 лѣтъ занимала въ ней каѳедру пѣнія, затѣмъ отдалась исключительно частной педагогической дѣятельности, на поприщѣ которой съ неутомимой силой и энергіей работаетъ и донынѣ, подаривъ оперную сцену цѣлымъ рядомъ талантливыхъ учениць и учениковъ (ея дочь З. Р. Кочетова, Кадмина, Пускова, Свѣтловская, Шерръ, Одляницкая, Хохловъ, Корякинъ и др.), вписавшихъ свѣтлую страницу въ исторію русской вокальной музыки.

Кочетовъ, Владиміръ Іоакимовичъ, род. въ 1820 г., ум. въ 189 г.

* **Кочкорѣзъ**, см. *земледѣльческія орудія*, приложеніе.

Кошутъ, Людвигъ, ум. въ 1894 г.

Кояловичъ, Михаилъ Осиповичъ, извѣстный исторіографъ, заслуженный профессоръ русской истор и при с.-петербургск. духовной академіи, род. въ 1828 г. въ мѣстечкѣ Кучинцѣ (Гродненск. губерн.), образованіе получилъ въ супрасльскомъ духовномъ училищѣ и въ виленской семинаріи, завершилъ его въ с.-петербургской духовной академіи и въ 1856 г. назначенъ профессоромъ послѣдней по каѳедрѣ русской исторіи. Ум. въ 1891 г. Важнѣйш. труды: „Изслѣдованія литовской церковной уніи", „Чтенія по исторіи западной Россіи", „Исторія русскаго самосознанія по историческимъ памятникамъ и научнымъ сочиненіямъ" и рядъ историческихъ статей и рецензій, появлявшихся на страницахъ періодич. изд.: „День", „Москва", „Русь", „Русскій Инвалидъ", „Церковный Вѣстникъ", „Христіанское Чтеніе", „Журн. Министерства Народнаго Просвѣщенія" и друг.

Краевичъ, Константинъ Дмитріевичъ, род. въ 1833 г., ум. въ 1892 г.

* **Крайняя необходимость**, въ уголовномъ правѣ терминъ для объясненія такого состоянія лица, совершившаго преступное дѣяніе, при которомъ виновный могъ защитить себя отъ угрожавшей ему опасности только посредствомъ вторженія въ сферу чужого права (поврежденіе, напр., чужихъ вещей для спасенія себя или своего имущества отъ пожара, кража съѣстныхъ припасовъ съ цѣлью спасти себя или другое лицо отъ опасности голодной смерти). Въ противоположность *необходимой оборонѣ* (см. э. сл.), представляющей правомѣрную защиту противъ противозаконнаго нападенія, К. н. представляетъ, так. обр., простое перенесеніе угрожавшей лицу опасности на третье лицо, къ этой опасности неприкосновенное, и хотя и признается законодательствомъ обстоятельствомъ, исключающимъ наказуемость (necessitas non habet legem), но лишь въ опредѣленныхъ, обыкновенно довольно ограниченныхъ предѣлахъ. Такъ, германское угол. уложеніе (§ 54) признаетъ состояніе К-ей н-и основаніемъ ненаказуемости только въ томъ случаѣ, если преступное дѣяніе совершено для отвращенія опасности, непосредственно угрожавшей жизни или тѣлесной неприкосновенности самого виновнаго или его близкихъ. По нашему уложенію (ст. 100) не вмѣняется въ вину противозаконное дѣяніе, совершенное для избѣжанія опасности, непосредственно грозившей жизни виновнаго и въ то время другими средствами не отвратимой. Проектъ новаго угол. уложенія допускаетъ спасеніе не только жизни, но и всякаго другого блага, своего или чужого, посредствомъ преступнаго дѣянія, если учинившій послѣднее „имѣлъ достаточное основаніе считать причиняемый имъ вредъ маловажнымъ сравнительно съ спасаемымъ благомъ".

Кралъ, Янко, ум. въ 1876 г.

* **Крannоги** (crannogs), особый видъ доисторическихъ построекъ, нѣсколько аналогичныхъ швейцарскимъ свайнымъ постройкамъ. К-и состоятъ изъ искусственнаго острова, сооруженнаго изъ камней или бревенъ посреди озера или рѣки; на островѣ возвышалось самое жилище. К. встрѣчаются въ Ирландіи и Шотландіи. См. *Martin*, „The lake dwellings of Ireland, called Crannoges" (Дублинъ, 1886).

* **Красновъ**, Андрей Николаевичъ, ботаникъ и географъ, род. въ 1862 г., проф. харьк. унив. по каѳедрѣ географіи. Изъ работъ К-а самыми крупными являются „Травянистыя степи сѣвернаго полушарія" (1894 г., докторская диссертація) и „Чайные округи субтропическихъ областей Азіи". (2 в.). Послѣднее сочиненіе представляетъ собою результатъ командировки автора министерствомъ земледѣлія въ Японію, Китай, Индію и Цейлонъ съ цѣлью изученія на мѣстѣ культуры чая и выясненія вопроса о возможности ея въ Закавказьѣ.

* **Красныя водоросли** или багрянки, см. *водоросли*.

* **Красота**, см. *эстетика*.

* **Крахмальныя зерна**, см. *крахмалъ*.

* **Крашеніе**, см. *красильное искусство*.

Креде, Карлъ Сигизмундъ Францъ, ум. въ 1892 г.

Кредитные билеты, см. *бум. деньги*.

Кредитныя учрежденія въ Россіи, см. *Государственный банкъ*.

Кременцъ, Филиппъ, ум. въ 1899 г.

Кремеръ 2) Христоф. Іосифъ, ум. въ 1898 г. 5) Яковъ Янъ, ум. въ 1880 г.

* **Кремортартаръ**, см. *винный камень*.

Крепинъ, Валер. Александр., ум. въ 1889 г.

Крестовская, Марія Всеволодовна, род. въ 1862 г.

Крестовскій, Всеволодъ Владиміровичъ, ум. въ 1895 г.

Крестьяне въ Россіи, Англіи, Германіи и т. д., см. *аграрное законодат.* и статист. обзоры соотв. странъ.

Крестьянскій позем. банкъ, см. *аграрн. законодательство*, стр. 70.

Кречмеръ 1) Іоганнъ Германъ, ум. въ 1890 г.

Кривенко, Сергѣй Николаевичъ, род. въ 1847 г., велъ внутреннее обозрѣніе въ „Отеч. Записк." (1881—1884 г.) и въ „Рус. Бог." (1892 — 1893 г.), затѣмъ былъ однимъ изъ главныхъ участниковъ журнала „Новое Слово" (1895 — 97 г.) и газеты „Сынъ Отечества" (1898—1900 гг.).

* **Кривой рогъ**, мѣстечко Херсон. г. и уѣзда, на рр. Ингульцѣ и Саксагани. Около 10000 жит. (съ пришлымъ рабочимъ населеніемъ). Центръ Криворожскаго района, богатаго минералами и металлами (желѣзн. и мѣдная руда, каменный уголь, аспидный и кровельный сланецъ, минеральныя краски).

Кривошеинъ, Аполлонъ Константиновичъ, съ 1895 г. въ отставкѣ.

***Кризисъ хозяйственный**, см. *торгово-промышленные кризисы.*

Криспи, Франческо, въ 1893 г. снова занялъ постъ министра-президента, но разгромъ итальянскихъ войскъ абиссинцами при Адуѣ заставилъ его выйти въ отставку въ 1896 г. Ум. въ 1901 г.

Кро 3) Іосифъ Арчеръ, ум. въ 1896 г.

* **Кровеносная система**, см. *кровообращеніе.*

Кроза, Антуанъ, род. въ 1655 г., ум. въ 1738 г.

* **Кро-Маньонъ**, пещера въ департаментѣ *Дордонь* во Франціи. Въ 1868 г. здѣсь были найдены остатки палеолитической культуры и между прочимъ нѣсколько прекрасно сохранившихся череповъ. Основываясь на этихъ находкахъ, археологи предполагаютъ существованіе въ древности особой длинноголовой кро-маньонской расы, которую нельзя отнести къ низшимъ антропологическимъ типамъ, т. к. вмѣстимость кро-маньонскихъ череповъ превышаетъ среднюю вмѣстимость черепа современнаго парижанина. Нѣкоторые ученые однако отрицаютъ палеолитическую древность кро-маньонскихъ череповъ и видятъ въ нихъ лишь остатки неолитической эпохи (Бойдъ, Даукинсъ, Мортилье).

* **Кронаветтеръ**, Фердинандъ, австр. полит. дѣятель, род. въ 1838 г.; не присоединяясь въ рейхсратѣ рѣшительно къ соціалистамъ, К. принимаетъ ихъ политическую программу, съ общимъ избирательнымъ правомъ на первомъ планѣ. Поэтому соціалисты всегда оказываютъ ему поддержку на выборахъ противъ нѣмецкихъ либераловъ; считается главою небольшой демократической группы.

* **Кропоткинъ**, кн., Петръ Алексѣевичъ, географъ, род. въ Москвѣ въ 1842 г., воспитывался въ пажескомъ корпусѣ, по окончаніи котораго прикомандировался къ Сибирскому казачьему отряду и провелъ пять лѣтъ въ восточной Сибири, много путешествовалъ по Амуру и по сѣверной Манджуріи. За отчетъ объ этихъ путешествіяхъ, помѣщенный въ „Записк. Геогр. Общества", К. получилъ зол. медаль и капитанскій чинъ. Вернувшись въ 1867 г. въ Петербургъ, четыре года слушалъ лекціи матем. факультета и занималъ должность секретаря одной изъ секцій Географич. Общ. Въ 1871 г. Общ. поручило ему изслѣдовать глетчеры Финляндіи и Швеціи, и собранный имъ матеріалъ составилъ значит. часть перваго тома его „Изслѣдованій о ледниковомъ періодѣ", напечатаннаго во время заключенія К-а. Въ 1872 г. во время заграничной поѣздки К. примкнулъ къ международному рабочему союзу, сдѣлался дѣятельнымъ членомъ анархистской секціи и по возвращеніи въ Россію сталъ пропагандировать революціонныя идеи. Заключенный въ Петропавловскую крѣпость, К. занимался здѣсь обработкой своей книги о ледниковомъ періодѣ. Переведенный въ тюрьму военнаго госпиталя, онъ бѣжалъ за-границу, основалъ въ Женевѣ анархистскій журналъ „La Révolte" и въ своихъ лекціяхъ рабочимъ сталъ проповѣдывать идеи соціальной революціи. По предложенію Россіи высланный изъ Швейцаріи, онъ отправился въ Лондонъ, гдѣ продолжалъ пропаганду, затѣмъ вернулся во Францію, гдѣ былъ арестованъ (1882) и больше трехъ лѣтъ провелъ въ заключеніи. Въ настоящее время живетъ въ Лондонѣ. Написалъ: „Paroles d'un révolté (1855); „In Russian and French prisons" (1887); „A la recherche du pain" (1892); „Un siècle d'attente" (1893). Въ „Geographie universelle" Элизэ Реклю написалъ отдѣлъ о Россіи.

Кротковъ, Валерій Семеновичъ, беллетристъ-бытописатель, род. въ 1846 г. въ Москвѣ, получилъ образованіе въ московскомъ унив. Многочисленныя разсказы К-а, появлявшіеся преимущественно въ журналахъ 1873 – 83 гг., правдиво рисуютъ жизнь провинціи, главнымъ образомъ на основаніи наблюденій изъ судебнаго міра. Наибольшаго вниманія заслуживаютъ очерки: „Волостные судьи", „Записки провинціальнаго адвоката", „Новые порядки", „Пыркинъ и Чепуркинъ", „Мои кліенты", „Помощникъ прокурора", „Банкъ", „Частный повѣренный", „Гладкія взятки" и пр. Въ послѣднее время К. редактировалъ изданный Славянскимъ благотворительнымъ обществомъ „Славянскій календарь на 1891 г."

* **Круглая язва желудка** большею частью возникаетъ у выхода желудка и въ области малой кривизны. На поверхности слизистой оболочки желудка образуется язва, которая проникаетъ вглубь ея, можетъ захватить мышечную систему и иногда доходитъ даже до серознаго покрова. Причина образованія К-ой я-ы — разстроенное кровообращеніе. Въ нормѣ *кислый* желудочный сокъ нейтрализуется *щелочной* кровью, которая протекаетъ по сосудамъ слизистой оболочки желудка и так. обр. желудочная стѣнка гарантирована отъ самопереваривания. Разъ кровообращеніе нарушено, т.-е. притокъ крови къ извѣстному мѣсту слизистой оболочки желудка уменьшенъ или затрудненъ, стѣнка начинаетъ перевариваться: возникаетъ небольшая язва, которая съ теченіемъ времени увеличивается. Форму имѣетъ она воронкообраз-

ную. Иногда К. я. протекаетъ безъ всякихъ припадковъ, иногда же она вызываетъ большія страданія: диспептическія явленія (рвоту, часто кровавую) и сильную боль въ желудкѣ. Эта боль появляется, обыкновенно, черезъ 1—2 часа послѣ принятія пищи. Съ опорожненіемъ желудка (благодаря рвотѣ) боль прекращается. Если К. я. проникла до серознаго покрова, то она можетъ прободить его и вызвать вслѣдствіе этого либо ограниченное (т.-е. на небольшомъ участкѣ) воспаленіе брюшины, либо разлитое (т.-е. захватить почти всю брюшину). Кромѣ этого, язва, разъѣдая стѣнку, можетъ разрушить и кровеносный сосудъ и быть причиной иногда очень сильнаго кровотеченія. К. я. для жизни представляетъ большую опасность. Лѣченіе должно состоять въ постельномъ содержаніи, въ употребленіи совершенно не раздражающей пищи и въ примѣненіи симптоматическихъ средствъ. При заживленіи язвы (что бываетъ весьма рѣдко) на мѣстѣ ея образуется рубецъ. Если язва была у выхода, то образовавшійся рубецъ можетъ или совсѣмъ стянуть выходное отверстіе или сильно уменьшить его просвѣтъ. Въ томъ и другомъ случаѣ необходимо оперативное вмѣшательство.

***Кругликовъ**, Семенъ Николаевичъ, музык. критикъ, род. въ 1851 г., музык. образованіе получилъ сначала у матери, даровитой ученицы Виллуана и Віотти, и затѣмъ въ Петербургѣ, у Римскаго-Корсакова. Близкое знакомство съ кружкомъ Балакирева (въ Петербургѣ) наложило печать на К-а, сдѣлавшагося страстнымъ поклонникомъ новой русской школы. Въ 1881 г. К. приглашенъ былъ преподавать теорію музыки въ музык. училищѣ моск. филармонич. общества; съ 1898 г. состоитъ директоромъ этого училища. Музыкально-литературная дѣятельность К-а началась съ 1881 г. (въ „Соврем. Извѣст.“); онъ писалъ затѣмъ въ „Артистѣ“ (гдѣ завѣдывалъ музык. отдѣломъ), „Музык. Обозр.“ Бесселя, „Новост. Дня“ и др. органахъ печати.

Кругловъ, Александръ Васильевичъ, извѣстный беллетристъ и авторъ книгъ для дѣтскаго чтенія, род. 1853 г., выступилъ въ литературѣ въ началѣ 80-хъ годовъ рядомъ стихотвореній и разсказовъ для дѣтей, появлявшихся на страницахъ дѣтскихъ журналовъ и, по своей занимательности, искусно проведенной нравственно-воспитательной тенденціи и увлекательному, задушевному тону, принадлежащихъ къ числу наиболѣе цѣнныхъ и художественныхъ произведеній русской литературы этого рода. Назовемъ: „Подарокъ на елку“, „Большакъ“, „Веселые глазки“, „Вечерніе досуги“, „Дѣти лѣсовъ“ и друг. Отъ дѣтской литературы К съ неменьшимъ успѣхомъ перешелъ къ общественно-бытовой беллетристикѣ и набросалъ рядъ живыхъ и правдивыхъ картинъ провинціальной администраціи и быта („Господа земцы“, „Живыя души“, „Провинціальные корреспонденты“), при мягкости и искренности тона страдающихъ нѣсколько пессимистическимъ освѣщеніемъ.

Круговое *помѣшательство, см. *циркулярное*.

***Кругъ** церковнаго пѣнія, послѣдовательное нотное изложеніе всѣхъ церковныхъ пѣснопѣній, употребляемыхъ въ теченіе церковнаго года. Въ первый разъ К. ц. п. былъ изданъ въ Москвѣ, въ 1772 г., и съ нѣкоторыми измѣненіями издается и понынѣ.

***Крумбахеръ**, Карлъ, выдающійся византологъ, род. въ 1856 г., съ 1892 г. проф. въ Мюнхенѣ и издаетъ журналъ „Byzantinische Zeitschrift“, въ видѣ дополненія къ которому выходитъ „Byzantinisches Archiv“ (съ 1898 г.) Гл. Соч. „Geschichte der byzantinischen Litteratur“, 2 изд. 1897. Издалъ описаніе своего путешествія: „Griechische Reise“ (1886).

Крушевскій, Николай Вячеславовичъ, род. въ 1851, ум. въ 1887 г.

Крыжановскій 3) Николай Андреевичъ, род. въ 1818, ум. въ 1888 г.

Крыжаничъ см. *Крижаничъ*.

Крыловъ 2) Викторъ Александровичъ, род. въ 1838 г. 3) Владиміръ Павловичъ, род. въ 1841 г.

Крыша, см. *кровли*.

Крювелье, Жанъ, ум. въ 1874 г.

Крюгеръ 6) Адальбертъ, ум. въ 1896 г.

Крюденеръ 1) Николай Павловичъ, ум. въ 1891 г.

***Крюки** *(крюковое нотописаніе)*, изображенія (черными знаками) неизмѣнныхъ звуковъ въ *знаменномъ пѣніи* (см. э. сл.); звуки перемѣнные обозначались красными знаками.

***Крюковъ**, Адріанъ Александровичъ, окулистъ, род. въ 1849 г., по защитѣ диссертаціи „Объективное цвѣтоощущеніе на периферическихъ частяхъ сѣтчатки“ (въ 1873 г.) 2 г. работалъ у извѣстныхъ профессоровъ за границей. Въ 1892 г. занялъ каѳедру глазн. болѣзней при моск. унив. Гл. соч. „Курсъ глазн. болѣзней“.

*** Ксантома** *(ксантелазма)*, кожная болѣзнь, выражающаяся въ возникновеніи соломенно-желтыхъ рѣзкоограниченныхъ образованій на вѣкахъ. Они представляютъ собой или плоскія пятна или узлы, состоятъ изъ соединительной ткани и жира. Безболѣзненны. Удаляются оперативнымъ путемъ.

*** Ксеродерма**, кожная болѣзнь, возникающая въ дѣтскомъ возрастѣ. Кожа атрофируется; она дѣлается сухой, морщинистой; подкожно-жирный слой исчезаетъ. Осложняется развитіемъ злокачественныхъ опухолей, что и является причиной смерти. Неизлѣчима.

Куанье, Жюль-Луи-Филиппъ, ум. въ 1860 г.

Куба. Въ 1895 г. на Кубѣ снова поднялось возстаніе, закончившееся открытымъ вмѣшательствомъ Сѣв.-Амер. Соед. Шт. Результатомъ послѣдовавшей въ 1898 г. войны между Испаніей и Соед. Шт. было освобожденіе Кубы отъ испанскаго владычества, замѣненнаго протекторатомъ Соед. Штатовъ.

Кутлеръ, Бернгардъ, ум. въ 1898 г.

*** Кугушевъ**, кн. Григорій Васильевичъ, одинъ изъ второстепенныхъ литературныхъ дѣятелей 50-хъ гг., написавшій нѣсколько комедій и рядъ повѣстей. Наиболѣе извѣстной изъ нихъ является „Корнетъ Отлетаевъ“, недавно вышедшая вторымъ изданіемъ. Произведенія К-а написаны до-

вольно живо и литературно, но не обнаруживаютъ крупнаго таланта у автора и не затрогиваютъ широкихъ темъ. Ум. въ 1871 г.

Кудрявцевъ, Викторъ Дмитріевичъ, философъ, род. въ 1828 г., былъ проф. въ моск. духов. академіи. К. принадлежалъ къ защитникамъ ортодоксальной философіи и въ значительной степени подчинялъ философію богословію. Онъ не былъ творцомъ оригинальной системы, но благодаря своей широкой литературной дѣятельности, а также умѣнію избѣгать особенно рѣзкихъ крайностей, К. былъ въ свое время наиболѣе крупнымъ выразителемъ опредѣленнаго направленія. Соч. его изданы братствомъ преп. Сергія въ 1892—94 г. Ум. въ 1892 г.

Кукулевичъ-Сакцинскій, Иванъ, ум. въ 1889 г.

Кукъ 2) Джонъ Эстенъ, ум. въ 1886 г. 4) Томасъ, ум. въ 1892 г.

* **Кулаковскій,** Платонъ Андреевичъ, славистъ, род. въ 1848 г., нѣкоторое время читалъ лекціи въ бѣлградской высшей школѣ, а затѣмъ занялъ каѳедру славянскихъ нарѣчій въ варшавскомъ унив. Работы К-аго посвящены преимущественно исторіи сербской и хорватской литературы; самыми крупными изъ нихъ являются „Вукъ Караджичъ“ и „Иллиризмъ. Изслѣд. по исторіи хорватской литературы періода возрожденія“. Въ 1886—92 гг. редактировалъ „Варшавскій Дневникъ“.

***Кулаковскій,** Юліанъ Андреевичъ, филологъ, род. въ 1855 г., съ 1881 г. читалъ въ кіевскомъ унив. лекціи римск. словесности и латинск. языка. Ученые труды К-аго носятъ преимущественно историческій, а не филологическій характеръ; важнѣйшіе изъ нихъ: „Надѣлъ ветерановъ землею и военныя поселенія въ Римской имперіи“, „Коллегіи въ древнемъ Римѣ“, „Древнѣйшій періодъ Римской имперіи“, „Сказанія объ основаніи Рима“ и др. Большое вниманіе обратила на себя прочитанная имъ въ 1891 г. публичная лекція „Христіанская Церковь и римскій законъ въ теченіе первыхъ двухъ вѣковъ“, гдѣ проводилась та мысль, что религіозная нетерпимость была навязана римскому законодательству христіанскими императорами. Въ послѣднее время К. энергично занялся археологическими раскопками.

Куликовъ, Николай Ивановичъ, ум. въ 1891 г.

* **Кулишеръ,** Михаилъ Игнатьевичъ, историкъ первобытнаго права и публицистъ, род. въ 1847 г. въ еврейской семьѣ, получилъ юридическое образованіе и состоитъ присяжнымъ повѣреннымъ. Его статьи печатались какъ въ обще-литературныхъ русскихъ журналахъ, такъ и въ спеціальныхъ нѣмецкихъ; отчасти онѣ собраны въ книгѣ „Очерки сравнительной этнографіи и культуры“ (1887 г.). Большинство этихъ статей не обширны по размѣрамъ, но содержатъ иногда любопытныя сопоставленія фактовъ и новые выводы. Самой крупной, но неособенно удачной работой К-а является книга „Разводъ и положеніе женщины“ (1896 г.). Кромѣ того, онъ состоялъ фактическимъ редакторомъ „Разсвѣта“, органа русскихъ евреевъ (въ 1879 г.), одесской газеты „Правда“ (1880 г.) и кіевской „Зари“ (1880—1886).

Кулишъ, Пантелеймонъ Александровичъ. Ему принадлежатъ: „Черная Рада“ (1857 г.), „Повѣсти“ (1858 г.), сборникъ стихотвореній „Досвитки“ (1862), „Записки о Южной Руси“ (1856 г.), а также многочисленные переводы на малорусскій языкъ и изданіе сочиненій Котляревскаго, Квитки, Шевченки, Гоголя; былъ однимъ изъ дѣятельныхъ участниковъ журнала „Основа“. Изобрѣтенная К-емъ система правописанія (кулишевка) запрещена. Въ 70 гг. во взглядахъ К-а произошелъ переворотъ и его литературная дѣятельность пріобрѣла совершенно иное направленіе, чѣмъ прежде, проявляя отрицательное отношеніе къ казачеству и возвеличивая значеніе власти въ исторіи. Ум. въ 1897 г.

* **Кулонъ,** см. *ваттъ*.

Кумансъ, Пьеръ Оливье, ум. въ 1890 г.

Кумельскій, Норбертъ Альфонсъ, род. въ 1801, ум. въ 1853 г.

Куммеръ 2) Карлъ Робертъ, ум. въ 1899 г.

* **Кумыкская плоскость,** часть Терской области, населенная *кумыками* (см. э. сл.)

Куникъ, Аристъ Аристовичъ, ум. въ 1839 г.

* **Куновъ** (Cunow), современный нѣмецкій писатель; гл. трудъ „Die Verwandtschafts-Organisationen der Australneger“ (1894 г.), гдѣ автору удалось показать, что въ основѣ такъ наз. классифицирующихъ системъ родства лежитъ различеніе лицъ по возрасту и по принадлежности къ тому или другому экзогамному союзу и что, слѣдовательно, эти системы не могутъ служить доказательствомъ былого существованія группового брака. Значительно слабѣе другое произведеніе К-а „Экономическія основы материнскаго господства“. Кромѣ того, имъ написано „Die sociale Verfassung des Inkareichs“ (1896) и много менѣе крупныхъ статей. К. состоитъ дѣятельнымъ участникомъ журнала „Neue Zeit“.

Кунтъ 2) Августъ, ум. въ 1894 г.

Кунтце 1) Іоганнъ Эмиль, ум. въ 1894 г.

* **Кунцевичъ,** Іосафатъ, одинъ изъ наиболѣе ревностныхъ сторонниковъ уніи, род. въ 1580 г., получилъ воспитаніе у іезуитовъ и въ 1618 г. сдѣлался полоцкимъ архіепископомъ. К. прибѣгалъ къ самымъ насильственнымъ мѣрамъ для распространенія уніи и возстановилъ противъ себя православное населеніе. Въ 1623 г. онъ былъ убитъ толпою при посѣщеніи Витебска, а римская церковь канонизировала его. Мощи К-а долгое время представляли одну изъ главнѣйшихъ святынь для уніатовъ.

Кунъ 4) Францъ, ум. въ 1896 г.

Курейка, правый притокъ нижняго Енисея, бер. нач. въ Нумскихъ озерахъ, точная длина ея неизвѣстна. К. отличается глубиной, но судоходство по ней затруднительно вслѣдствіе пороговъ; на берегахъ найдены залежи графита и каменнаго угля.

* **Куреніе,** см. *табакъ*.

* **Куриная грудь,** см. *англійская болѣзнь*.

* **Куриная слѣпота,** см. *гемералогія*.

* **Куриная холера,** инфекціонная болѣзнь птицъ. Птицы становятся вялыми, сонливыми, страдаютъ сильнымъ поносомъ; температура достигаетъ 43,5°. Обыкновенно черезъ 2—3 дня птица погибаетъ. Болѣзнь въ высшей степени зарази-

тельная; поэтому больныхъ нужно изолировать. Въ начальномъ періодѣ заболѣванія помогаетъ свѣжая вода съ соляной кислотой. Это же питье рекомендуютъ какъ предохранительное средство.

* **Куропаткинъ**, Алексѣй Николаевичъ, военный министръ, род. въ 1848 г., образованіе получилъ въ Павловскомъ военномъ училищѣ и въ Николаевской академіи генер. штаба. Свою боевую дѣятельность К. началъ въ Средней Азіи и здѣсь познакомился со Скобелевымъ, при которомъ состоялъ начальникомъ штаба во время турецкой войны. Кампанія 1877 г. создала К-у репутацію выдающагося боевого офицера; въ 1880—81 г. К. былъ главнымъ сотрудникомъ Скобелева въ ахалъ-текинской экспедиціи, въ 1882—90 гг. занималъ различныя должности при генеральномъ штабѣ, въ 1890 г. былъ назначенъ начальникомъ Закаспійской области и командующимъ войсками въ ней; съ 1898 г. занимаетъ постъ военнаго министра. За время управленія К-а м-вомъ увеличено жалованье офицеровъ, установленъ предѣльный возрастъ для офицеровъ и генераловъ. К. написалъ: „Кашгарія“, описаніе путешествія въ эту страну, „Ловча, Плевна, Шейново“ и др.

* **Курочкинъ**, Николай Степановичъ, писатель, род. въ 1830 г., по образованію былъ врачомъ. Началъ литературную дѣятельность въ „Искрѣ“, изд. его братомъ Василіемъ, а затѣмъ писалъ преимущественно въ Некрасовскихъ „Отеч. Зап.“. Кромѣ многочисленныхъ оригинальныхъ и переводныхъ стихотвореній, К-у принадлежитъ рядъ публицистическихъ работъ, подписанныхъ псевдонимомъ *Н. Кинъ*: „Современная западная наука на русской почвѣ“, „Ассоціаціи, какъ подспорье для прогресса и распространенія научныхъ знаній“, „Анри Рошфоръ и его Фонарь“, и др. И стихотворенія и прозаическія статьи К-а не отличаются оригинальностью содержанія, но среди второстепенныхъ писателей своей эпохи К. занималъ довольно видное мѣсто. Ум. въ 1884 г.

Куртисъ, 2) Джорджъ, ум. въ 1894 г.

Курціусъ, Эрнстъ, историкъ. Кромѣ указанныхъ, напечаталъ: „Die Ioner vor der ionischen Wanderung“ (Halle, 1855), примыкающую къ изслѣдованіямъ Карла Готфрида Мюллера о минійцахъ и дорянахъ; „Altertum und Gegenwart, gesamm. Reden und Aufsätze“ (1875—1889, 3 т.); „Die Ausgrabungen zu Olympia“ (вмѣстѣ съ Адлеромъ, Гиршфельдомъ и др. 5 тт. 1875—96); „Stadtgeschichte von Athen“ (1891, послѣ открытія „Политіи“ Аристотеля). Ум. въ 1896 г.

Курчи, Карлъ Марія, ум. въ 1891 г.

* **Кушиты**, обитатели царства Кушъ, въ Нубіи, къ югу отъ Египта. Нѣкоторые ученые употребляли этотъ терминъ въ болѣе широкомъ смыслѣ для обозначенія первобытнаго чернаго населенія сѣв.-вост. Африки и передней Азіи, положившаго начало цивилизаціи этихъ странъ.

***Кушкъ**, рѣка въ Закаспійской области, лѣв. притокъ Мургаба, истоки ея лежатъ въ Афганистанѣ, общая длина до 200 в. Вкусъ воды солоноватый, теченіе медленное, глубина незначительная. Въ 1885 г. на берегу К-а произошло сраженіе русскихъ съ афганцами, нынѣ тутъ расположено русское укрѣпленіе.

***Кэньонъ** (Kenyon), Фредерикъ Джорджъ, англ. палеографъ и филологъ, род. въ 1863 г. Состоя съ 1889 г. ассистентомъ въ отдѣлѣ манускриптовъ Британскаго музея, К. сдѣлалъ въ 1891 г. открытіе, составившее эпоху въ изученіи исторіи Греціи. На одномъ египетскомъ папирусѣ I в. по Р. Х. онъ открылъ извѣстный до тѣхъ поръ лишь по названію и по небольшимъ и немногочисленнымъ фрагментамъ трактатъ Аристотеля объ аѳинскомъ государствѣ (*Ἀθηναίων πολιτεία*). Онъ издалъ его подъ заглавіемъ „Aristotle on the constitution of Athens“ (Лонд., 1891), снабдивъ обширнымъ лингвистическимъ и историческимъ комментаріемъ; въ немъ была доказана принадлежность трактата Аристотелю и оцѣнена важность его для исторіи. К. сдѣлалъ еще нѣкот. открытія въ рукописяхъ Брит. музея („Миміямбы“ Геронда, стихи Бакхилида, фрагменты оратора Гиперида грамматика Трифона).

* **Кэтъ-гутъ**, см. *прижитіе и перевязка сосудовъ*.

Кювилье-Флери, Альфредъ, ум. въ 1887 г.

Кюи, Цезарь Антоновичъ. Изъ новѣйшихъ музык. произведеній К. наиб. значит. оперы „Le Flibustier“ (на французскій текстъ, ставилась въ Парижѣ въ 1893 г.) и „Сарацинъ“ (1899 г.); многочисленные романсы, пьесы для ф. п., скрипки, віолончели. Наиболѣе ярко проявился талантъ К. въ вокальныхъ сочиненіяхъ; мелодіи его отличаются ясностью контуровъ и мягкой пѣвучестью; декламація—правдива и выразительна (особенно въ пору полной зрѣлости дарованія композитора); гармонія—оригинальна и лишь изрѣдка вычурна. Раздѣляя съ „новой“ русской школой ея общіе, принципіальные взгляды, К., въ противоположность ей и соотвѣтственно особенностямъ своего таланта, избѣгалъ въ своихъ операхъ русскихъ сюжетовъ и, вообще, чуждъ въ своей музыкѣ національно-русскаго элемента. Наиболѣе сильно выражены въ музыкѣ К. моменты лирическіе, въ самыхъ разнообразныхъ проявленіяхъ; слабѣе бытовые, комическіе и, отчасти, драматическіе. Много сплѣтнаго и вдохновеннаго есть и въ мелкихъ вещахъ К., особенно въ романсахъ. Изъ музык. соч. К. отдѣльно изд.: „La musique en Russie“, „Кольцо Нибелунговъ“ (К. является противникомъ вагнеровскаго оперная направленія), „Русскій романсъ“, „Лекціи фортепіанной литературы А. Рубинштейна“. См. „Cesar Cui, esquise critique par la Comtesse de *Mercy-Argenteau*“ (Paris. 1888); „Библіографич. указатель музык. произведеній и критич. статей Ц. А. Кюи“ (отд. оттискъ изъ „Артиста“); „Ц. А. Кюи“, *В. Стасова* („Артистъ“, 1884 г.).

***Кюне** (Kühne), Фердинандъ Густавъ, плодовитый нѣм. беллетристъ и критикъ, род. въ 1806 г., изучалъ въ Берлинѣ философію и поддался вліянію Гегеля и Шлейермахера, въ 1835—42 гг. редактировалъ лейпцигскую „Zeitung für die elegante Welt“. Какъ беллетристъ, онъ примкнулъ къ Молодой Германіи, хотя сумѣлъ ос-

таться свободнымъ отъ ея крайностей. Кромѣ сборника стихотвореній (Gedichte, 1831), написалъ цѣлый рядъ романовъ, изъ кот. лучшіе: „Eine Quarantäne im Irrenhaus, aus den Papieren eines Mondsteiners“ (1835), доставившіе ему широкую популярность благодаря реальному изображенію душевной болѣзни, „Die Rebellen von Irland“ (1840, 3 тт.), проникнутый демократ. духомъ, „Die Freimaurer“ (1854), полный интересныхъ бытовыхъ данныхъ. Его драмы: „Isaura von Kastilien“, „Beschwörung von Dublin“ и др. не пользовались успѣхомъ; большой успѣхъ имѣло написанное имъ продолженіе Шиллерова „Demetrius“. К. принадлежатъ также талантливые критич. опыты: „Weibliche und männliche Charactere“ (1838), „Sospiri“ (1841), „Porträts und Silhouetten“ (1843) и пр. См. *Pierson*, „Gustaw K., sein Lebensbild u. Briefwechsel“ (Dresd. 1890).

Кютцингъ, Фридрихъ Трауготтъ, ум. въ 1893 г.

* **Кюхельбекеръ**, Вильгельмъ Карловичъ, одинъ изъ второстепенныхъ поэтовъ 20-хъ гг., другъ и товарищъ Пушкина по ученью, род. въ 1797 г. Въ своихъ болѣе раннихъ произведеніяхъ К. является романтикомъ и поклонникомъ германской поэзіи, позднѣе же онъ выступилъ защитникомъ самобытнаго русскаго искусства, что дало поводъ видѣть въ немъ предшественника славянофиловъ. За участіе въ событіи 14-го дек. 1825 г., во время котораго онъ покушался стрѣлять въ Великаго Князя Михаила Павловича, К. высидѣлъ болѣе 10 лѣтъ въ одиночномъ заключеніи, а затѣмъ былъ сосланъ на поселеніе въ Сибирь. Сочиненія его, къ которымъ кромѣ стихотвореній принадлежатъ и критическія статьи, разсѣяны по старымъ журналамъ и въ „Русской Старинѣ“; въ послѣдней напечатанъ и дневникъ К-а (въ 1891 г.). Ум. въ 1846 г. въ Сибири. См. *Котляревскій*, „Литерат. дѣятельность декабристовъ“ („Рус. Бог.“. 1901).

Кюхенмейстеръ, Фридрихъ, ум. въ 1890 г.

Лабаръ 3) Луи, ум. въ 1892 г.

***Лабзинъ**, Александръ Ѳедоровичъ, изв. мистикъ, род. въ 1766 г., въ молодости находился подъ вліяніемъ масоновъ и очень рано выступилъ на литературное поприще. Помимо многочисленныхъ переводовъ изъ Эккарстгаузена, Юнга-Штиллинга и др., Л-у принадлежитъ нѣсколько оригинальныхъ сочиненій, но важнѣе ихъ издававшійся имъ журналъ „Сіонскій Вѣстникъ“. Въ силу цензурныхъ условій этотъ журналъ долженъ былъ прекратить свое существованіе, несмотря на поддержку со стороны тогдашняго мин. нар. пр. кн. Голицина, а затѣмъ (въ 1821 г.) и самъ Л. долженъ былъ отправиться въ ссылку въ Симбирскую губ., гдѣ и ум. въ 1825 г. Сочиненія Л-а пользовались очень большимъ успѣхомъ.

Лабзинъ, Николай Филипповичъ, род. въ 1837 г.

Лабилладьеръ, Жакъ-Жюльенъ, ум. въ 1834 г.

Лабишъ, Эженъ, ум. въ 1888 г.

Лабордъ 2) Александръ Луи, ум. въ 1842 г.

* **Лабори**, Фердинандъ, французскій адвокатъ, род. въ 1864 г., пріобрѣлъ извѣстность краснорѣчивой и энергичной защитой Зола, обвинявшагося въ оскорбленіи членовъ военнаго суда, а затѣмъ защитой Дрейфуса, во время пересмотра его процесса въ Ренне. Хотя Л. и не удалось достичь оправдательныхъ приговоровъ для своихъ кліентовъ, но своими искусными и неожиданными вопросами онъ вынудилъ у военной партіи почти полное признаніе въ совершенныхъ ими злоупотребленіяхъ и нарушеніяхъ права и такимъ образомъ ярко освѣтилъ все дѣло капитана Дрейфуса. Ненависть противниковъ къ Л. была такъ велика, что въ Ренне неизвѣстнымъ лицомъ совершено было покушеніе на его жизнь.

Лаваллей, Александръ Теодоръ, ум. въ 1892 г.

Лавижери, Шарль, ум. въ 1892 г.

Лависсъ, Эрнестъ, въ 1893—1897 г. вмѣстѣ съ Рамбо издалъ „Histoire générale du IV siècle à nos jours“ (12 т.), которая переводится на русскій языкъ; въ 1900 г. подъ его редакціей начата разсчитанная на 8 тт. „Histoire de France“.

Лавровская, Елизавета Андреевна, род. въ 1845 г.

Лавровскій 1) Ник. Алексѣев., ум. въ 1899 г.

Лавровъ, Алексѣй Петровичъ, ум. въ 1896 г.

Лагрене, Теодоръ, ум. въ 1862 г.

Лажечниковъ, Иванъ Ивановичъ, ум. въ 1869 г.

* **Лазы**, см. *Лазистанъ*.

Лайярдъ, Остенъ Генри, ум. въ 1894 г.

Лакайль, Никола Луи, ум. въ 1762 г.

* **Лаки**, или, какъ ихъ чаще называютъ „казикумыки“, народъ лезгинскаго племени, живущій у подошвы Кавказскаго хребта въ Дагестанской обл. Л. ведутъ осѣдлый образъ жизни и занимаются земледѣліемъ и скотоводствомъ, а еще больше ремеслами и отхожими промыслами; изъ ремеслъ самое главное значеніе имѣетъ выдѣлка подъ-чернь золотыхъ и серебряныхъ вещей, изготовленіе оружія, сукна, кузнечное ремесло, гончарное и т. д. Численность Л-овъ доходитъ до 50 т.; всѣ они мусульмане; среди своихъ сосѣдей Л-и выдаются храбростью и въ то же время большою образованностью; до покоренія русскими они имѣли сословное устройство и собственныхъ хановъ.

Лаланделль, Гильомъ-Жозефъ-Габріель де, ум. въ 1886 г.

* **Ламбсдорфъ** (также *Ламсдорфъ*), графъ Владиміръ Николаевичъ, государств. дѣятель, род. въ 1841 г., внукъ воспитателя имп. Николая I Матвѣя Ивановича Л-а (Густавъ-Матіасъ; 1745—1828), получившаго въ 1817 г. графскій титулъ, занималъ разныя должности при м-вѣ иностранныхъ дѣлъ, въ 1880 г., послѣ смерти Жомина, былъ назначенъ директоромъ канцеляріи м-ва иностр. дѣлъ, съ 1897 г. товарищъ министра, съ 1900 г. состоитъ во главѣ м-ва иностр. дѣлъ.

Ламей, Августъ, ум. въ 1896 г.

Лами 2) Эженъ Луи, ум. въ 1890 г.

Ламмерсъ, Августъ, ум. въ 1892 г.

Ламоттъ-ле-Вайе, Франсуа, ум. въ 1672 г.

Ланггансъ, Вильгельмъ, ум. въ 1892 г.

***Ланге**, Николай Николаевичъ, проф. новоросс. унив. по каѳедрѣ философіи, род. въ 1858 г.

По окончаніи курса въ петерб. унив. съ медалью за соч. „О полемикѣ Лейбница съ Локкомъ“, былъ оставленъ при университетѣ для приготовленія къ профессурѣ, подъ руководствомъ М. И. Владиславлева, 1886—87 г. провелъ въ заграничной командировкѣ, работая въ Лейпцигѣ (въ психологич. лабораторіи Вундта), Парижѣ и Берлинѣ. Получилъ отъ петерб. унив. степень магистра философіи за диссертацію „Нравственныя идеи XIX вѣка“, (ч. I. Спб., 1888) и отъ московскаго университета степень доктора философіи за соч. „Психологическія изслѣдованія“. (Одесса, 1893). Кромѣ того, имъ напечатаны: „Душа ребенка“ (Спб. 1892), „Первая Аналитика Аристотеля, перев. съ греческаго“ (Спб., 1894), „Учебникъ логики“ (Одесса, 1898), удостоенный малой Петровской преміи, и рядъ статей въ „Вопросахъ филос. и психологіи“, „Русской Школѣ“, „Жур. Мин. Нар. Просв.“ и др. Л. является однимъ изъ первыхъ русскихъ психофизіологовъ. Его экспериментальныя изслѣдованія, произв. въ лабораторіи Вундта, касаются гл. обр. вопроса о вниманіи, въ кот. онъ сталъ на сторону защитниковъ двигательной теоріи, освѣтивъ вопросъ рядомъ интересн. и оригин. опытовъ.

Ланге 2) Генри, ум. въ 1893 г. 3) Л., Иванъ Николаевичъ, род. въ 1845 г. 7) Л., Филиппъ, ум. въ 1899 г.

Ландовскій, Эдуардъ, ум. въ 1882 г.

Ландоръ, Вальтеръ Сэвэджъ, ум. въ 1864 г.

* **Ландышевы капли**, спиртная настойка цвѣтовъ ландыша, употребляется какъ сердечное средство съ цѣлью замедленія сердечныхъ сокращеній и выравниванія пульса. Не при всѣхъ болѣзняхъ сердца ландышъ дѣйствителенъ. Значительно уступаетъ въ вѣрности дѣйствія не только наперстянкѣ (digitalis), но и горицвѣту (adon vern.). Не обладаетъ скопляющимъ дѣйствіемъ. Мочегонное дѣйствіе незначительно. Употребляется по 10-15-20 капель (и болѣе) 2-3 раза въ день.

Ланинъ, Николай Петровичъ, ум. въ 1895 г.

* **Ланолинъ**, бѣлое, непахучее вещество, похожее на жиръ, состоитъ изъ соединеній жирныхъ кислотъ съ холестериномъ и изохолестериномъ. Добывается изъ овечьей шерсти. Грязная овечья шерсть промывается водой, и изъ этой промывной воды посредствомъ сложной обработки получаютъ Л. Онъ бываетъ двухъ видовъ: безводный и съ содержаніемъ воды (25%), служитъ хорошимъ матеріаломъ для приготовленія мазей и различныхъ косметическихъ средствъ

Лансдаунъ 3) Генри Шарль, въ 1888—1894 гг. былъ вице-королемъ Индіи, съ 1895 г. военный министръ, съ 1900 г. мин. иностр. дѣлъ.

***Лапаротомія**, *чревосѣченіе*, общее названіе операціи вскрытія брюшной полости черезъ разрѣзъ стѣнокъ живота. Успѣхъ Л-ій зависитъ отъ строжайшаго выполненія правилъ асептики. Разрѣзъ ведется по бѣлой линіи. Ткани разсѣкаются послойно. Передъ вскрытіемъ брюшины должно быть тщательно остановлено кровотеченіе. Частности оперативной техники обусловливаются особенностями случая, ради котораго предпринимается операція.

Ланпо-Даниlевскій, Александръ Сергѣевичъ, э.-орд. проф. историко-филологическаго института и прив.-доцентъ петербургскаго унив. по русской исторіи; извѣстенъ цѣннымъ изслѣдованіемъ по „Организаціи прямого обложенія въ московскомъ государствѣ, со времени смуты до эпохи преобразованій“ (1890), въ которомъ разсматриваемый вопросъ подвергается весьма тщательной и всесторонней разработкѣ на основаніи богатаго архивнаго матеріала. Кромѣ того, А. С. принадлежатъ статьи въ „Журн. Мин. Нар. Просв.“ и „Историч. Обозрѣніи“.

Ларжо, Викторъ, род. въ 1840 г.

***Ларингитъ**, катарръ гортани, бываетъ острымъ и хроническимъ. Первый представляетъ или самостоятельное заболѣваніе и вызывается либо простудой, либо вдыханіемъ раздражающихъ паровъ и газовъ и проч., или онъ присоединяется къ различнымъ заразнымъ болѣзнямъ: кори, оспѣ, тифу, сифилису и пр. Проявляется щекотаніемъ — нерѣдко до боли — въ горлѣ, кашлевымъ раздраженіемъ, болѣзненностью при давленіи на гортань, сиплымъ или хриплымъ голосомъ и проч. Кашель бываетъ вначалѣ сухо и имѣетъ лающій характеръ, потомъ онъ становится болѣе влажнымъ, менѣе болѣзненнымъ и сопровождается отдѣленіемъ мокроты. Острый Л. имѣетъ серьезное значеніе въ дѣтской практикѣ, т. к. вслѣдствіе воспалительнаго пропитыванія тканей голосовой щели можетъ вести къ припадкамъ задушенія, симулируя истинный крупъ. Хроническій Л. развивается или изъ остраго, при частомъ повтореніи, или съ самаго начала развивается какъ таковой. При немъ припадки отличаются меньшей напряженностью, но большей упорностью и длительностью, чѣмъ при остромъ. Лѣченіе состоитъ въ примѣненіи наркотическихъ, отхаркивающихъ, во вдыханіяхъ, въ употребленіи минеральныхъ водъ.

Ласегъ, Эрнстъ-Шарль, ум. въ 1883 г.

Лаоса, гор. въ Тибетѣ, см. *Лясса*.

Латкинъ 2) Василій Николаевичъ, р. въ 1858 г.

Латышевъ, Василій Васильевичъ, род. въ 1855 г., состоитъ ордин. академикомъ академіи наукъ.

Лауеръ, Густавъ, ум. въ 1885 г.

* **Лаунъ-Тённисъ**, см. *Лёнъ-Тённисъ*.

Лауріану, Требоній, ум. въ 1881 г.

Лаутъ, Іосифъ, ум. въ 1895 г.

* **Лафаргъ** (Lafargue), Пабло или Поль, франц. экономистъ и обществ. дѣятель, происходитъ отъ французскихъ эмигрантовъ въ Кубѣ, гдѣ род. (Сантъ-Яго) въ 1842 г. Пріѣхалъ въ Парижъ, чтобы обучаться медицинѣ. Былъ исключенъ изъ школы за участіе въ политической демонстраціи противъ Наполеона III и отправился въ Англію съ рекомендательнымъ письмомъ къ Марксу. Здѣсь его общественные взгляды, проникнутые прудоніанствомъ, превратились въ чистый марксизмъ. Л. былъ осужденъ за участіе въ коммунѣ 1871 г. и бѣжалъ въ Испанію и затѣмъ въ Португалію, гдѣ дѣятельно пропагандировалъ идеи Маркса и вербовалъ рабочихъ въ междунар. рабочую ассоціацію (интернаціональ). Истощивъ здѣсь свои матеріальныя средства, онъ зарабатывалъ себѣ пропитаніе въ качествѣ

гравера и литографа. Въ 1872 г. прибылъ въ Лондонъ, гдѣ еще больше сблизился съ Марксомъ и женился на одной изъ его дочерей. Амнистія 1880 г. вернула его во Францію. Тутъ вмѣстѣ съ Гедомъ Л. дѣятельно принялся пропагандировать соціализмъ среди рабочихъ, отбывалъ тюремное заключеніе, въ сотрудничествѣ съ Гедомъ написалъ брошюру „Le programme du partie“ и отдѣльно издалъ другую брошюру „Le droit à la paresse“ (Право на лѣнь), гдѣ доказывалъ, что трудъ ведетъ за собой умственное вырожденіе и требовалъ трехчасового рабочаго дня. Замѣшанный въ безпорядкахъ въ Фурми (1-го мая 1891 г.), окончившихся кровопролитіемъ, онъ былъ присужденъ къ тюремному заключенію, которое окончилось до срока благодаря выбору его депутатомъ рабочей партіи на перебаллотировкѣ. Въ настоящее время Л. не состоитъ болѣе депутатомъ. Написалъ еще: „Materialisme économique de Ch. Marx“, „La propriété, origine et évolution“, „Le communisme et évolution économique“, „La propriété communiste“ и рядъ мелкихъ статей въ „Ere nouvelle“, „Révue philosophique“, „Journal des économistes“, „Neue Zeit“ (воспоминанія о Марксѣ), „To day“; въ „Отечественныхъ Запискахъ“, „Сѣверномъ Вѣстникѣ“, и „Новомъ Словѣ“, были напечатаны переводы нѣкот. статей Л-а.

Лахнеръ 2) Игнацъ, ум. въ 1895 г. 3) Винценцъ, ум. въ 1893 г.

Лашъ, Карлъ, ум. въ 1888 г.

Лебедевъ, Василій Александровичъ, род. въ 1833 г. въ Нижнемъ-Новгородѣ, образованіе получилъ въ казанскомъ университетѣ, по окончаніи университетскаго курса (1857) служилъ одно время по министерству внутреннихъ дѣлъ, въ 1862 г. командированъ министерствомъ народнаго просвѣщенія за границу, въ 1866 г. приглашенъ въ петербургскій университетъ на каѳедру финансоваго права и занимаетъ эту каѳедру до настоящаго времени. Важнѣйшимъ трудомъ В. А. является „Финансовое право“ (2 т., 1882—86), курсъ университетскихъ лекцій, представляющій превосходное руководство къ изученію предмета, благодаря богатству историческихъ и юридическихъ указаній, обстоятельному теоретическому разсмотрѣнію проблемъ науки и хорошему изложенію. Подобными же достоинствами отличаются соч.: „Мѣстные налоги“ (во Франціи, Англіи, Пруссіи) и докторская диссертація „О поземельномъ налогѣ“ (1868). Кромѣ того проф. Л—у принадлежитъ переводъ 2-й части книги Рау „Финансовая наука“ (1868).

* **Лебедка**, см. *подъемныя машины*.

* **Лебрёнъ Виже** (Vige Le Brun), Елизавета Луиза (1755—1842), французская художница-портретистка. Ею исполнено множество портретовъ знаменитостей и красавицъ ея времени. Портреты Л. написаны пастелью и масляными красками очень красиво, но не отличаются глубиною характеристики и довольно поверхностно передаютъ внѣшній обликъ изображаемыхъ лицъ. Наиб. извѣстностью пользуются ея собств. портретъ съ дочерью и портретъ Маріи Антуанетты.

Леванда, Левъ Осиповичъ, одинъ изъ первыхъ по времени и значенію представителей русско-еврейской литературы, началъ свою литературную дѣятельность на страницахъ основаннаго въ 1860 году еврейскаго органа „Разсвѣтъ“. Во главѣ кружка интеллигенціи, собравшейся вокругъ новаго журнала, Л. горячо ратовалъ противъ фанатизма и косности въ строѣ еврейской жизни и въ цѣломъ рядѣ интересныхъ въ этнографическомъ и историческомъ отношеніи очерковъ и романовъ („Очерки прошлаго“, „Горячее время“, „Депо бакалейныхъ товаровъ“, „Самуилъ Гимпельсъ“, „Исповѣдь дѣльца“, „Большой ремизъ“, „Двѣ семейныя идилліи“, „Яшка и Іошка“, „Гнѣвъ и милость магната“, „Аврамъ Іозефовичъ“ и др.), появлявшихся до смерти Л. (въ 1888 г.) на страницахъ „Восхода“, „Русскаго Еврея“ и „Еврейской Библіотеки“, въ полу-сатирическомъ, полу-элегическомъ тонѣ раскрывалъ недостатки прошлаго и намѣчалъ идеалы будущаго. Не располагая выдающимся художественнымъ талантомъ, даромъ рельефной характеристики и созданія типичныхъ образовъ, Л. обладалъ тонкой наблюдательностью, трезвымъ пониманіемъ жизни и легкимъ, подвижнымъ остроуміемъ, проявлявшимися особенно въ его мастерскихъ очеркахъ эскизнаго характера, и оказалъ значительное вліяніе на развитіе русскаго еврейства высотою и убѣдительностью своихъ нравственно-общественныхъ идей и энергичной, прямой постановкой многихъ весьма существенныхъ вопросовъ жизни. Большую часть жизни Л. провелъ въ должности чиновника особыхъ порученій по еврейскимъ дѣламъ при начальникѣ сѣверо-западнаго края. Ср. статью А. Волынскаго въ „Восходѣ“ за 1888—89 г.

Левассеръ, Пьеръ Эмиль, въ 1897 г. издалъ книгу „Народное образованіе въ цивилизованныхъ странахъ“ (перев. на рус. яз.).

Левецовъ, Альбертъ Эрдманъ Карлъ Гергардтъ, въ 1895 г. отказался отъ президентства въ рейхстагѣ.

Левинъ, Георгъ Рихардъ, ум. въ 1896 г.

***Левитанъ**, Исаакъ Ильичъ, живописецъ, род. въ 1861 г. въ Ковенской губерніи, 14 лѣтъ поступилъ въ училище живописи, ваянія и зодчества въ Москвѣ и въ 1883 г. окончилъ въ немъ курсъ. Съ 1881 г. Л. сталъ выставлять свои пейзажи сначала на ученическихъ, а затѣмъ на передвижныхъ выставкахъ, членомъ которыхъ онъ былъ избранъ въ 1891 г. Въ 1898 г. Л. былъ приглашенъ въ училище живописи, ваянія и зодчества преподавателемъ пейзажа. Л. тонко и глубоко чувствуетъ природу и прекрасно передаетъ свои настроенія. Жизненно и лирично изображаетъ онъ прелесть ранней весны и поздней осени, безпредѣльную ширь рѣки и унылое однообразіе безконечной дороги, догорающій лѣтній день и вечеръ съ грустно восходящимъ блѣднымъ мѣсяцемъ, утро весенняго дня съ яркимъ солнцемъ, сгоняющимъ послѣдніе остатки снѣга, и лунную тихую ночь. Настроеніе этихъ пейзажей — нѣжное, мягкое, краски сильныя, письмо сочное. Гл. произв. Л-а: „Весна“, „Тихая обитель“, „У омута“, „Лѣс-

ной пожаръ", „Надъ вѣчнымъ покоемъ", „Къ сумеркамъ", „Золотая осень". Эти талантливо написанные пейзажи, полные поэзіи и любви къ незатѣйливой русской природѣ, составили Л-у солидную извѣстность и не остались безъ вліянія на современное поколѣніе молодыхъ московскихъ пейзажистовъ. Л. ум. въ 1900 г., въ Москвѣ.

***Левитскій**, Владиміръ Фавстовичъ, профессоръ политич. экономіи, род. въ 1855 г., образованіе получилъ па юридич. факульт. новороссійск. унив., съ конца 80-хъ годовъ состоялъ приватъ-доцентомъ политич. экономіи въ ярославскомъ Демидовскомъ лицеѣ, затѣмъ послѣ защиты магистерской диссертаціи: „Задачи и методы науки о народн. хозяйствѣ" (Яр., 1890), получилъ каѳедру въ Харьков. унив.; въ 1899 г. выпустилъ цѣнное изслѣдованіе: „Сельско-хозяйственн. кризисъ во Франціи" (доктор. диссерт.), въ которомъ на основаніи обильнаго статистическаго матеріала двухъ послѣднихъ сельско-хоз. анкетъ доказываетъ большую устойчивость трудового крестьянскаго хозяйства, дѣлающую вполнѣ возможнымъ дальнѣйшее развитіе мелкаго земледѣлія, не взирая на непрерывно усиливающуюся концентрацію производства въ обрабатывающей промышленности.

Левицкій 2) Иванъ Семеновичъ, род. въ 1838 г.

Летре, Джемсъ, ум. въ 1897 г.

Летранъ-дю-Соль, Анри, ум. въ 1886 г.

Лееръ, Генрихъ Антоновичъ, род. въ 1829 г., съ 1889 г. былъ начальн. академіи генер. штаба.

Лейкартъ, Рудольфъ, ум. въ 1898 г.

Лейтнеръ 1) Готлибъ Вильямъ, ум. въ 1899 г.

*** Лейтонъ** (Leigthon), Фредерикъ, лордъ, англ. живописецъ, р. въ 1830 г. въ Іоркширѣ. Послѣ работъ въ Италіи, Германіи, Бельгіи и Франціи Л. выставилъ картину „Торжественное перенесеніе Мадонны Чимабуэ изъ его мастерской", которая создала ему извѣстность. Въ началѣ 60 хъ гг. Л. переселился въ Лондонъ, гдѣ былъ сдѣланъ членомъ акад. художествъ, а затѣмъ ея президентомъ. Въ 1887 г. возведенъ въ лорды. Главный родъ живописи Л-а — историческій и аллегорическій. Для своихъ картинъ Л. беретъ матеріалъ изъ исторіи библейской, античной и новой. Наиболѣе выдающіяся его произведенія— „Вифлеемская звѣзда", „Орфей и Евридика". „Давидъ и Іонафанъ", „Электра при гробѣ Агамемнона", „Ромео и Джульетта", „св. Іеронимъ" и громадныя энкаустическія картины въ Кенсингтонскомъ музеѣ; значеніе Л-а гл. обр. заключается въ томъ, что онъ установилъ тѣсную связь англійской живописи съ живописью европейскаго континента и ввелъ въ Англію культъ антиковъ. Л. ум. въ 1896 г. О Л-ѣ см. *Lang*, 1885, *Rhys*, 1895.

Леконтъ-де-Лиль, Шарль Мари, ум. въ 1894 г.

Леманъ 4) Юліусъ, ум. въ 1894 г.

Лемуанъ, Іоаннъ Эмиль, ум. въ 1892 г.

ВАЖНѢЙШІЯ ОПЕЧАТКИ.

Стран.	Столбецъ.	Строка.		Напечатано.	Нужно.
2017	1	17	снизу	Италіей	Испаніей
2036	1	24	сверху	1237 жит.	1237 тыс. жит.
2037	1	15	снизу	индѣйцевъ	цвѣтныхъ
2042	1	6	снизу	$^1/_2$ милл. жит	$1^0/_0$ милл. жит.
2064	1	43	сверху	$x + px + q$	$x^3 + px + q$
2064	1	13	снизу	$-\left(\frac{p}{3}\right)^3$	$+\left(\frac{p}{3}\right)$
2088	2	5	снизу	карабогатскій	карабугазскій
2091	2	24	снизу	222207	22207
2095	2	33	снизу	5109247	109247
2133	1	9	снизу	т.	чел.
2136	1	1	сверху	290084	29084
2139	1	29	снизу	южной франціи	южной Фригіи
2163	1	34	снизу	краснокожихъ	цвѣтнокожихъ
2187	2	32	сверху	см. клепань	(нѣм. Klammer,) клепань ско
2423	2	30	сверху	9000000	900000
2428	2	15		Сумма покуп и въ тысячахъ. Ссуда банка рублей. Доплаты.	Сумма покупки. Ссуда банка. Доплаты. въ тысячахъ рублей.
2485	2	5	сверху	Майканскій	Майкопскій
2525	1	20	снизу	145816	5816
2642	2	41	снизу	восточн.	западн.

Портреты и рисунки V тома 5-го изданія.

	Стран.
Іеронимъ Сиракузскій	1935
Іерусалимъ	1936
Іоаннъ III Васильевичъ	1944
Іоаннъ IV Грозный	1945
Іоаннъ III Собѣсскій	1948
Іокай Маурусъ	1955
Іорданъ, Ѳ. И.	1958
Іосифъ II	1961
Кобилъ	1967
Кавелинъ, К. Д. Въ приложеніи къ стр.	2012
Кавуръ, К. Въ приложеніи къ стр.	2012
Казарка чугайка	1986
Казиміръ, Янъ, король польскій	1988
Кальвинъ, І. Въ приложеніи къ стр.	2012
Кальдеронъ, П. Въ приложеніи къ стр.	2012
Кантемиръ, А. Д.	2022
Кантъ, Иммануилъ	2042
Карамзинъ, Н. М.	2059
Каракалла	2061
Кардуччи, Джозуэ	2065
Карлейль, Томасъ	2068
Карлъ Великій	2071
Карлъ V	2072
Карлъ IX	2074
Карсъ	2083
Катковъ, М. Н.	2098
Катонъ Утическій	2099
Каульбахъ, Вильгельмъ	2102
Кауфманъ, К. П.	2103
Каштановое дерево	2108
Квинта	2118
Келлеръ, Готфридъ	2125
Кельнскій соборъ	2126
Кеплеръ, Іоаннъ	2130
Кетле, А.	2152
Кившенко, А. Д.	2139
Кипарисъ	2145
Кипертъ, Геприхъ	2145
Кирхгофъ, Густавъ	2150
Китайское жилище (наружный видъ)	2155
Китайское жилище (внутренній видъ)	2156
Китайская фарфоровая башня въ Нанкинѣ	2158
Китайская великая стѣна	2157
Китайскія ворота въ Пекинѣ	2158
Китообразныя. Приложенія къ стр.	2160
1. Обыкновенный дельфинъ.	
2. Кашалотъ.	
3. Дюгонъ.	
4. Финваль.	
Виды Кіева. Приложеніе къ стр.	2164
1. Владимірскій соборъ.	
2. Андреевскій соборъ.	
3. Памятникъ Хмѣльницкому.	
4. Софійскій соборъ.	
Клеопатра	2175
Климентъ XIV	2179
Клодтъ, М. К.	2182
Клодъ-Лорренъ	2182
Клопштокъ, Фр. Готлибъ	2183
Книгопечатаніе (4 рис.)	2191
Наборная машина	2191
Разборная машина	2192
Отдѣльныя части наборной машины	2192
Ротаціонная машина	2193
Княжнинъ, Я. Б.	2188
Кобденъ, Ричардъ	2201
Ковалевская, С. В.	2203
Ковалевскій, М. М.	2204
Ковалевскій, П. О	2205
Козловъ, И. И. Въ приложеніи къ стр.	2605
Колибри	2224
Коллинзъ, Вильямъ Вильки	2230
Колодецъ трубчатый	2233
Колопы:	
Іоническій орденъ (капитель и база).	2236
Коринескій орденъ (капитель и база).	2336
Колумбъ, Христ.	2240
Кольберъ, Ж. Б. Въ приложеніи къ стр.	2290
Кольряби	2245
Кольцовъ, А. В	2246
Коменскій, Янъ Амосъ	2251
Кондратенка, Г. П.	2266
Кони, А. Ф. Въ приложеніи къ стр.	2290
Конкордія	2269
Видъ Константинополя	2278
Константинъ Великій	2280
Константинъ Николаевичъ, Е. И. В. Вел. Князь	2282
Константинъ Константиновичъ, Е. И. В. Вел. Князь	2282
Констанъ, Б. А. Въ приложеніи къ стран.	2290
Контъ, Огюстъ. Въ приложеніи къ стр.	2290
Конфуцій	2293
Коперникъ	2298
Корнеліусъ, Петръ	2315
Корнель, Пьеръ	2315
Короленко, В. Г.	2320
Коропы	2321

Стран.

1. Корона русскихъ царей.
2. „ священной римской имперіи.
3. „ германской имперіи.
4. „ австрійскихъ имперій.
5. „ св. Стефана Венгерск.
6. „ богемскихъ королей.
7. „ англійскихъ королей.
8. „ Бурбонскаго дома.
9. „ старинн. графская.
10. „ современная графская.
11. „ баронская.
12. „ дворянская.

Корреджіо 2325
Корреджіо „Кающаяся Магдалина“ . . . 2326
Корреджіо „Святая ночь“ 2327
Кортецъ 2330
Корфъ, Н. А. 2337
Костомаровъ, Н. И. 2340

Костюмы. 3 таблицы съ объяснительнымъ листкомъ. Приложеніе къ стр. 2342

Таблица I. Древніе и Средніе Вѣка.
1. Египетскій царь.
2. Египетская царица.
3. Ассиріянинъ.
4. Грекъ въ гиматіонѣ.
5. Гречанка.
6. Римлянинъ.
7. Римлянка.
8. Визант. царск. облаченіе.
9. Царица Ѳеодора.
10. Франкскій дворянинъ.
11. Французскій рыцарь.
12. Рыцарь.
13. Рыцарь и королева.
14. Фландрская дама.

Таблица II. XV и XVI столѣтія.
15. Знатный флорентинецъ.
16 Знатная флорентинка.
17. Іоанна Фландрская.
18. Бургундск. знатная дѣвица.
19. Французскій дворянинъ.
20. Знатный нѣмецкій бюргеръ.
21. Нѣмецкая дама.
22. Нюренбергскій бюргеръ.
23. Нюренбергская женщина.
24. Ландскнехтъ.
25. Екатерина Медичи.
26. Донъ-Жуанъ Австрійскій.
27. Знатная венеціанка.

Таблица III. XVII—XVIII столѣтія.
28. Карлъ I Англійскій.
29. Французская дама.
30. Голландская бюргерск. пара.
31. Елизавета граф. Давонская.
32. Французскій дворянинъ.
33. Кельнская горожанка.
34. Людовикъ XIV.
35. Французская дама.
36. Француженка.
37. Французъ.
38. Француженка.
39. Щеголь времени Директоріи.
40. Французскій щеголь.
41. Француженка въ греч. одѣяніи.

Костюшко, Ѳ. 2343
Косуля 2345

Стран.

Котляревскій, И. П. 2347
Кофейное дерево 2349
Водопадъ рѣки Кохель. 2351
Кохъ, Робертъ. 2353
Коцебу, Августъ. 2353
Коцебу, Александръ 2355
Кочетова, О. А. 2355
Кошелевъ, Н. А 2357
Кошутъ, Л. 2358

Кошки. Приложеніе къ стр. 2358
1. Карликовая кошка.
2. Ангорская „
3. Нубійская „
4. Дикая „

Краббъ обыкновенный. 2361
Крамской, И. Н. Въ приложеніи къ стр. . 2605
Кранахъ старшій. 2366
Крачковскій, Іосифъ. 2384
Крашевскій. Іосифъ 2384
Крестовикъ. 2406
Схема кровообращенія 2445
Кровососка. 2448

Крокодилы. Приложеніе къ стр. 2454
1. Крокодилъ остъ-индскій.
2. Крокодилъ нильскій.

Кромвель, Оливеръ 2455
Кружева брюссельскія. 2463
Кружева валансьенскія. 2463
Кружева миланскія. 2463
Крузенштернъ, И. О. 2465
Крыжицкій, К. Я. 2468
Крыловъ, И. А. 2469
Крымъ—Инкерм. монастырь 2472
Крымъ—Прибрежная скала. 2473
Ксенія Александровна, Е. И. В. Вел. Княгиня. 2478
Ксилографія (2 рис.). 2480
Ксилографія средневѣковая:
1. Изгнаніе изъ храма торгующихъ. 2481
2. Раздача индульгенцій папой. . . . 2482
3. Смерть и монахъ. 2483
4. Смерть и рыцарь. 2484
Кузня Вулкана. 2491
Кукольникъ, Н. В. 2493
Кукъ, Джемсъ. 2595
Куница. 2507
Куперъ, В. 2497
Куперъ, Дж. Фениморъ 2512
Куріаръ, П. П. 2521
Курціусъ, Эрнстъ. 2529
Кювье, Жоржъ. 2542
Лабулэ, Э. Р. 2556
Лавровская, Е. А. 2559
Лавуазье, А. Л. 2561
Лажечниковъ, И. И. 2556
Лазаревъ, М. П 2568
Ламартинъ, А. М 2580
Лангенбекъ, В. Р. 2563
Лансере, Е. А. 2599
Лаокоонъ. 2603
Лаперузъ, Ж. Ф. 2604
Лапласъ, П. С. Въ приложеніи къ стр. . . 2605
Ласкеръ Э. 2613
Лассаль, Ф. 2615

	Стран.
Ластоногія. Приложеніе къ стр.	2618
1. Морской слонъ.	
2. Моржъ.	
3. Морской медвѣдь.	
4. Обыкновенный тюлень	
Лафайетъ, генералъ.	2630
Лафонтенъ, Ж.	2632
Левальдъ, Ф.	2642
Левъ X.	2650
Левъ XIII.	2651
Легкія.	2655
Бронхіальная вѣточка съ легочн. пузырьками.	2656
Легочная.—Виноградная улитка	2658
Ледрю-Ролленъ, А. О. Въ приложеніи къ стр.	2605
Лейбницъ, Г. В.	2665
Лейденская банка.	2667
Дополнительный листокъ.	

2930

Инв. 163

073182011
Государственная библиотека Югры

РНФ
Государственная библиотека Югры